

ပြည်ထောင်စုသမ္မတ မြန်မာနိုင်ငံတော် အစိုးရ  
စိုက်ပျိုးရေး၊ မွေးမြူရေး၊ နှင့် ဆည်မြောင်း ဝန်ကြီးဌာန  
ကျေးလက်ဒေသဖွံ့ဖြိုးတိုးတက်ရေး ဦးစီးဌာန  
ပင်လည်ဘူးမြို့နယ်



လူထုဗဟိုပြုစီမံကိန်း  
National Community Driven Development Project  
(NCDDP)



ကျေးရွာဖွံ့ဖြိုးရေးအစီအစဉ်  
Village Development Plan (VDP)  
ချောင်းပေါက်ကျေးရွာ ၊ မံစိလေး ကျေးရွာအုပ်စု

၂၀၁၆ ခုနှစ်

ပင်လည်ဘူးမြို့



ဇာတိကာ

၁။ ပင်လည်ဘူးမြို့နယ် မြေပုံ.....2

၂။ မံစီလေး အုပ်စုမြေပုံ ..... 3

၃။ ကျေးရွာအုပ်စုတွင်ပါဝင်သော ကျေးရွာစာရင်းများ..... 4

၄။ ကျေးရွာအခြေခံအချက်အလက်များ ..... 4

၅။ လူထုပူးပေါင်းပါဝင်သော လူမှုဆန်းစစ်ခြင်းနှင့် အကဲဖြတ်ခြင်းလုပ်ငန်းစဉ် (PSA/PRA) အကျဉ်းချုပ်ဇယား .....5

၆။ ကျေးရွာဖွံ့ဖြိုးရေးအစီအစဉ်အတွက်အသုံးပြုခဲ့သော PRA tools များနှင့်တစ်ခုချင်းစီအတွက်သုံးသပ် ချက်များ. 7

၇။ ကော်မတီဝင်များရွေးချယ်ခြင်းနှင့်ကျေးရွာဖွံ့ဖြိုးရေးအစီအစဉ်ဆောင်ရွက်မှုမှတ်တမ်းဓါတ်ပုံများ..... 29

၈။ ကော်မတီဝင်များစာရင်း..... 34

၉။ ပုံစံ ၈-၁။ ကျေးရွာအချက်အလက် ..... 35

၁၀။ ပုံစံ ၈-၂။ စီမံကိန်းစက်ဝန်းအချိန်ဇယား ..... 37

၁၁။ ပုံစံ ၈-၃။ ကျေးရွာဖွံ့ဖြိုးရေး ဦးစားပေးအစီအစဉ် ..... 39

၁၂။ ပုံစံ ၈-၄။ ကျေးရွာဖွံ့ဖြိုးရေးစီမံကိန်းလုပ်ငန်းခွဲရွေးချယ်ခြင်းပုံစံ ..... 43

၁၃။ ပုံစံ ၈-၅။ အစည်းအဝေးတက်ရောက်သူစာရင်း ..... 46

၁၄။ အစည်းအဝေး မှတ်တမ်းများ ..... 50

၁၅။ ကဏ္ဍအလိုက် အခက်အခဲမှတ်တမ်း..... 54

၁၆။ ကျေးရွာဖွံ့ဖြိုးရေးစီမံချက်အရည်အသွေးထိန်းချုပ်မှု (Checklist for VDP)..... 55



၁။ ပင်လည်ဘူးမြို့နယ် မြေပုံ

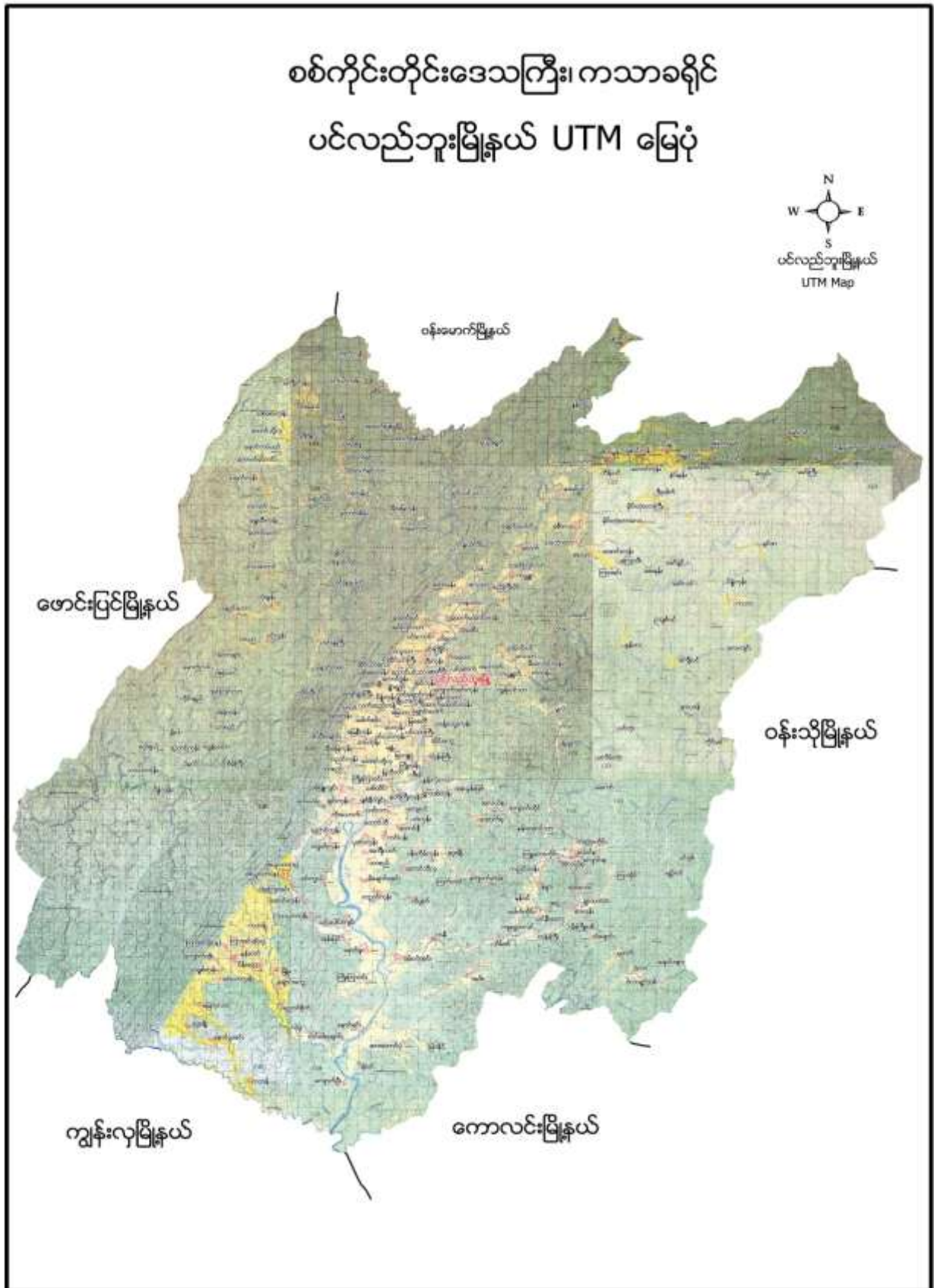



၂။ မံစီလေး အုပ်စုမြေပုံ

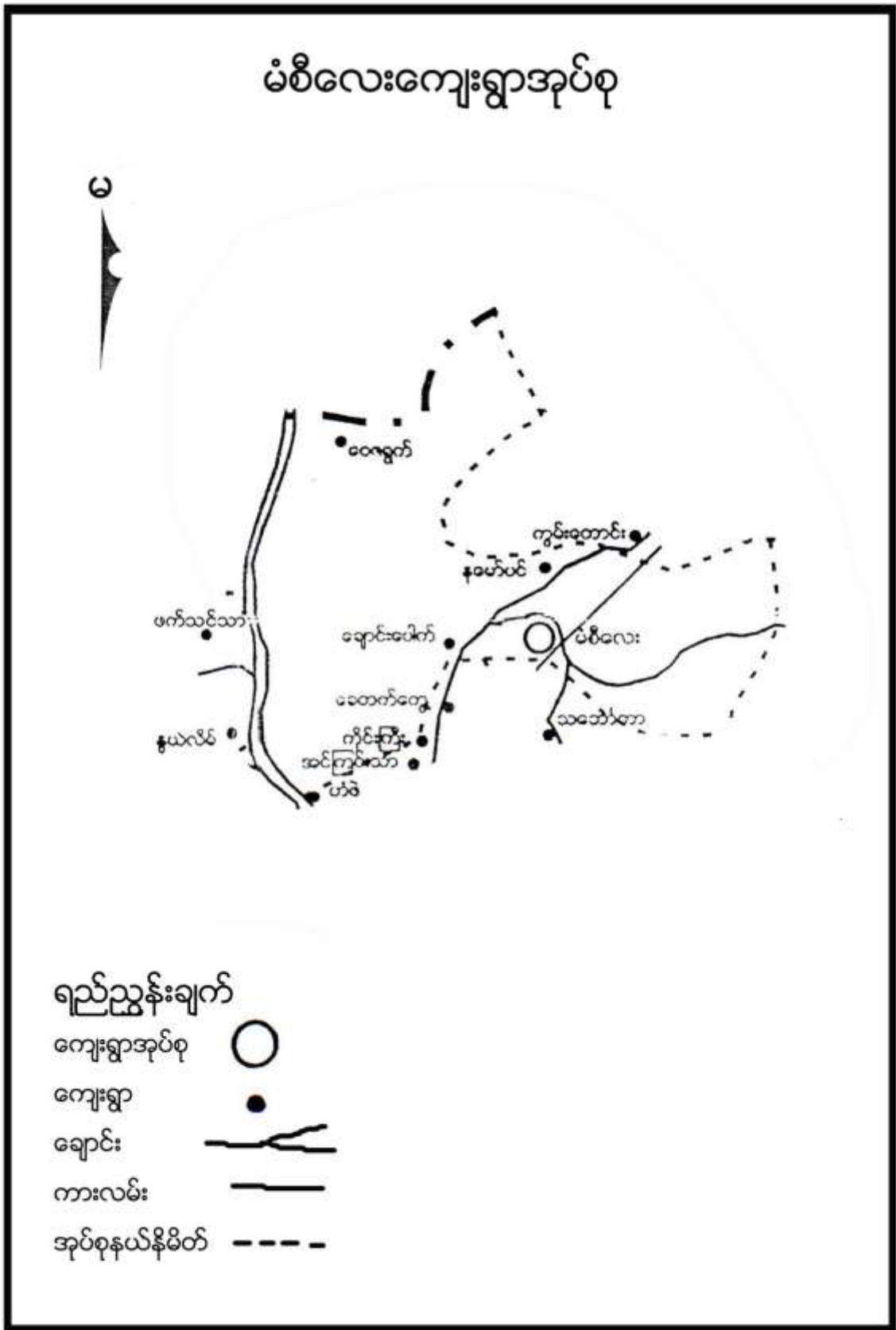



**၃။ ကျေးရွာအုပ်စုတွင်ပါဝင်သော ကျေးရွာစာရင်းများ**

မံစီလေး၊ နမော်ပင်၊ ချောင်းပေါက်၊ ဟေ့ယွတ် ကျေးရွာတို့ဖြစ်ပါသည်။

**၄။ ကျေးရွာအခြေခံအချက်အလက်များ**

**၁။ ကျေးရွာသမိုင်းအကျဉ်း**

ချောင်ပေါက်ကျေးရွာကို တံငါသည်များ ငါးရှာဟင်းလုပ်ရာမှ ရွာဖြစ်ပေါ်လာခဲ့ပြီး အိမ်ခြေ ၁၂ အိမ်ဖြင့် စတင်ခဲ့ပါသည်။နမော်ချောင်း နှင့် တယောချောင်းတို့ ပေါင်းဆုံကို အစွဲပြု၍ ချောင်းပေါက်ကျေးရွာဟု ခေါ်ဆိုခဲ့ကြပါပြီး ယခုအခါတွင် အိမ်ခြေ ၄၀ စုဖြင့် နေထိုင်ကြပါသည်။ ကျေးရွာ၏ အဓိကလုပ်ငန်းမှာ စိုက်ပျိုးရေးအခြေခံလုပ်ကိုင်ကြပြီး ဒေသထွက်ကုန် ရောင်းဝယ်ခြင်းစသည့် အသေးစား စီးပွားရေး လုပ်ငန်းများကိုလည်း တစ်ဖက်တစ်လမ်း လုပ်ကိုင်ကြပါသည်။ပင်လည်ဘူးမြို့နှင့် ၁၆ မိုင်ခန့်ကွာဝေးပြီး မိုးရာသီတွင် သွားလာရ အလွန်ခက်ခဲသော နေရာတစ်ခုတွင် တည်ရှိနေပါသည်။

**ထူးခြားဖြစ်စဉ်**

မရှိပါ

**၂။ လူနည်းစုလူမျိုးစုအိမ်ထောင်စု**

မရှိပါ

**၃။ ကျေးရွာအတွင်းရှိ စုစုပေါင်းအိမ်ထောင်စု**

အမျိုးအစား	အိမ်ထောင်စု	ကျား	မ	စုစုပေါင်း
	၄၀	၁၁၀	၁၀၀	၂၁၀

**၄။ ထိခိုက်လွယ်အုပ်စု**

ထိခိုက်လွယ်အုပ်စု	အိမ်ထောင်စု	ကျား	မ	စုစုပေါင်း
သက်ကြီး	၈	၅	၇	၁၂
မြေယာမဲ့	၇	၁၆	၁၂	၂၈
မသန်စွမ်း	၄	၂	၂	၄

**၅။ အဓိကစီးပွားရေးလုပ်ငန်းများ**

စိုက်ပျိုးရေး	မွေးမြူရေး	အသေးစားစီးပွားရေး	အခြား
စပါး	ကျွဲ	ဒေသထွက်ကုန်များရောင်းဝယ်ခြင်း	ဈေးဆိုင်
နှမ်းစိုက်	နွား		
-မုန်ညှင်း	ဝက်		
ဆင်ခရမ်းချဉ်သီး	ကြက်		



**၆။ ကျေးရွာအတွင်းအဓိက ပိုင်ဆိုင်မှုများ**

ကျေးရွာပိုင်ဆိုင်မှုများ	စိုက်ပျိုးမြေ	စားကျက်မြေ	သစ်တောမြေ	သဲ/ကျောက်ရရှိမှု	ရေတွင်း/ရေကန်	စက်ရေတွင်း
အရေအတွက်	၇၃ ဧက	၆၇ ဧက	၄၅ ဧက	ရှိ	၃/၁	
ကျေးရွာပိုင်ဆိုင်မှုများ	ကား	ထော်လာဂျီ	စပါးကြိတ်စက်	မြွေလှေ့စက်	အသေးစားဆည်	ဈေးဆိုင်
အရေအတွက်	-	-	၁	-	-	၁

**၇။ ကျေးရွာအတွင်းအခြားပိုင်ဆိုင်မှုများ**

ကျေးရွာပိုင်ဆိုင်မှုများ	ရေတင်စက်	လယ်ထွန်စက်	ထွန်ထယ်	ကျွဲ	နွား
အရေအတွက်	၃	၂	၅၂/၄၅	၉	၁၇၆
ကျေးရွာပိုင်ဆိုင်မှုများ	ဝက်	ဆိုင်ကယ်	ကျွမ်းကျင်လုပ်သား	လုပ်သား	
အရေအတွက်	၄၂	၁၀	၂	၄၀	

**၈။ အခြားကျေးရွာရှိအသုံးပြုနိုင်သော အရင်းအမြစ်/အချက်အလက်များ**

အရင်းအမြစ်	ဆေးခန်း	အ.လ.က/အ.ထ.က	ဈေး	ကျွမ်းကျင်လုပ်သား	လုပ်သား	မြေတူးစက်	လမ်းကြိုတ်စက်
အရေအတွက်	၁	၁	၁	၂၀	၄၀	၁	-

**၅။ လူထုပူးပေါင်းပါဝင်သော လူမှုဆန်းစစ်ခြင်းနှင့် အကဲဖြတ်ခြင်းလုပ်ငန်းစဉ် (PSA/PRA) အကျဉ်းချုပ်ဖော်ပြချက်**

စဉ်	အကြောင်းအရာ	ရက်စွဲ	ဦးတည်အုပ်စု	တက်ရောက်သူ			အဓိက ဆွေးနွေးချက်များ
				ကျား	မ	ပေါင်း	
၁	လူမှုစီးပွားအဆင့် သတ်မှတ်ခြင်း (Wealth Ranking)	၂၀၂၀ ဇူလိုင်လ	ချမ်းသာ၊ အလယ်အလတ်၊ နွမ်းပါး၊ အလွန်နွမ်းပါးအုပ်စုများ	၂၃	၂၃	၄၆	ကျေးရွာလူမှုစီးပွားအုပ်စုများခွဲခြားသတ်မှတ်နိုင်ရေးအတွက် အခြေခံစံနှုန်းများ သတ်မှတ်ခြင်း၊ ကျေးရွာသားများနှင့် အများသဘောတူ ခွဲခြားသတ်မှတ်ခြင်း



၂	ရာသီခွင်ပြပြက္ခဒိန် (Seasonal Calendar)	၉-၁-၁၆	ကော်မတီဝင်၊ အမျိုးသမီး၊ အမျိုးသားများ	၆	၇	၁၃	ရာသီဥတု၊ စိုက်ပျိုးသီးနှံများ၊ လယ်ယာလုပ်ငန်းများ၊ နေ့စားလုပ်ငန်းများ၊ မွေးမြူရေးလုပ်ငန်းများ၊ ဝမ်းစာဖူလုံမှု နှင့် ပွဲတော်များ
၃	ကျေးရွာလူမှုရေးပြ၊ သယံဇာတပြမြေပုံ (Social Map/ Resource Map)	၉-၁-၁၆	ရပ်မိရပ်ဖ၊ ကော်မတီဝင်များ	၉	၆	၁၅	အိမ်အမျိုးအစားများ၊ အခြေခံအဆောက်အဦများ၊လမ်း ပန်းဆက်သွယ်ရေးအခြေအနေ လယ်ယာမြေများ၊ မြစ်ချောင်းများ၊ ရေတွင်း၊ ရေကန်များ၊သစ်တောများ
၄	ပြဿနာသစ်ပင် (Problem Tree)	၉-၁-၁၆	အမျိုးသားများကော် မတီဝင်များ	၁၀	-	၁၀	ဆွေးနွေးထားသော အခြေခံအဆောက်အဦ များနှင့် သက်မွေးဝမ်းကျောင်းလုပ်ငန်းမျ ားကျန်းမာရေးပညာရေး။
၅	ပြဿနာသစ်ပင် ( Problem Tree)	၉-၁-၁၆	အမျိုးသမီးများ	-	၁၃	၁၃	ဆွေးနွေးထားသော အခြေခံအဆောက်အဦ များနှင့် သက်မွေးဝမ်းကျောင်းလုပ်ငန်းမျ ား
၆	ကျေးရွာ၏ (၅)နှစ်စာ ဦးစားပေးအစီအစဉ် ပြ ဇယား(Metric Ranking)	၉-၁-၁၆	အမျိုးသားအုပ်စု၊အ မျိုးသမီးအုပ်စု၊လူင ယ်အုပ်စု၊ ရပ်မိရပ်ဖအုပ်စု	၂၆	၂၂	၄၈	အကျိုးပြုဦးရေ၊ အကျိုးခံစားခွင့် နှင့် အဓိက လိုအပ်ချက်များပေါ် မူတည်၍ ဆုံးဖြတ်သည်။
၇	အဖွဲ့အစည်းချိတ် ဆက်ပုံ (Venn Diagram)	၉-၁-၁၆	ကျေးရွာအုပ် ချုပ်ရေးအဖွဲ့၊ ကျေးရွာ စီ/ ထောက်အဖွဲ့	၈	၇	၁၅	ကျေးရွာတွင်းရှိ အဖွဲ့အစည်းများနှင့် မည်သို့သောလုပ်ငန်းများအတွ က် မည်သည့်အဖွဲ့များချိတ်ဆက်လုပ် ကိုင်မှု
၈	ပင့်ကူအိမ် ကွန်ယက် (Spider Web)	၉-၁-၁၆	အမျိုးသားများ နှင့် အမျိုးသမီးများ	၁၀	၈	၁၈	အမျိုးသားများ နှင့် အမျိုးသမီးများ တန်းတူအခွင့်အရေး ရရှိမှု နှင့် မရရှိသည့် အကြောင်းအရင်းများ



၉	ပြဿနာ၊ အခွင့်အရေး၊ လက်ရှိအခြေအနေနှင့် ပြောင်းလဲမှုညွှန်းကိန်း	၁၁-၁၁၀	ကျေးရွာစီ/ထောက်အဖွဲ့၊ ကျေးရွာလူထု	၁၂	၁၂	၂၄	ပြဿနာ၊အခွင့်အရေး၊လက်ရှိအခြေအနေ ကိုသိရှိရန် နှင့် ပြောင်းလဲနိုင်သည်ပုံစံများ
၁၀	ကျေးရွာအိမ်မက်ပြ မြေပုံ (Dream Map)	၁၁-၁၁၀	ကျေးရွာစီ/ထောက်အဖွဲ့၊ ကျေးရွာလူထု	၁၇	၁၃	၃၀	နောင်တစ်ချိန်တွင် ကျေးရွာတွင် ဖြစ်စေချင်သော/မြင်စေချင်သော အရာများ ထည့်သွင်းရေးဆွဲခြင်း

**၆။ ကျေးရွာဖွံ့ဖြိုးရေးအစီအစဉ်အတွက်အသုံးပြုခဲ့သော PRA tools များနှင့်တစ်ခုချင်းစီအတွက်သုံးသပ်ချက်များ**

**၁။ ကျေးရွာ၏လူမှုစီးပွားအဆင့်သတ်မှတ်ခြင်း။ (Wealth Ranking)**

အဆင့်	အခြေခံစံနှုန်းများ/ ညွှန်းကိန်းများ	အိမ်ထောင်စု	ရာခိုင်နှုန်း
ချမ်းသာ	အိမ်အခြေအနေ-အုတ်လိုင်းပြေး၊ ခြေတံရှည်၊ သွပ်မိုး၊ ပျဉ်ထောင် မြေယာပိုင်ဆိုင်မှု- ၁၀ ဧကအထက် ကျွဲ၊ နွား- ၇ ကောင်အထက် အခြားပိုင်ဆိုင်မှု- ထွန်းစက်၊ ရေစုပ်စက်၊ TV။ စပါးကြိုက်စက်၊ ဆိုင်ကယ်၊ (အထက်တန်း၊ အလယ်တန်း ကျောင်းသားရှိ)	၆	၁၅%
အလယ်အလတ်	အိမ်အခြေအနေ- ပျဉ်ခင်း၊ ပျဉ်ကာ၊ သွပ်မိုး၊ ချေတံရှည်အိမ် မြေယာပိုင်ဆိုင်မှု- ၅ ဧက ကျွဲ၊ နွား- ၅ ကောင် အခြားပိုင်ဆိုင်မှု- လှည်းဆိုင်ကယ်၊ (အလယ်တန်းကျောင်းနေအရွယ်ကျောင်းသားရှိ)	၂၅	၆၃%
နွမ်းပါး	အိမ်အခြေအနေ- ဝါးထရံကာ၊ သက်ကယ်မိုးထရံကာ၊ ချေတံရှည်အိမ် မြေယာပိုင်ဆိုင်မှု- ၂ ဧက ကျွဲ၊ နွား- ၃ ကောင်အောက် အခြားပိုင်ဆိုင်မှု- (မူလတန်းကျောင်းကျောင်းနေအရွယ်ကလေးရှိ)၊ ကျောင်းထားနိုင်	၅	၁၂%
အလွန်နွမ်းပါး	အိမ်အခြေအနေ- ဝါးထရံကာ၊ အင်ဖက်မိုး၊ အကာမလုံ မြေယာပိုင်ဆိုင်မှု- မရှိ ကျွဲ၊ နွား- မရှိ အခြားပိုင်ဆိုင်မှု- ကျောင်းနေအရွယ်ကလေးရှိ ကျောင်းမထားနိုင်	၄	၁၀%
<b>စုစုပေါင်း</b>		<b>၄၀</b>	<b>၁၀၀%</b>







### သုံးသပ်ချက်

ရာသီဥတု-တပိုတွဲလ လယ်မှ စ၍ နယုန်လအထိ နွေရာသီဖြစ်ပါသည်။ နယုန်လ လယ် မှ စ၍ တော်သလင်း လအထိ မိုးရာသီ ဖြစ်ပါသည်။ သီတင်းကျွတ်လ မှ စတင်၍ တပိုတွဲလ လယ်အထိ ဆောင်းရာသီ ဖြစ်ပါသည်။

စိုက်ပျိုးရေး-ကဆုန်၊ နယုန်လတွင်စပါးစိုက်ပျိုးရန်ပျိုးထောင်ကြပြီးဝါဆို၊ ဝါခေါင်လတွင်ကောက်စိုက်ကြပါသည်။ သခွား၊ ပြောင်း၊ နမ်း၊ မြေပဲ၊ အာလူး၊ ကြက်သွန်အနည်းငယ်စိုက်ပျိုးကြသည်။ စိုက်ပျိုးရေးလုပ်ငန်းမှ တစ်နေ့ဝင်ငွေ ၂၅၀၀ ကျပ်၊ တစ်လ ဝင်ငွေ ၇၅၀၀၀ ကျပ် နှင့် တစ်နှစ်ဝင်ငွေ ၉၀၀၀၀၀ ကျပ် ရရှိပါသည်။

မွေးမြူရေး-မွေးမြူရေး လုပ်ငန်းများကို ရာသီမရွေးလုပ်ကိုင်ကြပါသည်။ လုပ်ငန်းခွင်အတွက် ကျွဲ၊ နွားများ မွေးမြူကြပြီး အိမ်ခြေထက်ဝက်ခန့်မှာ ကြက်၊ ဝက်များမွေးမြူကြပါသည်။

နေ့စားလုပ်ငန်း- ဝါဆို၊ ဝါခေါင်လတွင် လယ်ယာလုပ်ငန်းခွင် များရှိခြင်းကြောင့် ဝင်ငွေရရှိပါသည်။ သီတင်းကျွတ်၊ တန်ဆောင်မုန်း နှင့် နတ်တော် လများတွင်စပါးရိတ်သိမ်းခြွေလှေ့ခြင်း လုပ်ငန်းများ ရှိခြင်းကြောင့် ဝင်ငွေရရှိပါသည်။ နေ့စားလုပ်ငန်းမှ တစ်နေ့ဝင်ငွေ၃၀၀၀ ကျပ်၊ တစ်လ ဝင်ငွေ ၉၀၀၀၀ကျပ် နှင့် တစ်နှစ် ဝင်ငွေ ၇၀၀၀၀၀ ကျပ် ရရှိပါသည်။

သဘာဝဘေးအန္တရာယ် ။ မိုးရာသီတွင်မိုးသည်းထန်ခြင်းရံဖန်ရံခါ စပါးခင်းများရေလွှမ်းပါသည်။ လေပြင်းကျရောက် တတ်သည့်အခါလည်းရှိပါသည်။

ဝမ်းစာဖူလုံမှု- ဝါခေါင်၊ တော်သလင်း၊ သီတင်းကျွတ်လများတွင် စပါးကုန်ချိန်ဖြစ်၍ဝမ်းစာဖူလုံမှုမရှိပါ။

အလုပ်သမားရှားပါးမှု- တန်ခူး၊ နတ်တော်၊ ပြာသိုလများတွင်အလုပ်သမားရှားပါးမှုများရှိပါသည်။ ပွင့်လင်းရာသီတွင် ရွှေ့ပြောင်းလုပ်သားသွားလာမှုရှိပါသည်။

ပွဲတော်များ-တန်ခူးလတွင် သင်္ကြန်ပွဲတော်ပြုလုပ်ပါသည်။ ကဆုန်လတွင်ညောင်ရေသွန်းပွဲ၊ ဝါဆိုလတွင် သင်္ကန်းကပ်ပွဲတော်ရှိပါသည်။ သီတင်းကျွတ်လတွင် မီးထွန်းပွဲတော်ရှိပါသည်။ တန်ဆောင်မုန်းလတွင် ကထိန်ပွဲ၊ တပေါင်းလတွင် အလှူပွဲများရှိပါသည်။





**သုံးသပ်ချက်**

**လမ်းပန်းဆက်သွယ်ရေး-** နမော်ပင်ကျေးရွာသည် ပင်လည်ဘူးမြို့နှင့် ၁၈ မိုင်ခန့်ကွာဝေးပြီး ကျေးရွာတွင်းရှိ လမ်းများ၊ ရွာချင်းဆက်လမ်းများမှာ မြေသားလမ်းများဖြစ်သောကြောင့် မိုးတွင်းကာလများတွင် လမ်းပန်းဆက်သွယ်ရေး အလွန်တရာမှ ခက်ခဲပါသည်။

**လူနေထိုင်မှု ပုံစံ-** စီးပွားရေးအဆင့် (၄) မျိုးရှိပြီး ကျေးရွာများတွင် ဗမာလူမျိုးများစုစည်းစွာနေထိုင်ကြပါသည်။

**ကျန်းမာရေး-** ကလေးမွေးဖွားခြင်းအတွက် အရံသားဖွား၊ အရပ်လက်သည်ရှိပါသည်။ အဓိကဆေးကုသမှု ခံယူခြင်းကို မြို့နယ်ဆေးရုံ၊ ကျေးရွာရှိကျေးလက်ဆေးပေးခန်း သို့သွားရောက်၍ ဆေးကုသမှု ခံယူရပါသည်။ မိုးတွင်းကာလတွင် ပန်းရောဂါ၊ ငှက်ဖျားရောဂါများဖြစ်တက်သည်။

**သောက်သုံးရေး-** ကျေးရွာတွင် ဘုံပိုင်နှင့် လက်တူးတွင်းများရှိခြင်းကြောင့် သောက်သုံးရေးအားဖြင့် ဖူးလုံမှုရှိသည်ဟု တွက်ဆနိုင်ပါသည်။

**အခြား-** နမော်ပင် ကျေးရွာ၏ အရှေ့ဘက်တွင် စာသင်ကျောင်း နှင့် ဘုန်းတော်ကြီးကျောင်း ရှိပြီးအနောက် တောင်ထောင့်တွင် နမော်ချောင်းရှိပြီး ချောင်းအတွင်းမှ ကျောက်၊ သဲများကို အနဲငယ်ထုတ်ယူသုံးဆွဲနိုင်ပါသည်။ ကျေးရွာပတ်လည်တွင် လယ်ကွင်းများ နှင့် သစ်တော ဧရိယာများမှာ ကာရံလျက်ရှိနေသည်။





**သုံးသပ်ချက်**

**ပတ်ဝန်းကျင်ရှိအရင်းအမြစ်များ-** နမော်ချောင်းနှင့် တယောချောင်း အတွင်းမှ ကျောက်၊ သဲများကို အနဲငယ် ထုတ်ယူ သုံးဆွဲနိုင်ပါသည်။ ကျေးရွာပတ်လည်တွင် လယ်ကွင်းများ နှင့် သစ်တော ဧရိယာများ ကြိုခင်းများမှာ ကာရံလျက် ရှိနေသည်။

**စီးပွားရေးလုပ်ကိုင်စားသောက်ရသောအရင်းအမြစ်-**လယ်ယာမြေများအသုံးပြု၍ စပါး၊ ပဲအမျိုးမျိုး၊ နှမ်း ၊ စသည် တို့ကိုစိုက်ပျိုးနိုင်ပါသည်။ စားကျက်မြေများတွင် ကျွဲ၊ နွားများမွေးမြူနိုင်ပါသည်။ မြေလွတ်မြေရိုင်းများ ပေါများသော် လည်း နှစ်ရှည်ပင်စီးပွားဖြစ်စိုက်ပျိုးခြင်းမရှိပါ။ မြေမဲ စိုက်ပျိုးမှု အထွက်ကောင်းသောကြောင့် မံစီလေးကျေး ရွာသို့ သွားရောက်ရောင်းချမှုမှာ အဓိကရောင်းဝယ်ဖောက်ကားမှု တစ်ရပ်ပင်ဖြစ်သည်။







**အကြောင်းအရင်းများ/ အခက်အခဲများ**

၁	ကျောင်းနေကလေးပညာရေးတွင် ကောင်းစွာ မသင်ကြားနိုင်	၂	ကျေးရွာချင်းဆက်သွယ်မှုရေးရာများ ခက်ခဲ	၃	သောက်သုံးရေ ခက်ခဲ
၄	ဖွံ့ဖြိုးမှုပိုင်းနောက်ကျခြင်း	၅	သွားလာရ ခက်ခဲခြင်း	၆	ဗဟုသုတအားနည်းခြင်း

**အကျိုးဆက်များ**

- ၁ စာသင်ချိန်များပညာရေးကို အာရုံမစိုက်နိုင်
- ၂ ကျေးရွာချင်း ချိတ်ဆက်မှု အားနည်း
- ၃ သန့်ရှင်းသောသောက်သုံးရေ မရရှိ
- ၄ ကျောင်းကြိုတက်လှမ်းနိုင်ရန် အခက်အခဲရှိ
- ၅ ကား၊ ဆိုင်ကယ်များ သွားလာရတွင် အန္တရာယ်ရှိ
- ၆ အထွေထွေဗဟုသုတရှိရန် လက်လှမ်းမမီခြင်း

**ဖြေရှင်းနည်းလမ်း**

- ၁ စာသင်ကျောင်းပြုပြင်ခြင်း
- ၂ ရွာချင်းဆက်လမ်းပြုပြင်ခြင်း
- ၃ စိမ့်စမ်းရေသွယ်ခြင်း
- ၄ မူကြိုကျောင်းဆောင်လုပ်ခြင်း
- ၅ ရွာပြင်တံတားများဆောက်လုပ်ခြင်း
- ၆ စာကြည့်တိုက်







**အကြောင်းအရင်းများ/ အခက်အခဲများ**

၁	ကျောင်းနေကလေးပညာရေးတွင် ကောင်းစွာ မသင်ကြားနိုင်	၂	ကျေးရွာချင်းဆက်သွယ်မှုရေးရာများ ခက်ခဲ	၃	သောက်သုံးရေ ခက်ခဲ
၄	ဖွံ့ဖြိုးမှုပိုင်းနောက်ကျခြင်း	၅	သွားလာရ ခက်ခဲခြင်း	၆	ဗဟုသုတအားနည်းခြင်း

**အကျိုးဆက်များ**

- ၁ စာသင်ချိန်များပညာရေးကို အာရုံမစိုက်နိုင်
- ၂ ကျေးရွာချင်း ချိတ်ဆက်မှု အားနည်း
- ၃ သန့်ရှင်းသောသောက်သုံးရေ မရရှိ
- ၄ ကျောင်းကြိုတက်လှမ်းနိုင်ရန် အခက်အခဲရှိ
- ၅ ကား၊ ဆိုင်ကယ်များ သွားလာရတွင် အန္တရာယ်ရှိ
- ၆ အထွေထွေဗဟုသုတရှိရန် လက်လှမ်းမမီခြင်း

**ဖြေရှင်းနည်းလမ်း**

- ၁ စာသင်ကျောင်းပြုပြင်ခြင်း
- ၂ ရွာချင်းဆက်လမ်းပြုပြင်ခြင်း
- ၃ စိမ့်စမ်းရေသွယ်ခြင်း
- ၄ မူကြိုကျောင်းဆောင်လုပ်ခြင်း
- ၅ ရွာပြင်တံတားများဆောက်လုပ်ခြင်း
- ၆ စာကြည့်တိုက်



၇။ ဦးစားပေးအစီအစဉ်ပြဇယား (Matrix Ranking)

မိမိတို့အဖွဲ့၏ အားသာချက်များနှင့် အားနည်းချက်များကို ဖြည့်စွက်ရန် ဦးစားပေးအစီအစဉ်ပြဇယားကို ဖြည့်စွက်ရန်။

စဉ်	အခြားအဖွဲ့	၁	၂	၃	၄	၅	၆	၇	၈	၉	၁၀
၁	အခြားအဖွဲ့										
၂	အခြားအဖွဲ့	X									
၃	အခြားအဖွဲ့		X								
၄	အခြားအဖွဲ့			X							
၅	အခြားအဖွဲ့				X						
၆	အခြားအဖွဲ့					X					
၇	အခြားအဖွဲ့						X				
၈	အခြားအဖွဲ့							X			
၉	အခြားအဖွဲ့								X		
၁၀	အခြားအဖွဲ့									X	



**စီမံကိန်းပထမနှစ်တွင်** ကျေးရွာတွင်း စာသင်ကျောင်းပြုပြင်ခြင်းလုပ်ငန်းကို ရံပုံငွေ ၅၅သိန်းခန့် ဖြင့် ကျေးရွာ လူထု ပူးပေါင်း၍ လုပ်ငန်းအကောင်အထည်ဖော်ဆောင်ရွက်ပြီးစီးခဲ့ပါသည်

**စီမံကိန်းဒုတိယနှစ်တွင်** နမော်ပင်ကျေးရွာမှာ ရွာချင်းဆက်လမ်းပြုပြင် လုပ်ငန်းများကို ၁၄၉သိန်းဖြင့် အကောင် အထည် ဖော်ဆောင်ရွက်သွားမည်ဖြစ်ပြီး ချောင်းပေါက်ကျေးရွာမှာလည်း စာသင်ကျောင်းပြုပြင်ခြင်း လုပ်ငန်း များကို စီမံကိန်း ဒုတိယနှစ်တွင်လည်း အကောင်အထည်ဖော်ဆောင်ရွက်မည်ဖြစ်သည်။

**စီမံကိန်းတတိယနှစ်တွင်** မံစီလေးကျေးရွာအနေဖြင့် တံတားပြုပြင်ခြင်း နှင့်ဟေ့ဖွတ်ကျေးရွာမှာ ရွာတွင်း လမ်းပြုပြင်ရေး နှင့် ရေရရှိရေး လုပ်ငန်းများတို့ကို အကောင်အထည်ဖော်ဆောင်ရွက်မည်ဖြစ်သည်။

**စတုတ္ထနှစ်တွင်** မံစီလေးကျေးရွာအနေဖြင့် ဈေးပြုပြင်ခြင်း၊ချောင်းပေါက်ကျေးရွာမှ ရွာချင်းဆက်လမ်းပြုပြင် ခြင်းတို့ကို အကောင်အထည်ဖော်ဆောင်ရွက်သွားမည်ဖြစ်သည်။



၈။ ဗင်းပုံစံကိုသုံးပြု၍ အဖွဲ့အစည်းများချိတ်ဆက်မှု နှင့် သုံးသပ်ချက်

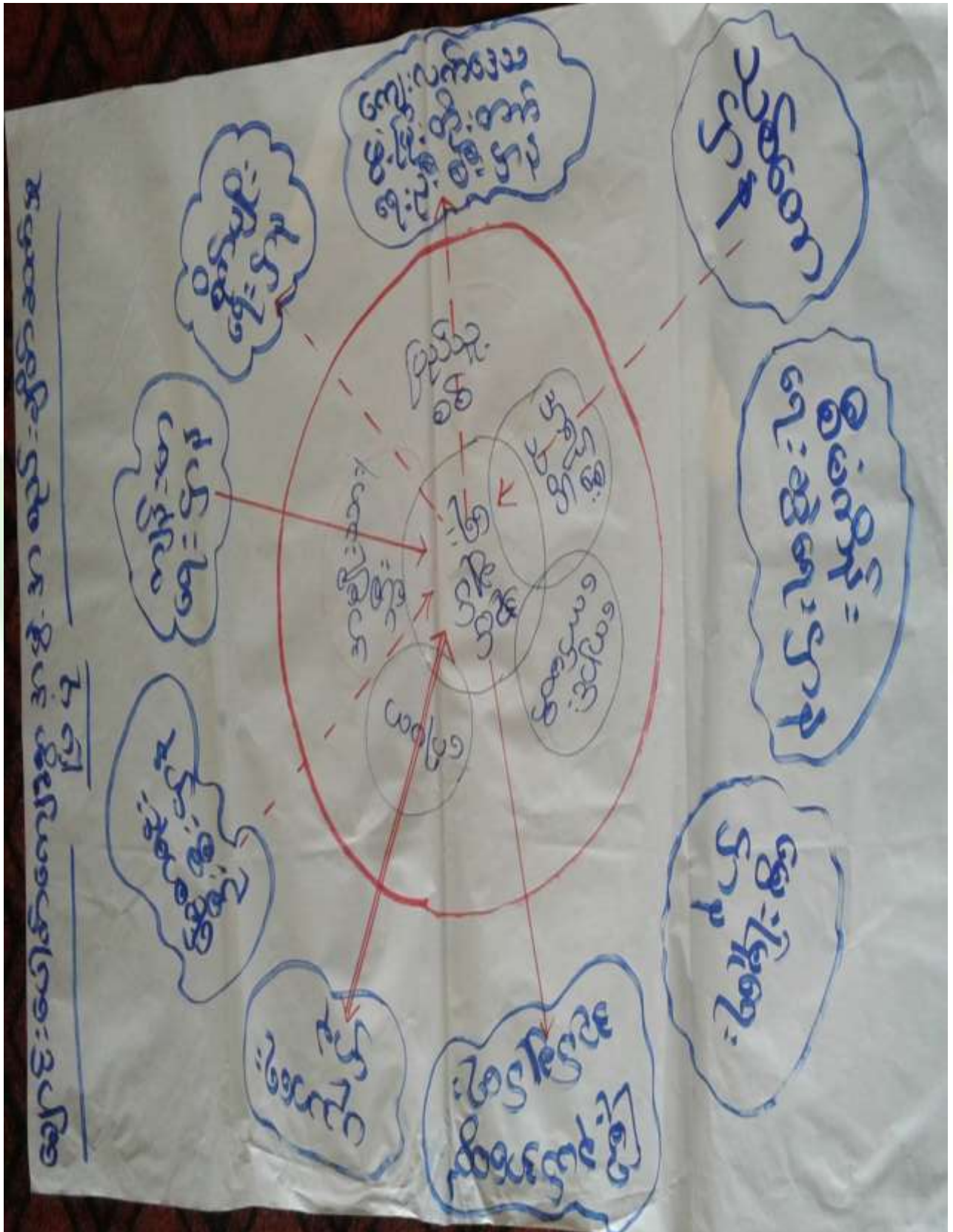



## သုံးသပ်ချက်

### ကျေးရွာအတွင်းရှိအဖွဲ့အစည်းများ

ကျေးရွာလူထုနှင့် အဖွဲ့အစည်းများ ချိတ်ဆက်ဆောင်ရွက်နေသည့် အနေအထားမှာ အုပ်ချုပ်ရေးအဖွဲ့၊ ကျောင်းကော်မတီအဖွဲ့၊ အမျိုးသား၊အမျိုးသမီးများအဖွဲ့၊ ကျေးရွာစီမံကိန်းအထောက်အကူပြုကော်မတီ၊ ဂေါပက၊ ဓမ္မစကြာအဖွဲ့၊ ရပ်မိရပ်ဖအဖွဲ့များနှင့် ကျေးရွာဖွံ့ဖြိုးတိုးတက်ရေး ကျေးရွာအကျိုးပြုလုပ်ငန်းများ ချိတ်ဆက်ဆောင်ရွက်ကြပါသည်။

### ကျေးရွာပြင်ပအဖွဲ့အစည်းများ

ကျေးရွာပြင်ပရှိ အဖွဲ့အစည်းများနှင့် ချိတ်ဆက်ဆောင်ရွက်နေမှု အနေအထားမှာ မြို့နယ်အထွေထွေ အုပ်ချုပ်ရေးဦးစီးဌာန၊ ပညာရေးဌာန၊ ကျန်းမာရေးဌာန၊ ကျေးလက်ဒေသဖွံ့ဖြိုးတိုးတက်ရေး ဦးစီးဌာန၊ လူထုဗဟိုပြုစီမံကိန်း၊ တိ/မွေးကုသစ်တော၊သမ၊ စိုက်ပျိုးရေး၊ မြေစာရင်းဌာနများနှင့် ချိတ်ဆက် ဆောင်ရွက်မှုရှိပြီး ကျေးရွာသား များအနေဖြင့် သက်ဆိုင်ရာကဏ္ဍအလိုက် လိုအပ်သောအကူအညီ တောင်းခံမှုမှာ မရှိသလောက်နည်းပါး ပါသည်။

### အစည်းအဝေးမှတ်တမ်း နှင့် စစ်ဆေးရမည့်အချက်များ

#### ၁။ အမျိုးသမီးကဏ္ဍ အစည်းအဝေးမှတ်တမ်း

ကျေးရွာမိတ်ဆက်အစည်းအဝေးပြုလုပ်ရန် ဖိတ်ကြားရာတွင် အစည်းအဝေးတွင် အမျိုးသမီး အချိုးညီစွာ ပါဝင်ရန် သက်ဆိုင်ရာ ကော်မတီသို့ ပြောကြားခဲ့ပါသည်။ ပထမအကြိမ် မိတ်ဆက်အစည်းအဝေးတွင် အစည်းအဝေးတိုင်းတွင် အမျိုးသမီးများ အချိုးညီစွာ တက်ရောက်ရန် ပြောကြားခဲ့ပါသည်။ အစည်းအဝေးတိုင်းတွင်လည်း အမျိုးသမီးများမှ ပြောကြားလိုသော အချက်များကို လွတ်လပ် ပွင့်လင်းစွာ ပြောဆိုခွင့် ရှိကြောင်းကိုလည်း ပြောကြားထားပါသည်။ ကျေးရွာအုပ်စုအဆင့်တွင် နှစ်စဉ်ပြုလုပ်သော လုပ်ငန်းများတွင် အမျိုးသမီးများမှ တင်ပြဆောင်းဆိုထားသော လုပ်ငန်းတစ်ခုပါဝင်ရမည် ဖြစ်ကြောင်းကိုလည်း ပြောကြားခဲ့ပါသည်။ လုပ်ငန်းခွဲများ အကော်အထည်ဖော် ဆောင်ရွက်ရာတွင်လည်း လူထုလုပ်အားဖြင့် ဆောင်ရွက်သော လုပ်ငန်းများ ဖြစ်ပါက တူညီသော လုပ်ငန်းအတွက် တူညီသော လုပ်အားခများ ပေးချေရမည်ကိုလည်း ပြောကြားခဲ့ပါသည်။ စီမံကိန်း၏ ကဏ္ဍတိုင်းတွင် အမျိုးသမီးများ အခန်းကဏ္ဍကို ထည့်သွင်းထားပြီး အမျိုးသား/ အမျိုးသမီး ခွဲခြားမှုများ မရှိစေရန် ရည်ရွယ်ထားသည်ကို ရှင်းလင်းပြောကြားမှုများ ပြုလုပ်ခဲ့ပါသည်။ အမျိုးသမီးများ၏ဦးဆောင်နိုင်မှု နှင့် စီမံခန့်ခွဲမှု စွမ်းရည်များ တိုးတက်လာစေရန် အတွက် ကော်မတီများထဲတွင် အမျိုးသမီးများ (၅၀%) ပါဝင်ရမည်ဖြစ်ပါသည်။ ဆပ်ကော်မတီ တစ်ခုတိုင်းတွင်လည်း အနည်းဆုံး အမျိုးသမီး တစ်ဦးပါဝင်ရမည်ဖြစ်ပါသည်။ ကော်မတီထဲတွင် ပါဝင်သော အမျိုးသမီးများသည် တင်ပြဆွေးနွေးမှုများ ပြုလုပ်ခြင်း၊ ဆုံးဖြတ်ချက်များချခြင်း စသည်တို့ကို ပြုလုပ်ရမည်ဖြစ်ပါသည်။ အမျိုးသားများမှလည်း ပံ့ပိုးကူညီပေးရမည်ဖြစ်ပါသည်။ဒုတိယအကြိမ်အစည်း အဝေးတွင်



အမျိုးသမီးများသည် မိမိတို့၏ လိုအပ်ချက် အခက်အခဲများကို လွတ်လပ်စွာဆွေးနွေးနိုင်ရန်အတွက် အမျိုးသမီးသီးသန့် အုပ်စုများဖွဲ့၍ အခက်အခဲများ ဖော်ထုတ်ခြင်းလုပ်ငန်းကိုလည်း လုပ်ကိုင်ခဲ့ပါသည်။

၂။ ကျေးရွာမိတ်ဆက် အစည်းအဝေးတွင်အမျိုးသမီး ကဏ္ဍအတွက် စောင့်ကြည့်စစ်ဆေးရမည့်အချက်များ

မေးမြန်းသည့်ရက်။

ရက်စွဲ - ၉ .၀၁.၂၀၁၆

စဉ်	အကြောင်းအရာ	တွေ့ရှိချက်		မှတ်ချက်
		✓	X	
၁	အစည်းအဝေးတက်ရောက်လူသူများအား ကျား၊မ ရေးရာ အခြေခံသဘောတရားများကို ရှင်းလင်းဆွေးနွေးခဲ့ပါသလား။	✓		
၂	စီမံကိန်းတွင် ပါဝင်သော ကျား၊မရေးရာ အကောင်အထည်ဖော်ရေး လိုအပ်ချက် (၅)ချက်ကို ရှင်းလင်းပြခဲ့ပါသလား။	✓		
၃	အစည်းအဝေးများခေါ်ယူရာတွင်အမျိုးသား/သမီးများအချိုးညီစွာတက်ရောက်နိုင်ရေးအတွက် အသိပေးတိုက်တွန်း စည်းရုံးခဲ့တာမျိုး ရှိပါသလား။	✓		
၄	အမျိုးသမီးများ၏ စကားသံများ၊ ပြောဆိုနိုင်ခွင့်များ ပိုမိုထွက်ပေါ်လာအောင် ဖန်တီးပေးခဲ့ပါသလား။	✓		
၅	ဆပ်ကော်မတီဖွဲ့များဖွဲ့စည်းရာတွင်အမျိုးသမီးများနှင့်ပါဝင်ဖွဲ့စည်းရေး၊ပူးပေါင်းပါဝင်ရေး၊ဦးဆောင်နိုင်ရေးအတွက်တွန်းအားပေးကူညီဆောင်ရွက်ခဲ့ပါသလား။	✓		
၆	အစည်းအဝေးကို အမျိုးသား/သမီးများ အလွယ်တကူပါဝင်တက်ရောက်နိုင်သော အချိန်နှင့်နေရာများကိုရွေးချယ်ခြင်း၊ထည့်သွင်းစဉ်းစားဆောင်ရွက်ခြင်းများတို့ကိုလုပ်ဆောင်ခဲ့ပါသလား။	✓		
၇	လူနည်းစု/ဆင်းရဲ/နွမ်းပါး/ထိခိုက်လွယ်သောအုပ်စုများကို အစည်းအဝေးမစတင်မီ အချိန်များက ရှာဖွေဖော်ထုတ်ခဲ့တာမျိုးများ ရှိပါသလား။	✓		
၈	လူနည်းစု/ဆင်းရဲ/နွမ်းပါး/ထိခိုက်လွယ်သော အမျိုးသား/သမီးများထံမှ အချို့ကို အစည်းအဝေးတက်ရောက်နိုင်အောင် ဖိတ်ကြားဆောင်ရွက်မှုမျိုး ရှိခဲ့ပါသလား။	✓		
၉	လူနည်းစု/ဆင်းရဲ/နွမ်းပါး/ထိခိုက်လွယ်သောအမျိုးသား/သမီးများနှင့် ကြုံတွေ့နေရသောအခတ် အခဲများကို သင်ဆွေးနွေး မေးမြန်းခဲ့တာမျိုး ရှိပါသလား။	✓		
၁၀	အမျိုးသမီးများ ပြောဆိုတင်ပြနိုင်အောင် အချိန်ပေးရန်၊ ကြိုတင်စီစဉ်ဆောင်ရွက်မှုမျိုးများ ဆောင်ရွက်ခဲ့တာများ ရှိပါသလား။	✓		
၁၁	စီမံကိန်းလုပ်ငန်းခွဲများရှာဖွေဖော်ထုတ်ရာတွင်အမျိုးသား/သမီးများသီးခြားဆွေးနွေးဖော်ထုတ် ဆောင်ရွက်ခဲ့တာမျိုး ရှိပါသလား။	✓		
၁၂	ကျေးရွာစီမံကိန်း အထောက်အကူပြုကော်မတီများဖွဲ့စည်းရာတွင် အမျိုးသမီး၊ အမျိုးသား အချိုးညီမှုစွာ (၅၀ : ၅၀) ဖွဲ့စည်းနိုင်ခဲ့ပါသလား။ မဖွဲ့စည်းနိုင်ခဲ့ပါက မှတ်ချက်တွင် ရှင်းလင်းပါ။	✓		



၁၃	ဆပ်ကော်မတီများတွင် အနည်းဆုံး အမျိုးသမီးအဖွဲ့ဝင် တစ်ဦးနှုန်းဖြင့် ပါဝင်ဖွဲ့စည်းနိုင်ခဲ့ပါသလား။ မဖွဲ့စည်းနိုင်ခဲ့ပါက မှတ်ချက်တွင် ရှင်းလင်းပါ။	√		
၁၄	ကျေးရွာ/ကျေးရွာအုပ်စု ဖွံ့ဖြိုးရေးစီမံချက် များတွင် အမျိုးသမီးများ ရွေးချယ်ဆုံးဖြတ်သည့်လုပ်ငန်းစီမံချက် အနည်းဆုံးတစ်ခုပါဝင်နိုင်ရေးအတွက် စည်းရုံး ဆွေးနွေးမှုများ ပြုလုပ်ဆောင်ရွက်ခဲ့ပါသလား။	√		
၁၅	တက်ရောက်လာသူများအား အမျိုးသမီးများ၏ လိုအပ်ချက်များကို ဖြည့်ဆည်းပေးနိုင်ရန် အမျိုးသမီးများရွေးချယ်လိုက်သော ဦးစားပေးရွေးချယ်မှုများကို ထောက်ပံ့ပေးသွားမည်ဖြစ်ကြောင်း အသိပေးပြောကြားခဲ့ပါသလား။	√		
၁၆	ရွေးချယ်လိုက်သော စီမံကိန်းလုပ်ငန်းခွဲများသည် ဒေသတွင်းမှာရှိသော လူနည်းစု/ဆင်းရဲ/နွမ်းပါး/ထိခိုက်လွယ် အုပ်စုများအပေါ် မည်သို့အကျိုးပြုနိုင် မည်ဖြစ်ကြောင်း ရှင်းလင်းပြောကြားခြင်း၊ မှတ်တမ်းတင်ခြင်းများတို့ကို ဆောင်ရွက်ခဲ့ပါသလား။	√		
၁၇	ကျေးရွာအုပ်စုအဆင့် အစည်းအဝေးပြုလုပ်ရာတွင် အုပ်စု စီ/ထောက် ကော်မတီဝင်များကို ကျား၊မ ရေးရာလိုအပ်ချက်များ အကြောင်းကိုရှင်းလင်းပြော ကြားခဲ့ပါသလား။	√		
၁၈	ကျေးရွာအုပ်စုအဆင့် အစည်းအဝေးပြုလုပ်ရာတွင် အုပ်စု စီ/ထောက် ကော်မတီဝင်များအားလုံး တက်ရောက်နိုင်မှု ရှိ/မရှိ စစ်ဆေးခဲ့ပါသလား။ မတက်ရောက်နိုင်ခဲ့ပါက မှတ်ချက်တွင် ရှင်းလင်းပါ။	√		





၉။ ပင့်ကူအိမ်ကွန်ယက် နှင့် သုံးသပ်ချက်

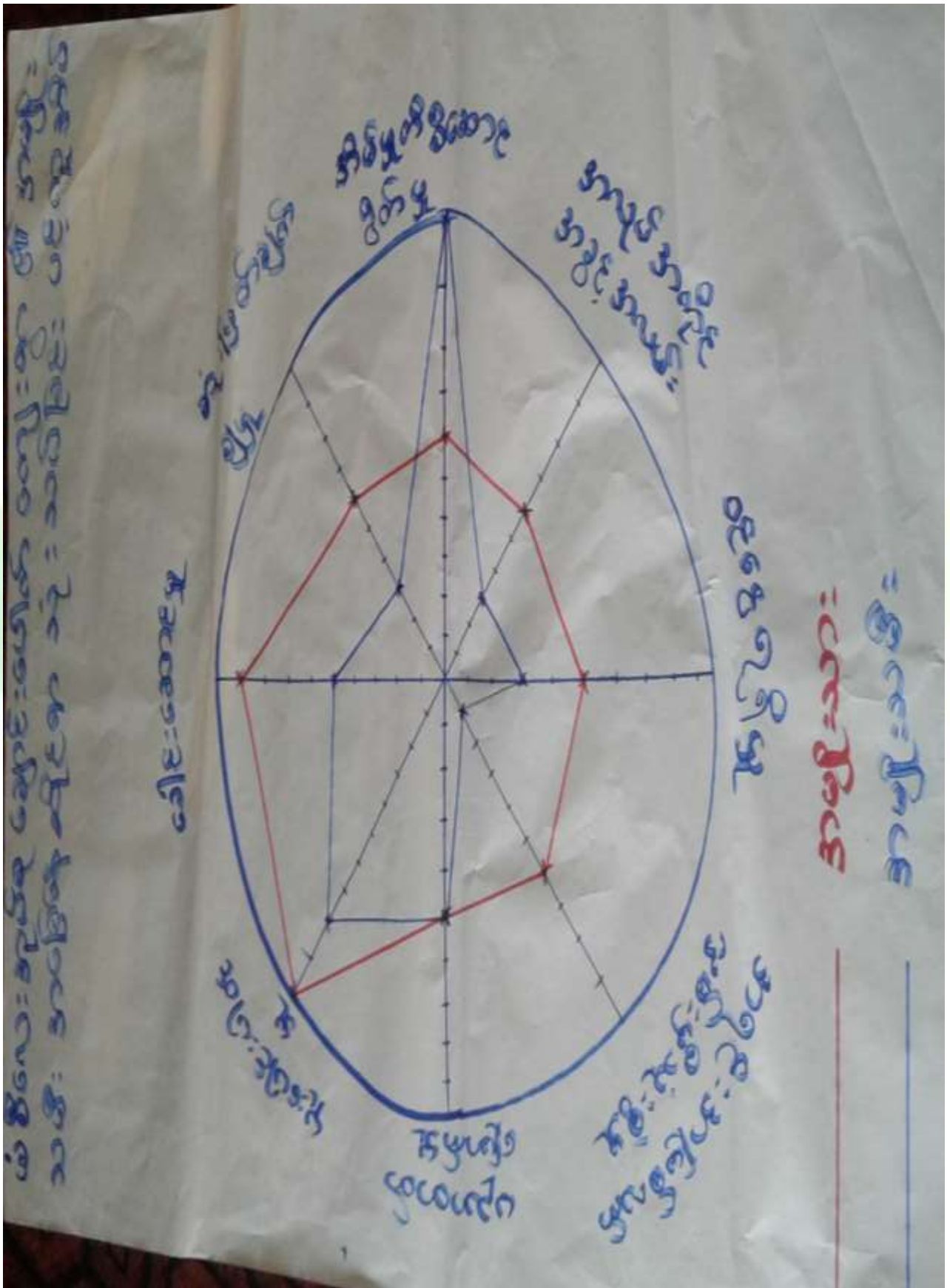



**သုံးသပ်ချက်**

ရပ်ရေးရွာရေးတွင်ပူးပေါင်းပါဝင်မှု ရပ်ရေးရွာရေးတွင် ပူးပေါင်းပါဝင်မှု တွင် အမျိုးသားများက အမျိုးသမီးများ ထက်ပို၍ ပါဝင်ကြောင်းတွေ့ရှိရပါသည်။ ပူးပေါင်းပါဝင်မှု အဆင့်တိုးရန် လိုအပ်နေ ပါသေးသည်။

ဝင်ငွေရရှိ အမျိုးသမီးများ၏ ဝင်ငွေရရှိမှုမှာ အမျိုးသားများအောက် အဆင့်(၄)အထိ ရောက်ရှိနေပြီး အမျိုးသားများသာ ဝင်ငွေပိုရရှိနေသည့် အနေအထားတွေ့ရပါသည်။ အမျိုးသားများက အပြင်ထွက် စီးပွားရှာ နေချိန်တွင် အမျိုးသမီးများက အိမ်မှုကိစ္စ၊ သားသမီးကိစ္စများ ဆောင်ရွက်နေရသောကြောင့်ဖြစ်ပါသည်။ ထို့ကြောင့် အမျိုးသမီးများ၏ ဝင်ငွေနှင့်အလုပ်အကိုင် အခွင့်အလမ်းရရှိရေး ဆောင်ရွက်ရန်လိုအပ်ပါသည်။

**အလုပ်အကိုင်အခွင့်အလမ်း**

အလုပ်အကိုင်အခွင့်အလမ်းရရှိမှုတွင်အမျိုးသမီး ကပိုမိုနေပြီး စိုက်ပျိုးရာသီပြီးချိန်အမျိုးသားများက မြို့နယ် ပြင်ပ သို့သွား ရောက်လုပ်ကိုင်နေကြ၍ဖြစ်ပါသည်။ အမျိုးသမီး ခေါင်းဆောင်များ ထွက်ပေါ်လာစေရန် ဖြစ် သည်။

**ပညာတတ်မြောက်မှု**

အင်ကြင်းသာကျေးရွာ အနေဖြင့် ပညာသင်ကြားခွင့်နှင့် ပညာတတ်မြောက်မှုတွင် အမျိုးသားများ အခွင့် အရေးရရှိသည် ကိုတွေ့မြင်ရပါသည်။ ကျေးရွာတွင် မူလတန်းကျောင်းရှိပြီး အခြေခံ ပညာရေးကို လက်လှမ်း ဝီသည့် အနေအထား ရှိပါသည်။

**အရင်းအမြစ်အပေါ်လက်လှမ်းမီမှု**

အရင်းအမြစ်အပေါ်အမှီပြု၍ အသက်မွေးဝမ်းကြောင်းပြုနိုင်မှုမှာအမျိုးသားများတာတွေ့ရသည်။ အကြောင်းမှာ တောတောင်များအမှီပြု၍ လုပ်ဆောင်သော လုပ်ငန်းများက အမျိုးသမီးများထက် အမျိုးသားများက ပိုမိုလုပ် ကိုင်နိုင်ခြင်းကြောင့်ဖြစ်ပါသည်။

**ရပ်ရေးရာရေးတွင် ခေါင်းဆောင်မှု**

ရပ်ရေးရွာရေး ကိစ္စများတွင်အရေးပါမှုနှင့် ဆုံဖြတ်ချက်ချသည့်နေရာများတွင် အမျိုးသမီးများ၏ အဆင့် နေရာ သည် များစွာကွာဟမှုရှိနေပြီးတန်းတူမှုမရရှိသေးပါ။ ထို့ကြောင့် အမျိုးသမီးများအား နေရာပေးမှုမှာ အစဉ် အလာအရ အမျိုးသားများက နေရာယူထားပြီး အမျိုးသမီးများကလည်း နေရာယူ တတ်ရန် နှင့် စွမ်းဆောင် ရည်ရှိရန် လိုအပ်နေပါသေးသည်။

အိမ်မှုကိစ္စအပေါ်ဆောင်ရွက်မှု အမျိုးသမီးများတာတွေ့ရပါသည်။ အမျိုးသားများလည်း ပိုင်းကူလုပ်ပေး ရပါမည်။







### သုံးသပ်ချက်

ရွာချင်းဆက်လမ်းများကို မြေသားလမ်းများပြုလုပ်ခြင်း၊ တံတားများ ပြုပြင်ထားခြင်းကြောင့် ရာသီမရွေး သွားလာနိုင်မည်။ ကျေးရွာတွင်းရှိလမ်းများကို ပြင်ခြင်း၊ ရေမြောင်းများ ပါဝင်မည်။ သောက်ရေ တွင်းများ ရရှိခြင်း၊ စာသင်ကျောင်းပြုပြင်ခြင်းများ၊ လမ်းပန်းဆက်သွယ်ရေးများ ကောင်းမွန်ခြင်း စာကြည့်တိုက် ဆောက် ခဲ့ ပညာရေး ဗဟုသုတများ ပြည့်စုံခြင်း စီးပွားရေးလုပ်ငန်းများ တိုးတက်လာ သောကြောင့် လူနေထိုင်မှုစနစ်မှု များတိုးတက်လာမည်။ ကျေးရွာဈေးများရရှိ၍ အလွယ်တကူ ဝယ်ယူ ရောင်းချမှုတွင် အဆင်ပြေလာမည်ဖြစ် သည်။

### ကျေးရွာမျှော်မှန်းချက် လေ့ကျင့်ခန်းမှ ရရှိလာသော ရလဒ်

<p>ကျေးရွာ၏ မျှော်မှန်းချက်</p>	<p>ကျေးရွာတွင်းလမ်းများကောင်းမွန်၍ စီးပွားရေး၊ ပညာရေး၊ ကျန်းမာရေး၊ လူမှု ရေးများ တိုးတက် ကောင်းမွန်လာရမည်။ ကျေးရွာအမျိုးသမီးများဝင်ငွေရှာဖွေ လာနိုင်ကာ မိသားစုဝင်ငွေတိုးလာကြမည်။ စိုက်ပျိုးရေးနည်းပညာများ၊ မွေးမြူရေး နည်းပညာများ၊ အိမ်တွင်းမှု အသက်မွေးဝမ်းကျောင်းနည်းပညာများ၊ စက်ပြင်မှု အတတ်ပညာများ တက်မြောက်လာမှုကြောင့်ဝင် ငွေအခွင့်အလမ်းရရှိကာ စီးပွားရေးများတိုးတက်၍ လူနေမှုအဆင့်အတန်းများ မြင့်မားလာရမည်။</p>
<p>အနာဂတ်တွင် ကျေးရွာပိုမိုဖွံ့ဖြိုး တိုးတက်ရန် ကျေးရွာသားများ၏ မျှော်မှန်းထားရှိမှု</p>	<p>လူထုဗဟိုပြုစီမံကိန်း၏ လူထုသို့တိုက်ရိုက်ထောက်ပံ့ငွေကို အသုံးပြု၍ ကျေးရွာတွင်းလမ်းများကောင်းမွန်လာအောင်ကျေးရွာတွင်းကျောက်ချောလမ်းအ ဆင့်ဖြစ်ချင်ပါသည်။ စီမံကိန်းမှအကောင်အထည်ဖော်နိုင်သော လုပ်ငန်းများကို သက်ဆိုင်ရာဌာနဆိုင်ရာများနှင့်ချိတ်ဆက်လုပ်ကိုင်မှုများပြုလုပ်မည်။ ရွာချင်းဆက် လမ်းများ၊ ရွာတွင်းလမ်းများ ကောင်းမွန်လာခြင်း၊ စာကြည့်တိုက် ဆောက်ခြင်း ကျေးရွာဈေးများ တည်ဆောက်ခြင်းဖြင့် ကျေးရွာဖွံ့ဖြိုးတိုးတက်လာမည်ဖြစ်သည်။ သောက်ရေတွင်းများတူးဖော်ခြင်း ဖြင့်ကလေးများ ရေခပ်ရ အဆင်ပြေခြင်း။ မြို့နယ်အတွင်းသို့ အစိုးရမဟုတ်သော အဖွဲ့အစည်းများ ဝင်ရောက်မှုများရှိပါက ကျေးရွာလို အပ်ချက်များကိုတင်ပြ၍ စီမံကိန်းလုပ်ငန်းများ အကောင်အထည်ဖော် ဆောင်ရွက်မည်။ ကျေးရွာအတွင်းရှိ မသန်စွမ်းသူများအတွက် ထောက်ပံ့ ပေးနိုင်သော အဖွဲ့အစည်းများနှင့်ချိတ် ဆက်ဆောင်ရွက်ပေးနိုင်မည်။</p>



၇။ ကော်မတီဝင်များရွေးချယ်ခြင်းနှင့်ကျေးရွာဖွံ့ဖြိုးရေးအစီအစဉ်ဆောင်ရွက်မှုမှတ်တမ်းခါတ်ပုံများ



အမျိုးသားအုပ်စု၏ မှတ်တမ်းခါတ်ပုံ



အမျိုးသမီးအုပ်စု၏ မှတ်တမ်းခါတ်ပုံ



လူငယ်အုပ်စု၏ မှတ်တမ်းခါတ်ပုံ



ထိခိုက်လွယ်အုပ်စုများ၏ မှတ်တမ်းခါတ်ပုံ



စေတနာ့ဝန်ထမ်းများ ရွေးချယ်ခြင်း မှတ်တမ်းဓာတ်ပုံ



ကော်မတီရွေးချယ်ခြင်း မှတ်တမ်းဓာတ်ပုံ





ဖွံ့ဖြိုးရေးအစီအစဉ်ရေးဆွဲခြင်း မှတ်တမ်းဓာတ်ပုံ



ဖွံ့ဖြိုးရေးအစီအစဉ်ရေးဆွဲခြင်း မှတ်တမ်းဓာတ်ပုံ



စီမံကိန်း ပထမနှစ် လုပ်ငန်းခွဲဆောက်လုပ်ပြီးစီးမှု မှတ်တမ်းဓာတ်ပုံ



စီမံကိန်း ပထမနှစ် လုပ်ငန်းခွဲဆောက်လုပ်ပြီးစီးမှု မှတ်တမ်းဓာတ်ပုံ





၉၊ ပုံစံ ၈-၁၊ ကျေးရွာအချက်အလက်

ပုံစံ - ၈-၁ - ကျေးရွာ အချက်အလက် (FORM PC 1)

လယ်ယာနှင့်ရွက်/ ကျေးရွာတစ်ရွာသို့ ပထမဆုံး မိတ်ဆက်ဧည့်သည်များရောက်သောအခါ ကျေးရွာခေါင်းဆောင်များအား ကျေးရွာအချက်အလက်များကို မေတ္တာရပ်ခံ၍တောင်းခံရမည်။ စီမံကိန်းမိတ်ဆက်အစည်းဝေးမတိုင်မီ တောင်းခံရမည်။ စီမံကိန်းမိတ်ဆက်အစည်းဝေးတွင် ကျေးရွာအချက်အလက်များအား စစ်ဆေးပြီး မှန်ကန်အောင်ပြုလုပ်ရမည်။ ငြိမ်နောက်တွင် သတင်းအချက်အလက်ထဲသို့ Tablets မှတစ်ဆင့် ဖြည့်သွင်းရမည်။		လူထုစည်းရုံးရေးမှူးသည် ကျေးရွာအချက်အလက်များကို လူထုစည်းရုံးရေးမှူးသည်	
ရာအိမ်မှူးအမည် ဦးအောင်မြင့်		ဖုန်း	စည်းရုံးရေးမှူးအမည် ဦးအောင်ခင်
ပြည်နယ်/ တိုင်းဒေသကြီး	မြို့နယ်	ကျေးရွာအုပ်စု	ကျေးရွာ
မဲခွံတိုင်း	မင်္ဂလာဒုံ	မင်္ဂလာ	ချောစီးပေါက်

(က) လူဦးရေ

တိုင်းရင်းသား	အိမ်ထောင်စုပေါင်း	ကိုးကွယ်သည့်ဘာသာ	အိမ်ထောင်စုပေါင်း
၁။ ၈၈၇	၄၀	၁။ ဗုဒ္ဓ	၄၀
၂။		၂။	
၃။		၃။	
၄။ အခြားတိုင်းရင်းသား လူမျိုးစုများ		၄။	

	ကျား (အရေအတွက်)	မ (အရေအတွက်)
လူဦးရေ	၂၁၀	၁၀၀
အိမ်ထောင်ဦးစီး	၃၃	၃

(ခ) ကျေးရွာရှိ အခြေခံ အဆောက်အအုံ (Facilities)

ပညာရေး	ခြံစိုပါ	ကျန်းမာရေး	ခြံစိုပါ	ဘာသာရေး	ခြံစိုပါ
အထက်တန်းကျောင်း	<input type="checkbox"/>	ဆေးရုံ	<input type="checkbox"/>	ဘုရား/စေတီ	<input type="checkbox"/>
အလယ်တန်းကျောင်း	<input type="checkbox"/>	ကျန်းမာရေးဌာန	<input type="checkbox"/>	ဘုန်းကြီးကျောင်း	<input checked="" type="checkbox"/>
မူလတန်းကျောင်း	<input checked="" type="checkbox"/>	ကျန်းမာရေးဌာနခွဲ	<input type="checkbox"/>	ဟိန္ဒူဘုရားကျောင်း	<input type="checkbox"/>
မူကြိုကျောင်း	<input type="checkbox"/>	ဆေးပေးခန်း	<input type="checkbox"/>	ခရစ်ယာန်ဘုရားကျောင်း	<input type="checkbox"/>
အခြား	<input type="checkbox"/>	အခြား	<input type="checkbox"/>	ဗလီ	<input type="checkbox"/>
				အခြား	<input type="checkbox"/>
မှတ်ချက်		မှတ်ချက်		မှတ်ချက်	

(ဂ) ကျွမ်းကျင်သူများမှတ်တမ်း ၊ ကျေးရွာတွင်နေထိုင်သော သို့မဟုတ် တခြားရွာမှလာရောက်သောကျွမ်းကျင်သူများ

ပညာရေး	နေထိုင်	လည်ပတ်	ကျန်းမာရေး	နေထိုင်	လည်ပတ်	တည်ဆောက်ရေး	နေထိုင်	လည်ပတ်
မူလတန်းပြဆရာ/ဆရာမ	<input type="checkbox"/>	<input checked="" type="checkbox"/>	ဆရာဝန်	<input type="checkbox"/>	<input type="checkbox"/>	လက်သမား	<input checked="" type="checkbox"/>	<input type="checkbox"/>
အလယ်တန်းပြဆရာ/ဆရာမ	<input type="checkbox"/>	<input type="checkbox"/>	လ/ထကျန်းမာရေးမှူး	<input type="checkbox"/>	<input type="checkbox"/>	ပန်းချီ	<input type="checkbox"/>	<input type="checkbox"/>
အထက်တန်းပြဆရာ/ဆရာမ	<input type="checkbox"/>	<input type="checkbox"/>	အမျိုးသမီးကျန်းမာရေးဆရာမ	<input type="checkbox"/>	<input type="checkbox"/>	လှုပ်စစ်ဆိုင်ရာ	<input type="checkbox"/>	<input type="checkbox"/>
မူကြိုဆရာ/ဆရာမ	<input type="checkbox"/>	<input type="checkbox"/>	အရံသားမွေး	<input checked="" type="checkbox"/>	<input type="checkbox"/>	ရေပိုက်သွယ်သူ	<input type="checkbox"/>	<input type="checkbox"/>
အခြား	<input type="checkbox"/>	<input type="checkbox"/>	ပြည်သူ့ကျန်းမာရေးလုပ်သား ၁/၂	<input type="checkbox"/>	<input type="checkbox"/>	စက်ပြင်ဆရာ	<input type="checkbox"/>	<input type="checkbox"/>
မှတ်ချက်			မှတ်ချက်			မှတ်ချက်		



(ဃ) ကျေးရွာသို့ ရောက်ရှိနိုင်သည့်လမ်းအခြေအနေ / ကျေးရွာတစ်ရွာသည် ၎င်း၏ကျေးရွာအုပ်စုနှင့် ဆက်သွယ်ထားသော လမ်းအခြေအနေ (အောက်ပါတို့ကိုပိုင်းပါ)

ကျောက်ကြမ်းလမ်း      ကတ္တရာလမ်း      ကွန်ကရစ်လမ်း      ဖော်တော်ဆိုင်ကယ်လမ်း  
ကျောက်စင်းလမ်း      မြေသားလမ်း      လှသွားလမ်း      အခြား \_\_\_\_\_

(င) ကျေးရွာဖွံ့ဖြိုးရေး စီမံကိန်း (Village Development Plan) (အမှန်ဖြစ်ပါ)

(၁) လူထုတော်ပြုစီမံကိန်း မတိုင်မီက ကျေးရွာစီမံကိန်း ရှိသလား      ရှိ/ မရှိ/ မသိ  
(၂) ရှိလျှင် မည်သည့်နှစ်က ရေးဆွဲခဲ့သလဲ      \_\_\_\_\_ နှစ်/ မသိပါ  
(၃) မြို့နယ်အတည်ပြုချက် ရရှိထားသလား      ရှိ/ မရှိ/ မသိ

(စ) ခရီးအကွာအဝေး (Distance)

(၁) ရွာ (အလယ်) မှ ကျေးရွာအုပ်စု (အလယ်) အကွာအဝေး      ပိုင်/ဇာလုံ ၂ မိုင် / မသိပါ

(၂) ဤရွာနှင့် ကျေးရွာအုပ်စုရွာ (အလယ်) သွားရန်  
မြောက်သွေ့ ရာသီ - ထော်လာရီ/ ဆိုင်ကယ်/ မြေလျင် / မြည်း/ လှေ/ အခြား \_\_\_\_\_ (၂၀၁၆ ခုနှစ် နာရီ)  
နိုးရာသီ - ထော်လာရီ/ ဆိုင်ကယ်/ မြေလျင်/ မြည်း/ လှေ/ အခြား \_\_\_\_\_ (    ) နာရီ

(ဆ) သဘာဝဘေး ဤကျေးရွာတွင် ရေကြီးခြင်းကိုသို့သော သဘာဝဘေး ကုရောက်ခဲ့မှု  
 မရှိ       ရှိ (ဖော်ပြရန်) ၁၃၁၈ ခုနှစ် ၁၃၀၉ ခုနှစ် မြေငလျင်ကြီး  
လှသွားမြေ (၁၅၁၈) က ဆုံး ပျက်စီး

(ဇ) ကျေးရွာတွင် ခွဲစည်းထားသော အဖွဲ့အစည်းများ  
လူထုတော်ပြုစီမံကိန်းမတိုင်မီ ဤကျေးရွာတွင် ကျေးရွာဖွံ့ဖြိုးရေးအတွက် အစိုးရ(သို့)ရွာသားများကိုယ်တိုင်(သို့) စီမံကိန်းတစ်စုခုမှ  
ခွဲစည်းထားသည့် အဖွဲ့အစည်းများရှိပါသလား  
ဒါ့အပြင်... (၄) အသက်... (၆) အသက်... (၇) အသက်... (၈) အသက်... (၉) အသက်... (၁၀) အသက်... (၁၁) အသက်... (၁၂) အသက်... (၁၃) အသက်... (၁၄) အသက်... (၁၅) အသက်... (၁၆) အသက်... (၁၇) အသက်... (၁၈) အသက်... (၁၉) အသက်... (၂၀) အသက်... (၂၁) အသက်... (၂၂) အသက်... (၂၃) အသက်... (၂၄) အသက်... (၂၅) အသက်... (၂၆) အသက်... (၂၇) အသက်... (၂၈) အသက်... (၂၉) အသက်... (၃၀) အသက်... (၃၁) အသက်... (၃၂) အသက်... (၃၃) အသက်... (၃၄) အသက်... (၃၅) အသက်... (၃၆) အသက်... (၃၇) အသက်... (၃၈) အသက်... (၃၉) အသက်... (၄၀) အသက်... (၄၁) အသက်... (၄၂) အသက်... (၄၃) အသက်... (၄၄) အသက်... (၄၅) အသက်... (၄၆) အသက်... (၄၇) အသက်... (၄၈) အသက်... (၄၉) အသက်... (၅၀) အသက်... (၅၁) အသက်... (၅၂) အသက်... (၅၃) အသက်... (၅၄) အသက်... (၅၅) အသက်... (၅၆) အသက်... (၅၇) အသက်... (၅၈) အသက်... (၅၉) အသက်... (၆၀) အသက်... (၆၁) အသက်... (၆၂) အသက်... (၆၃) အသက်... (၆၄) အသက်... (၆၅) အသက်... (၆၆) အသက်... (၆၇) အသက်... (၆၈) အသက်... (၆၉) အသက်... (၇၀) အသက်... (၇၁) အသက်... (၇၂) အသက်... (၇၃) အသက်... (၇၄) အသက်... (၇၅) အသက်... (၇၆) အသက်... (၇၇) အသက်... (၇၈) အသက်... (၇၉) အသက်... (၈၀) အသက်... (၈၁) အသက်... (၈၂) အသက်... (၈၃) အသက်... (၈၄) အသက်... (၈၅) အသက်... (၈၆) အသက်... (၈၇) အသက်... (၈၈) အသက်... (၈၉) အသက်... (၉၀) အသက်... (၉၁) အသက်... (၉၂) အသက်... (၉၃) အသက်... (၉၄) အသက်... (၉၅) အသက်... (၉၆) အသက်... (၉၇) အသက်... (၉၈) အသက်... (၉၉) အသက်... (၁၀၀) အသက်...

ဦးအောင်မြင်  
ရာအိမ်မှူး အမည်  
ရွေးကောက်ခံ

လက်မှတ်      ရက်စွဲ ၉.၁.၂၀၁၆

ဦးအောင်ခင်  
စည်းရုံးရေးမှူး အမည်  
အောင်

လက်မှတ်      ရက်စွဲ ၉.၁.၂၀၁၆





စီမံကိန်း/စာတမ်း/ရွက်စွဲအစဉ်များ	နေ့စွဲ		အချိုးအစားအရေအတွက်	အမျိုးအမည်အရေအတွက်	အပေါ့အလယ်အရေအတွက်	အပေါ့အလယ်အရေအတွက်	အပေါ့အလယ်အရေအတွက်
	တောင်သည်နေ့	မြို့နယ်သည်နေ့					
၆. နယ်လှည့်ရေးကော်မရှင်များ လှည့်ပေးအစီအစဉ် ရေးဆွဲခြင်း							လူမျိုးစု တက်ရောက်သူ ရေအတွက် လူမျိုးစုပေါင်း
၆.၄။ မြင်း/ထိန်းကစီအစဉ် ရေးဆွဲခြင်း							
၇. စီမံကိန်းလုပ်ငန်းခွဲ တိုးတက်မှု စတင်ကြိုည့် လစဉ်အစဉ်အစား	မလ္လိ	မလ္လိ	မလ္လိ	မလ္လိ			မလ္လိ
၇.၁။ အစည်းအဝေး ပထမအကြိမ်							
၇.၂။ အစည်းအဝေး ဒုတိယအကြိမ်							
၇.၃။ အစည်းအဝေး တတိယအကြိမ်							
၈. စီမံကိန်းလုပ်ငန်းခွဲ အပြီးဆောင်ရွက်ရေးအစည်းအဝေး							
၉. လူထုပစ်ခတ်မှုအစည်းအဝေး							



၁၁။ ပုံစံ ၈-၃။ ကျေးရွာဖွံ့ဖြိုးရေး ဦးစားပေးအစီအစဉ်

ပုံစံ ၈-၃ ကျေးရွာဖွံ့ဖြိုးရေး ဦးစားပေးအစီအစဉ် (Form PC 3)

လမ်းညွှန်ချက်/ အဆင့် (၃) ကျေးရွာပျော်မွန်းချက်အစည်းအဝေး ပြီးဆုံးသောအခါ ကျေးရွာစီမံကိန်း အထောက်အကူပြုကော်မတီသည် လူထုစည်းရုံးရေးမှူးအကူအညီဖြင့် ဤပုံစံကိုပြည့်စုံအောင် ဖြည့်သွင်းရမည်။ အားလုံးသော အခက်အခဲအတားအဆီးများ၊ ဖွံ့ဖြိုးမှုဦးစားပေးအစီအစဉ်များ၊ လူထုထုတ်ပြန်ခံကိန်း၏ ရန်ပုံငွေအရင်းအမြစ်နှင့် မသက်ဆိုင်သည့် လုပ်ငန်းများအားလုံးကိုဖော်ပြရမည်။	
လူထုစည်းရုံးရေးမှူး/ဝန်ထမ်း အမည် - ဦးကျော်လွင်	
နေ့စွဲ 11. 1. 2016	စက်ဝန်းအား အမှတ်ခြစ်ပါ (✓) <input type="checkbox"/> စက်ဝန်း(၁) <input type="checkbox"/> စက်ဝန်း (၂) <input type="checkbox"/> စက်ဝန်း (၃) <input type="checkbox"/> စက်ဝန်း (၄) <input type="checkbox"/>
ပြည်နယ်/တိုင်း - စစ်ကိုင်း	ဦးနယ်
ယဇ်လည်ဘူး	ကျေးရွာအုပ်စု
	ကျေးရွာ - ရွှေလင်းပေါက်
	မိမိရေး

က. အခက်အခဲအတားအဆီးများအားတွေ့ရသည့်အခါ - ယခုလက်ရှိအခြေအနေတွင်ဤကျေးရွာဖွံ့ဖြိုးတိုးတက်ရေးအတွက် အဓိကအခက်အခဲအတားအဆီးများသည် မည်သည်များဖြစ်ပါသနည်း(အမျိုးသား/သမီး အနည်းဆုံးအခက်အခဲ ၅ ခုစီဖော်ပြပါ)

အမျိုးသား အဖွဲ့မှတင်ပြသောအခက်အခဲအတားအဆီးများ	အမျိုးသမီး အဖွဲ့မှတင်ပြသောအခက်အခဲအတားအဆီးများ
၁ မိုက်ပျိုးရေနှင့်အညှစ်ပညာသင်တန်း	၁ အရင်းအနှီး၊ အဆက်အသွယ်
၂ မွေး၊ ကုသရေးဝါးနှင့်အညှစ်ပညာသင်တန်း	၂ ကောက်ပဲ၊ ရွှေ၊ ချေးရွှေ
၃ ကောက်ပဲ၊ ရွှေ၊ ချေးရွှေ	၃ ဆိုင်ကယ်ပြင်ဆင်ရေးသင်တန်း
၄ အရင်းအနှီး၊ အဆက်အသွယ်	၄ မွေး၊ ကုသရေးဝါးနှင့်အညှစ်ပညာသင်တန်း
၅ ဆိုင်ကယ်ပြင်ဆင်ရေးသင်တန်း	၅ မိုက်ပျိုးရေနှင့်အညှစ်ပညာသင်တန်း
၆ မိုက်ပျိုးရေသုံးစက်ပစ္စည်း	၆ ကျောင်းပရိဘောဂ
၇ ငါးမွေးမြူရေးအရင်းအနှီးနှင့်အညှစ်ပညာ	၇ ကျေးဇာတိဆေးခန်း
၈ ကျေးလက်ဆေးရေးခန်း	၈ ငါးမွေးမြူရေးအရင်းအနှီးနှင့်အညှစ်ပညာ
၉ ကျောင်းပရိဘောဂ	၉ မိုက်ပျိုးရေသုံးစက်ပစ္စည်း

ခ. မှော်မှန်ခြင်း- ဤကျေးရွာဖွံ့ဖြိုးတိုးတက်ရေးအတွက်နှောင်လာမည့် (၅) နှစ်အားရည်ရွယ်၍ ဆောင်ရွက်ရန်အတွက် မည်သည်အရာများသည်အဓိကမှော်မှန်ချက်ဖြစ်သနည်း။

အမျိုးသားအဖွဲ့မှတင်ပြသောမှော်မှန်ချက်များ	အမျိုးသမီးအဖွဲ့မှတင်ပြသောမှော်မှန်ချက်များ
၁ မိုက်ပျိုးရေအသိပညာတိုးပေးရန်	၁ ကျေးရွာလူထုဆက်သွယ်ရေးအဆင်ပြေစေရန်
၂ တိုက်ရိုက်များကျွမ်းကျင်ရေးသင်တန်း	၂ လုပ်ငန်းဆောင်ရွက်ရန်အတွက် လိုအပ်သည့်အရင်းအနှီး
၃ ချေးရွှေရှိသည့်အတွက် လုပ်ငန်းဆောင်ရွက်ရန်	၃ လူထုများထံတွင်အရင်းအနှီးရှိလာရန်
၄ ကျေးရွာလူထုဆက်သွယ်ရေးအဆင်ပြေစေရန်	၄ တိုက်ရိုက်များကျွမ်းကျင်ရေးသင်တန်း
၅ လူထုများထံတွင်အရင်းအနှီးရှိလာရန်	၅ စပါးအထွက်နှုန်းကောင်းစေရန်
၆ လယ်ယာလုပ်ငန်းများ လှုပ်ရှားအသုံးပြုရန်	၆ ပရိဘောဂများနှင့်ပတ်သက်သည့်အရာများ
၇ ကျေးရွာလူထုထံတွင်အရင်းအနှီးများရှိလာရန်	၇ ၄၀-၂၀ ကျော်များပြားစွာကျွမ်းကျင်ရေးသင်တန်း
၈ များစွာကျွမ်းကျင်ရေးသင်တန်း	၈ တစ်နိုင်တည်းကွင်းကျင်းရေးများရှိရှိရှိရှိ
၉ ပရိဘောဂများနှင့်ပတ်သက်သည့်အရာများ	၉ လယ်ယာလုပ်ငန်းဆောင်ရွက်ရန်အမျိုးမျိုးသင်တန်း





ဂ. ဤကျေးရွာ၏ လာမည့် ( ၃ ) နှစ်အတွက် ဦးစားပေး ဖွံ့ဖြိုးတိုးတက်မှု လုပ်ငန်း အစီအစဉ်များအားဖော်ပြပါ။  
 (လူထုပတ်ပြုစီမံကိန်း ရန်ပုံငွေအတွက် အဆိုပြုသော အစီအစဉ်များကို ဦးစားပေး အဆင့်အလိုက်ဖော်ပြပြီး ကျန် လူထုပတ်ပြု စီမံကိန်း ရန်ပုံငွေအရင်းအမြစ်နှင့် ပတ်သက်သည့်အစီအစဉ်များလည်းဖော်ပြရန်ဖြစ်သည် )

ကျေးရွာအတွက် ဦးစားပေး ဖွံ့ဖြိုးတိုးတက်မှု လုပ်ငန်းစဉ်များ	အဆိုပြုသူ (အမျိုးသားများ/ အမျိုးသမီးများ/ အမျိုးသား+အမျိုးသမီး)	လူထုပတ်ပြုစီမံကိန်းအတွက် အဆိုပြုသည် (ဦးစားပေးအဆင့် အလိုက်ဖော်ပြပါ)	ခန့်မှန်း ကုန်ကျ ဝင်ရံ	အကျိုးခံစား ခွင့်ရှိသူ ခန့်မှန်းခြေ အရေအတွက်
၁ ဗိုက်ပျိုးရေး နည်းပညာ သင်တန်း	ကျား + ၈	၂ ၁	၃၀၀၀၀၀	၂၁၀
၂ မွေးကုစားဝါး နည်းပညာ သင်တန်း	"	၄ ၂		၄
၃ စတက်ဒ်ဇွန်၊ ချေးဇွန်	"	၉ ၂		"
၄ အရင်းအမြစ်၊ အခက်အခဲ	"	၃ ၄		"
၅ ဆိုင်ကယ်ဒြပ်ရေသစ်တူး	"	၅ ၅		"
၆ ဗိုက်ပျိုးရေး သုံးစက်ဝတ္ထု	"	၃ ၆		"

၇ ငါးမွေးမြူရန် အရင်းအမြစ် နည်းပညာ သင်တန်း၊ ကျေးရွာစီမံကိန်းအထောက်အကူပြုကော်မတီမှ အတည်ပြုသည်။

အမည် ဒေါ်ကော့စိမေ လက်မှတ် *Aug* ခန့်မှန်း ၁၁. ၁. ၂၀၁၆

- ၈ ကျေးလက်ဆေးဆေးခန်း ကျား + ၈ ၆
- ၉ ကျောင်းဖျက်စာရင်း " ၆



ပုံစံ ၈-၃ ကျေးရွာဖွံ့ဖြိုးရေး ဦးစားပေးအစီအစဉ် (Form PC 3)

လယ်ဉာဏ်ပညာ/ အံဆင့် (၃) ကျေးရွာမှော်မှန်းချက်အစည်းအဝေး ပြီးဆုံးသောအခါ ကျေးရွာစီမံကိန်း အထောက်အကူပြုကော်မတီသည် လူထုစည်းရုံးရေးမှူးအကူအညီဖြင့် ဤပုံစံကိုပြည့်စုံအောင် ဖြည့်သွင်းရမည်။ အားလုံးသော အခက်အခဲအတားအဆီးများ၊ ဖွံ့ဖြိုးမှုဦးစားပေးအစီအစဉ်များ၊ လူထုဝဟိုပြုစီမံကိန်း၏ ရန်ပုံငွေအရင်းအမြစ်နှင့် မသက်ဆိုင်သည့် လုပ်ငန်းများအားလုံးကိုဖော်ပြရမည်။

လူထုစည်းရုံးရေးမှူး/ဝန်ထမ်း အမည် - ဦးစောနိုင်သူဝင်း

နေ့စွဲ 11 . 1 . 2016      စက်ဝန်းအား အမှတ်ခြစ်ပါ (V)  စက်ဝန်း(၁)မဟုတ်ဝန်း (J)  စက်ဝန်း (၃)  စက်ဝန်း (၄)

မြည်နယ်/တိုင်း - စစ်ကိုင်း	မြို့နယ် ဖာလုံ	ကျေးရွာအုပ်စု ဖာလုံ	ကျေးရွာ ချောင်းပေါက်
----------------------------	-------------------	------------------------	-------------------------

က. အခက်အခဲအတားအဆီးများအားရွေးနှေးခြင်း - ယခုလက်ရှိအခြေအနေတွင်ဤကျေးရွာဖွံ့ဖြိုးတိုးတက်ရေးအတွက် အဓိကအခက်အခဲအတားအဆီးများသည် မည်သည်များဖြစ်ပါသနည်း(အမျိုးသား/သမီး အနည်းဆုံးအခက်အခဲ ၅ ခုစီဖော်ပြပါ)

အမျိုးသား အဖွဲ့မှတင်ပြသောအခက်အခဲအတားအဆီးများ	အမျိုးသမီး အဖွဲ့မှတင်ပြသောအခက်အခဲအတားအဆီးများ
၁ စစ်၊စမ်း ရေသူပင်	၁ စာသင်ကျောင်းပြုပြင်
၂ မျက်စိ ကျောင်း ဆောက်လုပ်	၂ ရွာချင်း ဆက်သွယ်ရေး ပြုပြင် (သင်္ဘောကား၊ ချောင်းပေါက်)
၃ တာဝန် - နှုတ်စာ၊ ချောင်း အုပ်စုကား ဆောက်လုပ်	၃ ချောင်းကျွန်းကား ဆောက်လုပ်
၄ စာသင်ကျောင်းပြုပြင်	၄ မျက်စိကျောင်းဆောက်လုပ်
၅ ရွာချင်းဆက်သွယ်ရေး ပြုပြင် (သင်္ဘောကား၊ ချောင်းပေါက်)	၅ စစ်၊စမ်း ရေသူပင်
၆ စာကြည့်တိုက်ဆောက်လုပ်	၆ စာကြည့်တိုက်ဆောက်လုပ်

ခ. မျှော်မှန်းခြင်း- ဤကျေးရွာဖွံ့ဖြိုးတိုးတက်ရေးအတွက်နှောင်လာမည့် (၅) နှစ်အားစည်ရွယ်၍ ဆောင်ရွက်ရန်အတွက် မည်သည့်အရာများသည်အဓိကမျှော်မှန်းချက်ဖြစ်သနည်း။

အမျိုးသားအဖွဲ့မှတင်ပြသောမျှော်မှန်းချက်များ	အမျိုးသမီးအဖွဲ့မှတင်ပြသောမျှော်မှန်းချက်များ
၁ အနု၊ ဂွင်းသော ရေ လုံလောက်စွာ ရရှိလာနိုင်	၁ ကလေးများ သွားရေးကို အဆင်ပြေစွာ သင်ကြား နိုင်မည်
၂ ကလေးများ မိုးလေညှိစွာ ရေထိုင်ရမည်	၂ ကလေးများ အချိန်မီကပ် နိုင်မည်
၃ လျှပ်ကူစွာ သွားလာရေး အဆင်ပြေမည်။	၃ လျှပ်ကူစွာ သွားလာရေး ဝန်ဆောင်မှု ရရှိမည်
၄ ကျောင်းသူ၊ သားများ အဆင်ပြေစွာ သင်ကြားနိုင်	၄ ကလေးများ မိုးလေညှိစွာ ရေထိုင်စားသောက်ခြင်းမရှိမည်
၅ လမ်းပန်းဆက်သွယ်ရေး ကောင်းမွန်လာနိုင်	၅ ကလေးများ သန့်ရှင်းသော ရေ အသုံးပြုနိုင်မည်။
၆ စာသင်ကျောင်း အသုံးပြုစွမ်းရည် မြင့်တက်လာမည်။	၆ အသုံးပြုစွမ်းရည် မြင့်တက်လာမည်။



ဂ. ဤကျေးရွာ၏ လာမည့် ( ၃ ) နှစ်အတွက် ဦးစားပေး ဖွံ့ဖြိုးတိုးတက်မှု လုပ်ငန်း အစီအစဉ်များအားဖော်ပြပါ။  
 ( လူထုဝဟိုပြုစီမံကိန်း ရန်ပုံငွေအတွက် အဆိုပြုသော အစီအစဉ်များကို ဦးစားပေး အဆင့်အလိုက်ဖော်ပြပြီး ကျန် လူထုဝဟိုပြု စီမံကိန်း ရန်ပုံငွေအရင်းအမြစ်နှင့် မပတ်သက်သည့်အစီအစဉ်များလည်းဖော်ပြရန်ဖြစ်သည် )

ကျေးရွာအတွက် ဦးစားပေးဖွံ့ဖြိုးတိုးတက်မှု လုပ်ငန်းစဉ်များ	အဆိုပြုသူ (အမျိုးသားများ/ အမျိုးသမီးများ/ အမျိုးသား+အမျိုးသမီး)	လူထုဝဟိုပြုစီမံကိန်းအတွက် အဆိုပြုသည် (ဦးစားပေးအဆင့် အလိုက်ဖော်ပြပါ)	ခန့်မှန်း ကုန်ကျ စရိတ်	အကျိုးခံစား ခွင့်ရှိသူ ခန့်မှန်းခြေ အရေအတွက်
၁ စာသင်ကျောင်းပြုပြင်	ကျား + မ	၂ ၁	၅,၀၀၀,၀၀၀	၂၁၀
၂ ရွာချင်းဆက်သွယ်ရေးလမ်းပြုပြင်	"	၅ ၂	၂၀,၀၀၀,၀၀၀	၂၁၀
၃ ကျွေးမွေးရေးတိုးတက်ရေးအဖွဲ့အစည်း ဖွဲ့စည်းပေးခြင်း	"	၆ ၃	၅,၀၀၀,၀၀၀	၂၁၀
၄ မျက်နှာပြင်ကျွေးမွေးရေးအဖွဲ့ ဖွဲ့စည်းပေးခြင်း	"	၇ ၄	၅,၀၀၀,၀၀၀	၂၁၀
၅ စီမံခန့်ခွဲရေးအဖွဲ့	"	၈ ၅	၃,၀၀၀,၀၀၀	၂၁၀
၆ စာကြည့်တိုက်	"	၉ ၆	၅,၀၀၀,၀၀၀	၂၁၀

ဥက္ကဋ္ဌ၊ ကျေးရွာစီမံကိန်းအထောက်အကူပြုကော်မတီမှ အတည်ပြုသည်။

အမည် ဦးတင်စိန် လက်မှတ် [Signature] ၀၄.၅.၂၀၁၆



၁၂။ ပုံစံ ၈-၄ ကျေးရွာဖွံ့ဖြိုးရေးစီမံကိန်းလုပ်ငန်းခွဲရွေးချယ်ခြင်းပုံစံ

Received 15.2.2016

ပုံစံ ၈-၄ ကျေးရွာအုပ်စုစီမံကိန်းလုပ်ငန်းခွဲရွေးချယ်ခြင်းပုံစံ

ကျေးရွာအမည်	ထောင်ရွက်မည်လုပ်ငန်းများ	အတိုင်းအတာ	ခရီးမိုင်း	တိုက်ရိုက်အကျိုးခံစားခွင့်ရှိသူများ	အဆိုပြုထပ်ပြုသူ	စီမံကိန်းမှထည့်ဝင်မှု	ခန့်မှန်းကုန်ကျစရိတ်		စုစုပေါင်း
							ကျေးရွာမှထည့်ဝင်မှု	အခြားထည့်ဝင်မှု (ခေါ်ပြုပါ) ထည့်ဝင်ငွေ   အမည်/အဖွဲ့	
နန်း၊ ခေါင်းပင်	လက်၊ ခေါင်းပင်၊ ဟောပြောရေး၊ ဟောပြောရေး	၂၅၀၀၂၂၀၆	၈ - ၂၀၈	၈ - ၂၀၈	အဆိုပြုသူ	၅၀၀၀၀	၂၀၀၀၀	၇၀၀၀၀	၅၂၅၀၀၀
ရွာစာပေပိတ်	ရွာစာပေပိတ်	၅၀၀၂၀၆	၈ - ၂၀၈	၈ - ၂၀၈	အဆိုပြုသူ	၅၀၀၀၀	၂၀၀၀၀	၇၀၀၀၀	၅၂၅၀၀၀

ရာထူး ကျေးရွာအုပ်စု စီမံကိန်းစာရင်းစဉ် ၂၅၅၅ အမည် ဦးအောင်အောင်၊ ဒါရိုက်တာ  
 လက်မှတ် *U Aung Mye Win* ရက်စွဲ 11.2.2016



ပုံစံ ၀-၄ ကျေးရွာအုပ်စုစီမံကိန်းလုပ်ငန်းခွဲစွဲချက်ပြင်ဆင်ပုံစံ

လမ်းညွှန်ချက် ၊ ကျေးရွာအုပ်စုစီမံချက်ရေးဆွဲသည့်အစဉ်အပေးတွင် ဤပုံစံအားလူထုစဉ်းစမ်းရေးမှူး / လက်ထောက်နည်းပညာမှူးတို့၏ အကူအညီဖြင့် ပြည့်စုံစွာဖြည့်သွင်းရမည်။  
 ဤပုံစံအားဖြည့်စုံရာပြင်ဆင်မှုများကိုကျေးရွာအုပ်စုမှူး/ဦးစီးဌာနမှူးတို့ထောက်ခံချက်တွင်မှောက်မှောက်အဖြစ်တွဲထားရမည်။ CF မှ အချက်အလက်များကို MIS သို့ ထည့်သွင်းရမည်။  
 ကျေးရွာစဉ်းစမ်းရေးမှူး/လက်ထောက်အမည် U Hlung Thu Win  
 နေ့စွဲ 11. 2. 2016  
 နေရာအုပ်စုစီမံကိန်းအဖွဲ့ဝင်အမည် (၁) ဝဏ်ဝန်း(၂) ဝဏ်ဝန်း(၃) ဝဏ်ဝန်း(၄)  
 နေရာအုပ်စုစီမံကိန်းအဖွဲ့ဝင်အမည် (၅) ဝဏ်ဝန်း(၆) ဝဏ်ဝန်း(၇) ဝဏ်ဝန်း(၈) ဝဏ်ဝန်း(၉)

ကျေးရွာအမည်	ထောက်ပံ့မှုကုန်ပစ္စည်းများ	အတိုင်းအတာ	ခန့်မှန်းတိုက်ရိုက်အကျိုးခံစားခွင့်ရှိသူများ	အဆိုပြုထားကြသူ	ခန့်မှန်းကုန်ကျစရိတ်			စုစုပေါင်း
					စီမံကိန်းမှ ထည့်သွင်းမှု	ကျေးရွာမှ ထည့်သွင်းမှု	အခြားထည့်သွင်းမှု (ခေါ်ပြုပါ) ထည့်သွင်းငွေ ၊ အမည်/အဖွဲ့	
မစ်ဂေါ့	တံတား၊ ငါးဦး	၂၀' x ၁၄' x ၈'	၈ - 818 ၉ - 913 ပေါ့၊ - 1728	ဥအချိုးသား ဥအချိုးသမီး ဗဟိုအချိုးသား+သမီး	၅၄၀၀၀၀၀			၅,၄၀၀,၀၀၀
စေတီဇာတိ	စွန်တံ၊ လက်၊ ငါးဦး	၈၅၀' x ၆' x ၆'	၈ - 117 ၉ - 100 ပေါ့၊ - 217	ဥအချိုးသား ဥအချိုးသမီး ဗဟိုအချိုးသား+သမီး	၁၂၀၀၀၀၀			၁,၂၀၀,၀၀၀
ပေတီဇာတိ	စက်တံ၊ လက်၊ ငါးဦး	၈၅၀' x ၆' x ၆'	၈ - 117 ၉ - 100 ပေါ့၊ - 217	ဥအချိုးသား ဥအချိုးသမီး ဗဟိုအချိုးသား+သမီး	၅၄၀၀၀၀၀			၅,၄၀၀,၀၀၀

ရာထူး ကျေးရွာအုပ်စု စီမံကိန်းအဖွဲ့ဝင်အမည် ဥက္ကဋ္ဌ အမည် ဦးဖေအောင် ၊ ဒုတိယဥက္ကဋ္ဌ  
 လက်မှတ် Win U Hlung Thu Win ရက်စွဲ 11. 2. 2016



ပုံစံ ၈-၄ ကျေးရွာအုပ်စုဝန်ထမ်းလုပ်ငန်းခွဲရေးချက်ပြင်ပုံစံ

လမ်းညွှန်ချက်။ ကျေးရွာအုပ်စုဝန်ထမ်းချက်ချေသည့်အစည်းအဝေးတွင် ဤပုံစံအားလုံးထည့်သွင်းရေးရာပြီး / လက်ထောက်နည်းပညာများတို့၏ အကူအညီဖြင့် ပြည်စုံစွာဖြည့်သွင်းရမည်။ ဤပုံစံအားဖြည့်စုံစွာဖြည့်သွင်းပြီးပါကကျေးရွာအုပ်စုမှူးတို့မှတစ်ဆင့်ချက်တွင်နောက်ဆက်တွဲအဖြစ်တွဲထားရမည်။ CF မှ အချက်အလက်များကို MTS သို့ ထည့်သွင်းရမည်။  
 ကျေးရွာဝင်ရောက်ရေး/ဝန်ထမ်းအမည် U Aung The Win  
 နေ့စွဲ 11. 2. 2016  
 နယ်စပ်အားအမှတ်ဖြစ်ပေးပါ(✓) ဝက်ဂန်း(၁) ဝက်ဂန်း(၂) ဝက်ဂန်း(၃) ဝက်ဂန်း(၄)  
 ကျေးရွာအုပ်စု မံဇီဗေး

ကျေးရွာအမည်	ဆောင်ရွက်မည့် လုပ်ငန်းများ	အတိုင်အတာ	ခန့်မှန်း တိုက်ရိုက်အကျိုး ခံစားခွင့်ရှိသူများ	အဆိုပြုတင်ပြသူ	ခန့်မှန်းကျန်ကျစိတ်			
					စီမံကိန်းမှ ထည့်ဝင်မှု	ကျေးရွာမှ ထည့်ဝင်မှု	အခြားထည့်ဝင်မှု (ခေါ်ပြုပါ) ထည့်ဝင်မှု   အမည်/အဖွဲ့	
မံဇီဗေး	ကျေးရွာရေး၊ ရွာအစည်း၊ ရွာအစည်း	၈၀ x ၃၂ x ၁၀	၈ - ၈၂၅ ၉ - ၅၂၃ ၁၀ - ၁၂၈	အမျိုးသား အမျိုးသမီး အမျိုးသား+သမီး	၁၅၀၀၀၀၀			စုစုပေါင်း ၁၅၀၀၀၀၀
ရွာစုပေါက်	လမ်းညွှန်ရေး (ရွာအစည်း၊ ရွာအစည်း)	၅၀၀၀ x ၁၅ x ၃	၈ - ၈၂၀ ၉ - ၅၀၆ ၁၀ - ၁၂၀	အမျိုးသား အမျိုးသမီး အမျိုးသား+သမီး	၁၅၀၀၀၀၀			စုစုပေါင်း ၁၅၀၀၀၀၀
				အမျိုးသား အမျိုးသမီး အမျိုးသား+သမီး				
				အမျိုးသား အမျိုးသမီး အမျိုးသား+သမီး				
				အမျိုးသား အမျိုးသမီး အမျိုးသား+သမီး				

ရာထူး ကျေးရွာအုပ်စု စီမံကိန်းရေးရာမှူး ဦးမင်းအောင် / ခေါ်စာအုပ်  
 လက်မှတ် Win Co ရက်စွဲ 11. 2. 2016



၁၃။ ပုံစံ ၈-၁၂။ အစည်းအဝေးတက်ရောက်သူစာရင်း

ပုံစံ - ၈-၁၂ - အစည်းအဝေးတက်ရောက်သူများ (FORM PC 12)

လမ်းညွှန်၊ စီမံကိန်း၊ အစည်းအဝေးအားလုံးတွင် အသုံးပြုရန်၊ လူထုစည်းရုံးရေးမှူးက ကျေးဇူးတင် ကွင်းဆင်းစဉ် စစ်ဆေး၍ ပုံစံ ၂ စီမံကိန်းစက်ဝန်းအစဉ်နိမိတ်ယူပါ။ အစည်းအဝေးတက်ရောက် သူများစာရင်းကို ဖြည့်သွင်းရန်

စည်းရုံးရေးမှူးအမည် ဦးအောင်သူဝေ၊

ရက်စွဲ၊ ၃.၁.၂၀၁၆ စီမံကိန်းစက်ဝန်းအမှတ်ဖြစ်ပါ(✓)  စက်ဝန်း(၁)  
 ဖြစ်စက်ဝန်း(၂)  စက်ဝန်း(၃)  စက်ဝန်း(၄)

ပြည်နယ်/ တိုင်းဒေသကြီး၊ စစ်ကိုင်း၊ မြို့နယ်၊ လှိုင်စိမ်း၊ ကျေးရွာအုပ်စု၊ ခဲခဲကော့၊ ကျေးရွာ၊ ရွှေပြည်သာ

အစည်းအဝေးခေါင်းစဉ်၊ ဒုတိယသွင်းစီမံကိန်း၊ မြေအလုပ်

စဉ်	အမည်	ကျား (✓)	မ (✓)	အိမ်ထောင်စုကိုယ်စားလှယ်(✓) <sup>(၁)</sup>	လူနံပါတ်	လက်မှတ်
၁	ဦးကျော်စော	✓		✓	၁၁	ကျော်စော
၂	ဦးစောဇော်	✓		✓	၂	စောဇော်
၃	ဦးကျော်စော	✓		✓	၃	ကျော်စော
၄	ဦးကျော်စော	✓		✓	၄	ကျော်စော
၅	ဦးကျော်စော	✓		✓	၅	ကျော်စော
၆	မ.စောဇော်	✓		✓	၆	မ.စောဇော်
၇	မ.ကျော်စော	✓		✓	၇	မ.ကျော်စော
၈	မ.အောင်ကျော်	✓		✓	၈	မ.အောင်ကျော်
၉	ဒေါ်ခင်စော		✓	✓	၉	ဒေါ်ခင်စော
၁၀	ဒေါ်စောဇော်	✓		✓	၁၀	ဒေါ်စောဇော်
၁၁	ဒေါ်ကျော်စော		✓	✓	၁၁	ဒေါ်ကျော်စော
၁၂	ဒေါ်ကျော်စော		✓	✓	၁၂	ဒေါ်ကျော်စော
၁၃	ဦးကျော်စော	✓		✓	၁၃	ဦးကျော်စော
၁၄	မ.ကျော်စော	✓		✓	၁၄	မ.ကျော်စော
၁၅	မ.ကျော်စော	✓		✓	၁၅	မ.ကျော်စော
၁၆	မ.ကျော်စော	✓		✓	၁၆	မ.ကျော်စော
၁၇	မ.ကျော်စော	✓		✓	၁၇	မ.ကျော်စော
၁၈	မ.ကျော်စော	✓		✓	၁၈	မ.ကျော်စော
၁၉	မ.ကျော်စော	✓		✓	၁၉	မ.ကျော်စော
၂၀	မ.ကျော်စော	✓		✓	၂၀	မ.ကျော်စော
၂၁	မ.ကျော်စော	✓		✓	၂၁	မ.ကျော်စော
၂၂	မ.ကျော်စော	✓		✓	၂၂	မ.ကျော်စော
၂၃	မ.ကျော်စော	✓		✓	၂၃	မ.ကျော်စော
၂၄	မ.ကျော်စော	✓		✓	၂၄	မ.ကျော်စော
၂၅	မ.ကျော်စော	✓		✓	၂၅	မ.ကျော်စော
၂၆	မ.ကျော်စော	✓		✓	၂၆	မ.ကျော်စော
၂၇	မ.ကျော်စော	✓		✓	၂၇	မ.ကျော်စော
၂၈	မ.ကျော်စော	✓		✓	၂၈	မ.ကျော်စော
၂၉	မ.ကျော်စော	✓		✓	၂၉	မ.ကျော်စော
၃၀	မ.ကျော်စော	✓		✓	၃၀	မ.ကျော်စော

စုစုပေါင်း: ၆ ယောက်

(၁) အိမ်ထောင်စုကိုယ်စားလှယ်၊ အမျိုးသား/အမျိုးသမီး အိမ်ထောင်စု တစ်ခုကို ကိုယ်စားပြုသူသည် သူမဆို အမှတ်ဖြစ်ပါ။









ပုံစံ - ၈-၁၂ - အစည်းအဝေးတက်ရောက်သူများ (FORM PC 12)

လမ်းညွှန်၊ စီမံကိန်း အစည်းအဝေးအားလုံးတွင် အသုံးပြုရန်၊ လူထုစည်းရုံးရေးမှူးက ကျေးဇူးသို့ ကွင်းဆင်းစဉ် စစ်ဆေး၍ ပုံစံ ၂ စီမံကိန်းစက်ဝန်းအမျိုးအစားပါ အစည်းအဝေးတက်ရောက် သူများစာရင်းကို ပြည့်သွင်းရန်

စည်းရုံးရေးမှူးအမည် ဦး မောင်ခင်ဝင်း

ရက်စွဲ: 11.1.2016 စီမံကိန်းစက်ဝန်းအမှတ်ဖြစ်ပါ(✓) စက်ဝန်း(၁)

စက်ဝန်း(၂) စက်ဝန်း(၃) စက်ဝန်း(၄)

ပြည်နယ်/ တိုင်းဒေသကြီး: မြို့နယ် ကျေးရွာအုပ်စု: မင်္ဂလာ ကျေးရွာ: ရွှေဦး၊ဖပါက

အစည်းအဝေးခေါင်းစဉ်						
စဉ်	အမည်	ကျား (✓)	မ (✓)	အိမ်ထောင်စုကိုယ်စားလှယ်(✓) <sup>(၁)</sup>	လူမျိုး	လက်မှတ်
၂၈	ဦး တင်စော	✓		✓	ဗမာ	စော
၂၉	ဦး စိုးဝင်း	✓		✓	✓	စိုးဝင်း
၃၀	ဦး မောင်စိုး	✓		✓	✓	မောင်စိုး
၃၁	ဦး နှိုင်းမောင်	✓		✓	✓	နှိုင်းမောင်
၃၂	ဦး အောင်မြင်	✓		✓	✓	အောင်မြင်
၃၃	မောင်စော	✓		✓	✓	မောင်စော
၃၄	ဦး စောမျိုး	✓		✓	✓	စောမျိုး
၃၅	မောင်စိုး		✓	✓	✓	မောင်စိုး
၃၆	မောင်စိုး		✓	✓	✓	မောင်စိုး
၃၇	မောင်စိုး		✓	✓	✓	မောင်စိုး
၃၈	မောင်စိုး		✓	✓	✓	မောင်စိုး
၃၉	မောင်စိုး		✓	✓	✓	မောင်စိုး
၄၀	မောင်စိုး	✓		✓	✓	မောင်စိုး
၄၁	မောင်စိုး		✓	✓	✓	မောင်စိုး
၄၂	မောင်စိုး	✓		✓	✓	မောင်စိုး
၄၃	မောင်စိုး	✓		✓	✓	မောင်စိုး
၄၄	မောင်စိုး	✓		✓	✓	မောင်စိုး
၄၅	မောင်စိုး		✓	✓	✓	မောင်စိုး
၄၆	မောင်စိုး		✓	✓	✓	မောင်စိုး
၄၇	မောင်စိုး		✓	✓	✓	မောင်စိုး
၄၈	မောင်စိုး		✓	✓	✓	မောင်စိုး
၄၉	မောင်စိုး		✓	✓	✓	မောင်စိုး
၅၀	မောင်စိုး		✓	✓	✓	မောင်စိုး
၅၁	မောင်စိုး		✓	✓	✓	မောင်စိုး
၅၂	မောင်စိုး		✓	✓	✓	မောင်စိုး
၅၃	မောင်စိုး		✓	✓	✓	မောင်စိုး
၅၄	မောင်စိုး		✓	✓	✓	မောင်စိုး
၅၅	မောင်စိုး		✓	✓	✓	မောင်စိုး
၅၆	မောင်စိုး		✓	✓	✓	မောင်စိုး
၅၇	မောင်စိုး		✓	✓	✓	မောင်စိုး
၅၈	မောင်စိုး		✓	✓	✓	မောင်စိုး
၅၉	မောင်စိုး		✓	✓	✓	မောင်စိုး
၆၀	မောင်စိုး		✓	✓	✓	မောင်စိုး
၆၁	မောင်စိုး		✓	✓	✓	မောင်စိုး
၆၂	မောင်စိုး		✓	✓	✓	မောင်စိုး
၆၃	မောင်စိုး		✓	✓	✓	မောင်စိုး
၆၄	မောင်စိုး		✓	✓	✓	မောင်စိုး
၆၅	မောင်စိုး		✓	✓	✓	မောင်စိုး
၆၆	မောင်စိုး		✓	✓	✓	မောင်စိုး
၆၇	မောင်စိုး		✓	✓	✓	မောင်စိုး
၆၈	မောင်စိုး		✓	✓	✓	မောင်စိုး
၆၉	မောင်စိုး		✓	✓	✓	မောင်စိုး
၇၀	မောင်စိုး		✓	✓	✓	မောင်စိုး
၇၁	မောင်စိုး		✓	✓	✓	မောင်စိုး
၇၂	မောင်စိုး		✓	✓	✓	မောင်စိုး
၇၃	မောင်စိုး		✓	✓	✓	မောင်စိုး
၇၄	မောင်စိုး		✓	✓	✓	မောင်စိုး
၇၅	မောင်စိုး		✓	✓	✓	မောင်စိုး
၇၆	မောင်စိုး		✓	✓	✓	မောင်စိုး
၇၇	မောင်စိုး		✓	✓	✓	မောင်စိုး
၇၈	မောင်စိုး		✓	✓	✓	မောင်စိုး
၇၉	မောင်စိုး		✓	✓	✓	မောင်စိုး
၈၀	မောင်စိုး		✓	✓	✓	မောင်စိုး
၈၁	မောင်စိုး		✓	✓	✓	မောင်စိုး
၈၂	မောင်စိုး		✓	✓	✓	မောင်စိုး
၈၃	မောင်စိုး		✓	✓	✓	မောင်စိုး
၈၄	မောင်စိုး		✓	✓	✓	မောင်စိုး
၈၅	မောင်စိုး		✓	✓	✓	မောင်စိုး
၈၆	မောင်စိုး		✓	✓	✓	မောင်စိုး
၈၇	မောင်စိုး		✓	✓	✓	မောင်စိုး
၈၈	မောင်စိုး		✓	✓	✓	မောင်စိုး
၈၉	မောင်စိုး		✓	✓	✓	မောင်စိုး
၉၀	မောင်စိုး		✓	✓	✓	မောင်စိုး
၉၁	မောင်စိုး		✓	✓	✓	မောင်စိုး
၉၂	မောင်စိုး		✓	✓	✓	မောင်စိုး
၉၃	မောင်စိုး		✓	✓	✓	မောင်စိုး
၉၄	မောင်စိုး		✓	✓	✓	မောင်စိုး
၉၅	မောင်စိုး		✓	✓	✓	မောင်စိုး
၉၆	မောင်စိုး		✓	✓	✓	မောင်စိုး
၉၇	မောင်စိုး		✓	✓	✓	မောင်စိုး
၉၈	မောင်စိုး		✓	✓	✓	မောင်စိုး
၉၉	မောင်စိုး		✓	✓	✓	မောင်စိုး
၁၀၀	မောင်စိုး		✓	✓	✓	မောင်စိုး
စုစုပေါင်း		၂၆	၂၂			

(၁) အိမ်ထောင်စုစီးပွားဖြစ်ရန်မလိုပါ။ အမျိုးသား/အမျိုးသမီး အိမ်ထောင်စု တစ်ခုကို ကိုယ်စားပြုသူမည်သူမဆို အမှတ်ဖြစ်ပါ။





ဆုံးဖြတ်ချက်များ

ဆုံးဖြတ်ချက်(၁) ကျေးရွာအထက်ပိုင်းဝမ်း ရွေးချယ်ဖွဲ့စည်းမှုကို အများစုဖြင့် သတ်မှတ်သူများထံမှ တစ်ကွက်ဆုံးဖြင့် မြေပေးရွေးချယ်ခြင်းဖြစ်သည်။ ရွေးချယ်ခံရသူ အထက်ပိုင်းဝမ်းများ ဗွဲ့သည် အထက်ပိုင်းဝမ်း၏ တာဝန်ဝတ္တရားများကို ကျေပွန်ကောင် တစ်ဆောင်ဖြင့် နည်းနာ ဆုံးဖြတ်ခြင်းဖြစ်သည်။

ဆုံးဖြတ်ချက်(၂) ပုဂ္ဂိုလ် လုပ်ငန်းစဉ်များရေးဆွဲရာ ပုဂ္ဂိုလ်တို့၏အားထုတ်မှုကို အကျိုးသမီးများကဖြင့် ကျေးရွာ ဒီပဲခေါင်ရွာကပိုင်ဖြင့် ဆုံးဖြတ်ချက်ချမှုများတွင် တိုးတက်လာရန် ဆက်လက်ဆောင်ရွက်ရန် အားလုံးဆုံးဖြတ်ခြင်းဖြစ်သည်။

သဘောတူညီချက်များ

- (၁) အထက်ပိုင်းဝမ်းများကို အများသဘောတူညီချက်ဖြင့် ရွေးချယ်ရန်သဘောတူညီခြင်း
- (၂) ရွေးချယ်ရန်အထက်ပိုင်းဝမ်းများဗွဲ့သည် တာဝန်ကိုကျေပွန်ကောင် ဆောင်ရွက်ရန် သဘောတူညီခြင်း
- (၃) အကျိုးသမီးများ စွမ်းဆောင်ရည် မိုတိုးတက်ရေးကော်မတီဝင်များဆောင်ရွက်ရန်သဘောတူညီခြင်း

(မှတ်တမ်းတင်)  
ခေါင်းစဉ်  
ဦးမောင်မောင်  
ပြောကြားသူအဖြစ်





ဆုံးဖြတ်ချက်များ။

ဆုံးဖြတ်ချက်(၁) ကျေးရွာစီမံကိန်း၊ အသောက်ကုန်ပြုလုပ်ရေးစက်ရုံများကို အစားအသောက်ထုတ်လုပ်မှုဖြင့် ဆုံးဖြတ်ချက်ချမှတ်ခြင်းသည်၊ အကျိုးဝေး၊ အကျိုးသက်၊ အကျိုးတူဖြင့် ကျေးရွာဖွံ့ဖြိုးရေးနှင့် ဆောင်ရွက်ပေးရမည်ဖြစ်ပြီး၊ အစားအသောက်ထုတ်လုပ်မှုကို ဆုံးဖြတ်ချက်ချမှတ်ခြင်းသည်။

ဆုံးဖြတ်ချက်(၂) ...

သဘောတူညီချက်များ။

- (၁) ကျေးရွာစီမံကိန်းစီမံကိန်းကို အစားအသောက်ထုတ်လုပ်မှုဖြင့် ကျေးရွာဖွံ့ဖြိုးရေးနှင့် ဆောင်ရွက်ပေးရမည်ဖြစ်ပြီး၊ အစားအသောက်ထုတ်လုပ်မှုကို ဆုံးဖြတ်ချက်ချမှတ်ခြင်းသည်။
- (၂) ...
- (၃) ...

(မှတ်တမ်းတင်)  
...  
...  
...



၁၅။ ကဏ္ဍအလိုက် အခက်အခဲမှတ်တမ်း

ချွေးဦးပေါက် ကဏ္ဍအလိုက် ဦးစားပေးဖွံ့ဖြိုးရေးလုပ်ငန်းစဉ်များ  
 မူရင်းအား ကျေးရွာဖွံ့ဖြိုးရေးအထောက်အကူပြုကော်မတီတွင် ထားရှိရပါမည်။ အခြားဌာနများနှင့် ညှိနှိုင်းရန်အတွက် မိတ္တူအား

အဆင့်	လုပ်ငန်း	အဆိုပြုသူ	လ/ နှစ်	လုပ်ဆောင်မည့်သူ	မြင်ပမှ ထောက်ပံ့ပေးသူ
အခြေခံအဆောက်အအုံ	၁ စာသင်ကျောင်း၊ ချွေးဦးပေါက်	မ/ကျား မ/မ	၃/ ၂၀၁၆	ကော်မတီဝင် + ကျေးရွာသူထ	
	၂ ခွာချွန်၊ ဆက်လက်၊ ချွေးဦးပေါက် (သစ်တော -> ချွေးဦးပေါက်)	မ/ကျား မ/မ	၃/ ၂၀၁၇	"	
	၃ ချွေးဦးပေါက်၊ တံတား၊ ဆောက်လုပ် (တစ်ဖက် + နှစ်ဖက် ချွေးဦးပေါက်)	မ/ကျား မ/မ	၃/ ၂၀၁၈	"	
	၄ မူကြိုကျောင်း၊ ဆောက်လုပ်	မ/ကျား မ/မ	.....		
	၅ စီမံ၊ စခန်း၊ ချွေးဦးပေါက်	မ/ကျား မ/မ	.....		
အထက်ပိုင်းကျေးရွာဖွံ့ဖြိုးရေး	၁ မြက်ပျို၊ ရွှေ၊ နှင်း၊ ပညာသင်တန်း	မ/ကျား မ/မ	.....		
	၂ ချွေးဦးပေါက်၊ တံတား၊ ချွေးဦးပေါက်၊ ပညာသင်တန်း	မ/ကျား မ/မ	.....		
	၃ ထောက်ပံ့ရေး / ချွေးဦးပေါက်	မ/ကျား မ/မ	.....		
	၄ စာ၊ ဆောက်လုပ်ရေး၊ မြေ၊ တွက်တင် ချွေးဦးပေါက်၊ အထက်ပိုင်း	မ/ကျား မ/မ	.....		
	၅ ဆိပ်ကမ်း၊ မြေ၊ မြေ၊ သစ်တော	မ/ကျား မ/မ	.....		
ကျေးရွာဖွံ့ဖြိုးရေးနှင့် အဟော့	၁ ကျေးလက်အေး၊ ပေး၊ ချွေးဦးပေါက်	မ/ကျား မ/မ	.....		
	၂	မ/ကျား မ/မ	.....		
	၃	မ/ကျား မ/မ	.....		
	၄	မ/ကျား မ/မ	.....		
	၅	မ/ကျား မ/မ	.....		
ပညာရေး	၁ ကျောင်း၊ ယိုဘောင်	မ/ကျား မ/မ	.....		
	၂	မ/ကျား မ/မ	.....		
	၃	မ/ကျား မ/မ	.....		
	၄	မ/ကျား မ/မ	.....		
	၅	မ/ကျား မ/မ	.....		
အခြား	၁ စာကြည့်တိုက်၊ ဆောက်လုပ်	မ/ကျား မ/မ	.....		
	၂ မြက်ပျို၊ ရွှေ၊ နှင်း၊ စက်ပစ္စည်း၊ ပျက်	မ/ကျား မ/မ	.....		
	၃ ငါးမွှေး၊ ချွေးဦးပေါက်၊ နှင်း၊ ပညာ	မ/ကျား မ/မ	.....		
	၄	မ/ကျား မ/မ	.....		
	၅	မ/ကျား မ/မ	.....		



# ၁၆။ကျေးရွာဖွံ့ဖြိုးရေးစီမံချက်အရည်အသွေးထိန်းချုပ်မှု (Checklist for VDP)

ထိန်းချုပ်သူ-

ရက်စွဲ-

ရွာ-  
မြို့နယ်-

VDP ရက်စွဲ-  
ကျေးရွာအုပ်စု-

## (၁) VDP စာရွက်စာတမ်းပြီးဆုံးမှုကို စစ်ဆေးပါ။ (OM အရ)

- မျက်နှာဖုံး (အဖုံး)
- မာတိကာ
- ကျေးရွာအခြေခံ Data
- PSA အကျဉ်းချုပ်နှင့် PRA လုပ်ငန်းစဉ်
- အမျိုးသား/အမျိုးသမီးအဖွဲ့များ၏ အခက်အခဲများ
- ကျေးရွာမျှော်မှန်းချက် (ဆွေးနွေးချက်ရလဒ်)
- အမျိုးသား/အမျိုးသမီးအဖွဲ့များသဘောတူထားသည့် နောင်လေးနှစ်အတွက် ဦးစားပေးလုပ်ငန်းများစာရင်း (အခြေခံအဆောက်အအုံ၊အသက်မွေးမှု၊ ပညာရေး၊ လူမှုရေးထိန်းသိမ်းမှု....)

### နောက်ဆက်တွဲများ-

- လူမှုရေးအကဲဖြတ်မှု စာရွက်စာတမ်းခါတ်ပုံနှင့် PRA လုပ်ငန်းစဉ် (ဖြစ်နိုင်လျှင်)၊ မြေပုံများ ပါရမည်၊ စည်းစိမ်ပိုင်ဆိုင်မှုအဆင့်၊ venn ပုံ...
- ကျေးရွာစီမံကိန်းရေးဆွဲရေးအစည်းအဝေးမိတ္တူ
- ကျေးရွာ၏အချက်အလက် (PC 1 ပုံစံ)
- ကျေးရွာမျှော်မှန်းချက်

## (၂) လူမှုရေးအကဲဖြတ်မှုအရည်အသွေးနှင့် VDP စစ်ဆေးပါ။

- VDP တွင်ပါဝင်သောဦးရေ (အမျိုးသား/အမျိုးသမီး)- |
- လူမှုရေးအကဲဖြတ်မှုအရည်အသွေးနှင့် VDP အတွက် ရက်ပေါင်း-
- PRA ပစ္စည်းများ အသုံးပြုသည့် အရေအတွက်-
- ပါဝင်သောဦးရေနှင့် လုပ်ငန်းများ မှတ်တမ်းတင်ခြင်း (အစည်းအဝေးမှတ်တမ်း၊ အဖွဲ့ခါတ်ပုံ၊ တိုင်းရင်းသားအနည်းစုနှင့် ထိခိုက်လွယ်သော အဖွဲ့များ)
  - အလွန်ကောင်း
  - ကောင်း
  - ညံ့
- လုပ်ငန်းများ မှတ်တမ်းတင်ခြင်းနှင့် အမျိုးသမီးအဖွဲ့အစည်းအဝေး၏ရလဒ် အားခွဲခြားပေးထားသလား။
  - ရှိ
  - မရှိ
- စီမံကိန်းအရေအတွက် (အမျိုးသား/အမျိုးသမီးရွေးချယ်မှုအရေအတွက်)- |
- PRAနှင့်သက်ဆိုင်သောအခြား စီမံကိန်းအရေအတွက် (အမျိုးသား/အမျိုးသမီးရွေးချယ်မှုအရေအတွက်)- |