

ပြည်ထောင်စုသမ္မတ မြန်မာနိုင်ငံတော် အစိုးရ
စိုက်ပျိုးရေး၊ မွေးမြူရေး၊ နှင့် ဆည်မြောင်း ဝန်ကြီးဌာန
ကျေးလက်ဒေသဖွံ့ဖြိုးတိုးတက်ရေး ဦးစီးဌာန
ပင်လည်ဘူးမြို့နယ်



လူထုဗဟိုပြုစီမံကိန်း
National Community Driven Development Project
(NCDDP)



ကျေးရွာဖွံ့ဖြိုးရေးအစီအစဉ်
Village Development Plan (VDP)
မံစီလေး ကျေးရွာ ၊ မံစီလေး ကျေးရွာအုပ်စု

၂၀၁၆ ခုနှစ်

ပင်လည်ဘူးမြို့



ဇာတိကာ

၁။ ပင်လည်ဘူးမြို့နယ် မြေပုံ.....2

၂။ မံစီလေး အုပ်စုမြေပုံ 3

၃။ ကျေးရွာအုပ်စုတွင်ပါဝင်သော ကျေးရွာစာရင်းများ..... 4

၄။ ကျေးရွာအခြေခံအချက်အလက်များ 4

၅။ လူထုပူးပေါင်းပါဝင်သော လူမှုဆန်းစစ်ခြင်းနှင့် အကဲဖြတ်ခြင်းလုပ်ငန်းစဉ် (PSA/PRA) အကျဉ်းချုပ်ဇယား6

၆။ ကျေးရွာဖွံ့ဖြိုးရေးအစီအစဉ်အတွက်အသုံးပြုခဲ့သော PRA tools များနှင့်တစ်ခုချင်းစီအတွက်သုံးသပ် ချက်များ. 7

၇။ ကော်မတီဝင်များရွေးချယ်ခြင်းနှင့်ကျေးရွာဖွံ့ဖြိုးရေးအစီအစဉ်ဆောင်ရွက်မှုမှတ်တမ်းဓါတ်ပုံများ.....30

၈။ ကော်မတီဝင်များစာရင်း.....35

၉။ ပုံစံ ၈-၁။ ကျေးရွာအချက်အလက်36

၁၀။ ပုံစံ ၈-၂။ စီမံကိန်းစက်ဝန်းအချိန်ဇယား38

၁၁။ ပုံစံ ၈-၃။ ကျေးရွာဖွံ့ဖြိုးရေး ဦးစားပေးအစီအစဉ်40

၁၂။ ပုံစံ ၈-၄။ကျေးရွာဖွံ့ဖြိုးရေးစီမံကိန်းလုပ်ငန်းခွဲရွေးချယ်ခြင်းပုံစံ.....44

၁၃။ ပုံစံ ၈-၅။ အစည်းအဝေးတက်ရောက်သူစာရင်း47

၁၄။ အစည်းအဝေး မှတ်တမ်းများ56

၁၅။ ကဏ္ဍအလိုက် အခက်အခဲမှတ်တမ်း.....60

၁၆။ကျေးရွာဖွံ့ဖြိုးရေးစီမံချက်အရည်အသွေးထိန်းချုပ်မှု (Checklist for VDP).....61



၁။ ပင်လည်ဘူးမြို့နယ် မြေပုံ

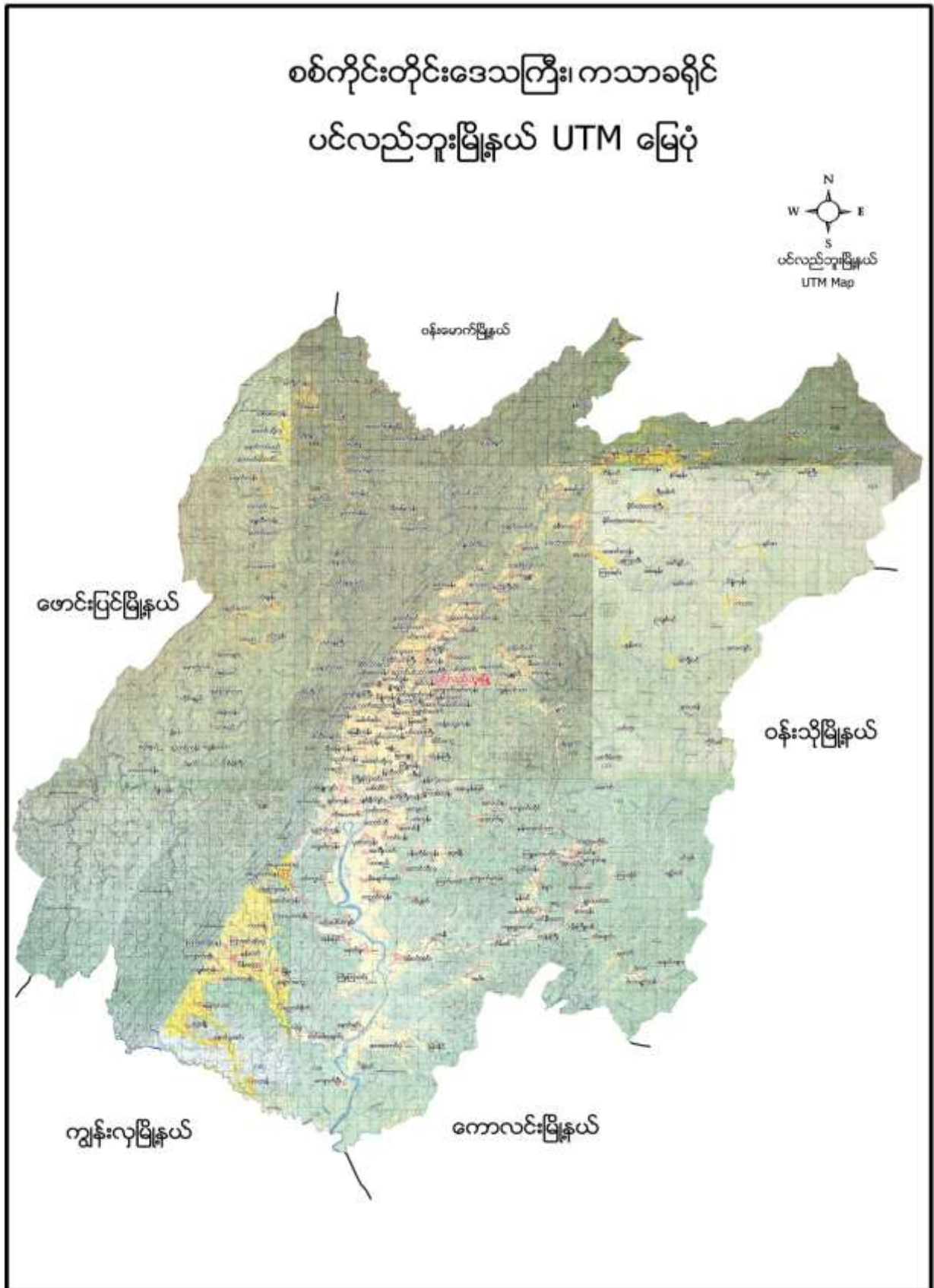



၃။ ကျေးရွာအုပ်စုတွင်ပါဝင်သော ကျေးရွာစာရင်းများ

မံစီလေး၊ နမော်ပင်၊ ချောင်းပေါက်၊ ဟေ့ယွတ် ကျေးရွာတို့ဖြစ်ပါသည်။

၄။ ကျေးရွာအခြေခံအချက်အလက်များ

၁။ ကျေးရွာသမိုင်းအကျဉ်း

မံစီလေးကျေးရွာကို ယခင်စော်ဘွားခေတ်က အခွန်ဘဏ္ဍာဆက်သည့်အခါတွင် မှန်ပါစေဟု အမည်တွင်ခဲ့ရာမှ မံစီလေး ဟုအမည်တွင်လာစေခဲ့သည်။

ကျေးရွာတွင် ဗမာ လူမျိုးများ သာနေထိုင်ကြပြီး ယခုအခါ အိမ်ခြေအားဖြင့် (၃၀၂)အိမ်ထောင်စု နေထိုင်ကြပြီး မြို့နှင့် မိုင်(၁၆)မိုင်ခန့်ကွာဝေးပါသည်။ လမ်းပန်းဆက်သွယ်ရေးအားဖြင့် နွေမိုးဆောင်း အလွယ်တကူ သွားလာနိုင်ပါသည်။ ကျေးရွာအားဖြင့်လည်း တိုက်နယ်တစ်ခုဖြစ်သည်။

ထူးခြားဖြစ်စဉ်

စဉ်	အကြောင်းအရာ	ခုနှစ်	ထိခိုက်မှု
၁။	မုန်တိုင်းတိုက်ခတ်	၁၉၇၃	စာသင်ကျောင်း နှင့် အိမ်ရေလုံးပျက်ဆီး
၂။	တုတ်ကွေးရောဂါ	၁၉၉၀	၃ဦးသေဆုံး
၃။	မီးလောင်ခြင်း	၁၉၇၃	အိမ် ရေလုံးမီးထဲပါသွား
၄။	ရေကြီး	၂၀၁၅	လယ်ယာမြေများပျက်ဆီး

၂။ လူနည်းစုလူမျိုးစုအိမ်ထောင်စု

မရှိပါ

၃။ ကျေးရွာအတွင်းရှိ စုစုပေါင်းအိမ်ထောင်စု

အမျိုးအစား	အိမ်ထောင်စု	ကျား	မ	စုစုပေါင်း
	၃၀၂	၈၁၅	၉၁၃	၁၇၂၈

၄။ ထိခိုက်လွယ်အုပ်စု

ထိခိုက်လွယ်အုပ်စု	အိမ်ထောင်စု	ကျား	မ	စုစုပေါင်း
သက်ကြီး	၁၃၈	၁၀၉	၁၂၈	၂၃၇
မြေယာမဲ့	၆၁	၁၄၂	၁၄၃	၂၈၅
မသန်စွမ်း	၆	၃	၄	၇



၅။ အဓိကစီးပွားရေးလုပ်ငန်းများ

စိုက်ပျိုးရေး	မွေးမြူရေး	အသေးစားစီးပွားရေး	အခြား
စပါး	ကျွဲ	ဒေသထွက်ကုန်များရောင်းဝယ်ခြင်း	ဈေးဆိုင်
နှမ်းစိုက်	နွား		
-မုန့်ညှင်း	ဝက်		
ဆင်ခရမ်းချဉ်သီး	ကြက်		

၆။ ကျေးရွာအတွင်းအဓိက ပိုင်ဆိုင်မှုများ

ကျေးရွာပိုင်ဆိုင်မှုများ	စိုက်ပျိုးမြေ	စားကျက်မြေ	သစ်တောမြေ	သဲ/ကျောက်ရရှိမှု	ရေတွင်း/ရေကန်	စက်ရေတွင်း
အရေအတွက်	၅၉၀ ဧက	၈၀၀ ဧက	၂၅ ဧက	ရှိ	၄၇	၁၂
ကျေးရွာပိုင်ဆိုင်မှုများ	ကား	ထော်လာဂျီ	စပါးကြိတ်စက်	မြွေလှေ့စက်	အသေးစားဆည်	ဈေးဆိုင်
အရေအတွက်	၈	--	၁	၁	၅	၁၉

၇။ ကျေးရွာအတွင်းအခြားပိုင်ဆိုင်မှုများ

ကျေးရွာပိုင်ဆိုင်မှုများ	ရေတင်စက်	လယ်ထွန်စက်	ထွန်ထယ်	ကျွဲ	နွား
အရေအတွက်	၁၀၀	၃၅	၃၉၁/၃၄၅	၅	၁၂၀၀
ကျေးရွာပိုင်ဆိုင်မှုများ	ဝက်	ဆိုင်ကယ်	ကျွမ်းကျင်လုပ်သား	လုပ်သား	
အရေအတွက်	၉၀၆	၁၅၀	၂၀	၅၂၀	

၈။ အခြားကျေးရွာရှိအသုံးပြုနိုင်သော အရင်းအမြစ်/အချက်အလက်များ

အရင်းအမြစ်	ဆေးခန်း	အ.လ.က/အ.ထ.က	ဈေး	ကျွမ်းကျင်လုပ်သား	လုပ်သား	မြေတူးစက်	လမ်းကြိတ်စက်
အရေအတွက်	-	-	-	၁၅	၂၈	၁	-



၅။ လူထုပူးပေါင်းပါဝင်သော လူမှုဆန်းစစ်ခြင်းနှင့် အကဲဖြတ်ခြင်းလုပ်ငန်းစဉ် (PSA/PRA)

အကျဉ်းချုပ်ဇယား

စဉ်	အကြောင်းအရာ	ရက်စွဲ	ဦးတည်အုပ်စု	တက်ရောက်သူ			အဓိက ဆွေးနွေးချက်များ
				ကျား	မ	ပေါင်း	
၁	လူမှုစီးပွားအဆင့် သတ်မှတ်ခြင်း (Wealth Ranking)	၁၆-၁-၁၆	ချမ်းသာ၊ အလယ်အလတ်၊ နွမ်းပါး၊ အလွန်နွမ်းပါးအုပ်စုများ	၄၂	၈၂	၁၂၄	ကျေးရွာလူမှုစီးပွားအုပ်စုများခွဲခြားသတ်မှတ်နိုင်ရေးအတွက် အခြေခံစံနှုန်းများ သတ်မှတ်ခြင်း၊ ကျေးရွာသားများနှင့် အများသဘောတူ ခွဲခြားသတ်မှတ်ခြင်း
၂	ရာသီခွင်ပြပြက္ခဒိန် (Seasonal Calendar)	၁၆-၁-၁၆	ကော်မတီဝင်၊ အမျိုးသမီး၊ အမျိုးသားများ	၂၀	၁၇	၃၇	ရာသီဥတု၊ စိုက်ပျိုးသီးနှံများ၊ လယ်ယာလုပ်ငန်းများ၊ နေ့စားလုပ်ငန်းများ၊ မွေးမြူရေးလုပ်ငန်းများ၊ ဝမ်းစာဖူလုံမှု နှင့် ပွဲတော်များ
၃	ကျေးရွာလူမှုရေးပြ၊ သယံဇာတပြမြေပုံ (Social Map/ Resource Map)	၁၇-၁-၁၆	ရပ်မိရပ်ဖ၊ ကော်မတီဝင်များ	၁၇	၁၅	၃၂	အိမ်အမျိုးအစားများ၊ အခြေခံအဆောက်အအုံများ၊ လမ်းပန်းဆက်သွယ်ရေးအခြေအနေ လယ်ယာမြေများ၊ မြစ်ချောင်းများ၊ ရေတွင်း၊ ရေကန်များ၊ သစ်တောများ
၄	ပြဿနာသစ်ပင် (Problem Tree)	၁၇-၁-၁၆	အမျိုးသားများကော်မတီဝင်များ	၂၁	-	၂၁	ဆွေးနွေးထားသော အခြေခံအဆောက်အအုံ များနှင့် သက်မွေးဝမ်းကျောင်းလုပ်ငန်းများ၊ ကျန်းမာရေး၊ ပညာရေး။
၅	ပြဿနာသစ်ပင် (Problem Tree)	၁၇-၁-၁၆	အမျိုးသမီးများ	-	၁၉	၁၉	ဆွေးနွေးထားသော အခြေခံအဆောက်အအုံ များနှင့် သက်မွေးဝမ်းကျောင်းလုပ်ငန်းများ
၆	ကျေးရွာ၏ (၅)နှစ်စာ ဦးစားပေးအစီအစဉ် ပြ ဇယား (Metric Ranking)	၁၆-၁-၁၆	အမျိုးသားအုပ်စု၊ အမျိုးသမီးအုပ်စု၊ လူငယ်အုပ်စု၊ ရပ်မိရပ်ဖအုပ်စု	၄၄	၆၀	၁၀၄	အကျိုးပြုပြီးရေး၊ အကျိုးခံစားခွင့် နှင့် အဓိက လိုအပ်ချက်များပေါ်မူတည်၍ ဆုံးဖြတ်သည်။



၇	အဖွဲ့အစည်းချိတ်ဆက်ပုံ (Venn Diagram)	၅၈-၁၁၆	ကျေးရွာအုပ်ချုပ်ရေးအဖွဲ့၊ ကျေးရွာ စီ/ထောက်အဖွဲ့	၉	၇	၁၆	ကျေးရွာတွင်းရှိ အဖွဲ့အစည်းများနှင့် မည်သို့သောလုပ်ငန်းများအတွက် မည်သည့်အဖွဲ့များချိတ်ဆက်လုပ်ကိုင်မှု
၈	ပင့်ကူအိမ်ကွန်ယက် (Spider Web)	၅၉-၁၁၆	အမျိုးသားများ နှင့် အမျိုးသမီးများ	၂၃	၁၉	၄၂	အမျိုးသားများ နှင့် အမျိုးသမီးများ တန်းတူအခွင့်အရေး ရရှိမှု နှင့် မရရှိသည့် အကြောင်းအရင်းများ
၉	ပြဿနာ၊ အခွင့်အရေး၊ လက်ရှိအခြေအနေ နှင့် ပြောင်းလဲမှုညွှန်းကိန်း	၅၉-၁၁၆	ကျေးရွာစီ/ထောက်အဖွဲ့၊ ကျေးရွာလူထု	၁၇	၁၄	၃၁	ပြဿနာ၊ အခွင့်အရေး၊ လက်ရှိအခြေအနေ ကိုသိရှိရန် နှင့် ပြောင်းလဲနိုင်သည်ပုံစံများ
၁၀	ကျေးရွာအိမ်မက်ပြ မြေပုံ (Dream Map)	၅၉-၁၁၆	ကျေးရွာစီ/ထောက်အဖွဲ့၊ ကျေးရွာလူထု	၁၃	၁၀	၂၃	နောင်တစ်ချိန်တွင် ကျေးရွာတွင် ဖြစ်စေချင်သော/မြင်စေချင်သော အရာများ ထည့်သွင်းရေးဆွဲခြင်း

၆။ ကျေးရွာဖွံ့ဖြိုးရေးအစီအစဉ်အတွက်အသုံးပြုခဲ့သော PRA tools များနှင့်တစ်ခုချင်းစီအတွက်သုံးသပ်ချက်များ

၁။ ကျေးရွာ၏လူမှုစီးပွားအဆင့်သတ်မှတ်ခြင်း။ (Wealth Ranking)

အဆင့်	အခြေခံစံနှုန်းများ/ ညွှန်းကိန်းများ	အိမ်ထောင်စု	ရာခိုင်နှုန်း
ချမ်းသာ	အိမ်အခြေအနေ- အုတ်လိုင်းပြေး၊ ခြေတံရှည်၊ သွပ်မိုး၊ ပျဉ်ထောင် မြေယာပိုင်ဆိုင်မှု- ၁၀ ဧကအထက် ကျွဲ၊ နွား- ၇ ကောင်အထက် အခြားပိုင်ဆိုင်မှု- ထွန်းစက်၊ ရေစုပ်စက်၊ TV။ စပါးကြိုက်စက်၊ ဆိုင်ကယ်၊ (အထက်တန်း၊ အလယ်တန်း ကျောင်းသားရှိ)	၅၂	၁၇%
အလယ်အလတ်	အိမ်အခြေအနေ- ပျဉ်ခင်း၊ ပျဉ်ကာ၊ သွပ်မိုး၊ ချေတံရှည်အိမ် မြေယာပိုင်ဆိုင်မှု- ၅ ဧက ကျွဲ၊ နွား- ၅ ကောင် အခြားပိုင်ဆိုင်မှု- လှည်းဆိုင်ကယ်၊ (အလယ်တန်းကျောင်းနေအရွယ်ကျောင်းသားရှိ)	၆၇	၂၂%
နွမ်းပါး	အိမ်အခြေအနေ- ဝါးထရံကာ၊ သက်ကယ်မိုးထရံကာ၊	၉၅	၉၁%



	ချေတံရှည်အိမ် မြေယာပိုင်ဆိုင်မှု- ၂ ဧက ကျွဲ၊ နွား- ၃ ကောင်အောက် အခြားပိုင်ဆိုင်မှု- (မူလတန်းကျောင်းကျောင်းနေအရွယ်ကလေးရှိ)၊ ကျောင်းထားနိုင်		
အလွန်နွမ်းပါး	အိမ်အခြေအနေ-၊ ဝါးထရံကာ၊ အင်ဖက်မိုး၊ အကာမလုံ မြေယာပိုင်ဆိုင်မှု- မရှိ ကျွဲ၊ နွား- မရှိ အခြားပိုင်ဆိုင်မှု- ကျောင်းနေအရွယ်ကလေးရှိ ကျောင်းမထားနိုင်	၈၈	၃၀%
စုစုပေါင်း		၃၀၂	၁၀၀%



သုံးသပ်ချက်

ရာသီဥတု-တပိုတွဲလ လယ်မှ စ၍ နယုန်လအထိ နွေရာသီဖြစ်ပါသည်။ နယုန်လ လယ် မှ စ၍ တော်သလင်း လအထိ မိုးရာသီ ဖြစ်ပါသည်။ သီတင်းကျွတ်လ မှ စတင်၍ တပိုတွဲလ လယ်အထိ ဆောင်းရာသီ ဖြစ်ပါသည်။

စိုက်ပျိုးရေး-ကဆုန်၊ နယုန်လတွင်စပါးစိုက်ပျိုးရန်ပျိုးထောင်ကြပြီးဝါဆို၊ဝါခေါင်လတွင်ကောက်စိုက်ကြပါသည်။ သခွား၊ပြောင်း၊နမ်း၊မြေပဲ၊အာလူး၊ကြက်သွန်အနည်းငယ်စိုက်ပျိုးကြသည်။စိုက်ပျိုးရေးလုပ်ငန်းမှ တစ်နေ့ဝင်ငွေ ၂၅၀၀ ကျပ်၊ တစ်လ ဝင်ငွေ ၇၅၀၀၀ ကျပ် နှင့် တစ်နှစ်ဝင်ငွေ ၉၀၀၀၀၀ ကျပ် ရရှိပါသည်။

မွေးမြူရေး-မွေးမြူရေး လုပ်ငန်းများကို ရာသီမရွေးလုပ်ကိုင်ကြပါသည်။ လုပ်ငန်းခွင်အတွက် ကျွဲ၊ နွားများ မွေးမြူကြပြီး အိမ်ခြေထက်ဝက်ခန့်မှာ ကြက်၊ဝက်များမွေးမြူကြပါသည်။

နေ့စားလုပ်ငန်း- ဝါဆို၊ဝါခေါင်လတွင် လယ်ယာလုပ်ငန်းခွင် များရှိခြင်းကြောင့် ဝင်ငွေရရှိပါသည်။ သီတင်းကျွတ်၊ တန်ဆောင်မုန်း နှင့် နတ်တော် လများတွင်စပါးရိတ်သိမ်းခြွေလှေ့ခြင်း လုပ်ငန်းများ ရှိခြင်းကြောင့် ဝင်ငွေရရှိပါသည်။ နေ့စားလုပ်ငန်းမှ တစ်နေ့ဝင်ငွေ၃၀၀၀ ကျပ်၊ တစ်လ ဝင်ငွေ ၉၀၀၀၀ကျပ် နှင့် တစ်နှစ် ဝင်ငွေ ၇၀၀၀၀၀ ကျပ် ရရှိပါသည်။

သဘာဝဘေးအန္တရာယ် ။ မိုးရာသီတွင်မိုးသည်းထန်ခြင်းရံဖန်ရံခါ စပါးခင်းများရေလွှမ်းပါသည်။ လေပြင်းကျရောက် တတ်သည့်အခါလည်းရှိပါသည်။

ဝမ်းစာဖူလုံမှု- ဝါခေါင်၊တော်သလင်း၊သီတင်းကျွတ်လများတွင် စပါးကုန်ချိန်ဖြစ်၍ဝမ်းစာဖူလုံမှုမရှိပါ။

အလုပ်သမားရှားပါးမှု- တန်ခူး၊နတ်တော်၊ပြာသိုလများတွင်အလုပ်သမားရှားပါးမှုများရှိပါသည်။ ပွင့်လင်းရာသီတွင် ရွှေ့ပြောင်းလုပ်သားသွားလာမှုရှိပါသည်။

ပွဲတော်များ-တန်ခူးလတွင် သင်္ကြန်ပွဲတော်ပြုလုပ်ပါသည်။ ကဆုန်လတွင်ညောင်ရေသွန်းပွဲ၊ဝါဆိုလတွင် သင်္ကန်းကပ်ပွဲတော်ရှိပါသည်။ သီတင်းကျွတ်လတွင် မီးထွန်းပွဲတော်ရှိပါသည်။တန်ဆောင်မုန်းလတွင် ကထိန်ပွဲ၊ တပေါင်းလတွင် အလှူပွဲများရှိပါသည်။



သုံးသပ်ချက်

လူနေထိုင်မှု ပုံစံ- စီးပွားရေးအဆင့် (၄) မျိုးရှိပြီး ကျေးရွာများတွင် ဗမာလူမျိုးများစုစည်းစွာနေထိုင်ကြပါသည်။

လမ်းပန်းဆက်သွယ်ရေး- နမော်ပင်ကျေးရွာသည် ပင်လည်ဘူးမြို့နှင့် ၁၈ မိုင်ခန့်ကွာဝေးပြီး ကျေးရွာတွင်းရှိ လမ်းများ၊ ရွာချင်းဆက်လမ်းများမှာ မြေသားလမ်းများဖြစ်သောကြောင့် မိုးတွင်းကာလများတွင် လမ်းပန်းဆက်သွယ်ရေး အလွန်တရာမှ ခက်ခဲပါသည်။

ကျန်းမာရေး- ကလေးမွေးဖွားခြင်းအတွက် အရံသားဖွား၊ အရပ်လက်သည်ရှိပါသည်။ အဓိကဆေးကုသမှု ခံယူခြင်းကို မြို့နယ်ဆေးရုံ၊ ကျေးရွာရှိကျေးလက်ဆေးပေးခန်း သို့သွားရောက်၍ ဆေးကုသမှု ခံယူရပါသည်။ မိုးတွင်းကာလတွင် ပန်းရောဂါ၊ ငှက်ဖျားရောဂါများဖြစ်တက်သည်။

သောက်သုံးရေး- ကျေးရွာတွင် ဘုံပိုင်နှင့် လက်တူးတွင်းများရှိခြင်းကြောင့် သောက်သုံးရေးအားဖြင့် ဖူးလုံမှုရှိသည်ဟု တွက်ဆနိုင်ပါသည်။

အခြား- နမော်ပင် ကျေးရွာ၏ အရှေ့ဘက်တွင် စာသင်ကျောင်း နှင့် ဘုန်းတော်ကြီးကျောင်း ရှိပြီးအနောက် တောင်ထောင့်တွင် နမော်ချောင်းရှိပြီး ချောင်းအတွင်းမှ ကျောက်၊ သဲများကို အနဲငယ်ထုတ်ယူသုံးဆွဲနိုင်ပါသည်။ ကျေးရွာပတ်လည်တွင် လယ်ကွင်းများ နှင့် သစ်တော ဧရိယာများမှာ ကာရံလျက်ရှိနေသည်။



၄။ ကျေးရွာအရင်းအမြစ်ပြမြေပုံနှင့်သုံးသပ်ချက်





သုံးသပ်ချက်

ပတ်ဝန်းကျင်ရှိအရင်းအမြစ်များ- တယောချောင်းအတွင်းမှ ကျောက်၊ သဲများကို အနဲငယ် ထုတ်ယူ သုံးဆွဲနိုင်ပါသည်။ ကျေးရွာပတ်လည်တွင် လယ်ကွင်းများ နှင့် သစ်တော ဧရိယာများမှာ ကာရံလျှက်ရှိနေ သည်။

စီးပွားရေးလုပ်ကိုင်စားသောက်ရသောအရင်းအမြစ်-လယ်ယာမြေများအသုံးပြု၍ စပါး၊ ပဲအမျိုးမျိုး၊ နှမ်း ၊ စသည်တို့ကိုစိုက်ပျိုးနိုင်သည်။ စားကျက်မြေများတွင် ကျွဲ၊ နွားများမွေးမြူနိုင်ပါသည်။ မြေလွတ်မြေရိုင်းများ ပေါများသော်လည်း နှစ်ရှည်ပင်စီးပွားဖြစ်စိုက်ပျိုးနိုင်ခြင်းမရှိပါ။





၅။ အမျိုးသားများတင်ပြသော ပြဿနာသစ်ပင် နှင့် ဖြေရှင်းနည်းလမ်း

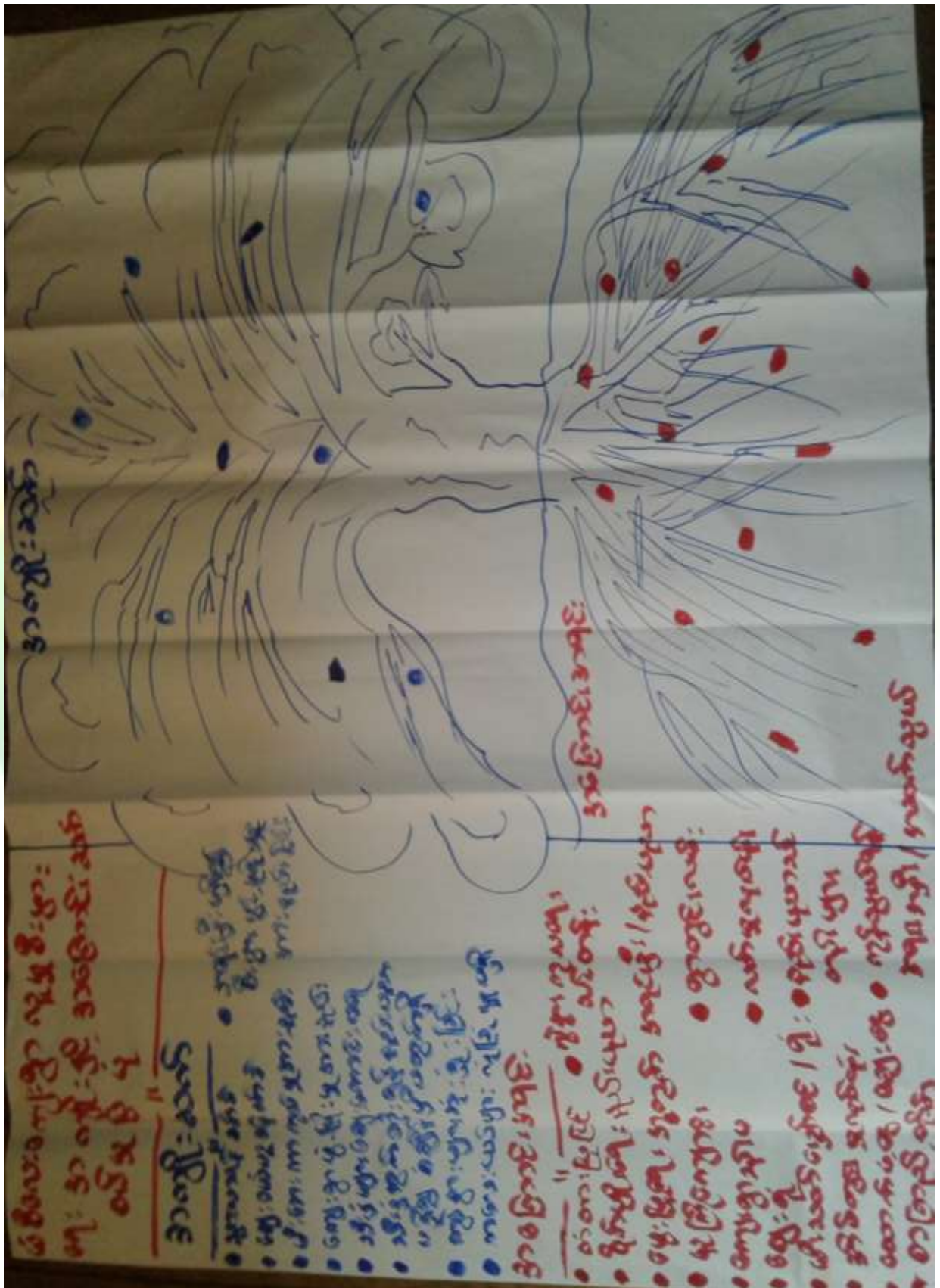



အကြောင်းအရင်းများ/ အခက်အခဲများ

၁	ကျေးရွာတွင်းသွားရခက်ခဲခြင်း	၂	မူကြိုပညာရေးစနစ်မသင်ကြားနိုင်	၃	ကျေးရောင်းဝယ်မှုတွင် သတ်သတ်မှတ်မှတ်မရှိခြင်း
၄	ဗဟုသုတရရှိမှု လက်လှမ်းမမီခြင်း	၅	ကျေးရွာအစည်းအဝေး နှင့် သာရေးနာရေး လုပ်ဆောင်မည့် နေရာမရှိခြင်း	၆	ကျေးရွာချင်သွားလာရ ခက်ခဲခြင်း

အကျိုးဆက်များ

- ၁ ကလေးသူငယ်များ နှင့် သက်ကြီးရွယ်အိုများအတွက်သွားလာရေးတွင် အခက်အခဲရှိခြင်း
- ၂ ကလေးငယ်များ ကျောင်းကြိုတက်လှမ်းရန်နှင့် ဖွံ့ဖြိုးမှုတွင် နောက်ကျခြင်း
- ၃ ဈေးအမည်သာရှိပြီး အတည်တကျနေရာမရှိခြင်း
- ၄ အသိပညာရရှိမှု နှင့် ဗဟုသုတ ရရှိနိုင်မှု လက်လှမ်းမမီခြင်း
- ၅ သက်ကြီးရွယ်အို နှင့် ကလေးများ သွားလာရ ခက်ခဲ

ဖြေရှင်းနည်းလမ်း

- ၁ ရွာတွင်းတံတားပြုပြင်ခြင်း
- ၂ မူကြိုကျောင်းဆောက်လုပ်ခြင်း
- ၃ ကျေးလက်ဈေးရံပြုပြင်ခြင်း
- ၄ စာကြည့်တိုက်ဆောက်လုပ်ခြင်း
- ၅ ကျေးရွာခန်းမ
- ၆ ရွာချင်းဆက်တံတားပြုပြင်ခြင်း



အကြောင်းအရင်းများ/ အခက်အခဲများ

၁	ကျေးရွာတွင်းသွားရခက်ခဲခြင်း	၂	မူကြိုပညာရေးစနစ်မသင်ကြားနိုင်	၃	ကျေးရောင်းဝယ်မှုတွင် သတ်သတ်မှတ်မှတ်မရှိခြင်း
၄	ဗဟုသုတရရှိမှု လက်လှမ်းမမီခြင်း	၅	ကျေးရွာအစည်းအဝေး နှင့် သာရေးနာရေး လုပ်ဆောင်မည့် နေရာမရှိခြင်း	၆	ကျေးရွာချင်သွားလာရ ခက်ခဲခြင်း

အကျိုးဆက်များ

- ၁ ကလေးသူငယ်များ နှင့် သက်ကြီးရွယ်အိုများအတွက်သွားလာရေးတွင် အခက်အခဲရှိခြင်း
- ၂ ကလေးငယ်များ ကျောင်းကြိုတက်လှမ်းရန်နှင့် ဖွံ့ဖြိုးမှုတွင် နောက်ကျခြင်း
- ၃ ဈေးအမည်သာရှိပြီး အတည်တကျနေရာမရှိခြင်း
- ၄ အသိပညာရရှိမှု နှင့် ဗဟုသုတ ရရှိနိုင်မှု လက်လှမ်းမမီခြင်း
- ၅ သက်ကြီးရွယ်အို နှင့် ကလေးများ သွားလာရ ခက်ခဲ

ဖြေရှင်းနည်းလမ်း

- ၁ ရွာတွင်းတံတားပြုပြင်ခြင်း
- ၂ မူကြိုကျောင်းဆောက်လုပ်ခြင်း
- ၃ ကျေးလက်ဈေးရံပြုပြင်ခြင်း
- ၄ စာကြည့်တိုက်ဆောက်လုပ်ခြင်း
- ၅ ကျေးရွာခန်းမ
- ၆ ရွာချင်းဆက်တံတားပြုပြင်ခြင်း



၇။ ဦးစားပေးအစီအစဉ်ပြဇယား (Matrix Ranking)

မိတ္တူကူး	မိတ္တူကူး	မိတ္တူကူး	မိတ္တူကူး	မိတ္တူကူး	မိတ္တူကူး	မိတ္တူကူး	မိတ္တူကူး	မိတ္တူကူး
၁ အကြောင်းအရာ	၁	၂	၃	၄	၅	၆	၇	၈
၂ စာအုပ်အမျိုးအစား (အမျိုးအစား)	၁	၂	၃	၄	၅	၆	၇	၈
၃ မူကြိုကျေးဇူးပြုရေးဆိုင်ရာ	၁	၂	၃	၄	၅	၆	၇	၈
၄ စာအုပ်အမျိုးအစား	၁	၂	၃	၄	၅	၆	၇	၈
၅ စာအုပ်အမျိုးအစား	၁	၂	၃	၄	၅	၆	၇	၈
၆ စာအုပ်အမျိုးအစား	၁	၂	၃	၄	၅	၆	၇	၈
၇ စာအုပ်အမျိုးအစား	၁	၂	၃	၄	၅	၆	၇	၈
၈ စာအုပ်အမျိုးအစား	၁	၂	၃	၄	၅	၆	၇	၈



စီမံကိန်းပထမနှစ်တွင် ကျေးရွာတွင်း တံတား ၂၈၀ ပြုပြင်ခြင်းလုပ်ငန်းကို ရံပုံငွေ ၄၅ သိန်းခန့် ဖြင့် ကျေးရွာ လူထု ပူးပေါင်း၍ လုပ်ငန်းအကောင်အထည်ဖော်ဆောင်ရွက်ပြီးစီးခဲ့ပါသည်။

စီမံကိန်းဒုတိယနှစ်တွင် နမော်ပင်ကျေးရွာမှာ ရွာချင်းဆက်လမ်းပြုပြင် လုပ်ငန်းများကို ၁၄၉ သိန်းဖြင့် အကောင်အထည် ဖော်ဆောင်ရွက်သွားမည်ဖြစ်ပြီး ချောင်းပေါက်ကျေးရွာမှာလည်း စာသင်ကျောင်းပြုပြင်ခြင်း လုပ်ငန်းများကို စီမံကိန်း ဒုတိယနှစ်တွင်လည်း အကောင်အထည်ဖော်ဆောင်ရွက်မည်ဖြစ်သည်။

စီမံကိန်းတတိယနှစ်တွင် မံစီလေးကျေးရွာအနေဖြင့် တံတားပြုပြင်ခြင်း နှင့် ဟေ့ဖွတ်ကျေးရွာမှာ ရွာတွင်း လမ်းပြုပြင်ရေး နှင့် ရေရရှိရေး လုပ်ငန်းများတို့ကို အကောင်အထည်ဖော်ဆောင်ရွက်မည်ဖြစ်သည်။

စတုတ္ထနှစ်တွင် မံစီလေးကျေးရွာအနေဖြင့် ဈေးပြုပြင်ခြင်း၊ ချောင်းပေါက်ကျေးရွာမှ ရွာချင်းဆက်လမ်းပြုပြင်ခြင်းတို့ကို အကောင်အထည်ဖော်ဆောင်ရွက်သွားမည်ဖြစ်သည်။



သုံးသပ်ချက်

ကျေးရွာအတွင်းရှိအဖွဲ့အစည်းများ

ကျေးရွာလူထုနှင့် အဖွဲ့အစည်းများ ချိတ်ဆက်ဆောင်ရွက်နေသည့် အနေအထားမှာ အုပ်ချုပ်ရေးအဖွဲ့၊ ကျောင်းကော်မတီအဖွဲ့၊ အမျိုးသား၊အမျိုးသမီးများအဖွဲ့၊ ကျေးရွာစီမံကိန်းအထောက်အကူပြုကော်မတီ၊ ဂေါပက၊ ဓမ္မစကြာအဖွဲ့၊ ရပ်မိရပ်ဖအဖွဲ့များနှင့် ကျေးရွာဖွံ့ဖြိုးတိုးတက်ရေး ကျေးရွာအကျိုးပြုလုပ်ငန်းများ ချိတ်ဆက်ဆောင်ရွက်ကြပါသည်။

ကျေးရွာပြင်ပအဖွဲ့အစည်းများ

ကျေးရွာပြင်ပရှိ အဖွဲ့အစည်းများနှင့် ချိတ်ဆက်ဆောင်ရွက်နေမှု အနေအထားမှာ မြို့နယ်အထွေထွေ အုပ်ချုပ်ရေးဦးစီးဌာန၊ ပညာရေးဌာန၊ ကျန်းမာရေးဌာန၊ ကျေးလက်ဒေသဖွံ့ဖြိုးတိုးတက်ရေး ဦးစီးဌာန၊ လူထုဗဟိုပြုစီမံကိန်း၊ တီ/မွေးကုသစ်တော၊သမ၊ စိုက်ပျိုးရေး၊ မြေစာရင်းဌာနများနှင့် ချိတ်ဆက် ဆောင်ရွက်မှုရှိပြီး ကျေးရွာသား များအနေဖြင့် သက်ဆိုင်ရာကဏ္ဍအလိုက် လိုအပ်သောအကူအညီ တောင်းခံမှုမှာ မရှိသလောက်နည်းပါး ပါသည်။

အစည်းအဝေးမှတ်တမ်း နှင့် စစ်ဆေးရမည့်အချက်များ

၁။ အမျိုးသမီးကဏ္ဍ အစည်းအဝေးမှတ်တမ်း

ကျေးရွာမိတ်ဆက်အစည်းအဝေးပြုလုပ်ရန် ဖိတ်ကြားရာတွင် အစည်းအဝေးတွင် အမျိုးသမီး အချိုးညီစွာ ပါဝင်ရန် သက်ဆိုင်ရာ ကော်မတီသို့ ပြောကြားခဲ့ပါသည်။ ပထမအကြိမ် မိတ်ဆက်အစည်းအဝေးတွင် အစည်းအဝေးတိုင်းတွင် အမျိုးသမီးများ အချိုးညီစွာ တက်ရောက်ရန် ပြောကြားခဲ့ပါသည်။ အစည်းအဝေးတိုင်းတွင်လည်း အမျိုးသမီးများမှ ပြောကြားလိုသော အချက်များကို လွတ်လပ် ပွင့်လင်းစွာ ပြောဆိုခွင့် ရှိကြောင်းကိုလည်း ပြောကြားထားပါသည်။ ကျေးရွာအုပ်စုအဆင့်တွင် နှစ်စဉ်ပြုလုပ်သော လုပ်ငန်းများတွင် အမျိုးသမီးများမှ တင်ပြဆောင်းဆိုထားသော လုပ်ငန်းတစ်ခုပါဝင်ရမည် ဖြစ်ကြောင်းကိုလည်း ပြောကြားခဲ့ပါသည်။ လုပ်ငန်းခွဲများ အကော်အထည်ဖော် ဆောင်ရွက်ရာတွင်လည်း လူထုလုပ်အားဖြင့် ဆောင်ရွက်သော လုပ်ငန်းများ ဖြစ်ပါက တူညီသော လုပ်ငန်းအတွက် တူညီသော လုပ်အားခများ ပေးချေရမည်ကိုလည်း ပြောကြားခဲ့ပါသည်။ စီမံကိန်း၏ ကဏ္ဍတိုင်းတွင် အမျိုးသမီးများ အခန်းကဏ္ဍကို ထည့်သွင်းထားပြီး အမျိုးသား/ အမျိုးသမီး ခွဲခြားမှုများ မရှိစေရန် ရည်ရွယ်ထားသည်ကို ရှင်းလင်းပြောကြားမှုများ ပြုလုပ်ခဲ့ပါသည်။ အမျိုးသမီးများ၏ဦးဆောင်နိုင်မှု နှင့် စီမံခန့်ခွဲမှု စွမ်းရည်များ တိုးတက်လာစေရန်အတွက် ကော်မတီများထဲတွင် အမျိုးသမီးများ (၅၀%) ပါဝင်ရမည်ဖြစ်ပါသည်။ ဆပ်ကော်မတီ တစ်ခုတိုင်းတွင်လည်း အနည်းဆုံး အမျိုးသမီး တစ်ဦးပါဝင်ရမည်ဖြစ်ပါသည်။ ကော်မတီထဲတွင် ပါဝင်သော အမျိုးသမီးများသည် တင်ပြဆွေးနွေးမှုများ ပြုလုပ်ခြင်း၊ ဆုံးဖြတ်ချက်များချခြင်း စသည်တို့ကို ပြုလုပ်ရမည်ဖြစ်ပါသည်။ အမျိုးသားများမှလည်း ပံ့ပိုးကူညီပေးရမည်ဖြစ်ပါသည်။ ဒုတိယအကြိမ်အစည်း အဝေးတွင် အမျိုးသမီးများသည် မိမိတို့၏ လိုအပ်ချက် အခက်အခဲများကို လွတ်လပ်စွာဆွေးနွေးနိုင်ရန်အတွက် အမျိုးသမီးသီးသန့် အုပ်စုများဖွဲ့၍ အခက်အခဲများ ဖော်ထုတ်ခြင်းလုပ်ငန်းကိုလည်း လုပ်ကိုင်ခဲ့ပါသည်။



၂။ ကျေးရွာမိတ်ဆက် အစည်းအဝေးတွင်အမျိုးသမီး ကဏ္ဍအတွက် စောင့်ကြည့်စစ်ဆေးရမည့်အချက်များ

မေးမြန်းသည့်ရက်။

ရက်စွဲ - ၁၆ .၀၁.၂၀၁၆

စဉ်	အကြောင်းအရာ	တွေ့ရှိချက်		မှတ်ချက်
		✓	X	
၁	အစည်းအဝေးတက်ရောက်လူသူများအား ကျား၊မ ရေးရာ အခြေခံသဘောတရားများကို ရှင်းလင်းဆွေးနွေးခဲ့ပါသလား။	✓		
၂	စီမံကိန်းတွင် ပါဝင်သော ကျား၊မရေးရာ အကောင်အထည်ဖော်ရေး လိုအပ်ချက် (၅)ချက်ကို ရှင်းလင်းပြခဲ့ပါသလား။	✓		
၃	အစည်းအဝေးများခေါ်ယူရာတွင်အမျိုးသား/သမီးများအချိုးညီစွာတက်ရောက်နိုင်ရေးအတွက် အသိပေးတိုက်တွန်း စည်းရုံးခဲ့တာမျိုး ရှိပါသလား။	✓		
၄	အမျိုးသမီးများ၏ စကားသံများ၊ ပြောဆိုနိုင်ခွင့်များ ပိုမိုထွက်ပေါ်လာအောင် ဖန်တီးပေးခဲ့ပါသလား။	✓		
၅	ဆပ်ကော်မတီဖွဲ့ များဖွဲ့စည်းရာတွင်အမျိုးသမီးများနှင့်ပါဝင်ဖွဲ့စည်းရေး၊ပူးပေါင်းပါဝင်ရေး၊ဦးဆောင်နိုင်ရေးအတွက်တွန်းအားပေးကူညီဆောင်ရွက်ခဲ့ပါသလား။	✓		
၆	အစည်းအဝေးကို အမျိုးသား/သမီးများ အလွယ်တကူပါဝင်တက်ရောက်နိုင်သော အချိန်နှင့်နေရာများကိုရွေးချယ်ခြင်း၊ထည့်သွင်းစဉ်းစားဆောင်ရွက်ခြင်းများတို့ကိုလုပ်ဆောင်ခဲ့ပါသလား။	✓		
၇	လူနည်းစု/ဆင်းရဲ/နွမ်းပါး/ထိခိုက်လွယ်သောအုပ်စုများကို အစည်းအဝေးမစတင်မှီ အချိန်များက ရှာဖွေဖော်ထုတ်ခဲ့တာမျိုး ရှိပါသလား။	✓		
၈	လူနည်းစု/ဆင်းရဲ/နွမ်းပါး/ထိခိုက်လွယ်သော အမျိုးသား/သမီးများထဲမှ အချို့ကို အစည်းအဝေးတက်ရောက်နိုင်အောင် ဖိတ်ကြားဆောင်ရွက်မှုမျိုး ရှိခဲ့ပါသလား။	✓		
၉	လူနည်းစု/ဆင်းရဲ/နွမ်းပါး/ထိခိုက်လွယ်သောအမျိုးသား/သမီးများနှင့် ကြုံတွေ့နေရသောအခတ် အခဲများကို သင်ဆွေးနွေး မေးမြန်းခဲ့တာမျိုး ရှိပါသလား။	✓		
၁၀	အမျိုးသမီးများ ပြောဆိုတင်ပြနိုင်အောင် အချိန်ပေးရန်၊ ကြိုတင်စီစဉ်ဆောင် ရွက်မှုမျိုးများ ဆောင်ရွက်ခဲ့တာများ ရှိပါသလား။	✓		
၁၁	စီမံကိန်းလုပ်ငန်းခွဲများရှာဖွေဖော်ထုတ်ရာတွင်အမျိုးသား/သမီးများသီးခြားဆွေးနွေးဖော်ထုတ် ဆောင်ရွက်ခဲ့တာမျိုး ရှိပါသလား။	✓		
၁၂	ကျေးရွာစီမံကိန်း အထောက်အကူပြုကော်မတီများဖွဲ့စည်းရာတွင် အမျိုးသမီး၊ အမျိုးသား အချိုးညီမျှစွာ (၅၀ : ၅၀) ဖွဲ့စည်းနိုင်ခဲ့ပါသလား။ မဖွဲ့စည်းနိုင်ခဲ့ပါက မှတ်ချက်တွင် ရှင်းလင်းပါ။	✓		
၁၃	ဆပ်ကော်မတီများတွင် အနည်းဆုံး အမျိုးသမီးအဖွဲ့ဝင် တစ်ဦးနှုန်းဖြင့် ပါဝင်ဖွဲ့စည်းနိုင်ခဲ့ပါသလား။ မဖွဲ့စည်းနိုင်ခဲ့ပါက မှတ်ချက်တွင် ရှင်းလင်းပါ။	✓		



၁၄	ကျေးရွာ/ကျေးရွာအုပ်စု ဖွံ့ဖြိုးရေးစီမံချက် များတွင် အမျိုးသမီးများ ရွေးချယ်ဆုံးဖြတ်သည့်လုပ်ငန်းစီမံချက် အနည်းဆုံးတစ်ခုပါဝင်နိုင်ရေးအတွက် စည်းရုံး ဆွေးနွေးမှုများ ပြုလုပ်ဆောင်ရွက်ခဲ့ပါသလား။	√		
၁၅	တက်ရောက်လာသူများအား အမျိုးသမီးများ၏ လိုအပ်ချက်များကို ဖြည့်ဆည်းပေးနိုင်ရန် အမျိုးသမီးများရွေးချယ်လိုက်သော ဦးစားပေးရွေးချယ်မှုများကို ထောက်ပံ့ပေးသွားမည်ဖြစ်ကြောင်း အသိပေးပြောကြားခဲ့ပါသလား။	√		
၁၆	ရွေးချယ်လိုက်သော စီမံကိန်းလုပ်ငန်းခွဲများသည် ဒေသတွင်းမှာရှိသော လူနည်းစု/ဆင်းရဲ/နွမ်းပါး/ထိခိုက်လွယ် အုပ်စုများအပေါ် မည်သို့အကျိုးပြုနိုင် မည်ဖြစ်ကြောင်း ရှင်းလင်းပြောကြားခြင်း၊ မှတ်တမ်းတင်ခြင်းများတို့ကို ဆောင်ရွက်ခဲ့ပါသလား။	√		
၁၇	ကျေးရွာအုပ်စုအဆင့် အစည်းအဝေးပြုလုပ်ရာတွင် အုပ်စု စီ/ထောက် ကော်မတီဝင်များကို ကျား၊မ ရေးရာလိုအပ်ချက်များ အကြောင်းကိုရှင်းလင်းပြော ကြားခဲ့ပါသလား။	√		
၁၈	ကျေးရွာအုပ်စုအဆင့် အစည်းအဝေးပြုလုပ်ရာတွင် အုပ်စု စီ/ထောက် ကော်မတီဝင်များအားလုံး တက်ရောက်နိုင်မှု ရှိ/မရှိ စစ်ဆေးခဲ့ပါသလား။ မတက်ရောက်နိုင်ခဲ့ပါက မှတ်ချက်တွင် ရှင်းလင်းပါ။	√		



၉။ ပင့်ကူအိမ်ကွန်ယက် နှင့် သုံးသပ်ချက်

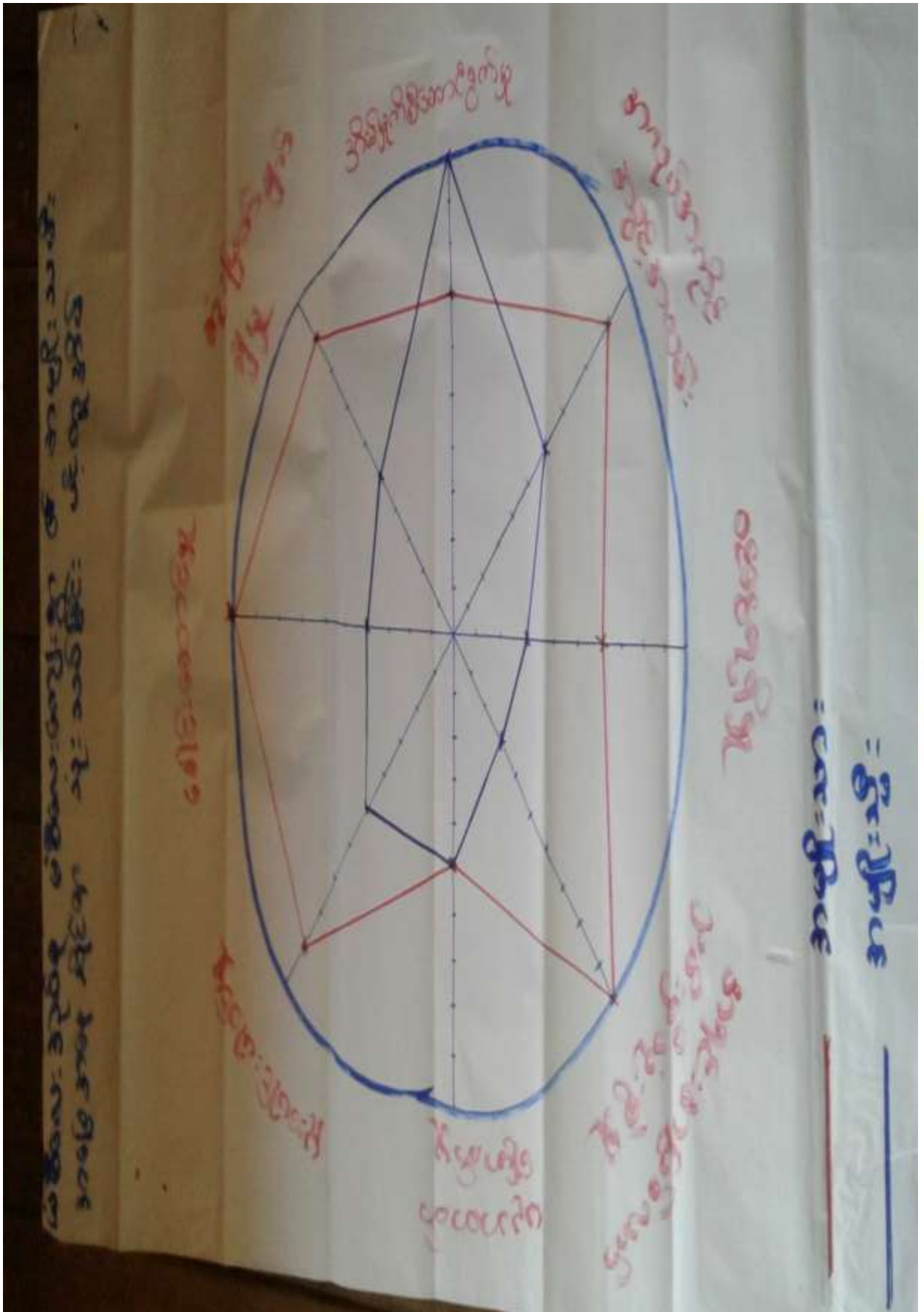



သုံးသပ်ချက်

ရပ်ရေးရွာရေးတွင်ပူးပေါင်းပါဝင်မှု ရပ်ရေးရွာရေးတွင် ပူးပေါင်းပါဝင်မှု တွင် အမျိုးသားများက အမျိုးသမီးများ ထက်ပို၍ ပါဝင်ကြောင်းတွေ့ရှိရပါသည်။ ပူးပေါင်းပါဝင်မှု အဆင့်တိုးရန် လိုအပ်နေ ပါသေးသည်။

ဝင်ငွေရရှိ အမျိုးသမီးများ၏ ဝင်ငွေရရှိမှုမှာ အမျိုးသားများအောက် အဆင့်(၄)အထိ ရောက်ရှိနေပြီး အမျိုးသားများသာ ဝင်ငွေပိုရရှိနေသည့် အနေအထားတွေ့ရပါသည်။ အမျိုးသားများက အပြင်ထွက် စီးပွားရှာ နေချိန်တွင် အမျိုးသမီးများက အိမ်မှုကိစ္စ၊ သားသမီးကိစ္စများ ဆောင်ရွက်နေရသောကြောင့်ဖြစ်ပါသည်။ ထို့ကြောင့် အမျိုးသမီးများ၏ ဝင်ငွေနှင့်အလုပ်အကိုင် အခွင့်အလမ်းရရှိရေး ဆောင်ရွက်ရန်လိုအပ်ပါသည်။

အလုပ်အကိုင်အခွင့်အလမ်း

အလုပ်အကိုင်အခွင့်အလမ်းရရှိမှုတွင်အမျိုးသမီး ကပိုမိုနေပြီး စိုက်ပျိုးရာသီပြီးချိန်အမျိုးသားများက မြို့နယ် ပြင်ပ သို့သွား ရောက်လုပ်ကိုင်နေကြ၍ဖြစ်ပါသည်။ အမျိုးသမီး ခေါင်းဆောင်များ ထွက်ပေါ်လာစေရန် ဖြစ် သည်။

ပညာတတ်မြောက်မှု

အင်ကြင်းသာကျေးရွာ အနေဖြင့် ပညာသင်ကြားခွင့်နှင့် ပညာတတ်မြောက်မှုတွင် အမျိုးသားများ အခွင့် အရေးရရှိသည် ကိုတွေ့မြင်ရပါသည်။ ကျေးရွာတွင် မူလတန်းကျောင်းရှိပြီး အခြေခံ ပညာရေးကို လက်လှမ်း ဝီသည့် အနေအထား ရှိပါသည်။

အရင်းအမြစ်အပေါ်လက်လှမ်းမီမှု

အရင်းအမြစ်အပေါ်အမှီပြု၍ အသက်မွေးဝမ်းကြောင်းပြုနိုင်မှုမှာအမျိုးသားများတာတွေ့ရသည်။ အကြောင်းမှာ တောတောင်များအမှီပြု၍ လုပ်ဆောင်သော လုပ်ငန်းများက အမျိုးသမီးများထက် အမျိုးသားများက ပိုမိုလုပ် ကိုင်နိုင်ခြင်းကြောင့်ဖြစ်ပါသည်။

ရပ်ရေးရာရေးတွင် ခေါင်းဆောင်မှု

ရပ်ရေးရွာရေး ကိစ္စများတွင်အရေးပါမှုနှင့် ဆုံဖြတ်ချက်ချသည့်နေရာများတွင် အမျိုးသမီးများ၏ အဆင့် နေရာ သည် များစွာကွာဟမှုရှိနေပြီးတန်းတူမှုမရရှိသေးပါ။ ထို့ကြောင့် အမျိုးသမီးများအား နေရာပေးမှုမှာ အစဉ် အလာအရ အမျိုးသားများက နေရာယူထားပြီး အမျိုးသမီးများကလည်း နေရာယူ တတ်ရန် နှင့် စွမ်းဆောင် ရည်ရှိရန် လိုအပ်နေပါသေးသည်။

အိမ်မှုကိစ္စအပေါ်ဆောင်ရွက်မှု အမျိုးသမီးများတာတွေ့ရပါသည်။ အမျိုးသားများလည်း ပိုင်းကူလုပ်ပေး ရပါမည်။



၁၀။ ပြဿနာ၊ အခွင့်အရေး၊ လက်ရှိအခြေအနေနှင့် ပြောင်းလဲမှုညွှန်းကိန်းနှင့် အနှစ်ချုပ်

စဉ်	ပြဿနာ	အခွင့်အရေး	လက်ရှိအခြေအနေ	ပြောင်းလဲမှုညွှန်းကိန်း	အနှစ်ချုပ်
၁	ပြဿနာ / အခွင့်အရေး / အခြေအနေ	အခွင့်အရေး	လက်ရှိအခြေအနေ	ပြောင်းလဲမှုညွှန်းကိန်း	အနှစ်ချုပ်
၂	ပြဿနာ	အခွင့်အရေး	လက်ရှိအခြေအနေ	ပြောင်းလဲမှုညွှန်းကိန်း	အနှစ်ချုပ်
၃	ပြဿနာ	အခွင့်အရေး	လက်ရှိအခြေအနေ	ပြောင်းလဲမှုညွှန်းကိန်း	အနှစ်ချုပ်
၄	ပြဿနာ	အခွင့်အရေး	လက်ရှိအခြေအနေ	ပြောင်းလဲမှုညွှန်းကိန်း	အနှစ်ချုပ်
၅	ပြဿနာ	အခွင့်အရေး	လက်ရှိအခြေအနေ	ပြောင်းလဲမှုညွှန်းကိန်း	အနှစ်ချုပ်



သုံးသပ်ချက်

ရွာတွင်းလမ်းများ ကိုကျောက်ခင်းလမ်းများပြုလုပ်ခြင်း၊ တံတားများ ပြုပြင်ထားခြင်းကြောင့် ရာသီမရွေး သွားလာနိုင်မည်။ ကျေးရွာတွင်းရှိလမ်းများကို ပြင်ခြင်း၊ ရေမြောင်းများ ပါဝင်မည်။ သောက်ရေ တွင်းများ ရရှိခြင်း၊ လမ်းပန်းဆက်သွယ်ရေးများ ကောင်းမွန်ခြင်း စာကြည့်တိုက် ဆောက်၍ ပညာရေး ဗဟုသုတများ ပြည်စုံခြင်း စီးပွားရေးလုပ်ငန်းများ တိုးတက်လာ သောကြောင့် လူနေထိုင်မှုစနစ်မှု များတိုးတက်လာမည်။ ကျေးရွာဈေးများရရှိ၍ အလွယ်တကူ ဝယ်ယူ ရောင်းချမှုတွင် အဆင်ပြေလာမည်ဖြစ်သည်။

ကျေးရွာမျှော်မှန်းချက် လေ့ကျင့်ခန်းမှ ရရှိလာသော ရလဒ်

<p>ကျေးရွာ၏ မျှော်မှန်းချက်</p>	<p>ကျေးရွာတွင်းလမ်းများကောင်းမွန်၍ စီးပွားရေး၊ ပညာရေး၊ ကျန်းမာရေး၊ လူမှုရေးများ တိုးတက် ကောင်းမွန်လာရမည်။ ကျေးရွာအမျိုးသမီးများဝင်ငွေရှာဖွေ လာနိုင်ကာ မိသားစုဝင်ငွေတိုးလာကြမည်။ စိုက်ပျိုးရေးနည်းပညာများ၊ မွေးမြူရေး နည်းပညာများ၊ အိမ်တွင်းမှု အသက်မွေးဝမ်းကျောင်းနည်းပညာများ၊ စက်ပြင်မှု အတတ်ပညာများ တက်မြောက်လာမှုကြောင့်ဝင် ငွေအခွင့်အလမ်းရရှိကာ စီးပွားရေးများတိုးတက်၍ လူနေမှုအဆင့်အတန်းများ မြင့်မားလာရမည်။</p>
<p>အနာဂတ်တွင် ကျေးရွာပိုမိုဖွံ့ဖြိုး တိုးတက်ရန် ကျေးရွာသားများ၏ မျှော်မှန်းထားရှိမှု</p>	<p>လူထုဗဟိုပြုစီမံကိန်း၏ လူထုသို့တိုက်ရိုက်ထောက်ပံ့ငွေကို အသုံးချ၍ ကျေးရွာတွင်းလမ်းများကောင်းမွန်လာအောင်ကျေးရွာတွင်းကျောက်ချောလမ်းအ ဆင့်ဖြစ်ချင်ပါသည်။ စီမံကိန်းမှအကောင်အထည်ဖော်နိုင်သော လုပ်ငန်းများကို သက်ဆိုင်ရာဌာနဆိုင်ရာများနှင့်ချိတ်ဆက်လုပ်ကိုင်မှုများပြုလုပ်မည်။ ရွာချင်းဆက် လမ်းများ၊ ရွာတွင်းလမ်းများ ကောင်းမွန်လာခြင်း၊ စာကြည့်တိုက် ဆောက်ခြင်း ကျေးရွာဈေးများ တည်ဆောက်ခြင်းဖြင့် ကျေးရွာဖွံ့ဖြိုးတိုးတက်လာမည်ဖြစ်သည်။ သောက်ရေတွင်းများတူးဖော်ခြင်း ဖြင့်ကလေးများ ရေခပ်ရ အဆင်ပြေခြင်း။ မြို့နယ်အတွင်းသို့ အစိုးရမဟုတ်သော အဖွဲ့အစည်းများ ဝင်ရောက်မှုများရှိပါက ကျေးရွာလို အပ်ချက်များကိုတင်ပြ၍ စီမံကိန်းလုပ်ငန်းများ အကောင်အထည်ဖော် ဆောင်ရွက်မည်။ ကျေးရွာအတွင်းရှိ မသန်စွမ်းသူများအတွက် ထောက်ပံ့ ပေးနိုင်သော အဖွဲ့အစည်းများနှင့်ချိတ် ဆက်ဆောင်ရွက်ပေးနိုင်မည်။</p>



၇။ ကော်မတီဝင်များရွေးချယ်ခြင်းနှင့်ကျေးရွာဖွံ့ဖြိုးရေးအစီအစဉ်ဆောင်ရွက်မှုမှတ်တမ်းဓါတ်ပုံများ



အမျိုးသားအုပ်စု၏ မှတ်တမ်းဓါတ်ပုံ



အမျိုးသမီးအုပ်စု၏ မှတ်တမ်းဓါတ်ပုံ



လူငယ်အုပ်စု၏ မှတ်တမ်းခါတ်ပုံ



ထိခိုက်လွယ်အုပ်စုများ၏ မှတ်တမ်းခါတ်ပုံ



စေတနာ့ဝန်ထမ်းများ ရွေးချယ်ခြင်း မှတ်တမ်းဓာတ်ပုံ



ကော်မတီရွေးချယ်ခြင်း မှတ်တမ်းဓာတ်ပုံ



ဖွံ့ဖြိုးရေးအစီအစဉ်ရေးဆွဲခြင်း မှတ်တမ်းဓာတ်ပုံ



ဖွံ့ဖြိုးရေးအစီအစဉ်ရေးဆွဲခြင်း မှတ်တမ်းဓာတ်ပုံ



စီမံကိန်း ပထမနှစ် လုပ်ငန်းခွဲဆောက်လုပ်ပြီးစီးမှု မှတ်တမ်းဓာတ်ပုံ



စီမံကိန်း ပထမနှစ် လုပ်ငန်းခွဲဆောက်လုပ်ပြီးစီးမှု မှတ်တမ်းဓာတ်ပုံ



၈။ ကော်မတီဝင်များစာရင်း

စဉ်	အမည်	ကျား-မ	ရာထူး
၁	ဦးမင်းအောင်	ကျား	ကျေးရွာစီမံကိန်းအထောက်အကူပြုကော်မတီ၊ ဥက္ကဋ္ဌ
၂	ဒေါ်အေးအေးသွယ်	မ	ကျေးရွာစီမံကိန်းအထောက်အကူပြုကော်မတီ၊ ဥက္ကဋ္ဌ
၃	ဦးချစ်အောင်	ကျား	ဝယ်ယူရေးဆပ်ကော်မတီ၊ ဥက္ကဋ္ဌ
၄	ဦးစိန်ထွန်း	ကျား	ဝယ်ယူရေးဆပ်ကော်မတီ၊ မှတ်တမ်းထိမ်း
၅	ဒေါ်ခင်တူး	မ	ဝယ်ယူရေးဆပ်ကော်မတီ၊ အဖွဲ့ဝင်
၆	ဦးကျော်ထွန်း	ကျား	စောင့်ကြည့်ကြီးကြပ်ရေးဆပ်ကော်မတီ၊ ဥက္ကဋ္ဌ
၇	ဒေါ်စိန်ကြည်	မ	စောင့်ကြည့်ကြီးကြပ်ရေးဆပ်ကော်မတီ၊ အဖွဲ့ဝင်
၈	ဒေါ်ခင်မာရီ	မ	စောင့်ကြည့်ကြီးကြပ်ရေးဆပ်ကော်မတီ၊ အဖွဲ့ဝင်
၉	ဒေါ်မိသူ	မ	လုပ်ငန်းလည်ပတ်ရေး နှင့် ပြုပြင်ထိန်းသိမ်းရေး ဆက်ကော်မတီ၊ ဥက္ကဋ္ဌ
၁၀	ဦးဖိုးချို	ကျား	လုပ်ငန်းလည်ပတ်ရေး နှင့် ပြုပြင်ထိန်းသိမ်းရေး ဆက်ကော်မတီ၊ အဖွဲ့ဝင်
၁၁	ဒေါ်စန်းဝင်း	မ	လုပ်ငန်းလည်ပတ်ရေး နှင့် ပြုပြင်ထိန်းသိမ်းရေး ဆက်ကော်မတီ၊ အဖွဲ့ဝင်
၁၂	ဦးအုန်းဌေး	ကျား	အကြံပြုချက်ဖြေရင်းရေး
၁၃	ဒေါ်မာလွင်	မ	အကြံပြုချက်ဖြေရင်းရေး
၁၄	ဦးနေလင်းထက်	ကျား	စေတနာ့ဝန်ထမ်း
၁၅	ဒေါ်ဌေးဌေးစိုး	မ	စေတနာ့ဝန်ထမ်း
၁၆	ဦးမျိုးအောင်	ကျား	ကျေးရွာငွေစာရင်းကိုင်

စုစုပေါင်း။ (၁၆) ယောက် ကျား-၈ ယောက် + မ-၈ ယောက်

ကျေးရွာအုပ်စုစီမံကိန်းအထောက်အကူပြုကော်မတီ

ဦးမင်းအောင်
ဒေါ်အေးအေးသွယ်

အုပ်စု စီထောက်ကော်မတီ ဥက္ကဋ္ဌ
အုပ်စု စီထောက်ကော်မတီ အဖွဲ့ဝင်

မှတ်တမ်းတင်သူ

အမည်။ ဦးအောင်သူဝင်း

ရာထူး။ လူထုစည်းရုံးရေးမှူး

ရက်စွဲ။၁၃ ./ ၁.../၂၀၁၆.....



၉။ ပုံစံ ၈-၁။ ကျေးရွာအချက်အလက်

ပုံစံ - ၈-၁ - ကျေးရွာ အချက်အလက် (FORM PC 1)

လမ်းညွှန်ချက်/ ကျေးရွာတစ်ရွာသို့ ပထမဆုံး မိတ်ဆက်ခရီးသွားရောက်သောအခါ လူထုစည်းရုံးရေးမှူးသည် ကျေးရွာခေါင်းဆောင်များအား ကျေးရွာအချက်အလက်များကို မေတ္တာရပ်ခံ၍တောင်းခံရမည်။ ဤအချက်အလက်များကို စီမံကိန်းမိတ်ဆက်အစည်းဝေးပတ်ိုင်စီ တောင်းခံရမည်။ စီမံကိန်းမိတ်ဆက်အစည်းဝေးတွင် လူထုစည်းရုံးရေးမှူးသည် ဤအချက်အလက်များအား စစ်ဆေးပြီး မှန်ကန်အောင်ပြုလုပ်ရမည်။ ပြီးနောက်တွင် လူထုစည်းရုံးရေးမှူးမှ သတင်းအချက်အလက်ထဲသို့ Tablets မှတစ်ဆင့် ဖြည့်သွင်းရမည်။

ရာအိမ်မှူးအမည် ဦးကျော်သိန်း	ဝန်း	စည်းရုံးရေးမှူးအမည် ဦးကျော်သူဝင်း
ပြည်နယ်/ တိုင်းဒေသကြီး မြစ်ကိုး	မြို့နယ် ဗဟိုလှည့်ရွာ	ကျေးရွာအုပ်စု မံမိလော
		ကျေးရွာ မံမိလော

(က) လူဦးရေ

တိုင်းရင်းသား	အိမ်ထောင်စုပေါင်း	ကိုးကွယ်သည့်ဘာသာ	အိမ်ထောင်စုပေါင်း
၁။ ဗမာ	၃၀၂	၁။ ဗုဒ္ဓဘာသာ	၃၀၂
၂။		၂။	
၃။		၃။	
၄။ အခြားတိုင်းရင်းသား လူမျိုးစုများ		၄။	

လူဦးရေ	ကျား (အရေအတွက်)	မ (အရေအတွက်)
အိမ်ထောင်စုဦးစီး	၁၁၅	၁၈၇

(ခ) ကျေးရွာရှိ အခြေခံ အဆောက်အအုံ (Facilities)

ပညာရေး	ခြံစိုပါ	ကျန်းမာရေး	ခြံစိုပါ	ဘာသာရေး	ခြံစိုပါ
အထက်တန်းကျောင်း	<input checked="" type="checkbox"/>	ဆေးရုံ	<input checked="" type="checkbox"/>	ဘုရား/စေတီ	<input checked="" type="checkbox"/>
အလယ်တန်းကျောင်း	<input type="checkbox"/>	ကျန်းမာရေးဌာန	<input checked="" type="checkbox"/>	ဘုန်းကြီးကျောင်း	<input checked="" type="checkbox"/>
မူလတန်းကျောင်း	<input type="checkbox"/>	ကျန်းမာရေးဌာနခွဲ	<input type="checkbox"/>	ဟိန္ဒူဘုရားကျောင်း	<input type="checkbox"/>
မူကြိုကျောင်း	<input checked="" type="checkbox"/>	ဆေးပေးခန်း	<input checked="" type="checkbox"/>	ခရစ်ယာန်ဘုရားကျောင်း	<input type="checkbox"/>
အခြား	<input type="checkbox"/>	အခြား	<input type="checkbox"/>	ဓလီ	<input type="checkbox"/>
				အခြား	<input type="checkbox"/>
မှတ်ချက်		မှတ်ချက်		မှတ်ချက်	

(ဂ) ကျွမ်းကျင်သူများမှတ်တမ်း ၊ ကျေးရွာတွင်နေထိုင်သော သို့မဟုတ် တခြားရွာမှလာရောက်သောကျွမ်းကျင်သူများ

ပညာရေး	နေထိုင်	လည်ပတ်	ကျန်းမာရေး	နေထိုင်	လည်ပတ်	တည်ဆောက်ရေး	နေထိုင်	လည်ပတ်
မူလတန်းပြဆရာ/ဆရာမ	<input checked="" type="checkbox"/>	<input checked="" type="checkbox"/>	ဆရာဝန်	<input type="checkbox"/>	<input checked="" type="checkbox"/>	လက်သမား	<input checked="" type="checkbox"/>	<input type="checkbox"/>
အလယ်တန်းပြဆရာ/ဆရာမ	<input checked="" type="checkbox"/>	<input checked="" type="checkbox"/>	လ/ထကျန်းမာရေးမှူး	<input type="checkbox"/>	<input checked="" type="checkbox"/>	ပန်းရန်	<input checked="" type="checkbox"/>	<input type="checkbox"/>
အထက်တန်းပြဆရာ/ဆရာမ	<input checked="" type="checkbox"/>	<input checked="" type="checkbox"/>	အမျိုးသမီးကျန်းမာရေးဆရာမ	<input type="checkbox"/>	<input checked="" type="checkbox"/>	လျှပ်စစ်ဆိုင်ရာ	<input checked="" type="checkbox"/>	<input type="checkbox"/>
မူကြိုဆရာ/ဆရာမ	<input checked="" type="checkbox"/>	<input type="checkbox"/>	အရံသားဖွား	<input checked="" type="checkbox"/>	<input type="checkbox"/>	ရေပိုက်သူယ်သူ	<input checked="" type="checkbox"/>	<input type="checkbox"/>
အခြား	<input type="checkbox"/>	<input type="checkbox"/>	ပြည်သူ့ကျန်းမာရေးလုပ်သား ၁/၂	<input checked="" type="checkbox"/>	<input type="checkbox"/>	ဂက်ပြင်ဆရာ	<input checked="" type="checkbox"/>	<input type="checkbox"/>
မှတ်ချက်			မှတ်ချက်			မှတ်ချက်		



စီမံကိန်းဆောင်ရွက်မှုအဆင့်များ	နေ့စွဲ		အရည်အသွေးတွင်တက်ရောက်သူအရေအတွက်			
	စတင်သည်နေ့	ပြီးဆုံးသည်နေ့	အချိန်သားအရေအတွက်	အချိန်သမီးအရေအတွက်	အိမ်ထောင်စုအရေအတွက်	လူမျိုးစုတက်ရောက်သူအရေအတွက်
၆. ဥပဒေပြုရေးကော်မတီများ လျာထားအစီအစဉ် ရေးဆွဲခြင်း						
၆.၄၄ ပြင်/ထိန်းအစီအစဉ် ရေးဆွဲခြင်း						
၇. စီမံကိန်းလုပ်ငန်းခွဲ တိုးတက်မှု စတင်ပြုလုပ်ခြင်း	မေလ	မေလ	မေလ	မေလ	မေလ	မေလ
၇.၁။ အစည်းအဝေး ပထမအကြိမ်						
၇.၂။ အစည်းအဝေး ဒုတိယအကြိမ်						
၇.၃။ အစည်းအဝေး တတိယအကြိမ်						
၈. စီမံကိန်းလုပ်ငန်းခွဲ အပြီးသတ်စစ်ဆေးခြင်းအစည်းအဝေး						
၉. လူထုစစ်ဆေးမှုအစည်းအဝေး						



ဂ. ကျေးရွာရွာ၏ လာမည့် (၃) နှစ်အတွက် ဦးစားပေး ဖွံ့ဖြိုးတိုးတက်မှု လုပ်ငန်း အစီအစဉ်များအားဖော်ပြပါ။
 (လူထုတော်ပြုစီမံကိန်း ရန်ပုံငွေအတွက် အဆိုပြုသော အစီအစဉ်များကိုဦးစားပေး အဆင့်အလိုက်ဖော်ပြပြီး ကျန် လူထုတော်ပြု စီမံကိန်း ရန်ပုံငွေအရင်းအမြစ်နှင့် ယတ်သက်သည့်အစီအစဉ်များလည်းဖော်ပြရန်ဖြစ်သည်)

ကျေးရွာအတွက်ဦးစားပေးဖွံ့ဖြိုးတိုးတက်မှု လုပ်ငန်းစဉ်များ	အဆိုပြုသူ (အမျိုးသားများ/ အမျိုးသမီးများ/ အမျိုးသား+အမျိုးသမီး)	လူထုတော်ပြုစီမံကိန်းအတွက် အဆိုပြုသည် (ဦးစားပေးအဆင့် အလိုက်ဖော်ပြပါ)	ခန့်မှန်း ကုန်ကျ စရိတ်	အကျိုးခံစား ခွင့်ရှိသူခန့်မှန်းခြေ အရေအတွက်
၁ တံတားဖြူဖြူ (ဖွဲ့စည်းပေး)		၁ (၂၀၁၅ ခုနှစ်ပြုလုပ်ပြီး)		
၂ တံတားဖြူဖြူ (ရွှေ့ပြောင်း)	ကျား + မ	၂	၅,၀၀၀,၀၀၀	၁၇၂၈
၃ ကျေးလက်ဈေးရုံ	ကျား + မ	၃	၁၀၀,၀၀၀	၁၇၂၈
၄ တံတားဖြူဖြူ (ရေထိပ်ဖောက်)	ကျား + မ	၄	၅၀,၀၀၀	၁၇၂၈
၅ စာရင်းစစ်စစ်	ကျား + မ	၅	၇,၀၀၀,၀၀၀	၁၇၂၈
၆ ကျေးရွာခင်း	ကျား + မ	၆	၁၅၀,၀၀၀	၁၇၂၈
၇ မြေကွင်းဖြူဖြူ	ကျား + မ	၇	၅,၀၀၀,၀၀၀	၁၇၂၈

ဥက္ကဋ္ဌ၊ ကျေးရွာစီမံကိန်းအထောက်အကူပြုကော်မတီမှအတည်ပြုသည်။

အမည် ဦးစောစော လက်မှတ် _____ ၀၄.၅.၂၀၁၆



ပုံစံ ၈-၃ ကျေးရွာဖွံ့ဖြိုးရေး ဦးစားပေးအစီအစဉ် (Form PC 3)

လယ်ဧွန်ရွာ/ အဆင့် (၃) ကျေးရွာမှော်မှန်းချက်အစည်းအဝေး ပြီးဆုံးသောအခါ ကျေးရွာစီမံကိန်း အထောက်အကူပြုကော်မတီသည် လူထုစည်းရုံးရေးမှူးအကူအညီဖြင့် ဤပုံစံကိုပြည့်စုံအောင် ဖြည့်သွင်းရမည်။ အားလုံးသော အခက်အခဲအတားအဆီးများ၊ ဖွံ့ဖြိုးမှုဦးစားပေးအစီအစဉ်များ၊ လူထုတော်ပြုစီမံကိန်း၏ ရန်ပုံငွေအရင်းအမြစ်နှင့် မသက်ဆိုင်သည့် လုပ်ငန်းများအားလုံးကိုဖော်ပြရမည်။

လူထုစည်းရုံးရေးမှူး/ဝန်ထမ်း အမည် - ဦးဘောဇိသူဝင်း

နေ့စွဲ ၂၅. ၁. ၂၀၁၆ ဇန်နဝါရီလ ၁၆ ရက်

စက်ဝန်းအား အမှတ်ခြစ်ပါ (✓) စက်ဝန်း(၁) စက်ဝန်း (၂) စက်ဝန်း (၃) စက်ဝန်း (၄)

ပြည်နယ်/တိုင်း စစ်ကွဲဒေသ ဖြန့်ဖြူးမှု ဖယ်လျှော့ရန်

အမျိုးသား အဖွဲ့မှတင်ပြသောအခက်အခဲအတားအဆီးများ	အမျိုးသမီး အဖွဲ့မှတင်ပြသောအခက်အခဲအတားအဆီးများ
၁ ခိုက်ပျိုးရေး နည်းပညာ၊ မျိုးကောင်းမျိုးသန့်	၁ ခိုက်ပျိုး ရေး သုံး စက်ပစ္စည်းများ
၂ ငါးမွေး ရေး နည်းပညာ အရင်းအမြစ်	၂ အရင်းအမြစ်
၃ ကျွဲ၊ နွား ရောဂါ ကာကွယ်ဆေး နည်းပညာ	၃ ရထားပို့ဆောင်ရေး
၄ ဒဏ်ကျွမ်းမျှ၊ စက်ချုပ်၊ တေထိုး၊ ပန်းထိုး	၄ ကျွဲ၊ နွား ရောဂါ ကာကွယ်ဆေး နည်းပညာ
၅ အရင်းအမြစ်	၅ ခိုက်ပျိုး ရေး နည်းပညာ၊ မျိုးကောင်းမျိုးသန့်
၆ ရထားပို့ဆောင်ရေး	၆ ငါးမွေး ရေး နည်းပညာ အရင်းအမြစ်
၇ ခိုက်ပျိုး ရေး အရင်းအမြစ် သုံး စက်ပစ္စည်းများ	၇ ဒဏ်ကျွမ်းမျှ၊ စက်ချုပ်၊ တေထိုး၊ ပန်းထိုး

၈. မျှော်မှန်းခြင်း- ဤကျေးရွာဖွံ့ဖြိုးတိုးတက်ရေးအတွက်နောင်လာမည့် (၅) နှစ်အားရည်ရွယ်၍ ဆောင်ရွက်ရန်အတွက် ဤသည်အရာများသည်အဓိကမျှော်မှန်းချက်ဖြစ်သည်။

အမျိုးသားအဖွဲ့မှတင်ပြသောမျှော်မှန်းချက်များ	အမျိုးသမီးအဖွဲ့မှတင်ပြသောမျှော်မှန်းချက်များ
၁ စပါးအထွက်နှုန်း ကောင်းမြီး ဝင်ငွေများတိုး	၁ စက်ပစ္စည်း သုံး ပြုသည့် ဘက်စုံ အချိန်ကျွမ်းကျင်သူ
၂ ကျေးရွာတွင် ဝင်ငွေ အခွင့်အလမ်း ပြုလုပ်	၂ ကျေးရွာလူထုများ လိုအပ်သည့် များအောင်ရွက်ခြင်းမည်
၃ တိရစ္ဆာန်များ ရောဂါကြိုတင် ကာကွယ်ခြင်း	၃ လုပ်ငန်းဆောင်ရွက်ရာတွင် အဆင်ပြေလာမည်
၄ အမျိုးသမီးများ ဝင်ငွေ အခွင့်အလမ်း ပြုလုပ်	၄ တိရစ္ဆာန်များ ရောဂါဘယကြိုတင် ကာကွယ်ခြင်း
၅ လုပ်ငန်းဆောင်ရွက်ရာတွင် အဆင်ပြေမည်	၅ စပါးအထွက်နှုန်း ကောင်းမြီး ဝင်ငွေများ တိုးလာမည်
၆ ကျေးရွာလူထုများ လိုအပ်သည့် များအောင်ရွက်ခြင်း	၆ ကျေးရွာတွင် ဝင်ငွေ အခွင့်အလမ်း ပြုလုပ်
၇ ခိုက်ပျိုးမျိုးစေ့ အချိန်ကျွမ်းကျင်သူ	၇ အမျိုးသမီးများ ဝင်ငွေ အခွင့်အလမ်း ပြုလုပ်



၈. တိုက်ရိုက်ရှာဖွေ လာမည့် (၃)နှစ်အတွက် ဦးစားပေး ဖွံ့ဖြိုးတိုးတက်မှု လုပ်ငန်း အစီအစဉ်များအားဖော်ပြပါ။
 (လူထုထုတ်ပြန်စီမံကိန်း ရန်ပုံငွေအတွက် အဆိုပြုသော အစီအစဉ်များကိုဦးစားပေး အဆင့်အလိုက်ဖော်ပြပြီး ကျန် လူထုထုတ်ပြန် စီမံကိန်း ရန်ပုံငွေအရင်းအမြစ်နှင့် မပတ်သက်သည့်အစီအစဉ်များလည်းဖော်ပြရန်ဖြစ်သည်)

ကျေးရွာအတွက်ဦးစားပေးဖွံ့ဖြိုးတိုးတက်မှု လုပ်ငန်းစဉ်များ	အဆိုပြုသူ (အမျိုးသားများ/ အမျိုးသမီးများ/ အမျိုးသား+အမျိုးသမီး)	လူထုထုတ်ပြန်စီမံကိန်းအတွက် အဆိုပြုသည် (ဦးစားပေးအဆင့် အလိုက်ဖော်ပြပါ)	ခန့်မှန်း ကုန်ကျစရိတ်	အကျိုးခံစားခွင့်ရှိသူခန့်မှန်းခြေအရေအတွက်
၁ ဝိုက်ပျဉ်းရေ နှင့် ပညာရေး နှင့် ကျန်းမာရေး ဖွံ့ဖြိုးရေး	ကျား + ၈	၄ ၁	၃၀၀၀၀၀၀	၁၇၂၅
၂ ငါးမွေးမြူရေး နှင့် ပညာရေး (အရင်းအမြစ်)	"	၆ ၂		
၃ တိုက်ရိုက်ရှာဖွေရေး နှင့် ပညာရေး	"	၉ ၃		
၄ မိမိတို့၏ ပညာရေး ဖွံ့ဖြိုးရေး	၈	၃ ၄		
၅ အရင်းအမြစ်	"	၉ ၅		
၆ ကောက်ပဲချေးငွေ	-	၉ ၆		

၉ ဝိုက်ပျဉ်း ရေ နှင့် ပစ္စည်းများ ဥက္ကဋ္ဌ၊ ကျေးရွာစီမံကိန်းအထောက်အကူပြုကော်မတီမှအတည်ပြုသည်။

အမည်- ဦးစောအောင် လက်မှတ်  ၀၄.၉.၂၀၁၆



၁၂။ ပုံစံ ၈-၄ ကျေးရွာဖွံ့ဖြိုးရေးစီမံကိန်းလုပ်ငန်းခွဲရွေးချယ်ခြင်းပုံစံ

Received 15.2.2016

ပုံစံ ၈-၄ ကျေးရွာအုပ်စုစီမံကိန်းလုပ်ငန်းခွဲရွေးချယ်ခြင်းပုံစံ

ကျေးရွာအမည်	ထောင်ရွက်မည်လုပ်ငန်းများ	အတိုင်းအတာ	ခရီးမိုင်း	တိုက်ရိုက်အကျိုးခံစားခွင့်ရှိသူများ	အဆိုပြုထပ်ပြုသူ	စီမံကိန်းမှ ထည့်ဝင်မှု	ခန့်မှန်းကုန်ကျစရိတ်		စုစုပေါင်း
							ကျေးရွာမှ ထည့်ဝင်မှု	အခြားထည့်ဝင်မှု (ခေါ်ပြုပါ) ထည့်ဝင်ငွေ အမည်/အဖွဲ့	
နန်း၊ ခေါက်ပင်	လက်၊ ခေါက်ပင်၊ ခေါက်ပင်၊ ခေါက်ပင်	၂၅၀၀၂၂၀၆	၈ - ၂၀၈	၈ - ၂၀၈	အဆိုပြုသူ	၅၀၀၀၀	၂၀၀၀၀	၇၀၀၀၀	၅၂၅၀၀၀
ချော့ပေါက်	စာပေအဖွဲ့အစည်း	၅၀၀၂၀၆	၈ - ၂၀၈	၈ - ၂၀၈	အဆိုပြုသူ	၅၀၀၀၀	၂၀၀၀၀	၇၀၀၀၀	၅၂၅၀၀၀

ရာထူး ကျေးရွာအုပ်စု စီမံကိန်းစာရင်းစဉ် ၂၀၁၅ အမည် ဦးအောင်အောင်၊ ဒေါ်အောင်ဆန်းစုကြည်

လက်မှတ် *Li. Oe Win* ရက်စွဲ 11.2.2016



၁၃။ ပုံစံ ၈-၁၂။ အစည်းအဝေးတက်ရောက်သူစာရင်း

ပုံစံ - ၈-၁၂ - အစည်းအဝေးတက်ရောက်သူများ (FORM PC 12)

လမ်းညွှန်၊ စီမံကိန်း အစည်းအဝေးအားလုံးတွင် အသုံးပြုရန်၊ လူထုစည်းရုံးရေးမှူးက ကျေးဇူးတင်ပေးသည့် ကွင်းဆင်းစဉ် စစ်ဆေး၍ ပုံစံ ၂ စီမံကိန်းစက်ဝန်းအချိန်ဇယားပါ အစည်းအဝေးတက်ရောက် သူများစာရင်းကို ဖြည့်သွင်းရန်

စည်းရုံးရေးမှူးအမည် U Hung Thu Win □စက်ဝန်း(၁)

ရက်စွဲ 16. 1. 2016 စီမံကိန်းစက်ဝန်းအမှတ်ဖြစ်ပါ(✓) □စက်ဝန်း(၁)
✓စက်ဝန်း(၂) □စက်ဝန်း(၃) □စက်ဝန်း(၄)

ပြည်နယ်/ တိုင်းဒေသကြီး <u>စစ်ကိုင်း</u>	မြို့နယ် <u>ဖေလှော်ဘူ၊</u>	ကျေးရွာအုပ်စု <u>မဲစိရော၊</u>	ကျေးရွာ <u>မဲစိရော၊</u>
--	-------------------------------	----------------------------------	----------------------------

အစည်းအဝေးခေါင်းစဉ်: ဒုတိယအကြိမ် စီမံကိန်းစက်ဝန်းတက်ရောက်မှု၊ ၁၆/၀၁/၂၀၁၆

စဉ်	အမည်	ကျား (✓)	မ (✓)	အိမ်ထောင်စုကိုယ်စားလှယ်(✓) ^(၁)	လူမျိုး	လက်မှတ်
၁	ဒေါ်ခင်မောင်	✓		✓	ဗမာ	
၂	ဒေါ်ခင်မောင်	✓		✓	"	
၃	ဒေါ်ကျော်ကျော်	✓		✓	"	
၄	ဒေါ်ကျော်ကျော်	✓		✓	"	
၅	ဒေါ်ကျော်ကျော်	✓		✓	"	
၆	ဒေါ်မင်းမောင်	✓		✓	"	
၇	ဒေါ်ခင်မောင်	✓		✓	"	
၈	ဒေါ်ခင်မောင်	✓		✓	"	
၉	ဒေါ်ခင်မောင်		✓	✓	"	
၁၀	ဒေါ်ခင်မောင်		✓	✓	"	
၁၁	ဒေါ်ခင်မောင်		✓	✓	"	
၁၂	ဒေါ်ခင်မောင်		✓	✓	"	
၁၃	ဒေါ်ခင်မောင်		✓	✓	"	
၁၄	ဒေါ်ခင်မောင်		✓	✓	"	
၁၅	ဒေါ်ခင်မောင်	✓		✓	"	
၁၆	ဒေါ်ခင်မောင်		✓	✓	"	
၁၇	ဒေါ်ခင်မောင်	✓		✓	"	
၁၈	ဒေါ်ခင်မောင်		✓	✓	"	
၁၉	ဒေါ်ခင်မောင်		✓	✓	"	
၂၀	ဒေါ်ခင်မောင်		✓	✓	"	
၂၁	ဒေါ်ခင်မောင်		✓	✓	"	
၂၂	ဒေါ်ခင်မောင်		✓	✓	"	
၂၃	ဒေါ်ခင်မောင်		✓	✓	"	
၂၄	ဒေါ်ခင်မောင်		✓	✓	"	
၂၅	ဒေါ်ခင်မောင်		✓	✓	"	
၂၆	ဒေါ်ခင်မောင်		✓	✓	"	
၂၇	ဒေါ်ခင်မောင်		✓	✓	"	
၂၈	ဒေါ်ခင်မောင်		✓	✓	"	
၂၉	ဒေါ်ခင်မောင်		✓	✓	"	
၃၀	ဒေါ်ခင်မောင်		✓	✓	"	
၃၁	ဒေါ်ခင်မောင်		✓	✓	"	
၃၂	ဒေါ်ခင်မောင်		✓	✓	"	
၃၃	ဒေါ်ခင်မောင်		✓	✓	"	
၃၄	ဒေါ်ခင်မောင်		✓	✓	"	
၃၅	ဒေါ်ခင်မောင်		✓	✓	"	
၃၆	ဒေါ်ခင်မောင်		✓	✓	"	
၃၇	ဒေါ်ခင်မောင်		✓	✓	"	
၃၈	ဒေါ်ခင်မောင်		✓	✓	"	
၃၉	ဒေါ်ခင်မောင်		✓	✓	"	
၄၀	ဒေါ်ခင်မောင်		✓	✓	"	
၄၁	ဒေါ်ခင်မောင်		✓	✓	"	
၄၂	ဒေါ်ခင်မောင်		✓	✓	"	
၄၃	ဒေါ်ခင်မောင်		✓	✓	"	
၄၄	ဒေါ်ခင်မောင်		✓	✓	"	
၄၅	ဒေါ်ခင်မောင်		✓	✓	"	
၄၆	ဒေါ်ခင်မောင်		✓	✓	"	
၄၇	ဒေါ်ခင်မောင်		✓	✓	"	
၄၈	ဒေါ်ခင်မောင်		✓	✓	"	
၄၉	ဒေါ်ခင်မောင်		✓	✓	"	
၅၀	ဒေါ်ခင်မောင်		✓	✓	"	
၅၁	ဒေါ်ခင်မောင်		✓	✓	"	
၅၂	ဒေါ်ခင်မောင်		✓	✓	"	
၅၃	ဒေါ်ခင်မောင်		✓	✓	"	
၅၄	ဒေါ်ခင်မောင်		✓	✓	"	
၅၅	ဒေါ်ခင်မောင်		✓	✓	"	
၅၆	ဒေါ်ခင်မောင်		✓	✓	"	
၅၇	ဒေါ်ခင်မောင်		✓	✓	"	
၅၈	ဒေါ်ခင်မောင်		✓	✓	"	
၅၉	ဒေါ်ခင်မောင်		✓	✓	"	
၆၀	ဒေါ်ခင်မောင်		✓	✓	"	
၆၁	ဒေါ်ခင်မောင်		✓	✓	"	
၆၂	ဒေါ်ခင်မောင်		✓	✓	"	
၆၃	ဒေါ်ခင်မောင်		✓	✓	"	
၆၄	ဒေါ်ခင်မောင်		✓	✓	"	
၆၅	ဒေါ်ခင်မောင်		✓	✓	"	
၆၆	ဒေါ်ခင်မောင်		✓	✓	"	
၆၇	ဒေါ်ခင်မောင်		✓	✓	"	
၆၈	ဒေါ်ခင်မောင်		✓	✓	"	
၆၉	ဒေါ်ခင်မောင်		✓	✓	"	
၇၀	ဒေါ်ခင်မောင်		✓	✓	"	
၇၁	ဒေါ်ခင်မောင်		✓	✓	"	
၇၂	ဒေါ်ခင်မောင်		✓	✓	"	
၇၃	ဒေါ်ခင်မောင်		✓	✓	"	
၇၄	ဒေါ်ခင်မောင်		✓	✓	"	
၇၅	ဒေါ်ခင်မောင်		✓	✓	"	
၇၆	ဒေါ်ခင်မောင်		✓	✓	"	
၇၇	ဒေါ်ခင်မောင်		✓	✓	"	
၇၈	ဒေါ်ခင်မောင်		✓	✓	"	
၇၉	ဒေါ်ခင်မောင်		✓	✓	"	
၈၀	ဒေါ်ခင်မောင်		✓	✓	"	
၈၁	ဒေါ်ခင်မောင်		✓	✓	"	
၈၂	ဒေါ်ခင်မောင်		✓	✓	"	
၈၃	ဒေါ်ခင်မောင်		✓	✓	"	
၈၄	ဒေါ်ခင်မောင်		✓	✓	"	
၈၅	ဒေါ်ခင်မောင်		✓	✓	"	
၈၆	ဒေါ်ခင်မောင်		✓	✓	"	
၈၇	ဒေါ်ခင်မောင်		✓	✓	"	
၈၈	ဒေါ်ခင်မောင်		✓	✓	"	
၈၉	ဒေါ်ခင်မောင်		✓	✓	"	
၉၀	ဒေါ်ခင်မောင်		✓	✓	"	
၉၁	ဒေါ်ခင်မောင်		✓	✓	"	
၉၂	ဒေါ်ခင်မောင်		✓	✓	"	
၉၃	ဒေါ်ခင်မောင်		✓	✓	"	
၉၄	ဒေါ်ခင်မောင်		✓	✓	"	
၉၅	ဒေါ်ခင်မောင်		✓	✓	"	
၉၆	ဒေါ်ခင်မောင်		✓	✓	"	
၉၇	ဒေါ်ခင်မောင်		✓	✓	"	
၉၈	ဒေါ်ခင်မောင်		✓	✓	"	
၉၉	ဒေါ်ခင်မောင်		✓	✓	"	
၁၀၀	ဒေါ်ခင်မောင်		✓	✓	"	

(၁) အိမ်ထောင်စုကိုယ်စားလှယ်အဖြစ်အရပ်ရပ်၊ အမျိုးသား/အမျိုးသမီး အိမ်ထောင်စု တစ်စုကို ကိုယ်စားပြုသူမည်သူမဆို အမှတ်ဖြစ်ပါ။



ပုံစံ - ၈-၁၂ - အစည်းအဝေးတက်ရောက်သူများ (FORM PC 12)

လမ်းညွှန်၊ စီမံကိန်း၊ အစည်းအဝေးအားလုံးတွင် အသုံးပြုရန်၊ လူထုစည်းရုံးရေးများက ကျေးဇူးတင်ပေးသည့် ကွင်းဆင်းစဉ် စစ်ဆေး၍ ပုံစံ ၂ စီမံကိန်းစက်ဝန်းအမျိုးအစားပါ အစည်းအဝေးတက်ရောက် သူများစာရင်းကို ပြည့်သွင်းရန်

စည်းရုံးရေးမှူးအမည် U Heng Thu Win စက်ဝန်း(၁)

ရက်စွဲ: 16. 1. 2016 စီမံကိန်းစက်ဝန်းအမှတ်ခြစ်ပါ(✓) စက်ဝန်း(၁)
စက်ဝန်း(၂) စက်ဝန်း(၃) စက်ဝန်း(၄)

ပြည်နယ်/ တိုင်းဒေသကြီး: _____ ဦးနုယ် _____ ကျေးရွာအုပ်စု _____ ကျေးရွာ မံဇီရော!

အစည်းအဝေးခေါင်းစဉ်						
စဉ်	အမည်	ကျား (✓)	မ (✓)	အိမ်ထောင်စုကိုယ်စားလှယ်(✓) ^(၁)	လူမျိုး	လက်မှတ်
၁	ဦးခင်မိုး	✓		✓	၁၈၂၇	
၂	ဦးသာစွန်	✓		✓	၂၂	ဦးသာ
၃	ဦးကျော်စွန်စိုး	✓		✓	၂၂	ဦးကျော်စွန်စိုး
၄	ဒေါ်အေးသန်း		✓	✓	၆	ဒေါ်အေး
၅	ဒေါ်ဝင်းစိန်		✓	✓	၂၂	ဝင်း
၆	ဒေါ်ခင်မျိုးစော		✓	✓	၆	ခင်
၇	ဒေါ်မြမာရီ		✓	✓	၆	ဒေါ်
၈	ဦးကျော်စွန်	✓		✓	၆	ဦးကျော်စွန်
၉	ဦးအောင်	✓		✓	၂၂	အောင်
၁၀	ဒေါ်မြမာရီ		✓	✓	၆	ဒေါ်မြမာရီ
၁၁	ဒေါ်ဝင်းစိန်		✓	✓	၆	ဝင်းစိန်
၁၂	ဒေါ်ခင်မာ		✓	✓	၆	ခင်မာ
၁၃	ဒေါ်မြမာရီ		✓	✓	၆	ဒေါ်မြမာရီ
၁၄	ဒေါ်ခင်မာ		✓	✓	၆	ဒေါ်ခင်မာ
၁၅	ဒေါ်မြမာရီ		✓	✓	၆	ဒေါ်မြမာရီ
၁၆	ဒေါ်ခင်မာ	✓		✓	၆	ဒေါ်ခင်မာ
၁၇	ဒေါ်ခင်မာ		✓	✓	၆	ဒေါ်ခင်မာ
၁၈	ဒေါ်ခင်မာ		✓	✓	၆	ဒေါ်ခင်မာ
၁၉	ဒေါ်ခင်မာ		✓	✓	၆	ဒေါ်ခင်မာ
၂၀	ဦးသာစွန်	✓		✓	၆	ဦးသာ
၂၁	ဒေါ်ခင်မာ		✓	✓	၆	ဒေါ်ခင်မာ
၂၂	ဒေါ်ခင်မာ		✓	✓	၆	ဒေါ်ခင်မာ
၂၃	ဒေါ်ခင်မာ		✓	✓	၆	ဒေါ်ခင်မာ
၂၄	ဒေါ်ခင်မာ		✓	✓	၆	ဒေါ်ခင်မာ
၂၅	ဦးကျော်စွန်	✓		✓	၆	ဦးကျော်စွန်
၂၆	ဒေါ်ခင်မာ		✓	✓	၆	ဒေါ်ခင်မာ
၂၇	ဒေါ်ခင်မာ		✓	✓	၆	ဒေါ်ခင်မာ
၂၈	ဒေါ်ခင်မာ		✓	✓	၆	ဒေါ်ခင်မာ
၂၉	ဒေါ်ခင်မာ		✓	✓	၆	ဒေါ်ခင်မာ
၃၀	စုစုပေါင်း					

(၁) အိမ်ထောင်စုစီမံခြင်းမရှိပါ။ အမျိုးသား/အမျိုးသမီး အိမ်ထောင်စု တစ်စုကို ကိုယ်စားပြုသူမည်သူမဆို အမှတ်ခြစ်ပါ။



ပုံစံ - ၈-၁၂ - အစည်းအဝေးတက်ရောက်သူများ (FORM PC 12)

လမ်းညွှန်၊ စီမံကိန်း အစည်းအဝေးအားလုံးတွင် အသုံးပြုရန်၊ လူထုစည်းရုံးရေးမှူးက ကျေးဇူးသို့ ကွင်းဆင်းစဉ် စပ်စော့၍
ပုံစံ ၂ စီမံကိန်းစက်ဝန်းအချိန်ဇယားပါ အစည်းအဝေးတက်ရောက် သူများစာရင်းကို ဖြည့်သွင်းရန်

စည်းရုံးရေးမှူးအမည် U Hung Thu Win

ရက်စွဲ 16. 1. 2016

စီမံကိန်းစက်ဝန်းအမှတ်ဖြစ်ပါ (✓) စက်ဝန်း(၁)
 ဗီစက်ဝန်း(၂) စက်ဝန်း(၃) စက်ဝန်း(၄)

ပြည်နယ်/ တိုင်းဒေသကြီး ပြို့နယ် ကျေးရွာအုပ်စု ကျေးရွာ မံစိရပါ

အစည်းအဝေးခေါင်းစဉ်						
စဉ်	အမည်	ကျား (✓)	မ (✓)	အိမ်ထောင်စုကိုယ်စားလှယ်(✓) ^(၁)	လူရိပ်	လက်မှတ်
၅၅	ဒေါ်ခင်စိန်အေး		✓	✓	၆၇၈	ခင်စိန်အေး
၅၆	ဒေါ်မာအောင်		✓	✓	၆	မာအောင်
၅၇	ဒေါ်ခင်အေး		✓	✓	၆	ခင်အေး
၅၈	ဒေါ်ခင်မြ		✓	✓	၆	ခင်မြ
၅၉	ဒေါ်ခင်အေး		✓	✓	၆	ခင်အေး
၆၀	ဒေါ်ခင်အေး		✓	✓	၆	ခင်အေး
၆၁	ဒေါ်ခင်အေး		✓	✓	၆	ခင်အေး
၆၂	ဒေါ်ခင်အေး		✓	✓	၆	ခင်အေး
၆၃	ဒေါ်ခင်အေး		✓	✓	၆	ခင်အေး
၆၄	ဒေါ်ခင်အေး	✓		✓	၆	ခင်အေး
၆၅	ဒေါ်ခင်အေး	✓		✓	၆	ခင်အေး
၆၆	ဒေါ်ခင်အေး		✓	✓	၆	ခင်အေး
၆၇	ဒေါ်ခင်အေး		✓	✓	၆	ခင်အေး
၆၈	ဒေါ်ခင်အေး		✓	✓	၆	ခင်အေး
၆၉	ဒေါ်ခင်အေး	✓		✓	၆	ခင်အေး
၇၀	ဒေါ်ခင်အေး	✓		✓	၆	ခင်အေး
၇၁	ဒေါ်ခင်အေး		✓	✓	၆	ခင်အေး
၇၂	ဒေါ်ခင်အေး	✓		✓	၆	ခင်အေး
၇၃	ဒေါ်ခင်အေး	✓		✓	၆	ခင်အေး
၇၄	ဒေါ်ခင်အေး	✓		✓	၆	ခင်အေး
၇၅	ဒေါ်ခင်အေး	✓		✓	၆	ခင်အေး
၇၆	ဒေါ်ခင်အေး	✓		✓	၆	ခင်အေး
၇၇	ဒေါ်ခင်အေး	✓		✓	၆	ခင်အေး
၇၈	ဒေါ်ခင်အေး	✓		✓	၆	ခင်အေး
၇၉	ဒေါ်ခင်အေး	✓		✓	၆	ခင်အေး
၈၀	ဒေါ်ခင်အေး	✓		✓	၆	ခင်အေး
၈၁	ဒေါ်ခင်အေး	✓		✓	၆	ခင်အေး
၈၂	ဒေါ်ခင်အေး	✓		✓	၆	ခင်အေး
၈၃	ဒေါ်ခင်အေး	✓		✓	၆	ခင်အေး
၈၄	ဒေါ်ခင်အေး	✓		✓	၆	ခင်အေး
၈၅	ဒေါ်ခင်အေး	✓		✓	၆	ခင်အေး
၈၆	ဒေါ်ခင်အေး	✓		✓	၆	ခင်အေး
၈၇	ဒေါ်ခင်အေး	✓		✓	၆	ခင်အေး
၈၈	ဒေါ်ခင်အေး	✓		✓	၆	ခင်အေး
၈၉	ဒေါ်ခင်အေး	✓		✓	၆	ခင်အေး
၉၀	ဒေါ်ခင်အေး	✓		✓	၆	ခင်အေး
၉၁	ဒေါ်ခင်အေး	✓		✓	၆	ခင်အေး
၉၂	ဒေါ်ခင်အေး	✓		✓	၆	ခင်အေး
၉၃	ဒေါ်ခင်အေး	✓		✓	၆	ခင်အေး
၉၄	ဒေါ်ခင်အေး	✓		✓	၆	ခင်အေး
၉၅	ဒေါ်ခင်အေး	✓		✓	၆	ခင်အေး
၉၆	ဒေါ်ခင်အေး	✓		✓	၆	ခင်အေး
၉၇	ဒေါ်ခင်အေး	✓		✓	၆	ခင်အေး
၉၈	ဒေါ်ခင်အေး	✓		✓	၆	ခင်အေး
၉၉	ဒေါ်ခင်အေး	✓		✓	၆	ခင်အေး
၁၀၀	ဒေါ်ခင်အေး	✓		✓	၆	ခင်အေး

(၁) အိမ်ထောင်စီးစီးခြင်းမရှိပါ။ အမျိုးသား/အမျိုးသမီး အိမ်ထောင်စု တစ်စုကို ကိုယ်စားပြုသူမည်သူမဆို အမှတ်ခြစ်ပါ။



ပုံစံ - ၈-၁၂ - အစည်းအဝေးတက်ရောက်သူများ (FORM PC 12)

လမ်းညွှန်၊ စီမံကိန်း အစည်းအဝေးအားလုံးတွင် အသုံးပြုရန်၊ လူထုစည်းရုံးရေးမှူးက ကျေးဇူးတင် တွင်းဆင်းစဉ် စစ်ဆေး၍ ပုံစံ ၂ စီမံကိန်းစက်ဝန်းအစီရင်ခံစာပါ အစည်းအဝေးတက်ရောက် သူများစာရင်းကို ဖြည့်သွင်းရန်

စည်းရုံးရေးမှူးအမည် U Aung Thu Win

ရက်စွဲ 16.1.2016

စီမံကိန်းစက်ဝန်းအမှတ်ဖြစ်ပါ(✓) စက်ဝန်း(၁)

✓စက်ဝန်း(၂) စက်ဝန်း(၃) စက်ဝန်း(၄)

ပြည်နယ်/ တိုင်းဒေသကြီး ပြို့နယ် ကျေးရွာအုပ်စု ကျေးရွာ မဲစိရော!

စဉ်	အမည်	ကျား (✓)	မ (✓)	အိမ်ထောင်စုကိုယ်စားလှယ်(✓) ^(၁)	လူရိုး	လက်မှတ်
၀၁	ဒေါ်ခင်မြင့်		✓	✓	၀၀၀၇	မြင့်
၀၂	ဒေါ်နန်းစာဝင်း		✓	✓	၄	နန်းစာဝင်း
၀၃	ဒေါ်စုစု		✓	✓	၄	စုစု
၀၄	ဒေါ်ခင်သန်းအေး		✓	✓	၆	ခင်သန်းအေး
၀၅	ဒေါ်ခင်စုစု		✓	✓	၄	စုစု
၀၆	ဒေါ်ခင်မြင့်		✓	✓	၄	ခင်မြင့်
၀၇	ဒေါ်ခင်စုစု	✓		✓	၈	ခင်စုစု
၀၈	ဒေါ်ခင်စုစု	✓		✓	၈	ခင်စုစု
၀၉	ဒေါ်ခင်စုစု			✓	၈	ခင်စုစု
၁၀	ဒေါ်ခင်စုစု			✓	၈	ခင်စုစု
၁၁	ဒေါ်ခင်စုစု	✓		✓	၂	ခင်စုစု
၁၂	ဒေါ်ခင်စုစု		✓	✓	၄	ခင်စုစု
၁၃	ဒေါ်ခင်စုစု	✓		✓	၆	ခင်စုစု
၁၄	ဒေါ်ခင်စုစု	✓		✓	၆	ခင်စုစု
၁၅	ဒေါ်ခင်စုစု	✓		✓	၆	ခင်စုစု
၁၆	ဒေါ်ခင်စုစု	✓		✓	၆	ခင်စုစု
၁၇	ဒေါ်ခင်စုစု	✓		✓	၆	ခင်စုစု
၁၈	ဒေါ်ခင်စုစု	✓		✓	၆	ခင်စုစု
၁၉	ဒေါ်ခင်စုစု	✓		✓	၆	ခင်စုစု
၂၀	ဒေါ်ခင်စုစု	✓		✓	၆	ခင်စုစု
၂၁	ဒေါ်ခင်စုစု	✓		✓	၆	ခင်စုစု
၂၂	ဒေါ်ခင်စုစု	✓		✓	၆	ခင်စုစု
၂၃	ဒေါ်ခင်စုစု	✓		✓	၆	ခင်စုစု
၂၄	ဒေါ်ခင်စုစု	✓		✓	၆	ခင်စုစု
၂၅	ဒေါ်ခင်စုစု	✓		✓	၆	ခင်စုစု
၂၆	ဒေါ်ခင်စုစု	✓		✓	၆	ခင်စုစု
၂၇	ဒေါ်ခင်စုစု	✓		✓	၆	ခင်စုစု
၂၈	ဒေါ်ခင်စုစု	✓		✓	၆	ခင်စုစု
၂၉	ဒေါ်ခင်စုစု	✓		✓	၆	ခင်စုစု
၃၀	ဒေါ်ခင်စုစု	✓		✓	၆	ခင်စုစု
စုစုပေါင်း		၃၂	၇၅			

(၁) အိမ်ထောင်စုစီးဖြစ်ရန်မလိုပါ။ အမျိုးသား/အမျိုးသမီး အိမ်ထောင်စု တစ်ခုကို ကိုယ်စားပြုသူမည်သူမဆို အမှတ်ဖြစ်ပါ။

$$\begin{array}{r} ၃၂ \quad ၇၅ \\ ၁၀ \quad ၇ \\ \hline ၄၂ + ၈၅ = ၁၂၇ \end{array}$$



ပုံစံ - ၈-၁၂ - အစည်းအဝေးတက်ရောက်သူများ (FORM PC 12)

လမ်းညွှန်၊ ဇီဝကိန်း အစည်းအဝေးအားလုံးတွင် အသုံးပြုရန်၊ လူထုစည်းရုံးရေးမှူးက ကျေးဇူးသို့ တွင်းဆင်းစဉ် စစ်ဆေး၍
ပုံစံ ၂ ဇီဝကိန်းတက်ဝန်းအစီရင်ခံစာပါ အစည်းအဝေးတက်ရောက် သူများစာရင်းကို ဖြည့်သွင်းရန်

စည်းရုံးရေးမှူးအမည်
ရက်စွဲ ၂၅. ၁. ၂၀၁၆ ဇီဝကိန်းတက်ဝန်းအမှတ်ဖြစ်ပါ(၇) တက်ဝန်း(၁)
တက်ဝန်း(၂) တက်ဝန်း(၃) တက်ဝန်း(၄)

ပြည်နယ်/ တိုင်းဒေသကြီး စစ်ကိုင်း၊ ပြို့နယ် ဝေလျက်တူ၊ ကျေးရွာအုပ်စု မံဇီကော၊ ကျေးရွာ မံဇီကော

အစည်းအဝေးခေါင်းစဉ်: ဒုတိယဥပဒေ စီမံကိန်းကော်မရှင်အဖွဲ့အစည်း

စဉ်	အမည်	ကျား (၇)	မ (၇)	အိမ်ထောင်စုကိုယ်စားလှယ်(၇) ^(၁)	လူမျိုး	လက်မှတ်
၁	ဦးဖြူမောင်	✓		✓	ဗမာ	
၂	ဒေါ်မောင်သန်း		✓	✓	✓	မောင်
၃	ဒေါ်ခင်ခိုင်		✓	✓	✓	ခင်
၄	ဦးချစ်မောင်	✓		✓	✓	ချစ်
၅	ဒေါ်ခင်မျိုးမောင်		✓	✓	✓	မောင်
၆	ဒေါ်မြညွှန်မောင်		✓	✓	✓	မြညွှန်မောင်
၇	ဒေါ်မြညွှန်ခင်		✓	✓	✓	မြညွှန်ခင်
၈	ဦးမင်းမောင်	✓		✓	✓	မောင်
၉	ဒေါ်တင်လှ		✓	✓	✓	တင်လှ
၁၀	ဒေါ်ခင်စု		✓	✓	✓	ခင်စု
၁၁	ဒေါ်မြညွှန်မောင်		✓	✓	✓	မြညွှန်မောင်
၁၂	ဒေါ်စုမိုးမေ		✓	✓	✓	စုမိုးမေ
၁၃	ဦးကျော်စွာ	✓		✓	✓	ကျော်စွာ
၁၄	ဒေါ်ခင်စိန်		✓	✓	✓	ခင်စိန်
၁၅	ဒေါ်ခင်စိန်		✓	✓	✓	ခင်စိန်
၁၆	ဒေါ်ခင်စိန်မောင်		✓	✓	✓	ခင်စိန်မောင်
၁၇	ဦးမောင်သာ	✓		✓	✓	မောင်သာ
၁၈	ဒေါ်တင်စု		✓	✓	✓	တင်စု
၁၉	ဒေါ်ခင်စိန်ခင်		✓	✓	✓	ခင်စိန်ခင်
၂၀	ဒေါ်မောင်စိန်		✓	✓	✓	မောင်စိန်
၂၁	ဦးစိန်စိန်	✓		✓	✓	စိန်စိန်
၂၂	ဒေါ်စိန်စိန်		✓	✓	✓	စိန်စိန်
၂၃	ဒေါ်စွန်းစွန်းစိန်		✓	✓	✓	စွန်းစွန်းစိန်
၂၄	ဒေါ်ခင်စိန်စိန်		✓	✓	✓	ခင်စိန်စိန်
၂၅	ဒေါ်ခင်စိန်မောင်		✓	✓	✓	ခင်စိန်မောင်
၂၆	ဦးမောင်စွန်း	✓		✓	✓	မောင်စွန်း

(၁) အိမ်ထောင်စုစီမံခြင်းမရှိပါ။ အမျိုးသား/အမျိုးသမီး အိမ်ထောင်စု တစ်ခုကို ကိုယ်စားပြုသူမည်သူမဆို အမှတ်ဖြစ်ပါ။



ပုံစံ - ၈-၁၂ - အစည်းအဝေးတက်ရောက်သူများ (FORM PC 12)

လမ်းညွှန်၊ စီမံကိန်း အစည်းအဝေးအားလုံးတွင် အသုံးပြုရန်၊ လူထုစည်းရုံးရေးမှူးက ကျေးဇူးသို့ တွင်းဆင်းစဉ် စစ်ဆေး၍ ပုံစံ ၂ စီမံကိန်းစက်ဝန်းအချိန်ဇယားပါ အစည်းအဝေးတက်ရောက် သူများစာရင်းကို ဖြည့်သွင်းရန်

စည်းရုံးရေးမှူးအမည်

ရက်စွဲ၊ '၈.၂.၂၀၁၆ စီမံကိန်းစက်ဝန်းအမှတ်ဖြစ်ပါ(✓) □စက်ဝန်း(၁)
စက်ဝန်း(၂) စက်ဝန်း(၃) စက်ဝန်း(၄)

ပြည်နယ်/ တိုင်းဒေသကြီး၊ မြို့နယ်၊ ကျေးရွာအုပ်စု၊ ကျေးရွာ ခဲစိန်၁၁

အစည်းအဝေးခေါင်းစဉ်						
စဉ်	အမည်	ကျား (✓)	မ (✓)	အိမ်ထောင်စုကိုယ်စားလှယ်(✓) ^(၁)	လူမျိုး	လက်မှတ်
၂၈	ဦးကျော်ကျော်	✓		✓	ဗမာ	ကျော်
၂၉	ဒေါ်စိုစို		✓	✓	၂	စို
၂၉	ဒေါ်ခင်စို		✓	✓	၂	စို
၃၀	ဒေါ်အေးအေး		✓	✓	၂	အေး
၃၁	ဦးစိုစို	✓		✓	၂	စို
၃၂	ဒေါ်ခင်စို		✓	✓	၂	စို
၃၃	ဒေါ်ခင်စို		✓	✓	၂	စို
၃၄	ဒေါ်ခင်စို		✓	✓	၂	စို
၃၅	ဒေါ်ခင်စို		✓	✓	၂	စို
၃၆	ဒေါ်ခင်စို		✓	✓	၂	စို
၃၇	ဒေါ်ခင်စို		✓	✓	၂	စို
၃၈	ဒေါ်ခင်စို		✓	✓	၂	စို
၃၉	ဒေါ်ခင်စို		✓	✓	၂	စို
၄၀	ဒေါ်ခင်စို		✓	✓	၂	စို
၄၁	ဒေါ်ခင်စို		✓	✓	၂	စို
၄၂	ဒေါ်ခင်စို		✓	✓	၂	စို
၄၃	ဒေါ်ခင်စို		✓	✓	၂	စို
၄၄	ဒေါ်ခင်စို		✓	✓	၂	စို
၄၅	ဦးစိုစို	✓		✓	၂	စို
၄၆	ဒေါ်ခင်စို		✓	✓	၂	စို
၄၇	ဦးစိုစို	✓		✓	၂	စို
၄၈	ဦးကျော်ကျော်	✓		✓	၂	ကျော်
၄၉	ဦးကျော်ကျော်	✓		✓	၂	ကျော်
၅၀	ဒေါ်ခင်စို		✓	✓	၂	စို
၅၁	ဒေါ်ခင်စို	✓		✓	၂	စို
၅၂	ဦးကျော်ကျော်	✓		✓	၂	ကျော်

(၁) အိမ်ထောင်စုစီမံကိန်းမလိုပါ၊ အမျိုးသား/အမျိုးသမီး အိမ်ထောင်စု တစ်စုကို ကိုယ်စားပြုသူမည်သူမဆို အမှတ်ဖြစ်ပါ။



ပုံစံ - ၈-၁၂ - အစည်းအဝေးတက်ရောက်သူများ (FORM PC 12)

လမ်းညွှန်၊ စီမံကိန်း၊ အစည်းအဝေးအားလုံးတွင် အသုံးပြုရန်၊ လူထုစည်းရုံးရေးမှူးက ကျေးဇူးတင် ကွင်းဆင်းစဉ် စစ်ဆေး၍ ပုံစံ ၂ စီမံကိန်းစက်ဝန်းအချိန်ဇယားပါ အစည်းအဝေးတက်ရောက် သူများစာရင်းကို ဖြည့်သွင်းရန်

စည်းရုံးရေးမှူးအမည်
 ရက်စွဲ၊ ၂၀၂၁.၁၀.၂၆ စီမံကိန်းစက်ဝန်းအမှတ်ဖြစ်ပါ (✓) စက်ဝန်း(၁)
 မြစ်ဝကျွန်းပေါ်စက်ဝန်း(၂) စက်ဝန်း(၃) စက်ဝန်း(၄)

ပြည်နယ်/ တိုင်းဒေသကြီး၊ မြို့နယ်၊ ကျေးရွာအုပ်စု၊ ကျေးရွာ ဖံ့စိုင်း(၁)!

အစည်းအဝေးခေါင်းစဉ်						
စဉ်	အမည်	ကျား (✓)	မ (✓)	အိမ်ထောင်စုကိုယ်စားလှယ်(✓) ^(၁)	လူမျိုး	လက်မှတ်
၇၁	ဒေါ်ခင်စွေး		✓	✓	ဗမာ	စွေး
၇၂	ဒေါ်ခင်စွေး	✓		✓	၇	စွေး
၇၃	ဒေါ်ခင်စွေး	✓		✓	၈	ခင်စွေး
၇၄	ဒေါ်ခင်စွေး		✓	✓	၉	စွေး
၇၅	ဒေါ်ခင်စွေး	✓		✓	၁၀	စွေး
၇၆	ဒေါ်ခင်စွေး		✓	✓	၁၁	စွေး
၇၇	ဒေါ်ခင်စွေး		✓	✓	၁၂	စွေး
၇၈	ဒေါ်ခင်စွေး	✓		✓	၁၃	စွေး
၇၉	ဒေါ်ခင်စွေး		✓	✓	၁၄	စွေး
၈၀	ဒေါ်ခင်စွေး		✓	✓	၁၅	စွေး
၈၁	ဒေါ်ခင်စွေး		✓	✓	၁၆	စွေး
၈၂	ဒေါ်ခင်စွေး	✓		✓	၁၇	စွေး
၈၃	ဒေါ်ခင်စွေး	✓		✓	၁၈	စွေး
၈၄	ဒေါ်ခင်စွေး	✓		✓	၁၉	စွေး
၈၅	ဒေါ်ခင်စွေး	✓		✓	၂၀	စွေး
၈၆	ဒေါ်ခင်စွေး		✓	✓	၂၁	စွေး
၈၇	ဒေါ်ခင်စွေး		✓	✓	၂၂	စွေး
၈၈	ဒေါ်ခင်စွေး	✓		✓	၂၃	စွေး
၈၉	ဒေါ်ခင်စွေး	✓		✓	၂၄	စွေး
၉၀	ဒေါ်ခင်စွေး	✓		✓	၂၅	စွေး
၉၁	ဒေါ်ခင်စွေး	✓		✓	၂၆	စွေး
၉၂	ဒေါ်ခင်စွေး	✓		✓	၂၇	စွေး
၉၃	ဒေါ်ခင်စွေး	✓		✓	၂၈	စွေး
၉၄	ဒေါ်ခင်စွေး	✓		✓	၂၉	စွေး
၉၅	ဒေါ်ခင်စွေး	✓		✓	၃၀	စွေး
၉၆	ဒေါ်ခင်စွေး	✓		✓	၃၁	စွေး
၉၇	ဒေါ်ခင်စွေး	✓		✓	၃၂	စွေး
၉၈	ဒေါ်ခင်စွေး	✓		✓	၃၃	စွေး
၉၉	ဒေါ်ခင်စွေး	✓		✓	၃၄	စွေး
၁၀၀	ဒေါ်ခင်စွေး	✓		✓	၃၅	စွေး
၁၀၁	ဒေါ်ခင်စွေး	✓		✓	၃၆	စွေး
၁၀၂	ဒေါ်ခင်စွေး	✓		✓	၃၇	စွေး
၁၀၃	ဒေါ်ခင်စွေး	✓		✓	၃၈	စွေး
၁၀၄	ဒေါ်ခင်စွေး	✓		✓	၃၉	စွေး
၁၀၅	ဒေါ်ခင်စွေး	✓		✓	၄၀	စွေး

(၁) အိမ်ထောင်စုစီးဖြစ်ရန်မလိုပါ။ အမျိုးသား/အမျိုးသမီး အိမ်ထောင်စု တစ်စုကို ကိုယ်စားပြုသူသည်သူမဆို အမှတ်ဖြစ်ပါ။



ဆုံးဖြတ်ချက်များ။

ဆုံးဖြတ်ချက်(၁) ကျေးရွာစေတနာ့ဝန်ထမ်းရွေးချယ်ခြင်းကို ကဏားဆန္ဒဖြင့် သတိထားသရဗျာဝဓိဋ္ဌတစ်ကွဲလုံးဆန္ဒဖြင့် မိမိပေးရွေးချယ်ခံရသည်။ ရွေးချယ်ခံရသူ စေတနာ့ဝန်ထမ်းများမှာ ရွေးချယ်ခံရသူ စေတနာ့ဝန်ထမ်း၏ တာဝန်ထွက်ပေးရေးကို ကျေးဇူးကောင်းဆောင်ရွက်ပေးရန် ချီးမြှင့်ပေးရမည်။

ဆုံးဖြတ်ချက်(၂) ပုဂ္ဂိုလ် လုပ်ငန်းခွင်များ၏ ဖွဲ့စည်းပုံနှင့် ကိစ္စရပ်များတွင် ကဏားသမားများက အကျိုးရှိစေရန် ကျေးဇူးပြုဆောင်ရွက်ပေးရန်နှင့် ဆုံးဖြတ်ချက်ချမှတ်မှုများတွင် တိုးတက်လာရန် ဆက်လက်ဆောင်ရွက်ရန် ကားလုံးချီးမြှင့်ပေးရမည်။

သဘောတူညီချက်များ။

- (၁) စေတနာ့ဝန်ထမ်းကို ကဏားသဘောတူညီချက်ဖြင့် ရွေးချယ်ရန်သဘောတူညီခဲ့ပါသည်။
- (၂) ရွေးချယ်ခံရသူ စေတနာ့ဝန်ထမ်းများမှာ တာဝန်ကို ကျေးဇူးကောင်းဆောင်ရွက်ရန် သဘောတူညီပါသည်။
- (၃) ကဏားသမားများ စွမ်းဆောင်ရည် မြှင့်တင်ပေးရန် ဆောင်ရွက်ရန်သဘောတူညီခဲ့ပါသည်။

(မှတ်တမ်းတင်)
ဒေါ်အေးအေး၊ သူဇွန်
စေတနာ့ဝန်ထမ်း



လူထုတော်ပြုစီမံကိန်း

စင်ကိုင်းတိုင်းဒေသကြီး၊ ပင်လည်ဘူးမြို့နယ်

ကျေးရွာအစည်းအဝေးမှတ်တမ်း

ကျေးရွာ.....မံစီရွာ.....

ကျေးရွာအုပ်စု.....မံစီရွာ.....

အစည်းအဝေးပြုလုပ်သည့်နေရာ.....မံစီရွာ.....ရွာနဲ့ကောက်ကြီးကျော့ငါးစင်္ကြာ

အစည်းအဝေးပြုလုပ်သည့်နေ့ရက်.....၁၈.....၁.....၂၀၁၆.....

အစည်းအဝေးပြုလုပ်သည့်အကြောင်းအရာ.....ဦးစီးအဖွဲ့စီမံကိန်း၊ မိခင်အင်အားစွမ်းဆောင်ရည်၊ အရေး

.....

အစည်းအဝေးတက်ရောက်သူဦးရေ..... ကျား (၄၄) ဦး၊ မ (၆၀) ဦး = (၁၀၄) ဦး

ဆွေးနွေးချက်များ

ဆွေးနွေးချက် (၁) ကျေးရွာလူထုက ဗဟိုယန္တရားကော်မတီ ဖွဲ့စည်းပုံအား၊ ဇယားနှင့် တကွ အထူးစိတ်
ရှင်းလင်းခြင်း၊ ကော်မတီများ၏ တာဝန်ထွန်းပေးမှုများကို ရာထူး၊ ဘာသာရပ်၊ အရပ်ရပ်ခြားဖြင့်
ကော်မတီဝင်များကို တစ်ရွာလုံး၏ သဘာဝလူမှုပတ်ဝန်းကျင်၊ ကျေးရွာ ဦးစားပေး အစီအစဉ်
အသက်မွေးဝမ်းကြောင်း၊ သို့မဟုတ် လုပ်ငန်းအကြောင်း ဆွေးနွေးချက်များ

ဆွေးနွေးချက် (၂) ဗဟိုယန္တရား စီမံကိန်းတွင် ဆောင်ရွက်မည့် ကျေးရွာ ဦးစား ပေး လုပ်ငန်း အစီအစဉ်
များကို အစိုးရအဖွဲ့၊ အဖွဲ့အစည်းများ အဖွဲ့အစည်း ဦးစားပေး လုပ်ငန်း အစီအစဉ်
များ စေ့တင်ပြီး တစ်ရွာလုံး၏ သဘာဝလူမှုပတ်ဝန်းကျင်၊ ကျေးရွာ ဦးစားပေး အစီအစဉ်
များကို ကျေးရွာအစည်းအဝေးဖြင့် ဆွေးနွေးခြင်း၊ လူမှုစီးပွားအဖွဲ့ အဖွဲ့အစည်းများ၊ သက်တမ်းကြီး
ကျေးရွာ အဖွဲ့အစည်းအဖွဲ့၊ လူမှုအဖွဲ့အစည်း၊ အာဟာရအဖွဲ့များ ရေးဆွဲခြင်း



ဆုံးဖြတ်ချက်များ။

ဆုံးဖြတ်ချက်(၁) ကျေးရွာစီမံကိန်း အထောက်အကူပြု ကော်မတီဝင်များကို အများသဘောတူညီမှုဖြင့် ဆုံးဖြတ်ထွေးချွန်ခွင့်ပြုသည်။ အမျိုးသား၊ အမျိုးသမီး အမျိုးမျိုးဖြင့် ကျေးရွာစီမံကိန်း ဖွဲ့စည်းခွင့်၊ အထောက်အကူပြုရေးအဖွဲ့ဝင် ဖွဲ့စည်းပေးပေးခြင်း၊ အဖွဲ့ဝင် နှစ်ဦးစီအား နည်းပညာကို ဆုံးဖြတ်ထွေးချွန်ခွင့်ပြုသည်။

ဆုံးဖြတ်ချက်(၂) မြို့နယ်အတွင်းရှိ ကျေးရွာများတွင် အထောက်အကူပြုရေးအဖွဲ့များ ဖွဲ့စည်းပေးခြင်းအား ဆုံးဖြတ်ထွေးချွန်ခွင့်ပြုသည်။

သဘောတူညီချက်များ။

(၁) ကျေးရွာစီမံကိန်းစီမံကိန်းကို အများစုဖြင့် ဖွဲ့စည်းပြီးသဘောတူညီ ကော်မတီဝင်များမှ လည်းကောင်း၊ ကျေးရွာအတွင်း အထောက်အကူပြုရေးအဖွဲ့ ဖွဲ့စည်းပေးခြင်းဖြင့် သဘောတူညီသည်။

(၂) ဦးစားပေးဆောင်ရွက်ရန် အဖွဲ့ဝင်များကို စီမံကိန်းစီမံကိန်း ကော်မတီဝင်များ သဘောတူညီသည်။

(၃)

(မှတ်တမ်းတင်)
ဒေါ်စောစော၊ ဒုတိယ
၂၀၁၇.၀၄.၀၄



၁၅။ ကဏ္ဍအလိုက် အခက်အခဲမှတ်တမ်း

မုံရွာမြို့နယ်ကျေးရွာ

ကဏ္ဍအလိုက် ဦးစားပေးဖွံ့ဖြိုးရေးလုပ်ငန်းစဉ်များ

မှုရင်းအား ကျေးရွာဖွံ့ဖြိုးရေးအထောက်အကူပြုကော်မတီတွင် ထားရှိရပါမည်။ အခြားဌာနများနှင့် ညှိနှိုင်းရန်အတွက် မိတ္တူကူးစား

အဆင့်	လုပ်ငန်း	အဆိုပြုသူ	လ/နှစ်	လုပ်ဆောင်မည့်သူ	ပြင်ပမှ ထောက်ပံ့ပေးသူ
အခြေခံအထောက်အပံ့	၁ တံတားဖြူ (ခွေကန်တွင်း)	မကွေး အဖ	၃/ ၂၀၁၆	ကော်မတီ + ကျေးရွာကူညီ	
	၂ ကျေးလက်ဈေးရုံ	မကွေး အဖ	၃/ ၂၀၁၇	မ	
	၃ တံတားဖြူ (သောက်ပင်တန်း)	မကွေး အဖ	၃/ ၂၀၁၈	မ	
	၄ စာရောင်စုံစက်	မကွေး အဖ		
	၅ ကျေးရွာခရီးစ	မကွေး အဖ		
အသက်မွေးဝမ်းကျောင်းစိုက်ပျိုးရေး	၁ စိုက်ပျိုးရေးနည်းပညာ၊ နှစ်စဉ် ကော်မတီ	မကွေး အဖ		
	၂ ငါးမွေးမြူရေးနည်းပညာ ကုန်းကျွန်း	မကွေး အဖ		
	၃ ကျွဲမွေးမြူရေး၊ ကျောက်တက်ကွယ်ပေးရေးနည်းပညာ	မကွေး အဖ		
	၄ ကိုယ်တွင်း နည်းပညာ၊ စက်စွယ်ထုတ်၊ ဖန်တီး	မကွေး အဖ		
	၅ အနောက်ကယ်ကတွက် ကုန်းကျွန်း၊ ကမ်းခြေ	မကွေး အဖ		
ကျန်းမာရေးနှင့် အဟာရ	၁	မကွေး အဖ		
	၂	မကွေး အဖ		
	၃	မကွေး အဖ		
	၄	မကွေး အဖ		
	၅	မကွေး အဖ		
ပညာရေး	၁ ရွာကျောင်းဖြူ တိုးချဲ့	မကွေး အဖ		
	၂	မကွေး အဖ		
	၃	မကွေး အဖ		
	၄	မကွေး အဖ		
	၅	မကွေး အဖ		
အခြား	၁ စိုက်ပျိုးရေး (ထောက်ပံ့ရေး ချေးငွေ)	မကွေး အဖ		
	၂ စိုက်ပျိုးရေး နည်းပညာပညာရေး	မကွေး အဖ		
	၃	မကွေး အဖ		
	၄	မကွေး အဖ		
	၅	မကွေး အဖ		



၁၆။ကျေးရွာဖွံ့ဖြိုးရေးစီမံချက်အရည်အသွေးထိန်းချုပ်မှု (Checklist for VDP)

ထိန်းချုပ်သူ-

ရက်စွဲ-

ရွာ-
မြို့နယ်-

VDP ရက်စွဲ-
ကျေးရွာအုပ်စု-

(၁) VDP စာရွက်စာတမ်းပြီးဆုံးမှုကို စစ်ဆေးပါ။ (OM အရ)

- မျက်နှာဖုံး (အဖုံး)
- မာတိကာ
- ကျေးရွာအခြေခံ Data
- PSA အကျဉ်းချုပ်နှင့် PRA လုပ်ငန်းစဉ်
- အမျိုးသား/အမျိုးသမီးအဖွဲ့များ၏ အခက်အခဲများ
- ကျေးရွာမျှော်မှန်းချက် (ဆွေးနွေးချက်ရလဒ်)
- အမျိုးသား/အမျိုးသမီးအဖွဲ့များသဘောတူထားသည့် နောင်လေးနှစ်အတွက် ဦးစားပေးလုပ်ငန်းများစာရင်း (အခြေခံအဆောက်အအုံ၊အသက်မွေးမှု၊ ပညာရေး၊ လူမှုရေးထိန်းသိမ်းမှု....)

နောက်ဆက်တွဲများ-

- လူမှုရေးအကဲဖြတ်မှု စာရွက်စာတမ်းခါတ်ပုံနှင့် PRA လုပ်ငန်းစဉ် (ဖြစ်နိုင်လျှင်)၊ မြေပုံများ ပါရမည်၊ စည်းစိမ်ပိုင်ဆိုင်မှုအဆင့်၊ venn ပုံ...
- ကျေးရွာစီမံကိန်းရေးဆွဲရေးအစည်းအဝေးမိတ္တူ
- ကျေးရွာ၏အချက်အလက် (PC 1 ပုံစံ)
- ကျေးရွာမျှော်မှန်းချက်

(၂) လူမှုရေးအကဲဖြတ်မှုအရည်အသွေးနှင့် VDP စစ်ဆေးပါ။

- VDP တွင်ပါဝင်သောဦးရေ (အမျိုးသား/အမျိုးသမီး)- |
- လူမှုရေးအကဲဖြတ်မှုအရည်အသွေးနှင့် VDP အတွက် ရက်ပေါင်း-
- PRA ပစ္စည်းများ အသုံးပြုသည့် အရေအတွက်-
- ပါဝင်သောဦးရေနှင့် လုပ်ငန်းများ မှတ်တမ်းတင်ခြင်း (အစည်းအဝေးမှတ်တမ်း၊ အဖွဲ့ခါတ်ပုံ၊ တိုင်းရင်းသားအနည်းစုနှင့် ထိခိုက်လွယ်သော အဖွဲ့များ)
 - အလွန်ကောင်း
 - ကောင်း
 - ညံ့
- လုပ်ငန်းများ မှတ်တမ်းတင်ခြင်းနှင့် အမျိုးသမီးအဖွဲ့အစည်းအဝေး၏ရလဒ် အားခွဲခြားပေးထားသလား။
 - ရှိ
 - မရှိ
- စီမံကိန်းအရေအတွက် (အမျိုးသား/အမျိုးသမီးရွေးချယ်မှုအရေအတွက်)- |
- PRAနှင့်သက်ဆိုင်သောအခြား စီမံကိန်းအရေအတွက် (အမျိုးသား/အမျိုးသမီးရွေးချယ်မှုအရေအတွက်)- |