

ပြည်ထောင်စုသမ္မတ မြန်မာနိုင်ငံတော် အစိုးရ
စိုက်ပျိုးရေး၊ မွေးမြူရေး၊ နှင့် ဆည်မြောင်း ဝန်ကြီးဌာန
ကျေးလက်ဒေသဖွံ့ဖြိုးတိုးတက်ရေး ဦးစီးဌာန
ပင်လည်ဘူးမြို့နယ်



လူထုဗဟိုပြုစီမံကိန်း
National Community Driven Development Project
(NCDDP)



ကျေးရွာဖွံ့ဖြိုးရေးအစီအစဉ်
Village Development Plan (VDP)
နမော်ပင်ကျေးရွာ ၊ မံစိလေး ကျေးရွာအုပ်စု

၂၀၁၆ ခုနှစ်

ပင်လည်ဘူးမြို့



ဇာတိကာ

၁။ ပင်လည်ဘူးမြို့နယ် မြေပုံ.....2

၂။ မံစီလေး အုပ်စုမြေပုံ 3

၃။ ကျေးရွာအုပ်စုတွင်ပါဝင်သော ကျေးရွာစာရင်းများ..... 4

၄။ ကျေးရွာအခြေခံအချက်အလက်များ 4

၅။ လူထုပူးပေါင်းပါဝင်သော လူမှုဆန်းစစ်ခြင်းနှင့် အကဲဖြတ်ခြင်းလုပ်ငန်းစဉ် (PSA/PRA) အကျဉ်းချုပ်ဇယား6

၆။ ကျေးရွာဖွံ့ဖြိုးရေးအစီအစဉ်အတွက်အသုံးပြုခဲ့သော PRA tools များနှင့်တစ်ခုချင်းစီအတွက်သုံးသပ် ချက်များ. 8

၇။ ကော်မတီဝင်များရွေးချယ်ခြင်းနှင့်ကျေးရွာဖွံ့ဖြိုးရေးအစီအစဉ်ဆောင်ရွက်မှုမှတ်တမ်းဓါတ်ပုံများ.....30

၈။ ကော်မတီဝင်များစာရင်း.....35

၉။ ပုံစံ ၈-၁။ ကျေးရွာအချက်အလက်36

၁၀။ ပုံစံ ၈-၂။ စီမံကိန်းစက်ဝန်းအချိန်ဇယား38

၁၁။ ပုံစံ ၈-၃။ ကျေးရွာဖွံ့ဖြိုးရေး ဦးစားပေးအစီအစဉ်40

၁၂။ ပုံစံ ၈-၄။ကျေးရွာဖွံ့ဖြိုးရေးစီမံကိန်းလုပ်ငန်းခွဲရွေးချယ်ခြင်းပုံစံ.....44

၁၃။ ပုံစံ ၈-၁၂။ အစည်းအဝေးတက်ရောက်သူစာရင်း47

၁၄။ အစည်းအဝေး မှတ်တမ်းများ 51

၁၅။ ကဏ္ဍအလိုက် အခက်အခဲမှတ်တမ်း.....55

၁၆။ကျေးရွာဖွံ့ဖြိုးရေးစီမံချက်အရည်အသွေးထိန်းချုပ်မှု (Checklist for VDP).....56



၁။ ပင်လည်ဘူးမြို့နယ် မြေပုံ

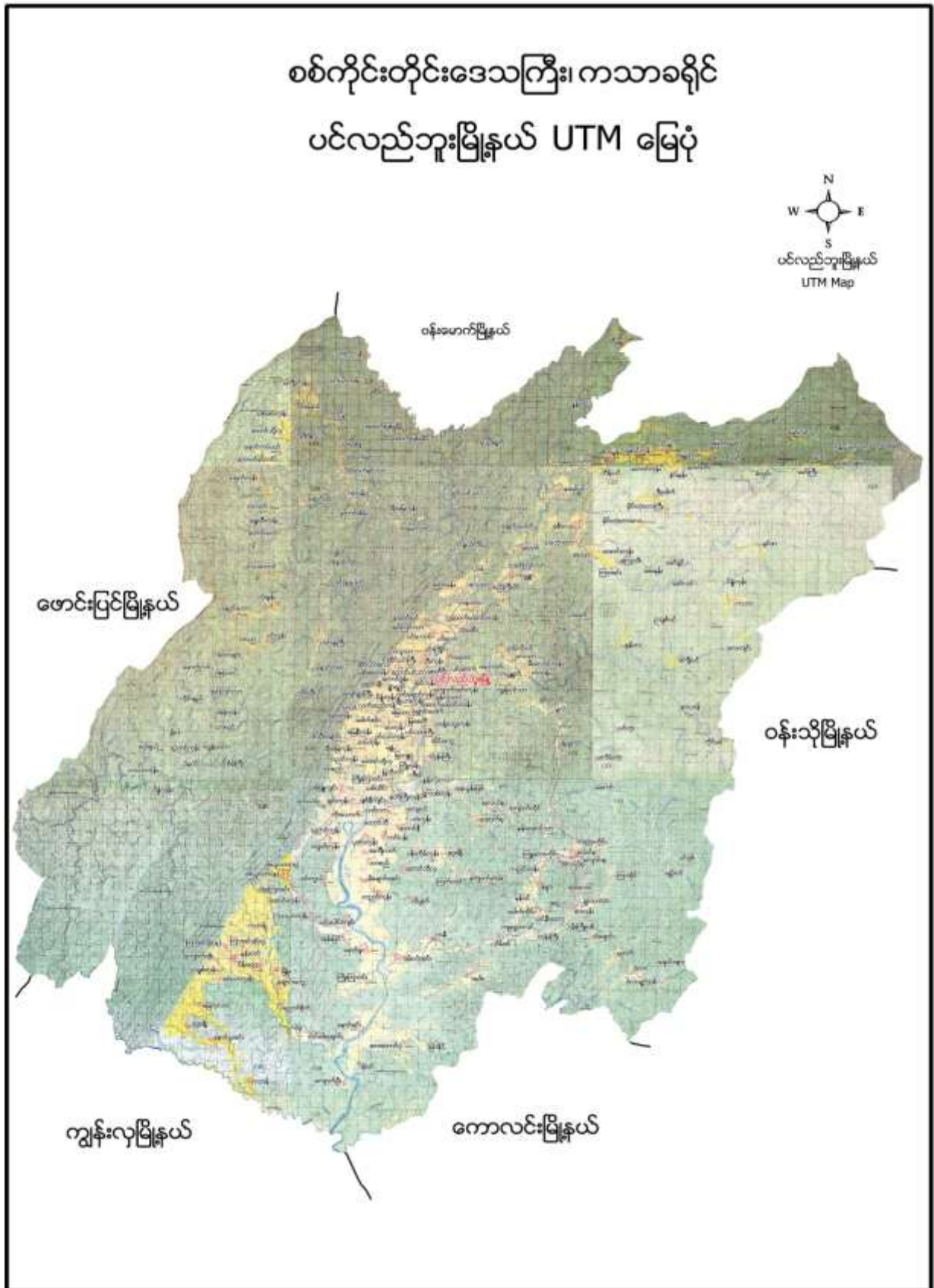



၂။ မံစီလေး အုပ်စုမြေပုံ

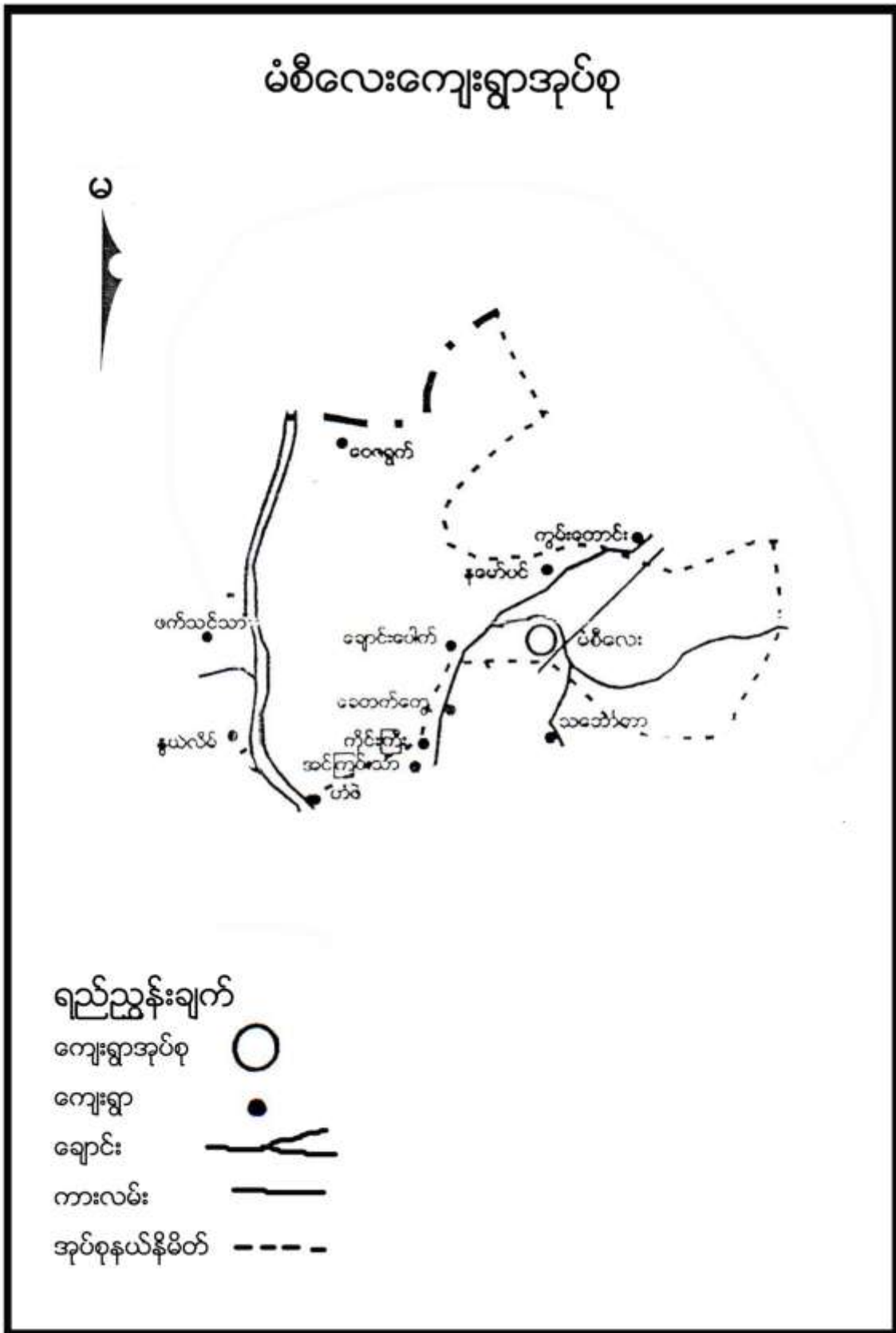



၃။ ကျေးရွာအုပ်စုတွင်ပါဝင်သော ကျေးရွာစာရင်းများ

မံစီလေး၊ နမော်ပင်၊ ချောင်းပေါက်၊ ဟေ့ဖွတ် ကျေးရွာတို့ဖြစ်ပါသည်။

၄။ ကျေးရွာအခြေခံအချက်အလက်များ

၁။ ကျေးရွာသမိုင်းအကျဉ်း

ဟေ့ဖွတ်ကျေးရွာကို လွန်ခဲ့သော နှစ်ဂုဏ်ကျော်ကစတင်တည်ခဲ့ပြီး ဟဲဟားရွာနှင့် ပေါင်းစည်းနေထိုင်ခဲ့ကြပြီး ဟဲဟားရွာပျက်ဆီးပြီးနောက်ပိုင်တွင် ဟေ့ဖွတ်ကျေးရွာဟု ခေါ်တွင်စေခဲ့ပါသည်။

ကျေးရွာတွင် ဗမာ လူမျိုးများ သာနေထိုင်ကြပြီး ယခုအခါ အိမ်ခြေအားဖြင့် (၃၈)အိမ်ထောင်စု နေထိုင် ကြပြီး မြို့နှင့် မိုင်(၂၂)မိုင်ခန့်ကွာဝေးပါသည်။ လမ်းပန်းဆက်သွယ်ရေးအားဖြင့် မိုးတွင်းကာလတွင် အလွန် တရား ခတ်ခဲပြီး ပွင့်လင်းရာသီတွင် သွားလာရာ၌ အနဲငယ်သာ ကောင်းမွန်ပါသည်။

ထူးခြားဖြစ်စဉ်

စဉ်	အကြောင်းအရာ	ခုနှစ်	ထိခိုက်မှု
၁။	တောခွေးများသောင်းကျန်း	၂၀၁၅	ကျွဲ နွား ၅၂ ကောင်သေဆုံး
၂။	လေပြင်းတိုက်ခတ်	၁၉၉၀	အိမ် ၅လုံးပျက်ဆီး(အမိုးလန်)
၃။	ခွာနာ လျှာနာဖြစ်ပွား	၁၉၈၇	ကျွဲ နွား ၂၀ အထက် သေဆုံး

၂။ လူနည်းစုလူမျိုးစုအိမ်ထောင်စု

မရှိပါ

၃။ ကျေးရွာအတွင်းရှိ စုစုပေါင်းအိမ်ထောင်စု

အမျိုးအစား	အိမ်ထောင်စု	ကျား	မ	စုစုပေါင်း
ရှမ်းနီ	၃၈	၁၁၇	၁၀၀	၂၁၇

၄။ ထိခိုက်လွယ်အုပ်စု

ထိခိုက်လွယ်အုပ်စု	အိမ်ထောင်စု	ကျား	မ	စုစုပေါင်း
သက်ကြီး	၆	၄	၂	၆
မြေယာမဲ့	၅	၁၅	၁၄	၂၉
မသန်စွမ်း	၁		၁	၁



၅။ အဓိကစီးပွားရေးလုပ်ငန်းများ

စိုက်ပျိုးရေး	မွေးမြူရေး	အသေးစားစီးပွားရေး	အခြား
စပါး	ကျွဲ	ဖျားယက်လုပ်ခြင်း	ဈေးဆိုင်
နှမ်းစိုက်	နွား		
-မုန်ညှင်း	ဝက်		
ဆင်ခရမ်းချဉ်သီး	ကြက်		

၆။ ကျေးရွာအတွင်းအဓိက ပိုင်ဆိုင်မှုများ

ကျေးရွာပိုင်ဆိုင်မှုများ	စိုက်ပျိုးမြေ	စားကျက်မြေ	သစ်တောမြေ	သဲ/ကျောက်ရရှိမှု	ရေတွင်း/ရေကန်	စက်ရေတွင်း
အရေအတွက်	၄၈ ဧက	၂၅ ဧက	၈၅ ဧက	ရှိ	၁၁/၁	-
ကျေးရွာပိုင်ဆိုင်မှုများ	ကား	ထော်လာဂျီ	စပါးကြိတ်စက်	မြွေလှေ့စက်	အသေးစားဆည်	ဈေးဆိုင်
အရေအတွက်	-	-	၁	-	၈	-

၇။ ကျေးရွာအတွင်းအခြားပိုင်ဆိုင်မှုများ

ကျေးရွာပိုင်ဆိုင်မှုများ	ရေတင်စက်	လယ်ထွန်စက်	ထွန်ထယ်	ကျွဲ	နွား
အရေအတွက်	-	-	၃၅/၃၀	၁၁၁	၁၄၂
ကျေးရွာပိုင်ဆိုင်မှုများ	ဝက်	ဆိုင်ကယ်	ကျွမ်းကျင်လုပ်သား	လုပ်သား	
အရေအတွက်	၃၃	၂၁	-	၁၀၀	

၈။ အခြားကျေးရွာရှိအသုံးပြုနိုင်သော အရင်းအမြစ်/အချက်အလက်များ

အရင်းအမြစ်	ဆေးခန်း	အ.လ.က/အ.ထ.က	ဈေး	ကျွမ်းကျင်လုပ်သား	လုပ်သား	မြေတူးစက်	လမ်းကြိတ်စက်
အရေအတွက်	၁	၁	၁	၂၀	၄၀	၁	-



၅။ လူထုပူးပေါင်းပါဝင်သော လူမှုဆန်းစစ်ခြင်းနှင့် အကဲဖြတ်ခြင်းလုပ်ငန်းစဉ် (PSA/PRA)

အကျဉ်းချုပ်ဇယား

စဉ်	အကြောင်းအရာ	ရက်စွဲ	ဦးတည်အုပ်စု	တက်ရောက်သူ			အဓိက ဆွေးနွေးချက်များ
				ကျား	မ	ပေါင်း	
၁	လူမှုစီးပွားအဆင့် သတ်မှတ်ခြင်း (Wealth Ranking)	၆-၁၁-၆	ချမ်းသာ၊ အလယ်အလတ်၊ နွမ်းပါး၊ အလွန်နွမ်းပါးအုပ်စုများ	၁၉	၁၆	၃၅	ကျေးရွာလူမှုစီးပွားအုပ်စုများခွဲခြားသတ်မှတ်နိုင်ရေးအတွက် အခြေခံစံနှုန်းများ သတ်မှတ်ခြင်း၊ ကျေးရွာသားများနှင့် အများသဘောတူ ခွဲခြားသတ်မှတ်ခြင်း
၂	ရာသီခွင်ပြပြက္ခဒိန် (Seasonal Calendar)	၆-၁၁-၆	ကော်မတီဝင်၊ အမျိုးသမီး၊ အမျိုးသားများ	၈	၈	၁၆	ရာသီဥတု၊ စိုက်ပျိုးသီးနှံများ၊ လယ်ယာလုပ်ငန်းများ၊ နေ့စားလုပ်ငန်းများ၊ မွေးမြူရေးလုပ်ငန်းများ၊ ဝမ်းစာဖူလုံမှု နှင့် ပွဲတော်များ
၃	ကျေးရွာလူမှုရေးပြ၊ သယံဇာတမြေပုံ (Social Map/ Resource Map)	၆-၁၁-၆	ရပ်မိရပ်ဖ၊ ကော်မတီဝင်များ	၇	၆	၁၃	အိမ်အမျိုးအစားများ၊ အခြေခံအဆောက်အအုံများ၊ လမ်းပန်းဆက်သွယ်ရေးအခြေအနေ လယ်ယာမြေများ၊ မြစ်ချောင်းများ၊ ရေတွင်း၊ ရေကန်များ၊ သစ်တောများ
၄	ပြဿနာသစ်ပင် (Problem Tree)	၆-၁၁-၆	အမျိုးသားများကော်မတီဝင်များ	၈	-	၈	ဆွေးနွေးထားသော အခြေခံအဆောက်အအုံများနှင့် သက်မွေးဝမ်းကျောင်းလုပ်ငန်းများ၊ ကျန်းမာရေး၊ ပညာရေး။
၅	ပြဿနာသစ်ပင် (Problem Tree)	၆-၁၁-၆	အမျိုးသမီးများ	-	၇	၇	ဆွေးနွေးထားသော အခြေခံအဆောက်အအုံများနှင့် သက်မွေးဝမ်းကျောင်းလုပ်ငန်းများ
၆	ကျေးရွာ၏ (၅)နှစ်စာ ဦးစားပေးအစီအစဉ် ပြဇယား (Metric Ranking)	၆-၁၁-၆	အမျိုးသားအုပ်စု၊ အမျိုးသမီးအုပ်စု၊ လူငယ်အုပ်စု၊ ရပ်မိရပ်ဖအုပ်စု	၁၉	၁၆	၃၅	အကျိုးပြုပြီးရေ၊ အကျိုးခံစားခွင့် နှင့် အဓိက လိုအပ်ချက်များပေါ်မူတည်၍ ဆုံးဖြတ်သည်။



၇	အဖွဲ့အစည်းချိတ်ဆက်ပုံ (Venn Diagram)	၇-၁၆	ကျေးရွာအုပ်ချုပ်ရေးအဖွဲ့၊ ကျေးရွာ စီ/ထောက်အဖွဲ့	၇	၅	၁၂	ကျေးရွာတွင်းရှိ အဖွဲ့အစည်းများနှင့် မည်သို့သောလုပ်ငန်းများအတွက် မည်သည့်အဖွဲ့များချိတ်ဆက်လုပ်ကိုင်မှု
၈	ပင့်ကူအိမ်ကွန်ယက် (Spider Web)	၇-၁၆	အမျိုးသားများ နှင့် အမျိုးသမီးများ	၉	၇	၁၆	အမျိုးသားများ နှင့် အမျိုးသမီးများ တန်းတူအခွင့်အရေး ရရှိမှု နှင့် မရရှိသည့် အကြောင်းအရင်းများ
၉	ပြဿနာ၊ အခွင့်အရေး၊ လက်ရှိအခြေအနေနှင့် ပြောင်းလဲမှုညွှန်းကိန်း	၇-၁၆	ကျေးရွာစီ/ထောက်အဖွဲ့၊ ကျေးရွာလူထု	၆	၉	၁၅	ပြဿနာ၊အခွင့်အရေး၊လက်ရှိအခြေအနေ ကိုသိရှိရန် နှင့် ပြောင်းလဲနိုင်သည်ပုံစံများ
၁၀	ကျေးရွာအိပ်မက်ပြ မြေပုံ (Dream Map)	၇-၁၆	ကျေးရွာစီ/ထောက်အဖွဲ့၊ ကျေးရွာလူထု	၁၃	၁၀	၂၃	နောင်တစ်ချိန်တွင် ကျေးရွာတွင် ဖြစ်စေချင်သော/မြင်စေချင်သော အရာများ ထည့်သွင်းရေးဆွဲခြင်း



၆။ ကျေးရွာဖွံ့ဖြိုးရေးအစီအစဉ်အတွက်အသုံးပြုခဲ့သော PRA tools များနှင့်တစ်ခုချင်းစီအတွက်သုံးသပ်ချက်များ

၁။ ကျေးရွာ၏လူမှုစီးပွားအဆင့်သတ်မှတ်ခြင်း။ (Wealth Ranking)

အဆင့်	အခြေခံစံနှုန်းများ/ ညွှန်းကိန်းများ	အိမ်ထောင်စု	ရာခိုင်နှုန်း
ချမ်းသာ	အိမ်အခြေအနေ-အုတ်လိုင်းပြေး၊ ခြေတံရှည်၊ သွပ်မိုး၊ ပျဉ်ထောင်မြေယာပိုင်ဆိုင်မှု- ၁၀ ဧကအထက် ကျွဲ၊ နွား- ၇ ကောင်အထက် အခြားပိုင်ဆိုင်မှု- ထွန်းစက်၊ ရေစုပ်စက်၊ TV။ စပါးကြိုက်စက်၊ ဆိုင်ကယ်၊ (အထက်တန်း၊ အလယ်တန်း ကျောင်းသားရှိ)	၅	၁၃%
အလယ်အလတ်	အိမ်အခြေအနေ- ပျဉ်ခင်း၊ ပျဉ်ကာ၊ သွပ်မိုး၊ ချေတံရှည်အိမ်မြေယာပိုင်ဆိုင်မှု- ၅ ဧက ကျွဲ၊ နွား- ၅ ကောင် အခြားပိုင်ဆိုင်မှု- လှည်းဆိုင်ကယ်၊ (အလယ်တန်းကျောင်းနေအရွယ်ကျောင်းသားရှိ)	၁၃	၃၄%
နွမ်းပါး	အိမ်အခြေအနေ- ဝါးထရံကာ၊ သက်ကယ်မိုးထရံကာ၊ ချေတံရှည်အိမ်မြေယာပိုင်ဆိုင်မှု- ၂ ဧက ကျွဲ၊ နွား- ၃ ကောင်အောက် အခြားပိုင်ဆိုင်မှု- (မူလတန်းကျောင်းကျောင်းနေအရွယ်ကလေးရှိ)၊ ကျောင်းထားနိုင်	၈	၂၁%
အလွန်နွမ်းပါး	အိမ်အခြေအနေ- ဝါးထရံကာ၊ အင်ဖက်မိုး၊ အကာမလုံမြေယာပိုင်ဆိုင်မှု- မရှိ ကျွဲ၊ နွား- မရှိ အခြားပိုင်ဆိုင်မှု- ကျောင်းနေအရွယ်ကလေးရှိ ကျောင်းမထားနိုင်	၁၂	၃၂%
စုစုပေါင်း			၁၀၀%



သုံးသပ်ချက်

ရာသီဥတု-တပိုတွဲလ လယ်မှ စ၍ နယုန်လအထိ နွေရာသီဖြစ်ပါသည်။ နယုန်လ လယ် မှ စ၍ တော်သလင်း လအထိ မိုးရာသီ ဖြစ်ပါသည်။ သီတင်းကျွတ်လ မှ စတင်၍ တပိုတွဲလ လယ်အထိ ဆောင်းရာသီ ဖြစ်ပါသည်။

စိုက်ပျိုးရေး-ကဆုန်၊ နယုန်လတွင်စပါးစိုက်ပျိုးရန်ပျိုးထောင်ကြပြီးဝါဆို၊ ဝါခေါင်လတွင်ကောက်စိုက်ကြပါသည်။ သခွား၊ ပြောင်း၊ နမ်း၊ မြေပဲ၊ အာလူး၊ ကြက်သွန်အနည်းငယ်စိုက်ပျိုးကြသည်။ စိုက်ပျိုးရေးလုပ်ငန်းမှ တစ်နေ့ဝင်ငွေ ၂၅၀၀ ကျပ်၊ တစ်လ ဝင်ငွေ ၇၅၀၀၀ ကျပ် နှင့် တစ်နှစ်ဝင်ငွေ ၉၀၀၀၀၀ ကျပ် ရရှိပါသည်။

မွေးမြူရေး-မွေးမြူရေး လုပ်ငန်းများကို ရာသီမရွေးလုပ်ကိုင်ကြပါသည်။ လုပ်ငန်းခွင်အတွက် ကျွဲ၊ နွားများ မွေးမြူကြပြီး အိမ်ခြေထက်ဝက်ခန့်မှာ ကြက်၊ ဝက်များမွေးမြူကြပါသည်။

နေ့စားလုပ်ငန်း- ဝါဆို၊ ဝါခေါင်လတွင် လယ်ယာလုပ်ငန်းခွင် များရှိခြင်းကြောင့် ဝင်ငွေရရှိပါသည်။ သီတင်းကျွတ်၊ တန်ဆောင်မုန်း နှင့် နတ်တော် လများတွင်စပါးရိတ်သိမ်းခြွေလှေ့ခြင်း လုပ်ငန်းများ ရှိခြင်းကြောင့် ဝင်ငွေရရှိပါသည်။ နေ့စားလုပ်ငန်းမှ တစ်နေ့ဝင်ငွေ၃၀၀၀ ကျပ်၊ တစ်လ ဝင်ငွေ ၉၀၀၀၀ကျပ် နှင့် တစ်နှစ် ဝင်ငွေ ၇၀၀၀၀၀ ကျပ် ရရှိပါသည်။

သဘာဝဘေးအန္တရာယ် ။ မိုးရာသီတွင်မိုးသည်းထန်ခြင်းရံဖန်ရံခါ စပါးခင်းများရေလွှမ်းပါသည်။ လေပြင်းကျရောက် တတ်သည့်အခါလည်းရှိပါသည်။

ဝမ်းစာဖူလုံမှု- ဝါခေါင်၊ တော်သလင်း၊ သီတင်းကျွတ်လများတွင် စပါးကုန်ချိန်ဖြစ်၍ဝမ်းစာဖူလုံမှုမရှိပါ။

အလုပ်သမားရှားပါးမှု- တန်ခူး၊ နတ်တော်၊ ပြာသိုလများတွင်အလုပ်သမားရှားပါးမှုများရှိပါသည်။ ပွင့်လင်းရာသီတွင် ရွှေ့ပြောင်းလုပ်သားသွားလာမှုရှိပါသည်။

ပွဲတော်များ-တန်ခူးလတွင် သင်္ကြန်ပွဲတော်ပြုလုပ်ပါသည်။ ကဆုန်လတွင်ညောင်ရေသွန်းပွဲ၊ ဝါဆိုလတွင် သင်္ကန်းကပ်ပွဲတော်ရှိပါသည်။ သီတင်းကျွတ်လတွင် မီးထွန်းပွဲတော်ရှိပါသည်။ တန်ဆောင်မုန်းလတွင် ကထိန်ပွဲ၊ တပေါင်းလတွင် အလှူပွဲများရှိပါသည်။



သုံးသပ်ချက်

လူနေထိုင်မှု ပုံစံ- စီပွားရေးအဆင့် (၄) မျိုးရှိပြီး ကျေးရွာများတွင် ပမာလူမျိုးများစုစည်းစွာနေထိုင်ကြပါသည်။

လမ်းပန်းဆက်သွယ်ရေး- နမော်ပင်ကျေးရွာသည် ပင်လည်ဘူးမြို့နှင့် ၁၈ မိုင်ခန့်ကွာဝေးပြီး ကျေးရွာတွင်းရှိ လမ်းများ၊ ရွာချင်းဆက်လမ်းများမှာ မြေသားလမ်းများဖြစ်သောကြောင့် မိုးတွင်းကာလများတွင် လမ်းပန်းဆက်သွယ်ရေး အလွန်တရာမှ ခက်ခဲပါသည်။

ကျန်းမာရေး- ကလေးမွေးဖွားခြင်းအတွက် အရံသားဖွား၊ အရပ်လက်သည်ရှိပါသည်။ အဓိကဆေးကုသမှု ခံယူခြင်းကို မြို့နယ်ဆေးရုံ၊ ကျေးရွာရှိကျေးလက်ဆေးပေးခန်း သို့သွားရောက်၍ ဆေးကုသမှု ခံယူရပါသည်။ မိုးတွင်းကာလတွင် ပမ်းရောဂါ၊ ငှက်ဖျားရောဂါများဖြစ်တက်သည်။

သောက်သုံးရေး- ကျေးရွာတွင် ဘုံပိုင်နှင့် လက်တူးတွင်းများရှိခြင်းကြောင့် သောက်သုံးရေးအားဖြင့် ဖူးလုံမှုရှိသည်ဟု တွက်ဆနိုင်ပါသည်။

အခြား- နမော်ပင် ကျေးရွာ၏ အရှေ့ဘက်တွင် စာသင်ကျောင်း နှင့် ဘုန်းတော်ကြီးကျောင်း ရှိပြီးအနောက် တောင်ထောင့်တွင် နမော်ချောင်းရှိပြီး ချောင်းအတွင်းမှ ကျောက်၊ သဲများကို အနဲငယ်ထုတ်ယူသုံးဆွဲနိုင်ပါသည်။ ကျေးရွာပတ်လည်တွင် လယ်ကွင်းများ နှင့် သစ်တော ဧရိယာများမှာ ကာရံလျှက်ရှိနေသည်။



သုံးသပ်ချက်

ပတ်ဝန်းကျင်ရှိအရင်းအမြစ်များ- နမော်ချောင်းရှိပြီး ချောင်းအတွင်းမှ ကျောက်၊သဲများကို အနံ့ငယ် ထုတ်ယူ သုံးဆွဲနိုင်ပါ သည်။ ကျေးရွာပတ်လည်တွင် လယ်ကွင်းများ နှင့် သစ်တော ဧရိယာများမှာ ကာရံလျက်ရှိနေ သည်။

စီးပွားရေးလုပ်ကိုင်စားသောက်ရသောအရင်းအမြစ်-လယ်ယာမြေများအသုံးပြု၍ စပါး၊ပဲအမျိုးမျိုး၊ ၊နမ်း ၊စသည် တို့ကိုစိုက်ပျိုးနိုင်သည်။စားကျက်မြေများတွင်ကျွဲ၊နွားများမွေးမြူနိုင်ပါသည်။မြေလွတ်မြေရိုင်းများ ပေါများသော် လည်း နှစ်ရှည်ပင်စီးပွားဖြစ်စိုက်ပျိုးနိုင်ခြင်းမရှိပါ။





အကြောင်းအရင်းများ/ အခက်အခဲများ

၁	ကျေးရွာတွင်းသွားရခက်ခဲခြင်း	၂	ကလေးငယ်များပညာရေတွင် ကောင်းစွာမသင်ကြားနိုင်	၃	အထွေထွေဗဟုသုတရရှိမှု လက်လှမ်းမမီ
၄	သွားလာခက်ခဲခြင်း ပျက်တောင်ခြင်း	၅	သောက်သုံးရေ မဖူလုံခြင်း	၆	ကျန်းမာရေးစောင့်ရှောက်မှု လက်လှမ်းမမီခြင်း

အကျိုးဆက်များ

- ၁ သက်ကြီးရွယ်အို နှင့် ကလေးများ သွားလာရ ခက်ခဲ
- ၂ ကလေးငယ်များ ကျောင်းကြိုတက်လှမ်းရန်နှင့် ဖွံ့ဖြိုးမှုတွင် နောက်ကျခြင်း
- ၃ ဗဟုသုတများအားနည်းခြင်း၊ မရှိခြင်း
- ၄ တံတားမကောင်းခြင်း ကားဆိုင်ကယ်များ ဖြတ်သန်းရာတွင် အန္တရာယ်ရှိ
- ၅ သန့်ရှင်းသောသောက်သုံးရေ လက်လှမ်းမမီခြင်း
- ၆ ကျန်းမာရေးစောင့်ရှောက် အခတ်အခဲရှိခြင်း

ဖြေရှင်းနည်းလမ်း

- ၁ ရွာတွင်းလမ်းပြင်
- ၂ စာသင်ကျောင်းပြုပြင်
- ၃ စာကြည့်တိုက်ဆောက်လုပ်ခြင်း
- ၄ တံတားပြုပြင်ခြင်း
- ၅ စက်ရေတွင်းတူးဖော်ခြင်း
- ၆ ဆေးပေးခန်းဆောက်လုပ်ခြင်း



အကြောင်းအရင်းများ/ အခက်အခဲများ

၁	ကျေးရွာတွင်းသွားရခက်ခဲခြင်း	၂	ကလေးငယ်များပညာရေတွင် ကောင်းစွာမသင်ကြားနိုင်	၃	အထွေထွေဗဟုသုတရရှိမှု လက်လှမ်းမမီ
၄	သွားလာခက်ခဲခြင်း ပျက်တောင်ခြင်း	၅	သောက်သုံးရေ မဖူလုံခြင်း	၆	ကျန်းမာရေးစောင့်ရှောက်မှု လက်လှမ်းမမီခြင်း

အကျိုးဆက်များ

- ၁ သက်ကြီးရွယ်အို နှင့် ကလေးများ သွားလာရ ခက်ခဲ
- ၂ ကလေးငယ်များ ကျောင်းကြိုတက်လှမ်းရန်နှင့် ဖွံ့ဖြိုးမှုတွင် နောက်ကျခြင်း
- ၃ ဗဟုသုတများအားနည်းခြင်း၊ မရှိခြင်း
- ၄ တံတားမကောင်းခြင်း ကားဆိုင်ကယ်များ ဖြတ်သန်းရာတွင် အန္တရာယ်ရှိ
- ၅ သန့်ရှင်းသောသောက်သုံးရေ လက်လှမ်းမမီခြင်း
- ၆ ကျန်းမာရေးစောင့်ရှောက် အခတ်အခဲရှိခြင်း

ဖြေရှင်းနည်းလမ်း

- ၁ ရွာတွင်းလမ်းပြင်
- ၂ စာသင်ကျောင်းပြုပြင်
- ၃ စာကြည့်တိုက်ဆောက်လုပ်ခြင်း
- ၄ တံတားပြုပြင်ခြင်း
- ၅ စက်ရေတွင်းတူးဖော်ခြင်း
- ၆ ဆေးပေးခန်းဆောက်လုပ်ခြင်း



၇။ ဦးစားပေးအစီအစဉ်ပြဇယား (Matrix Ranking)

မိလား: မှတ်တမ်းအစီအစဉ်ပြဇယား (Matrix Ranking)
(ဆောင်ရွက်ရန်ဆိုင်ရာ)

မှတ်တမ်း	၁	၂	၃	၄	၅	၆	၇	၈	၉
၁		၂	၃	၄	၅	၆	၇	၈	၉
၂	၁		၃	၄	၅	၆	၇	၈	၉
၃	၂	၁		၄	၅	၆	၇	၈	၉
၄	၃	၄	၂		၅	၆	၇	၈	၉
၅	၄	၅	၃	၁		၆	၇	၈	၉
၆	၅	၆	၄	၅	၂		၇	၈	၉
၇	၆	၇	၅	၆	၇	၃		၈	၉
၈	၇	၈	၆	၇	၈	၈	၄		၉
၉	၈	၉	၇	၈	၉	၉	၉	၅	



စီမံကိန်းပထမနှစ်တွင် ကျေးရွာတွင်း စာသင်ကျောင်းပြုပြင်ခြင်းလုပ်ငန်းကို ရံပုံငွေ ၅၅သိန်းခန့် ဖြင့် ကျေးရွာ လူထု ပူးပေါင်း၍ လုပ်ငန်းအကောင်အထည်ဖော်ဆောင်ရွက်ပြီးစီးခဲ့ပါသည်

စီမံကိန်းဒုတိယနှစ်တွင် နမော်ပင်ကျေးရွာမှာ ရွာချင်းဆက်လမ်းပြုပြင် လုပ်ငန်းများကို ၁၄၉သိန်းဖြင့် အကောင်အထည် ဖော်ဆောင်ရွက်သွားမည်ဖြစ်ပြီး ချောင်းပေါက်ကျေးရွာမှာလည်း စာသင်ကျောင်းပြုပြင်ခြင်း လုပ်ငန်းများကို စီမံကိန်း ဒုတိယနှစ်တွင်လည်း အကောင်အထည်ဖော်ဆောင်ရွက်မည်ဖြစ်သည်။

စီမံကိန်းတတိယနှစ်တွင် မံစီလေးကျေးရွာအနေဖြင့် တံတားပြုပြင်ခြင်း နှင့်ဟေ့ယွတ်ကျေးရွာမှာ ရွာတွင်းလမ်းပြုပြင်ရေး နှင့် ရေရရှိရေး လုပ်ငန်းများတို့ကို အကောင်အထည်ဖော်ဆောင်ရွက်မည်ဖြစ်သည်။

စတုတ္ထနှစ်တွင် မံစီလေးကျေးရွာအနေဖြင့် ဈေးပြုပြင်ခြင်း၊ချောင်းပေါက်ကျေးရွာမှ ရွာချင်းဆက်လမ်းပြုပြင်ခြင်းတို့ကို အကောင်အထည်ဖော်ဆောင်ရွက်သွားမည်ဖြစ်သည်။



သုံးသပ်ချက်

ကျေးရွာအတွင်းရှိအဖွဲ့အစည်းများ

ကျေးရွာလူထုနှင့် အဖွဲ့အစည်းများ ချိတ်ဆက်ဆောင်ရွက်နေသည့် အနေအထားမှာ အုပ်ချုပ်ရေးအဖွဲ့၊ ကျောင်းကော်မတီအဖွဲ့၊ အမျိုးသား၊အမျိုးသမီးများအဖွဲ့၊ ကျေးရွာစီမံကိန်းအထောက်အကူပြုကော်မတီ၊ ဂေါပက၊ ဓမ္မစကြာအဖွဲ့၊ ရပ်မိရပ်ဖအဖွဲ့များနှင့် ကျေးရွာဖွံ့ဖြိုးတိုးတက်ရေး ကျေးရွာအကျိုးပြုလုပ်ငန်းများ ချိတ်ဆက်ဆောင်ရွက်ကြပါသည်။

ကျေးရွာပြင်ပအဖွဲ့အစည်းများ

ကျေးရွာပြင်ပရှိ အဖွဲ့အစည်းများနှင့် ချိတ်ဆက်ဆောင်ရွက်နေမှု အနေအထားမှာ မြို့နယ်အထွေထွေ အုပ်ချုပ်ရေးဦးစီးဌာန၊ ပညာရေးဌာန၊ ကျန်းမာရေးဌာန၊ ကျေးလက်ဒေသဖွံ့ဖြိုးတိုးတက်ရေး ဦးစီးဌာန၊ လူထုဗဟိုပြုစီမံကိန်း၊ တိ/မွေးကုသစ်တော၊သမ၊ စိုက်ပျိုးရေး၊ မြေစာရင်းဌာနများနှင့် ချိတ်ဆက် ဆောင်ရွက်မှုရှိပြီး ကျေးရွာသား များအနေဖြင့် သက်ဆိုင်ရာကဏ္ဍအလိုက် လိုအပ်သောအကူအညီ တောင်းခံမှုမှာ မရှိသလောက်နည်းပါး ပါသည်။

အစည်းအဝေးမှတ်တမ်း နှင့် စစ်ဆေးရမည့်အချက်များ

၁။ အမျိုးသမီးကဏ္ဍ အစည်းအဝေးမှတ်တမ်း

ကျေးရွာမိတ်ဆက်အစည်းအဝေးပြုလုပ်ရန် ဖိတ်ကြားရာတွင် အစည်းအဝေးတွင် အမျိုးသမီး အချိုးညီစွာ ပါဝင်ရန် သက်ဆိုင်ရာ ကော်မတီသို့ ပြောကြားခဲ့ပါသည်။ ပထမအကြိမ် မိတ်ဆက်အစည်းအဝေးတွင် အစည်းအဝေးတိုင်းတွင် အမျိုးသမီးများ အချိုးညီစွာ တက်ရောက်ရန် ပြောကြားခဲ့ပါသည်။ အစည်းအဝေးတိုင်းတွင်လည်း အမျိုးသမီးများမှ ပြောကြားလိုသော အချက်များကို လွတ်လပ် ပွင့်လင်းစွာ ပြောဆိုခွင့် ရှိကြောင်းကိုလည်း ပြောကြားထားပါသည်။ ကျေးရွာအုပ်စုအဆင့်တွင် နှစ်စဉ်ပြုလုပ်သော လုပ်ငန်းများတွင် အမျိုးသမီးများမှ တင်ပြဆောင်းဆိုထားသော လုပ်ငန်းတစ်ခုပါဝင်ရမည် ဖြစ်ကြောင်းကိုလည်း ပြောကြားခဲ့ပါသည်။ လုပ်ငန်းခွဲများ အကော်အထည်ဖော် ဆောင်ရွက်ရာတွင်လည်း လူထုလုပ်အားဖြင့် ဆောင်ရွက်သော လုပ်ငန်းများ ဖြစ်ပါက တူညီသော လုပ်ငန်းအတွက် တူညီသော လုပ်အားခများ ပေးချေရမည်ကိုလည်း ပြောကြားခဲ့ပါသည်။ စီမံကိန်း၏ ကဏ္ဍတိုင်းတွင် အမျိုးသမီးများ အခန်းကဏ္ဍကို ထည့်သွင်းထားပြီး အမျိုးသား/ အမျိုးသမီး ခွဲခြားမှုများ မရှိစေရန် ရည်ရွယ်ထားသည်ကို ရှင်းလင်းပြောကြားမှုများ ပြုလုပ်ခဲ့ပါသည်။ အမျိုးသမီးများ၏ဦးဆောင်နိုင်မှု နှင့် စီမံခန့်ခွဲမှု စွမ်းရည်များ တိုးတက်လာစေရန်အတွက် ကော်မတီများထဲတွင် အမျိုးသမီးများ (၅၀%) ပါဝင်ရမည်ဖြစ်ပါသည်။ ဆပ်ကော်မတီ တစ်ခုတိုင်းတွင်လည်း အနည်းဆုံး အမျိုးသမီး တစ်ဦးပါဝင်ရမည်ဖြစ်ပါသည်။ ကော်မတီထဲတွင် ပါဝင်သော အမျိုးသမီးများသည် တင်ပြဆွေးနွေးမှုများ ပြုလုပ်ခြင်း၊ ဆုံးဖြတ်ချက်များချခြင်း စသည်တို့ကို ပြုလုပ်ရမည်ဖြစ်ပါသည်။ အမျိုးသားများမှလည်း ပံ့ပိုးကူညီပေးရမည်ဖြစ်ပါသည်။ ဒုတိယအကြိမ်အစည်း အဝေးတွင် အမျိုးသမီးများသည် မိမိတို့၏ လိုအပ်ချက် အခက်အခဲများကို လွတ်လပ်စွာဆွေးနွေးနိုင်ရန်အတွက် အမျိုးသမီးသီးသန့် အုပ်စုများဖွဲ့၍ အခက်အခဲများ ဖော်ထုတ်ခြင်းလုပ်ငန်းကိုလည်း လုပ်ကိုင်ခဲ့ပါသည်။



၂။ ကျေးရွာမိတ်ဆက် အစည်းအဝေးတွင်အမျိုးသမီး ကဏ္ဍအတွက် စောင့်ကြည့်စစ်ဆေးရမည့်အချက်များ

မေးမြန်းသည့်ရက်။

ရက်စွဲ - ၆ .၀၁.၂၀၁၆

စဉ်	အကြောင်းအရာ	တွေ့ရှိချက်		မှတ်ချက်
		✓	X	
၁	အစည်းအဝေးတက်ရောက်လူသူများအား ကျား၊မ ရေးရာ အခြေခံသဘောတရားများကို ရှင်းလင်းဆွေးနွေးခဲ့ပါသလား။	✓		
၂	စီမံကိန်းတွင် ပါဝင်သော ကျား၊မရေးရာ အကောင်အထည်ဖော်ရေး လိုအပ်ချက် (၅)ချက်ကို ရှင်းလင်းပြခဲ့ပါသလား။	✓		
၃	အစည်းအဝေးများခေါ်ယူရာတွင်အမျိုးသား/သမီးများအချိုးညီစွာတက်ရောက်နိုင်ရေးအတွက် အသိပေးတိုက်တွန်း စည်းရုံးခဲ့တာမျိုး ရှိပါသလား။	✓		
၄	အမျိုးသမီးများ၏ စကားသံများ၊ ပြောဆိုနိုင်ခွင့်များ ပိုမိုထွက်ပေါ်လာအောင် ဖန်တီးပေးခဲ့ပါသလား။	✓		
၅	ဆပ်ကော်မတီဖွဲ့ များဖွဲ့စည်းရာတွင်အမျိုးသမီးများနှင့်ပါဝင်ဖွဲ့စည်းရေး၊ပူးပေါင်းပါဝင်ရေး၊ဦးဆောင်နိုင်ရေးအတွက်တွန်းအားပေးကူညီဆောင်ရွက်ခဲ့ပါသလား။	✓		
၆	အစည်းအဝေးကို အမျိုးသား/သမီးများ အလွယ်တကူပါဝင်တက်ရောက်နိုင်သော အချိန်နှင့်နေရာများကိုရွေးချယ်ခြင်း၊ထည့်သွင်းစဉ်းစားဆောင်ရွက်ခြင်းများတို့ကိုလုပ်ဆောင်ခဲ့ပါသလား။	✓		
၇	လူနည်းစု/ဆင်းရဲ/နွမ်းပါး/ထိခိုက်လွယ်သောအုပ်စုများကို အစည်းအဝေးမစတင်မှီ အချိန်များက ရှာဖွေဖော်ထုတ်ခဲ့တာမျိုး ရှိပါသလား။	✓		
၈	လူနည်းစု/ဆင်းရဲ/နွမ်းပါး/ထိခိုက်လွယ်သော အမျိုးသား/သမီးများထဲမှ အချို့ကို အစည်းအဝေးတက်ရောက်နိုင်အောင် ဖိတ်ကြားဆောင်ရွက်မှုမျိုး ရှိခဲ့ပါသလား။	✓		
၉	လူနည်းစု/ဆင်းရဲ/နွမ်းပါး/ထိခိုက်လွယ်သောအမျိုးသား/သမီးများနှင့် ကြုံတွေ့နေရသောအခတ် အခဲများကို သင်ဆွေးနွေး မေးမြန်းခဲ့တာမျိုး ရှိပါသလား။	✓		
၁၀	အမျိုးသမီးများ ပြောဆိုတင်ပြနိုင်အောင် အချိန်ပေးရန်၊ ကြိုတင်စီစဉ်ဆောင် ရွက်မှု မျိုးများ ဆောင်ရွက်ခဲ့တာများ ရှိပါသလား။	✓		
၁၁	စီမံကိန်းလုပ်ငန်းခွဲများရှာဖွေဖော်ထုတ်ရာတွင်အမျိုးသား/သမီးများသီးခြားဆွေးနွေးဖော်ထုတ် ဆောင်ရွက်ခဲ့တာမျိုး ရှိပါသလား။	✓		
၁၂	ကျေးရွာစီမံကိန်း အထောက်အကူပြုကော်မတီများဖွဲ့စည်းရာတွင် အမျိုးသမီး၊ အမျိုးသား အချိုးညီမျှစွာ (၅၀ : ၅၀) ဖွဲ့စည်းနိုင်ခဲ့ပါသလား။ မဖွဲ့စည်းနိုင်ခဲ့ပါက မှတ်ချက်တွင် ရှင်းလင်းပါ။	✓		
၁၃	ဆပ်ကော်မတီများတွင် အနည်းဆုံး အမျိုးသမီးအဖွဲ့ဝင် တစ်ဦးနှုန်းဖြင့် ပါဝင်ဖွဲ့စည်းနိုင်ခဲ့ပါသလား။ မဖွဲ့စည်းနိုင်ခဲ့ပါက မှတ်ချက်တွင် ရှင်းလင်းပါ။	✓		



၁၄	ကျေးရွာ/ကျေးရွာအုပ်စု ဖွံ့ဖြိုးရေးစီမံချက် များတွင် အမျိုးသမီးများ ရွေးချယ်ဆုံးဖြတ်သည့်လုပ်ငန်းစီမံချက် အနည်းဆုံးတစ်ခုပါဝင်နိုင်ရေးအတွက် စည်းရုံး ဆွေးနွေးမှုများ ပြုလုပ်ဆောင်ရွက်ခဲ့ပါသလား။	√		
၁၅	တက်ရောက်လာသူများအား အမျိုးသမီးများ၏ လိုအပ်ချက်များကို ဖြည့်ဆည်းပေးနိုင်ရန် အမျိုးသမီးများရွေးချယ်လိုက်သော ဦးစားပေးရွေးချယ်မှုများကို ထောက်ပံ့ပေးသွားမည်ဖြစ်ကြောင်း အသိပေးပြောကြားခဲ့ပါသလား။	√		
၁၆	ရွေးချယ်လိုက်သော စီမံကိန်းလုပ်ငန်းခွဲများသည် ဒေသတွင်းမှာရှိသော လူနည်းစု/ဆင်းရဲ/နွမ်းပါး/ထိခိုက်လွယ် အုပ်စုများအပေါ် မည်သို့အကျိုးပြုနိုင် မည်ဖြစ်ကြောင်း ရှင်းလင်းပြောကြားခြင်း၊ မှတ်တမ်းတင်ခြင်းများတို့ကို ဆောင်ရွက်ခဲ့ပါသလား။	√		
၁၇	ကျေးရွာအုပ်စုအဆင့် အစည်းအဝေးပြုလုပ်ရာတွင် အုပ်စု စီ/ထောက် ကော်မတီဝင်များကို ကျား၊မ ရေးရာလိုအပ်ချက်များ အကြောင်းကိုရှင်းလင်းပြော ကြားခဲ့ပါသလား။	√		
၁၈	ကျေးရွာအုပ်စုအဆင့် အစည်းအဝေးပြုလုပ်ရာတွင် အုပ်စု စီ/ထောက် ကော်မတီဝင်များအားလုံး တက်ရောက်နိုင်မှု ရှိ/မရှိ စစ်ဆေးခဲ့ပါသလား။ မတက်ရောက်နိုင်ခဲ့ပါက မှတ်ချက်တွင် ရှင်းလင်းပါ။	√		



သုံးသပ်ချက်

ရပ်ရေးရွာရေးတွင်ပူးပေါင်းပါဝင်မှု ရပ်ရေးရွာရေးတွင် ပူးပေါင်းပါဝင်မှု တွင် အမျိုးသားများက အမျိုးသမီးများ ထက်ပို၍ ပါဝင်ကြောင်းတွေ့ရှိရပါသည်။ ပူးပေါင်းပါဝင်မှု အဆင့်တိုးရန် လိုအပ်နေ ပါသေးသည်။

ဝင်ငွေရရှိ အမျိုးသမီးများ၏ ဝင်ငွေရရှိမှုမှာ အမျိုးသားများအောက် အဆင့်(၄)အထိ ရောက်ရှိနေပြီး အမျိုးသားများသာ ဝင်ငွေပိုရရှိနေသည့် အနေအထားတွေ့ရပါသည်။ အမျိုးသားများက အပြင်ထွက် စီးပွားရှာ နေချိန်တွင် အမျိုးသမီးများက အိမ်မှုကိစ္စ၊ သားသမီးကိစ္စများ ဆောင်ရွက်နေရသောကြောင့်ဖြစ်ပါသည်။ ထို့ကြောင့် အမျိုးသမီးများ၏ ဝင်ငွေနှင့်အလုပ်အကိုင် အခွင့်အလမ်းရရှိရေး ဆောင်ရွက်ရန်လိုအပ်ပါသည်။

အလုပ်အကိုင်အခွင့်အလမ်း

အလုပ်အကိုင်အခွင့်အလမ်းရရှိမှုတွင်အမျိုးသမီး ကပိုမိုနေပြီး စိုက်ပျိုးရာသီပြီးချိန်အမျိုးသားများက မြို့နယ် ပြင်ပ သို့သွား ရောက်လုပ်ကိုင်နေကြ၍ဖြစ်ပါသည်။ အမျိုးသမီး ခေါင်းဆောင်များ ထွက်ပေါ်လာစေရန် ဖြစ် သည်။

ပညာတတ်မြောက်မှု

အင်ကြင်းသာကျေးရွာ အနေဖြင့် ပညာသင်ကြားခွင့်နှင့် ပညာတတ်မြောက်မှုတွင် အမျိုးသားများ အခွင့် အရေးရရှိသည် ကိုတွေ့မြင်ရပါသည်။ ကျေးရွာတွင် မူလတန်းကျောင်းရှိပြီး အခြေခံ ပညာရေးကို လက်လှမ်း ဝီသည့် အနေအထား ရှိပါသည်။

အရင်းအမြစ်အပေါ်လက်လှမ်းမီမှု

အရင်းအမြစ်အပေါ်အမှီပြု၍ အသက်မွေးဝမ်းကြောင်းပြုနိုင်မှုမှာအမျိုးသားများတာတွေ့ရသည်။ အကြောင်းမှာ တောတောင်များအမှီပြု၍ လုပ်ဆောင်သော လုပ်ငန်းများက အမျိုးသမီးများထက် အမျိုးသားများက ပိုမိုလုပ် ကိုင်နိုင်ခြင်းကြောင့်ဖြစ်ပါသည်။

ရပ်ရေးရာရေးတွင် ခေါင်းဆောင်မှု

ရပ်ရေးရွာရေး ကိစ္စများတွင်အရေးပါမှုနှင့် ဆုံဖြတ်ချက်ချသည့်နေရာများတွင် အမျိုးသမီးများ၏ အဆင့် နေရာ သည် များစွာကွာဟမှုရှိနေပြီးတန်းတူမှုမရရှိသေးပါ။ ထို့ကြောင့် အမျိုးသမီးများအား နေရာပေးမှုမှာ အစဉ် အလာအရ အမျိုးသားများက နေရာယူထားပြီး အမျိုးသမီးများကလည်း နေရာယူ တတ်ရန် နှင့် စွမ်းဆောင် ရည်ရှိရန် လိုအပ်နေပါသေးသည်။

အိမ်မှုကိစ္စအပေါ်ဆောင်ရွက်မှု အမျိုးသမီးများတာတွေ့ရပါသည်။ အမျိုးသားများလည်း ပိုင်းကူလုပ်ပေး ရပါမည်။



၁၀။ ပြဿနာ၊ အခွင့်အရေး၊ လက်ရှိအခြေအနေနှင့် ပြောင်းလဲမှုညွှန်းကိန်းနှင့် အနှစ်ချုပ်

စဉ်	ပြဿနာ	အခွင့်အရေး	လက်ရှိအခြေအနေ	ပြောင်းလဲမှုညွှန်းကိန်း
၁။	<ul style="list-style-type: none"> * ပါးစပ်/အောက်ခြေ * ဝတ်စုံ/အောက်ခြေ * လက်ဖက်ရည် 	<ul style="list-style-type: none"> * အောက်ခြေ * ဝတ်စုံ 	<ul style="list-style-type: none"> * အောက်ခြေ * ဝတ်စုံ 	<ul style="list-style-type: none"> * အောက်ခြေ * ဝတ်စုံ
၂။	<ul style="list-style-type: none"> * အောက်ခြေ * ဝတ်စုံ * လက်ဖက်ရည် 	<ul style="list-style-type: none"> * အောက်ခြေ * ဝတ်စုံ 	<ul style="list-style-type: none"> * အောက်ခြေ * ဝတ်စုံ 	<ul style="list-style-type: none"> * အောက်ခြေ * ဝတ်စုံ
၃။	<ul style="list-style-type: none"> * အောက်ခြေ * ဝတ်စုံ * လက်ဖက်ရည် 	<ul style="list-style-type: none"> * အောက်ခြေ * ဝတ်စုံ 	<ul style="list-style-type: none"> * အောက်ခြေ * ဝတ်စုံ 	<ul style="list-style-type: none"> * အောက်ခြေ * ဝတ်စုံ
၄။	<ul style="list-style-type: none"> * အောက်ခြေ * ဝတ်စုံ * လက်ဖက်ရည် 	<ul style="list-style-type: none"> * အောက်ခြေ * ဝတ်စုံ 	<ul style="list-style-type: none"> * အောက်ခြေ * ဝတ်စုံ 	<ul style="list-style-type: none"> * အောက်ခြေ * ဝတ်စုံ



သုံးသပ်ချက်

ရွာတွင်းလမ်းများ ကိုကျောက်ခင်းလမ်းများပြုလုပ်ခြင်း၊ တံတားများ ပြုပြင်ထားခြင်းကြောင့် ရာသီမရွေး သွားလာနိုင်မည်။ ကျေးရွာတွင်းရှိလမ်းများကို ပြင်ခြင်း၊ ရေမြောင်းများ ပါဝင်မည်။ သောက်ရေ တွင်းများ ရရှိခြင်း၊ လမ်းပန်းဆက်သွယ်ရေးများ ကောင်းမွန်ခြင်း စာကြည့်တိုက် ဆောက်၍ ပညာရေး ဗဟုသုတများ ပြည်စုံခြင်း စီးပွားရေးလုပ်ငန်းများ တိုးတက်လာ သောကြောင့် လူနေထိုင်မှုစနစ်မှု များတိုးတက်လာမည်။ ကျေးရွာဈေးများရရှိ၍ အလွယ်တကူ ဝယ်ယူ ရောင်းချမှုတွင် အဆင်ပြေလာမည်ဖြစ်သည်။

ကျေးရွာမျှော်မှန်းချက် လေ့ကျင့်ခန်းမှ ရရှိလာသော ရလဒ်

<p>ကျေးရွာ၏ မျှော်မှန်းချက်</p>	<p>ကျေးရွာတွင်းလမ်းများကောင်းမွန်၍ စီးပွားရေး၊ ပညာရေး၊ ကျန်းမာရေး၊ လူမှုရေးများ တိုးတက် ကောင်းမွန်လာရမည်။ ကျေးရွာအမျိုးသမီးများဝင်ငွေရှာဖွေ လာနိုင်ကာ မိသားစုဝင်ငွေတိုးလာကြမည်။ စိုက်ပျိုးရေးနည်းပညာများ၊ မွေးမြူရေး နည်းပညာများ၊ အိမ်တွင်းမှု အသက်မွေးဝမ်းကျောင်းနည်းပညာများ၊ စက်ပြင်မှု အတတ်ပညာများ တက်မြောက်လာမှုကြောင့်ဝင် ငွေအခွင့်အလမ်းရရှိကာ စီးပွားရေးများတိုးတက်၍ လူနေမှုအဆင့်အတန်းများ မြင့်မားလာရမည်။</p>
<p>အနာဂတ်တွင် ကျေးရွာပိုမိုဖွံ့ဖြိုး တိုးတက်ရန် ကျေးရွာသားများ၏ မျှော်မှန်းထားရှိမှု</p>	<p>လူထုဗဟိုပြုစီမံကိန်း၏ လူထုသို့တိုက်ရိုက်ထောက်ပံ့ငွေကို အသုံးချ၍ ကျေးရွာတွင်းလမ်းများကောင်းမွန်လာအောင်ကျေးရွာတွင်းကျောက်ချောလမ်းအ ဆင့်ဖြစ်ချင်ပါသည်။ စီမံကိန်းမှအကောင်အထည်ဖော်နိုင်သော လုပ်ငန်းများကို သက်ဆိုင်ရာဌာနဆိုင်ရာများနှင့်ချိတ်ဆက်လုပ်ကိုင်မှုများပြုလုပ်မည်။ ရွာချင်းဆက် လမ်းများ၊ ရွာတွင်းလမ်းများ ကောင်းမွန်လာခြင်း၊ စာကြည့်တိုက် ဆောက်ခြင်း ကျေးရွာဈေးများ တည်ဆောက်ခြင်းဖြင့် ကျေးရွာဖွံ့ဖြိုးတိုးတက်လာမည်ဖြစ်သည်။ သောက်ရေတွင်းများတူးဖော်ခြင်း ဖြင့်ကလေးများ ရေခပ်ရ အဆင်ပြေခြင်း။ မြို့နယ်အတွင်းသို့ အစိုးရမဟုတ်သော အဖွဲ့အစည်းများ ဝင်ရောက်မှုများရှိပါက ကျေးရွာလို အပ်ချက်များကိုတင်ပြ၍ စီမံကိန်းလုပ်ငန်းများ အကောင်အထည်ဖော် ဆောင်ရွက်မည်။ ကျေးရွာအတွင်းရှိ မသန်စွမ်းသူများအတွက် ထောက်ပံ့ ပေးနိုင်သော အဖွဲ့အစည်းများနှင့်ချိတ် ဆက်ဆောင်ရွက်ပေးနိုင်မည်။</p>



၇။ ကော်မတီဝင်များရွေးချယ်ခြင်းနှင့်ကျေးရွာဖွံ့ဖြိုးရေးအစီအစဉ်ဆောင်ရွက်မှုမှတ်တမ်းခါတ်ပုံများ



အမျိုးသားအုပ်စု၏ မှတ်တမ်းခါတ်ပုံ



အမျိုးသမီးအုပ်စု၏ မှတ်တမ်းခါတ်ပုံ



လူငယ်အုပ်စု၏ မှတ်တမ်းခါတ်ပုံ



ထိခိုက်လွယ်အုပ်စုများ၏ မှတ်တမ်းခါတ်ပုံ



စေတနာ့ဝန်ထမ်းများ ရွေးချယ်ခြင်း မှတ်တမ်းဓာတ်ပုံ



ကော်မတီရွေးချယ်ခြင်း မှတ်တမ်းဓာတ်ပုံ



ဖွံ့ဖြိုးရေးအစီအစဉ်ရေးဆွဲခြင်း မှတ်တမ်းဓာတ်ပုံ



ဖွံ့ဖြိုးရေးအစီအစဉ်ရေးဆွဲခြင်း မှတ်တမ်းဓာတ်ပုံ



စီမံကိန်း ပထမနှစ် လုပ်ငန်းခွဲမဆောင်ရွက်မီ မှတ်တမ်းဓာတ်ပုံ



စီမံကိန်း ပထမနှစ် လုပ်ငန်းခွဲမဆောင်ရွက်မီ မှတ်တမ်းဓာတ်ပုံ



၈။ ကော်မတီဝင်များစာရင်း

စဉ်	အမည်	ကျား-မ	ရာထူး
၁	ဦးမြင့်လွန်	ကျား	ကျေးရွာစီမံကိန်းအထောက်အကူပြုကော်မတီ၊ ဥက္ကဋ္ဌ
၂	ဒေါ်မဲစိန်	မ	ကျေးရွာစီမံကိန်းအထောက်အကူပြုကော်မတီ၊ ဥက္ကဋ္ဌ
၃	ဦးမောင်ဖဲ	ကျား	ဝယ်ယူရေးဆပ်ကော်မတီ၊ ဥက္ကဋ္ဌ
၄	ဒေါ်မြဦး	မ	ဝယ်ယူရေးဆပ်ကော်မတီ၊ မှတ်တမ်းထိမ်း
၅	ဦးပေါ်ထွန်း	ကျား	ဝယ်ယူရေးဆပ်ကော်မတီ၊ အဖွဲ့ဝင်
၆	ဦးစိန်ဖေ	ကျား	စောင့်ကြည့်ကြီးကြပ်ရေးဆပ်ကော်မတီ၊ ဥက္ကဋ္ဌ
၇	ဒေါ်ဝင်းထွေး	မ	စောင့်ကြည့်ကြီးကြပ်ရေးဆပ်ကော်မတီ၊ အဖွဲ့ဝင်
၈	ဒေါ်မဲတုန်း	မ	စောင့်ကြည့်ကြီးကြပ်ရေးဆပ်ကော်မတီ၊ အဖွဲ့ဝင်
၉	ဦးအိုက်ဆယ်	ကျား	လုပ်ငန်းလည်ပတ်ရေး နှင့် ပြုပြင်ထိန်းသိမ်းရေးဆက်ကော်မတီ၊ ဥက္ကဋ္ဌ
၁၀	ဒေါ်လှသိန်း	မ	လုပ်ငန်းလည်ပတ်ရေး နှင့် ပြုပြင်ထိန်းသိမ်းရေးဆက်ကော်မတီ၊ အဖွဲ့ဝင်
၁၁	ဒေါ်ခင်အုံး	မ	လုပ်ငန်းလည်ပတ်ရေး နှင့် ပြုပြင်ထိန်းသိမ်းရေးဆက်ကော်မတီ၊ အဖွဲ့ဝင်
၁၂	ဦးမောင်ဝင်း	ကျား	အကြံပြုချက်ဖြေရင်းရေး
၁၃	ဒေါ်ဝင်းမေ	မ	အကြံပြုချက်ဖြေရင်းရေး
၁၄	ဦးစိုးလွင်	ကျား	စေတနာ့ဝန်ထမ်း
၁၅	ဒေါ်သန်းနွဲ့	မ	စေတနာ့ဝန်ထမ်း
၁၆	ဦးစင်းမောင်	ကျား	ကျေးရွာငွေစာရင်းကိုင်

စုစုပေါင်း။ (၁၆) ယောက် ကျား-၈ ယောက် + မ-၈ ယောက်

ကျေးရွာအုပ်စုစီမံကိန်းအထောက်အကူပြုကော်မတီ

ဦးမြင့်လွင် အုပ်စု စီထောက်ကော်မတီ အဖွဲ့ဝင်
 ဒေါ်မဲစိန် အုပ်စု စီထောက်ကော်မတီ အဖွဲ့ဝင်

မှတ်တမ်းတင်သူ

အမည်။ ဦးအောင်သူဝင်း

ရာထူး။ လူထုစည်းရုံးရေးမှူး

ရက်စွဲ။၁၃ ./ ၁.../၂၀၁၆.....



၉၊ ပုံစံ ၈-၁၊ ကျေးရွာအချက်အလက်

ပုံစံ - ၈-၁ - ကျေးရွာ အချက်အလက် (FORM PC 1)

လမ်းညွှန်ခွက်/ ကျေးရွာတစ်ရွာသို့ ယထာရပ်စုံ ဖိတ်ဆက်ခရီးသွားရောက်သောအခါ လူထုစည်းရုံးရေးမှူးသည် ကျေးရွာခေါင်းဆောင်များအား ကျေးရွာအချက်အလက်များကို မေတ္တာရပ်ခံ၍ တောင်းခံရမည်။ ဤအချက်အလက်များကို စီမံကိန်းဗိတ်ဆက်အစည်းဝေးမတိုင်မီ တောင်းခံရမည်။ စီမံကိန်းဗိတ်ဆက်အစည်းဝေးတွင် ဤအချက်အလက်များအား စစ်ဆေးပြီး မှန်ကန်အောင်ပြုလုပ်ရမည်။ ပြီးနောက်တွင် လူထုစည်းရုံးရေးမှူးသည် သတင်းအချက်အလက်ထဲသို့ Tablets မှတစ်ဆင့် ဖြည့်သွင်းရမည်။ လူထုစည်းရုံးရေးမှူးအမည် ဦးကျော်သူဝင်း	
ရာအိမ်မှူးအမည် ဦးမောင်မြင့်	ဖုန်း ၀၉၅၀၁၁၁၁၁၁
မြစ်နယ်/ တိုင်းဒေသကြီး စစ်ကိုင်း	မြို့နယ် မင်္ဂလာဒုံ
ကျေးရွာအုပ်စု မင်္ဂလာ	ကျေးရွာ ကျေးဇာတိ

(က) လူဦးရေ

တိုင်းရင်းသား	အိမ်ထောင်စုပေါင်း	ကိုးကွယ်သည့်ဘာသာ	အိမ်ထောင်စုပေါင်း
၁။ ချစ်	၃၇	၁။ ဗုဒ္ဓဘာ	၃၇
၂။		၂။	
၃။		၃။	
၄။ အခြားတိုင်းရင်းသား လူမျိုးစုများ		၄။	

လူဦးရေ ၂၁၇	ကုား (အရေအတွက်) ၁၁၇	မ (အရေအတွက်) ၁၀၀
အိမ်ထောင်ဦးစီး	၃၂	၂၆

(ခ) ကျေးရွာရှိ အခြေခံ အဆောက်အအုံ (Facilities)

ပညာရေး	ခြံပ်ပါ	ကျန်းမာရေး	ခြံပ်ပါ	ဘာသာရေး	ခြံပ်ပါ
အထက်တန်းကျောင်း	<input type="checkbox"/>	ဆေးရုံ	<input type="checkbox"/>	ဘုရား/ဇေတီ	<input type="checkbox"/>
အလယ်တန်းကျောင်း	<input type="checkbox"/>	ကျန်းမာရေးဌာန	<input type="checkbox"/>	ဘုန်းကြီးကျောင်း	<input checked="" type="checkbox"/>
မူလတန်းကျောင်း	<input checked="" type="checkbox"/>	ကျန်းမာရေးဌာနခွဲ	<input type="checkbox"/>	ဟိန္ဒူဘုရားကျောင်း	<input type="checkbox"/>
မူကြိုကျောင်း	<input type="checkbox"/>	ဆေးပေးခန်း	<input type="checkbox"/>	ရေစိမ့်ဝင်စက်	<input type="checkbox"/>
အခြား	<input type="checkbox"/>	အခြား	<input type="checkbox"/>	ဇေတီ	<input type="checkbox"/>
မှတ်ချက်		မှတ်ချက်		အခြား	<input type="checkbox"/>
		မှတ်ချက်		မှတ်ချက်	

(ဂ) ကျွမ်းကျင်သူများမှတ်တမ်း ၊ ကျေးရွာတွင်နေထိုင်သော သို့မဟုတ် တခြားရွာမှလာရောက်သောကျွမ်းကျင်သူများ

ပညာရေး	နေထိုင်	လည်ပတ်	ကျန်းမာရေး	နေထိုင်	လည်ပတ်	တည်ဆောက်ရေး	နေထိုင်	လည်ပတ်
မူလတန်းပြဆရာ/ဆရာမ	<input type="checkbox"/>	<input checked="" type="checkbox"/>	ဆရာဝန်	<input type="checkbox"/>	<input type="checkbox"/>	လက်သမား	<input type="checkbox"/>	<input type="checkbox"/>
အလယ်တန်းပြဆရာ/ဆရာမ	<input type="checkbox"/>	<input type="checkbox"/>	လ/ထကျန်းမာရေးမှူး	<input type="checkbox"/>	<input type="checkbox"/>	ပန်းချီ	<input type="checkbox"/>	<input type="checkbox"/>
အထက်တန်းပြဆရာ/ဆရာမ	<input type="checkbox"/>	<input type="checkbox"/>	အမျိုးသမီးကျန်းမာရေးဆရာမ	<input type="checkbox"/>	<input type="checkbox"/>	လျှပ်စစ်ဆိုင်ရာ	<input type="checkbox"/>	<input type="checkbox"/>
မူကြိုဆရာ/ဆရာမ	<input type="checkbox"/>	<input type="checkbox"/>	အရံသားဇွား	<input checked="" type="checkbox"/>	<input type="checkbox"/>	ရေပိုက်သူ	<input type="checkbox"/>	<input type="checkbox"/>
အခြား	<input type="checkbox"/>	<input type="checkbox"/>	ပြည်သူ့ကျန်းမာရေးလုပ်သား ၁/၂	<input type="checkbox"/>	<input type="checkbox"/>	ကော်ပြင်ဆရာ	<input type="checkbox"/>	<input type="checkbox"/>
မှတ်ချက်			မှတ်ချက်			မှတ်ချက်		



(ဃ) ကျေးရွာသို့ ရောက်ရှိနိုင်သည့်လမ်းအခြေအနေ / ကျေးရွာတစ်ရွာသည် ၎င်း၏ကျေးရွာအုပ်စုနှင့် ဆက်သွယ်ထားသော လမ်းအခြေအနေ (အောက်ပါတို့ကိုပိုင်းပါ)

ကျောက်ကြမ်းလမ်း: ကတ္တရာလမ်း: ကွန်ကရစ်လမ်း: မော်တော်ဆိုင်ကယ်လမ်း ✓
ကျောက်ခင်းလမ်း: မြေသားလမ်း ✓ လူသွားလမ်း ✓ အခြား: _____

(င) ကျေးရွာဖွံ့ဖြိုးရေး စီမံကိန်း (Village Development Plan) (အမှန်ဖြစ်ပါ)

(၁) လူထုတော်ပြုစီမံကိန်း မတိုင်မီက ကျေးရွာစီမံကိန်း ရှိသလား

ရှိ/ မရှိ/ မသိ

(၂) ရှိလျှင် ယှဉ်သည့်နှစ်က ရေးဆွဲခဲ့သလဲ

_____ နှစ်/ မသိပါ

(၃) မြို့နယ်အတည်ပြုချက် ရရှိထားသလား

ရှိ/ မရှိ/ မသိ

(စ) ခရီးအကွာအဝေး (Distance)

(၁) ရွာ (အလယ်) မှ ကျေးရွာအုပ်စု (အလယ်) အကွာအဝေး

မိုင်/ဖာလုံ ၁၀ မိုင် / မသိပါ

(၂) ဤရွာနှင့် ကျေးရွာအုပ်စုရွာ (အလယ်) သွားရန်

ခြောက်သွေ့ရာသီ - ထော်လာရီး/ ဆိုင်ကယ်/ ခြေလျင် / မြည်း/ လှေ/ အခြား: ဘိုင်တယ် (၂၂၀) နာရီ

မိုးရာသီ - ထော်လာရီး/ ဆိုင်ကယ်/ ခြေလျင်/ မြည်း/ လှေ/ အခြား: ခြေလျင် (၄) နာရီ

(ဆ) သဘာဝဘေး ဤကျေးရွာတွင် ရှေ့နှစ်နှစ်ကဲ့သို့သော သဘာဝဘေး ကျရောက်ခဲ့မှု
 မရှိ ရှိ (ဖော်ပြရန်) _____

(ဇ) ကျေးရွာတွင် ဖွဲ့စည်းထားသော အဖွဲ့အစည်းများ

လူထုတော်ပြုစီမံကိန်းမတိုင်မီ ဤကျေးရွာတွင် ကျေးရွာဖွံ့ဖြိုးရေးအတွက် အစိုးရ(သို့)ရွာသားများကိုယ်တိုင်(သို့) စီမံကိန်းတစ်ခုခုမှ ဖွဲ့စည်းထားသည့် အဖွဲ့အစည်းများရှိပါသလား။

.....

.....

.....

ရာအိမ်မှူး အမည် ဦးစောဇလွင်

လက်မှတ် [Signature]

ရက်စွဲ ၄.၁.၂၀၁၆

စည်းရုံးရေးမှူး အမည် ဦးအောင်သူဝင်း

လက်မှတ် [Signature]

ရက်စွဲ ၄.၁.၂၀၁၆



၁၀။ ပုံစံ ၈-၂။ စီမံကိန်းစက်ဝန်းအချိန်ဇယား

ပုံစံ ၈-၂ - စီမံကိန်းစက်ဝန်းအချိန်ဇယား (PC 2)

လမ်းညွှန်ဖွဲ့စည်းထုတ်ဝေရာထူးချုပ်ချုပ်ချုပ်ချုပ်/လက်ထောက်နည်းပညာမှူးချုပ်/စီမံကိန်းစက်ဝန်းအချိန်ဇယား (PC 2)	
ရက်စွဲ	စက်ဝန်းအားပေးပေးခြင်း/စီမံကိန်းစက်ဝန်းအချိန်ဇယား
၁၀.၂.၂၀၁၆	စက်ဝန်းအားပေးပေးခြင်း/စီမံကိန်းစက်ဝန်းအချိန်ဇယား
စီမံကိန်းအချိန်ဇယား	စီမံကိန်းစက်ဝန်းအချိန်ဇယား
၁၀.၂.၂၀၁၆	စက်ဝန်းအားပေးပေးခြင်း/စီမံကိန်းစက်ဝန်းအချိန်ဇယား

စီမံကိန်းစက်ဝန်းအချိန်ဇယား	နေ့စွဲ		အစည်းအဝေးတွင်တက်ရောက်သူအရေအတွက်		
	စတင်သည့်နေ့	ပြီးဆုံးသည့်နေ့	အမျိုးသားအရေအတွက်	အမျိုးသမီးအရေအတွက်	လူမျိုးစုံ တက်ရောက်သူ အရေအတွက်
၁. ကျေးရွာစီမံကိန်း စီမံကိန်းအစည်းအဝေး	၆.၁.၂၀၁၆	၆.၁.၂၀၁၆	၁၅	၁၆	၅၆
၂. ကျေးရွာစီမံကိန်း စီမံကိန်းအစည်းအဝေး	၇.၁.၂၀၁၆	၇.၁.၂၀၁၆	၁၅	၁၆	၅၆
၃. ကျေးရွာစီမံကိန်း စီမံကိန်းအစည်းအဝေး					
၄. ကျေးရွာစီမံကိန်း စီမံကိန်းအစည်းအဝေး					
၅. ကျေးရွာစီမံကိန်း စီမံကိန်းအစည်းအဝေး					
၆. ကျေးရွာစီမံကိန်း စီမံကိန်းအစည်းအဝေး					
၇. ကျေးရွာစီမံကိန်း စီမံကိန်းအစည်းအဝေး					
၈. ကျေးရွာစီမံကိန်း စီမံကိန်းအစည်းအဝေး					
၉. ကျေးရွာစီမံကိန်း စီမံကိန်းအစည်းအဝေး					
၁၀. ကျေးရွာစီမံကိန်း စီမံကိန်းအစည်းအဝေး					
၁၁. ကျေးရွာစီမံကိန်း စီမံကိန်းအစည်းအဝေး					
၁၂. ကျေးရွာစီမံကိန်း စီမံကိန်းအစည်းအဝေး					



စီမံကိန်းအောင်မြင်မှုကောက်ချက်	နေ့စွဲ		အချိုးသားအရေအတွက်	အချိုးသမီးအရေအတွက်	အစဉ်အဆင့်တက်ရောက်သူအရေအတွက်	လူမျိုးစု တက်ရောက်သူ ရေအတွက်	လူမျိုးစုအမည်
	တောင်သည့်နေ့	ပြီးဆုံးသည့်နေ့					
၆. ဗဟုသုတရေးရာနံကျမှု လျာထားအစီအစဉ် ရေးဆွဲခြင်း							
၆.၄ ဖြစ်/ထိန်းအစီအစဉ် ရေးဆွဲခြင်း							
၇. စီမံကိန်းလုပ်ငန်းခွဲ တိုးတက်မှု ဖော်ပြကြည့် လစဉ်အစဉ်အစား	မလို့	မလို့	မလို့	မလို့	မလို့	မလို့	မလို့
၇.၁ အစဉ်အစား ပထမအကြိမ်							
၇.၂ အစဉ်အစား ဒုတိယအကြိမ်							
၇.၃ အစဉ်အစား တတိယအကြိမ်							
၈. စီမံကိန်းလုပ်ငန်းခွဲ အပြီးသတ်ပေးခြင်း အစဉ်အစား							
၉. လူထုဝင်ဆေးခန်းအစဉ်အစား							



၁၁။ ပုံစံ ၈-၃။ ကျေးရွာဖွံ့ဖြိုးရေး ဦးစားပေးအစီအစဉ်

ပုံစံ ၈-၃ ကျေးရွာဖွံ့ဖြိုးရေး ဦးစားပေးအစီအစဉ် (Form PC 3)

လမ်းညွှန်ချက်၊ အဆင့် (၃) ကျေးရွာမှိုင်းများချက်အစည်းအဝေး ပြီးဆုံးသောအခါ ကျေးရွာစီမံကိန်း အထောက်အကူပြုကော်မတီသည် လူထုစည်းရုံးရေးမှူးအကူအညီဖြင့် ဤပုံစံကိုပြည့်စုံအောင် ဖြည့်သွင်းရမည်။ အားလုံးသော အခက်အခဲအတားအဆီးများ၊ ဖွံ့ဖြိုးမှုဦးစားပေးအစီအစဉ်များ လူထုဝဟိုပြုစီမံကိန်း၏ ရန်ပုံငွေအရင်းအမြစ်နှင့် မသက်ဆိုင်သည့် လုပ်ငန်းများအားလုံးကိုဖော်ပြရမည်။

လူထုစည်းရုံးရေးမှူး/ဝန်ထမ်း အမည် - ဦးစောဇင် သူဝင်း

နေ့စွဲ ၇ - ၁ - ၂၀၁၆ စက်ဝန်းအား အမှတ်ဖြစ်ပါ (V) စက်ဝန်း(၁) နှစ်စက်ဝန်း (၂) စက်ဝန်း (၃) စက်ဝန်း (၄)

မြည်နယ်/တိုင်း စစ်ကွဲဒေသ	မြို့နယ်	ကျေးရွာအုပ်စု	ကျေးရွာ
	ပင်းလည်တူး	မံမိလေး	ဟေ့ဟေ့ပုဂံ

က. အခက်အခဲအတားအဆီးများအားဆွေးနွေးခြင်း - ယခုလက်ရှိအခြေအနေတွင်ဤကျေးရွာဖွံ့ဖြိုးတိုးတက်ရေးအတွက် အဓိကအခက်အခဲအတားအဆီးများသည် မည်သည့်များဖြစ်ပါသနည်း(အမျိုးသား/သမီး အနည်းဆုံးအခက်အခဲ ၅ ခုစီဖော်ပြပါ)

အမျိုးသား အဖွဲ့မှတင်ပြသောအခက်အခဲအတားအဆီးများ	အမျိုးသမီး အဖွဲ့မှတင်ပြသောအခက်အခဲအတားအဆီးများ
၁ စာသင်ကျောင်းပြုပြင်(အစိစိစာချက်မှန်ချက်)ထပ်ဖြည့်	၁ ရွာဝှောင်းလမ်းပြုပြင် (ကွန်ကရစ်)
၂ စာကြည့်တိုက်စတင်	၂ စိမ့်စိမ့်-ရေသွယ်(၁၁၃) စက်စီရေတွင်းရေကန်ဖောက်ခွင့်
၃ မေးပေးခန်း (စတင်)	၃ မေးပေးခန်း (စတင်)
၄ စိမ့်စိမ့်-ရေသွယ် (၁၃)စက်စီရေတွင်းရေကန်ဖောက်ခွင့်	၄ စာကြည့်တိုက်စတင်
၅ ရွာဝှောင်းလမ်းပြုပြင် (ကွန်ကရစ်)	၅ စာသင်ကျောင်းပြုပြင်(အစိစိစာချက်မှန်ချက်)ထပ်ဖြည့်
၆ တံတား (၂) ခင်း၊ စတင်လုပ်ကိုင်	၆ တံတား (၂) ခင်း၊ စတင်လုပ်ကိုင်

ခ. မှိုင်းမှိုင်းခြင်း- ဤကျေးရွာဖွံ့ဖြိုးတိုးတက်ရေးအတွက်နောင်လာမည့် (၅) နှစ်အားစည်ရွယ်၍ ဆောင်ရွက်ရန်အတွက် မည်သည့်အရာများသည်အဓိကမှိုင်းမှိုင်းချက်ဖြစ်သနည်း။

အမျိုးသားအဖွဲ့မှတင်ပြသောမှိုင်းမှိုင်းချက်များ	အမျိုးသမီးအဖွဲ့မှတင်ပြသောမှိုင်းမှိုင်းချက်များ
၁ ကလေးများပျော်ရွှင်စွာစာသင်နိုင်စေရန်။	၁ အရွယ်မပြည့်မီကလေးများလားနိုင်စေရန်။
၂ အသိပညာဓပာဒုတိယများဝင်ပွားလာစေရန်။	၂ သန့်ရှင်းစောင့်ရှောက်ရေးအဖွဲ့ဖွဲ့စည်းနိုင်စေရန်။
၃ ကျန်းမာရေးအသိပညာများဝင်ပွားလာစေရန်။	၃ ကျန်းမာရေးအသိပညာများဝင်ပွားလာစေရန်။
၄ သန့်ရှင်းစောင့်ရှောက်ရေးအဖွဲ့ဖွဲ့စည်းနိုင်စေရန်။	၄ အသိပညာဓပာဒုတိယများဝင်ပွားလာစေရန်။
၅ အရွယ်မပြည့်မီကလေးများလားနိုင်စေရန်။	၅ ကလေးများပျော်ရွှင်စွာစာသင်နိုင်စေရန်။
၆ ကာသီမရွေး သွားလာနိုင်စေရန်။	၆ ကာသီမရွေး သွားလာနိုင်စေရန်။



ဂ. ဤကျေးရွာ၏ လာမည့် (၃) နှစ်အတွက် ဦးစားပေး ဖွံ့ဖြိုးတိုးတက်မှု လုပ်ငန်း အစီအစဉ်များအားဖော်ပြပါ။
 (လူထုဝဟ်ပြုစီမံကိန်း ရန်ပုံငွေအတွက် အဆိုပြုသော အစီအစဉ်များကို ဦးစားပေး အဆင့်အလိုက်ဖော်ပြပြီး ကျန် လူထုဝဟ်ပြု စီမံကိန်း ရန်ပုံငွေအရင်းအမြစ်နှင့် မပတ်သက်သည့်အစီအစဉ်များလည်းဖော်ပြရန်ဖြစ်သည်)

ကျေးရွာအတွက် ဦးစားပေး ဖွံ့ဖြိုးတိုးတက်မှု လုပ်ငန်းစဉ်များ	အဆိုပြုသူ (အမျိုးသားများ/ အမျိုးသမီးများ/ အမျိုးသား+အမျိုးသမီး)	လူထုဝဟ်ပြုစီမံကိန်းအတွက် အဆိုပြုသည် (ဦးစားပေးအဆင့် အလိုက်ဖော်ပြပါ)	ခန့်မှန်း ကုန်ကျ ဝရိတ်	အကျိုးခံစား ခွင့်ရှိသူ ခန့်မှန်းခြေ အရေအတွက်
၁။ ရွာလွင်၊ လမ်းဖြူ (ကွက်ကရစ်)	ကျား + ၈	၀။	၁၅၀၀၀၀၀	၂၁၇
၂။ စိမ်းစန်းဖျော့ညောင် (လမ်းကော်စေတီလွင်၊ ရေကန်၊ မြက်အောင်)	ကျား + ၈	၂	၅၀၀၀၀၀၀	၂၁၇
၃။ ဆေးပေးခရီး (စေတီ)	ကျား + ၈	၃	၁၅၀၀၀၀၀	၂၁၇
၄။ စာတိုက်တိုက် စေတီ	ကျား + ၈	၄	၁၀၀၀၀၀၀	၂၁၇
၅။ စာတိုက်ကျောင်း (ဖြူလွင် (အိမ်သာ မျက်စာတိုက် စေတီ)	ကျား + ၈	၅	၈,၀၀၀,၀၀၀	၂၁၇
၆။ တံတား (၂) စင်း အောက်	"	၆	၁၀၀၀၀၀၀	၂၁၇

ဥက္ကဋ္ဌ ၊ ကျေးရွာစီမံကိန်းအထောက်အကူပြုကော်မတီမှအတည်ပြုသည်။

အမည် ဦးမြင့်စိန်လွင် လက်မှတ် ရက်စွဲ ၇. ၇. ၂၀၁၆



ပုံစံ ၈-၃ ကျေးရွာဖွံ့ဖြိုးရေး ဦးစားပေးအစီအစဉ် (Form PC 3)

လမ်းညွှန်ချက်/ အဆင့် (၃) ကျေးရွာမွှေးပန်းချက်အစည်းအဝေး ပြီးဆုံးသောအခါ ကျေးရွာစီမံကိန်း အထောက်အကူပြုကော်မတီသည် လူထုစည်းရုံးရေးမှူးအကူအညီဖြင့် ဤပုံစံကိုပြည့်စုံအောင် ဖြည့်သွင်းရမည်။ အားလုံးသော အခက်အခဲအတားအဆီးများ၊ ဖွံ့ဖြိုးမှုဦးစားပေးအစီအစဉ်များ၊ လူထုဝဟိုပြုစီမံကိန်း၏ ရန်ပုံငွေအရင်းအမြစ်နှင့် မသက်ဆိုင်သည့် လုပ်ငန်းများအားလုံးကိုဖော်ပြရမည်။

လူထုစည်းရုံးရေးမှူး/ဝန်ထမ်း အမည် - ဦးကျော့သုဝုဇ်

နေ့စွဲ ၇. ၁. ၂၀၁၆ စက်ဝန်းအား အမှတ်ခြစ်ပါ (✓) စက်ဝန်း(၁)မဟုတ်စက်ဝန်း (၂) စက်ဝန်း (၃) စက်ဝန်း (၄)

မြည်နယ်/တိုင်း: <u>စစ်ကိုင်း</u>	ပြနယ် <u>ပစ်လွှဲဘူး</u>	ကျေးရွာအုပ်စု <u>မိမိလေး</u>	ကျေးရွာ <u>ဟေ့ဟေ့</u>
----------------------------------	-------------------------	------------------------------	-----------------------

က. အခက်အခဲအတားအဆီးများအားဆွေးနွေးခြင်း - ယခုလက်ရှိအခြေအနေတွင်ဤကျေးရွာဖွံ့ဖြိုးတိုးတက်ရေးအတွက် အဓိကအခက်အခဲအတားအဆီးများသည် မည်သည့်များဖြစ်ပါသနည်း(အမျိုးသား/သမီး အနည်းဆုံးအခက်အခဲ ၅ ခုစီဖော်ပြပါ)

အမျိုးသား အဖွဲ့မှတင်ပြသောအခက်အခဲအတားအဆီးများ	အမျိုးသမီး အဖွဲ့မှတင်ပြသောအခက်အခဲအတားအဆီးများ
၁ မိုက်ပျိုးစေ့နှင်း-ပညာရေးရေးရာ	၁ ကျေးသွားရောင်းဝယ်ရေးအဖွဲ့အစည်း
၂ မိုက်ပျိုးစေ့နှင်း-လက်သမားသင်တန်း	၂ စက်မှုကုန်ကုန်ပစ္စည်းအဖွဲ့အစည်း
၃ စတင်ပေးပို့ရေးအဖွဲ့	၃ စတင်ပေးပို့ရေးအဖွဲ့
၄ စက်မှုကုန်ကုန်ပစ္စည်းအဖွဲ့အစည်း	၄ မိုက်ပျိုးစေ့နှင်း-ပညာရေးရေးရာ
၅ ကျေးသွားရောင်းဝယ်ရေးအဖွဲ့အစည်း	၅ မိုက်ပျိုးစေ့နှင်း-ပညာရေးရေးရာ
၆ စားဝါးစားဝါး	၆ စားဝါးစားဝါး
၇ ကျေးသွားရောင်းဝယ်ရေးအဖွဲ့အစည်း	၇ ကျေးသွားရောင်းဝယ်ရေးအဖွဲ့အစည်း
၈ စားဝါးစားဝါး	၈ စားဝါးစားဝါး
၉ စားဝါးစားဝါး	၉ စားဝါးစားဝါး
၁၀ ပျက်စီးစွာ	၁၀ ပျက်စီးစွာ

ခ. မွှေးပန်းခြင်း- ဤကျေးရွာဖွံ့ဖြိုးတိုးတက်ရေးအတွက်နောင်လာမည့် (၅) နှစ်အားရည်ရွယ်၍ ဆောင်ရွက်ရန်အတွက် မည်သည့်အရာများသည်အဓိကမွှေးပန်းချက်ဖြစ်သနည်း။

အမျိုးသားအဖွဲ့မှတင်ပြသောမွှေးပန်းချက်များ	အမျိုးသမီးအဖွဲ့မှတင်ပြသောမွှေးပန်းချက်များ
၁ စတင်ပေးပို့ရေးအဖွဲ့အစည်း	၁ ကျေးသွားရောင်းဝယ်ရေးအဖွဲ့အစည်း
၂ မိုက်ပျိုးစေ့နှင်း-လက်သမားသင်တန်း	၂ ကျေးသွားရောင်းဝယ်ရေးအဖွဲ့အစည်း
၃ မိုက်ပျိုးစေ့နှင်း-ပညာရေးရေးရာ	၃ ကျေးသွားရောင်းဝယ်ရေးအဖွဲ့အစည်း
၄ စက်မှုကုန်ကုန်ပစ္စည်းအဖွဲ့အစည်း	၄ မိုက်ပျိုးစေ့နှင်း-ပညာရေးရေးရာ
၅ ကျေးသွားရောင်းဝယ်ရေးအဖွဲ့အစည်း	၅ မိုက်ပျိုးစေ့နှင်း-ပညာရေးရေးရာ
၆ စားဝါးစားဝါး	၆ စားဝါးစားဝါး
၇ ကျေးသွားရောင်းဝယ်ရေးအဖွဲ့အစည်း	၇ ကျေးသွားရောင်းဝယ်ရေးအဖွဲ့အစည်း
၈ စားဝါးစားဝါး	၈ စားဝါးစားဝါး
၉ စားဝါးစားဝါး	၉ စားဝါးစားဝါး
၁၀ စားဝါးစားဝါး	၁၀ စားဝါးစားဝါး



ဂ. ဤကျေးရွာ၏ လာမည့် (၃) နှစ်အတွက် ဦးစားပေး ဖွံ့ဖြိုးတိုးတက်မှု လုပ်ငန်း အစီအစဉ်များအားဖော်ပြပါ။
 (လူထုပတ်ဝန်းကျင်ထိခိုက်မှု ရှိမရှိ စစ်ဆေးရန် အဆိုပြုသော အစီအစဉ်များကို ဦးစားပေး အဆင့်အလိုက်ဖော်ပြပြီး ကျန် လူထုပတ်ဝန်းကျင် စီမံကိန်း ရန်ပုံငွေအရင်းအမြစ်နှင့် ယတ်သက်သည့် အစီအစဉ်များလည်းဖော်ပြရန်ဖြစ်သည်)

ကျေးရွာအတွက် ဦးစားပေးဖွံ့ဖြိုးတိုးတက်မှု လုပ်ငန်းစဉ်များ	အဆိုပြုသူ (အမျိုးသားများ/ အမျိုးသမီးများ/ အမျိုးသား+အမျိုးသမီး)	လူထုပတ်ဝန်းကျင်ထိခိုက်မှု အဆိုပြုသည် (ဦးစားပေးအဆင့် အလိုက်ဖော်ပြပါ)	ခန့်မှန်း ကုန်ကျ စရိတ်	အကျိုးခံစား ခွင့်ရှိသူ ခန့်မှန်းခြေ အရ အတွက်
၁ စိုက်ပျိုးရေး နည်းပညာအဖွဲ့	ကျား ၈ ဝ	၁		၂၁၇
၂ ယာဇာနည်၊ ဇာနည်သစ်များ	"	၂		၂၁၇
၃ စော့စော့၊ ရေချိုးစင်	"	၂		"
၄ တိရစ္ဆာန် ကာကွယ်ဆေးပေးခြင်း	"	၄		"
၅ ကျေးသမား ကျန်းမာရေးစစ်ဆေးခြင်း	"	၅		"
၆ ဆေးဝါး ပြတ်စားမှု အကူအညီ	"	၆		"

ဥက္ကဋ္ဌ၊ ကျေးရွာစီမံကိန်းအထောက်အကူပြုကော်မတီမှ အတည်ပြုသည်။

အမည် ဦးမြင့်လွင် လက်မှတ် ၀၉.၉. ၇. ၁. ၂၀၁၆

- ၇ ကျန်းမာရေး ဆရာ၊ ဆရာမ ကျား ၁၆
- ၈ ဆေးဝါးပစ္စည်း "
- ၉ စာရေးကိရိယာများ ခွဲ "
- ၁၀ ယာဇာနည် "



၁၂။ ပုံစံ ၈-၄။ ကျေးရွာဖွံ့ဖြိုးရေးစီမံကိန်းလုပ်ငန်းခွဲရွေးချယ်ခြင်းပုံစံ

Received 15.2.2016

ပုံစံ ၈-၄ ကျေးရွာအုပ်စုစီမံကိန်းလုပ်ငန်းခွဲရွေးချယ်ခြင်းပုံစံ

ကျေးရွာအမည်	ထောင်ရွက်မည်လုပ်ငန်းများ	အတိုင်းအတာ	ခရီးမိုင်း	တိုက်ရိုက်အကျိုးခံစားခွင့်ရှိသူများ	အဆိုပြုထပ်ပြုသူ	စီမံကိန်းမှထည့်ဝင်မှု	ခန့်မှန်းကုန်ကျစရိတ်		စုစုပေါင်း
							ကျေးရွာမှထည့်ဝင်မှု	အခြားထည့်ဝင်မှု (ခေါ်ပြုပါ) ထည့်ဝင်ငွေ အမည်/အဖွဲ့	
နန်း၊ ခေါင်းပင်	လက်၊ ခေါင်းပင်၊ ဟောပြောရေး၊ ဟောပြောရေး	၂၅၀၀၂၂၀၆	၈ - ၂၀၈	၈ - ၂၀၈	အဆိုပြုသူ	၅၀၀၀၀	၂၀၀၀၀	၇၀၀၀၀	၅၂၅၀၀၀
ရွာစာပေပိတ်	ရွာစာပေပိတ်၊ ရွာစာပေပိတ်	၅၀၀၂၀၆	၈ - ၂၀၈	၈ - ၂၀၈	အဆိုပြုသူ	၅၀၀၀၀	၂၀၀၀၀	၇၀၀၀၀	၅၂၅၀၀၀

ရာထူး ကျေးရွာအုပ်စု စီမံကိန်းစာရင်းစဉ် ၂၀၁၅ အမည် ဦးအောင်အောင်၊ ဒေါ်အောင်ဆန်းစုကြည်

လက်မှတ် *Min. Conf.* ရက်စွဲ 11.2.2016



ပုံစံ ၀-၄ ကျေးရွာအုပ်စုစီမံကိန်းလုပ်ငန်းခွဲစွဲချက်ပြင်ဆင်ပုံစံ

လမ်းညွှန်ချက် ၊ ကျေးရွာအုပ်စုစီမံချက်ရေးဆွဲသည့်အစည်းအဝေးတွင် ဤပုံစံအားလူထုစဉ်းစမ်းရေးမှူး / လက်ထောက်နည်းပညာမှူးတို့၏ အကူအညီဖြင့် ပြင်ဆင်ရာတွင် အစည်းအဝေးတွင် ပြင်ဆင်ရာတွင် အစည်းအဝေးမှူး၏ အကူအညီဖြင့် မြည့်စုံစွာပြင်ဆင်ရမည်။
 ဤပုံစံအားပြင်ဆင်ရာတွင် မြို့မကော်မရှာအုပ်စုမှ ပြင်ဆင်ရာတွင် အစည်းအဝေးမှူး၏ အကူအညီဖြင့် မြည့်စုံစွာပြင်ဆင်ရမည်။
 ကျေးရွာအုပ်စုစီမံချက်/လုပ်ငန်းအမည် U Hlung Thu Win
 နေ့စွဲ 11. 2. 2016
 ပြင်ဆင်မှု/တိုင်း စီမံကိန်းဦးစီးဌာန၊ မြို့နယ် ပစ်ခတ်ရေးဌာန

ကျေးရွာအမည်	ထောက်ပံ့မှုပေးသူ	အတိုင်းအတာ	နေရာနံပါတ်	အဆိုပြုထားသည့်အမျိုးအမည်	စီမံကိန်းမှ ထည့်သွင်းမှု	ခန့်မှန်းကုန်ကျစရိတ်		စုစုပေါင်း
						ကျေးရွာမှ ထည့်သွင်းမှု	အခြားထည့်သွင်းမှု (ခေါ်မြတ်) ထည့်သွင်းမှု ၊ အမည်/အဖွဲ့	
မစ်ဂေါ့	တံတား၊ ငါး ဦး	၂၀' x ၁၄' x ၈'	နေရာနံပါတ် ၈ - 818 ၉ - 913 မေ၊ ၂၅ - 1728	အဆိုပြုထားသည့်အမျိုးအမည် ဥဒါး၊ သား ဥဒါး၊ သား ဥဒါး၊ သား + သမီး	၅၄၀၀၀၀၀			၅၄၀၀၀၀၀
မေတ္တဇာတိ	ဥဒါး၊ သား၊ ဥဒါး၊ သား (ကုန်ကျစရိတ်)	၈၅၀' x ၆' x ၆'	နေရာနံပါတ် ၈ - 117 ၉ - 100 မေ၊ ၂၅ - 217	အဆိုပြုထားသည့်အမျိုးအမည် ဥဒါး၊ သား ဥဒါး၊ သား ဥဒါး၊ သား + သမီး	၁၂၅၀၀၀၀၀			၁၂၅၀၀၀၀၀
မေတ္တဇာတိ	ဥဒါး၊ သား၊ ဥဒါး၊ သား	၈၅၀' x ၆' x ၆'	နေရာနံပါတ် ၈ - 117 ၉ - 100 မေ၊ ၂၅ - 217	အဆိုပြုထားသည့်အမျိုးအမည် ဥဒါး၊ သား ဥဒါး၊ သား ဥဒါး၊ သား + သမီး	၅၄၀၀၀၀၀			၅၄၀၀၀၀၀

ရာထူး ကျေးရွာအုပ်စု စီမံကိန်းအဖွဲ့ဝင် ဦးစိုး
 လက်မှတ် *U Hlung Thu Win* အမည် ဦးစိုးစော၊ 11. 2. 2016
 ရက်စွဲ 11. 2. 2016



ပုံစံ ၈-၄ ကျေးရွာအုပ်စုဝန်ထမ်းလုပ်ငန်းခွဲရေးချက်ပြင်ပုံစံ

လမ်းညွှန်ချက်။ ကျေးရွာအုပ်စုဝန်ထမ်းချက်ရေးဆွဲသည့်အစည်းအဝေးတွင် ဤပုံစံအားလုံးထည့်သွင်းရေးရာပြီး / လက်ထောက်နည်းပညာများတို့၏ အကူအညီဖြင့် ပြည်စုံစွာဖြည့်သွင်းရမည်။ ဤပုံစံအားဖြည့်စုံစွာဖြည့်သွင်းပြီးပါက ကျေးရွာအုပ်စုဝန်ထမ်းချက်တွင်နောက်ဆက်တွဲအဖြစ်တွဲထားရမည်။ CF မှ အချက်အလက်များကို MTS သို့ ထည့်သွင်းရမည်။
 ကျေးရွာအုပ်စုဝန်ထမ်းအမည် U Aung The Win
 နေ့စွဲ 11. 2. 2016
 နယ်စပ်အားအမှတ်ဖြစ်ပေးပါ(✓) ဝက်ဝန်း(၁) ဝက်ဝန်း(၂) ဝက်ဝန်း(၃) ဝက်ဝန်း(၄)

ကျေးရွာအုပ်စု မံဇီဗေး

ဦးနုသိန်း

ကျေးရွာအမည်	ဆောင်ရွက်မည့် လုပ်ငန်းများ	အတိုင်အတာ	ခန့်မှန်း တိုက်ရိုက်အကျိုး ခံစားခွင့်ရှိသူများ	အဆိုပြုတင်ပြသူ	ခန့်မှန်းကုန်ကျစရိတ်			စုစုပေါင်း
					စီမံကိန်းမှ ထည့်ဝင်မှု	ကျေးရွာမှ ထည့်ဝင်မှု	အခြားထည့်ဝင်မှု (ခေါ်ဖြုတ်) ထည့်ဝင်ငွေ အမည်/အဖွဲ့	
မံဇီဗေး	ကျေးရွာအုပ်စု ဝန်ထမ်းချက်	၈၀ x ၂၄ x ၁၀	၈ - ၈၂၅ ၉ - ၉၂၃ ၁၀ - ၁၂၈	အဆိုပြုသူ အဆိုပြုသူ အဆိုပြုသူ	၁၅၀၀၀၀၀			၁၅၀၀၀၀၀
ရွှေစင်္ကြာ	ကျေးရွာအုပ်စု ဝန်ထမ်းချက်	၇၀၀၀ x ၁၄ x ၂	၈ - ၈၂၅ ၉ - ၉၂၃ ၁၀ - ၁၂၈	အဆိုပြုသူ အဆိုပြုသူ အဆိုပြုသူ	၁၅၀၀၀၀၀			၁၅၀၀၀၀၀
				အဆိုပြုသူ အဆိုပြုသူ အဆိုပြုသူ				
				အဆိုပြုသူ အဆိုပြုသူ အဆိုပြုသူ				
				အဆိုပြုသူ အဆိုပြုသူ အဆိုပြုသူ				

ကျေးရွာအုပ်စု ဝန်ထမ်းချက် / ဝန်ထမ်းချက်

နေ့စွဲ 11. 2. 2016

ရက်စွဲ 11. 2. 2016

ရက်စွဲ 11. 2. 2016



ပုံစံ - ၈-၁၂ - အစည်းအဝေးတက်ရောက်သူများ (FORM PC 12)

လမ်းညွှန်၊ စီမံကိန်း အစည်းအဝေးအားလုံးတွင် အသုံးပြုရန်၊ လူထုစည်းရုံးရေးမှူးက ကျေးဇူးတင် တောင်းဆို စစ်ဆေး၍
 ပုံစံ ၂ စီမံကိန်းစက်ဝန်းအဖွဲ့နည်းစနစ်အရ အစည်းအဝေးတက်ရောက် သူများစာရင်းကို ဖြည့်သွင်းရန်

စည်းရုံးရေးမှူးအမည် ဦးကျော်စွာ

ရက်စွဲ၊ ၇.၁.၂၀၁၆ စီမံကိန်းစက်ဝန်းအမှတ်ဖြစ်ပါ(✓) စက်ဝန်း(၁)
 စက်ဝန်း(၂) စက်ဝန်း(၃) စက်ဝန်း(၄)

ပြည်နယ်/ တိုင်းဒေသကြီး၊ ဗဟိုပြည်နယ်၊ ဦးနုနယ်၊ ပင်လယ်ဘူမိ၊ ကျေးရွာအုပ်စု၊ ၁၁၆၆၈၁၊ ကျေးရွာ၊ ဓမ္မဇယုတ်

အစည်းအဝေးခေါင်းစဉ်၊ ပြည်ထောင်စု စီမံကိန်းစက်ဝန်း

စဉ်	အမည်	ကျား (✓)	မ (✓)	အိမ်ထောင်စု ကိုယ်စားလှယ်(✓) ^(၁)	လူမျိုး	လက်မှတ်
၁	ဦးကျော်စွာ	✓		✓	ဗမာ	ကျော်စွာ
၂	ဦးကျော်စွာ	✓		✓	"	ကျော်စွာ
၃	ဦးကျော်စွာ	✓		✓	"	ကျော်စွာ
၄	ဦးကျော်စွာ	✓		✓	"	ကျော်စွာ
၅	ဦးကျော်စွာ	✓		✓	"	ကျော်စွာ
၆	ဦးကျော်စွာ	✓		✓	"	ကျော်စွာ
၇	ဦးကျော်စွာ	✓		✓	"	ကျော်စွာ
၈	ဦးကျော်စွာ	✓		✓	"	ကျော်စွာ
၉	ဦးကျော်စွာ	✓		✓	"	ကျော်စွာ
၁၀	ဦးကျော်စွာ	✓		✓	"	ကျော်စွာ
၁၁	ဦးကျော်စွာ	✓		✓	"	ကျော်စွာ
၁၂	ဦးကျော်စွာ	✓		✓	"	ကျော်စွာ
၁၃	ဦးကျော်စွာ	✓		✓	"	ကျော်စွာ
၁၄	ဦးကျော်စွာ	✓		✓	"	ကျော်စွာ
၁၅	ဦးကျော်စွာ	✓		✓	"	ကျော်စွာ
၁၆	ဦးကျော်စွာ	✓		✓	"	ကျော်စွာ
၁၇	ဦးကျော်စွာ	✓		✓	"	ကျော်စွာ
၁၈	ဦးကျော်စွာ	✓		✓	"	ကျော်စွာ
၁၉	ဦးကျော်စွာ	✓		✓	"	ကျော်စွာ
၂၀	ဦးကျော်စွာ	✓		✓	"	ကျော်စွာ
၂၁	ဦးကျော်စွာ	✓		✓	"	ကျော်စွာ
၂၂	ဦးကျော်စွာ	✓		✓	"	ကျော်စွာ
၂၃	ဦးကျော်စွာ	✓		✓	"	ကျော်စွာ
၂၄	ဦးကျော်စွာ	✓		✓	"	ကျော်စွာ
၂၅	ဦးကျော်စွာ	✓		✓	"	ကျော်စွာ
၂၆	ဦးကျော်စွာ	✓		✓	"	ကျော်စွာ
၂၇	ဦးကျော်စွာ	✓		✓	"	ကျော်စွာ
၂၈	ဦးကျော်စွာ	✓		✓	"	ကျော်စွာ
၂၉	ဦးကျော်စွာ	✓		✓	"	ကျော်စွာ
၃၀	ဦးကျော်စွာ	✓		✓	"	ကျော်စွာ

(၁) အိမ်ထောင်စုစီမံကိန်းစက်ဝန်း၊ အမျိုးသား/အမျိုးသမီး အိမ်ထောင်စု တစ်ခုကို ကိုယ်စားပြုသူမည်သူမဆို အမှတ်ဖြစ်ပါ။



ဆုံးဖြတ်ချက်များ။

ဆုံးဖြတ်ချက်(၁) ကျေးရွာအထက်ပိုင်းစွဲစွဲချုပ်ချုပ်ကို ကျေးရွာအထက်ပိုင်းစွဲစွဲချုပ်ချုပ် သို့မဟုတ်အခြားအခြား တစ်ရွာလုံး၊
အခြားစွဲစွဲချုပ်ချုပ်အသုံး၊ စွဲစွဲချုပ်ချုပ်အသုံး အထက်ပိုင်းစွဲစွဲချုပ်ချုပ်၊ ဗဟိုချုပ်ချုပ်၊
အထက်ပိုင်းစွဲစွဲချုပ်ချုပ်ကို ကျေးရွာအထက်ပိုင်းစွဲစွဲချုပ်ချုပ် အသုံးအသုံးအသုံးအသုံး
အသုံးအသုံး

ဆုံးဖြတ်ချက်(၂) ပါဝင် အသုံးအသုံးအသုံးအသုံး ယုံကြည်စိတ်ချရသော ကျေးရွာအထက်ပိုင်းစွဲစွဲချုပ်ချုပ်
ကျေးရွာအထက်ပိုင်းစွဲစွဲချုပ်ချုပ် အသုံးအသုံးအသုံးအသုံး အသုံးအသုံးအသုံးအသုံး
အသုံးအသုံးအသုံးအသုံး အသုံးအသုံးအသုံးအသုံး

သဘောတူညီချက်များ။

- (၁) အထက်ပိုင်းစွဲစွဲချုပ်ချုပ်ကို ကျေးရွာအထက်ပိုင်းစွဲစွဲချုပ်ချုပ်အသုံးအသုံးအသုံးအသုံး
- (၂) စွဲစွဲချုပ်ချုပ်အသုံးအသုံးအသုံးအသုံး အသုံးအသုံးအသုံးအသုံး အသုံးအသုံးအသုံးအသုံး
- (၃) ကျေးရွာအထက်ပိုင်းစွဲစွဲချုပ်ချုပ် အသုံးအသုံးအသုံးအသုံး အသုံးအသုံးအသုံးအသုံး

(မှတ်တမ်းတင်)
စွဲစွဲချုပ်ချုပ်
စွဲစွဲချုပ်ချုပ်
အထက်ပိုင်းစွဲစွဲချုပ်ချုပ်



၁၅။ ကဏ္ဍအလိုက် အခက်အခဲမှတ်တမ်း

တွေ့ပေပွတ်ကျော်ရွာ ကဏ္ဍအလိုက် ဦးစားပေးဖွံ့ဖြိုးရေးလုပ်ငန်းစဉ်များ

ပုရင်းအား ကျေးရွာဖွံ့ဖြိုးရေးအထောက်အကူပြုကော်မတီတွင် ထားရှိရပါမည်။ အခြားဌာနများနှင့် ညှိနှိုင်းရန်အတွက် မိတ္တူအား

အဆင့်	လုပ်ငန်း	အဆိုပြုသူ	လ/နှစ်	လုပ်ဆောင်မည့်သူ	ပြင်ပမှ ထောက်ပံ့ပေးသူ
အခြေခံအထောက်အပံ့	၀ ရွာတွင်းလမ်းမြေပြင် (ကျွန်းကုန်း)	ဧကား ဇမ	၁၂/.....၂၀၁၆	ကော်မတီဝင် ကျေးရွာအထွေ	
	၂ စိမ်းစမ်းကုသပယ် (သို့) စက်ကုတိုင်းကုသပယ်	ဧကား ဇမ	၁၂/.....၂၀၁၇	၂	
	၃ ဆေးပေးခန်း ၂ အသစ် ၂	ဧကား ဇမ	၁၂/.....၂၀၁၈	၂	
	၄ စာကြည့်တိုက်အသစ်	ဧကား ဇမ	၁၂/.....၂၀၁၇		
	၅ စာသင်ကျောင်း (မြေပြင်/အိမ်သာ မျက်နှာကျက် ၁၀၃၆၂)	ဧကား ဇမ	၁၂/.....၂၀၁၆		
အသက်မွေးဝမ်းကျောင်းလုပ်ငန်းများ	၀ စိုက်ပျိုးရေး နည်းပညာ အကူအညီ	ဧကား ဇမ/.....		
	၂ ပန်းစုံ လက်သမား သင်တန်း	ဧကား ဇမ/.....		
	၃ ဆောက်လုပ်ရေး ဝေ့	ဧကား ဇမ/.....		
	၄ စာတိုစွန့် ကာကွယ်ဆေး နည်းပညာ	ဧကား ဇမ/.....		
	၅ ကျေးသိုး ကောင်းဝယ်ရေး အတွက် အကူအညီ	ဧကား ဇမ/.....		
ကျန်းမာရေးနှင့် အဟာရ	၀ ဆေးဝါး ဖိတ်စာ (သက်ကြီး)	ဧကား ဇမ/.....		
	၂ ကျန်းမာရေး သင်တန်း အကူအညီ	ဧကား ဇမ/.....		
	၃ ဆေးဝါး ပစ္စည်း	ဧကား ဇမ/.....		
	၄	ဧကား ဇမ/.....		
	၅	ဧကား ဇမ/.....		
ပညာရေး	၀ စာရေး ကိရိယာများ	ဧကား ဇမ/.....		
	၂ ပုဂ္ဂိုလ်တစ်ဦး	ဧကား ဇမ/.....		
	၃ ဆောက်လုပ်ရေး	ဧကား ဇမ/.....		
	၄	ဧကား ဇမ/.....		
	၅	ဧကား ဇမ/.....		
အခြား	၀ ဆိုင်ကယ်မြေပြင် သင်တန်း	ဧကား ဇမ/.....		
	၂ စက်ပစ္စည်း မြေပြင် သင်တန်း	ဧကား ဇမ/.....		
	၃ ကံတား (၂) စီး စေတနာ့ပြု	ဧကား ဇမ/.....		
	၄	ဧကား ဇမ/.....		
	၅	ဧကား ဇမ/.....		



၁၆။ကျေးရွာဖွံ့ဖြိုးရေးစီမံချက်အရည်အသွေးထိန်းချုပ်မှု (Checklist for VDP)

ထိန်းချုပ်သူ-

ရက်စွဲ-

ရွာ-
မြို့နယ်-

VDP ရက်စွဲ-
ကျေးရွာအုပ်စု-

(၁) VDP စာရွက်စာတမ်းပြီးဆုံးမှုကို စစ်ဆေးပါ။ (OM အရ)

- မျက်နှာဖုံး (အဖုံး)
- မာတိကာ
- ကျေးရွာအခြေခံ Data
- PSA အကျဉ်းချုပ်နှင့် PRA လုပ်ငန်းစဉ်
- အမျိုးသား/အမျိုးသမီးအဖွဲ့များ၏ အခက်အခဲများ
- ကျေးရွာမျှော်မှန်းချက် (ဆွေးနွေးချက်ရလဒ်)
- အမျိုးသား/အမျိုးသမီးအဖွဲ့များသဘောတူထားသည့် နောင်လေးနှစ်အတွက် ဦးစားပေးလုပ်ငန်းများစာရင်း (အခြေခံအဆောက်အအုံ၊အသက်မွေးမှု၊ ပညာရေး၊ လူမှုရေးထိန်းသိမ်းမှု....)

နောက်ဆက်တွဲများ-

- လူမှုရေးအကဲဖြတ်မှု စာရွက်စာတမ်းခါတ်ပုံနှင့် PRA လုပ်ငန်းစဉ် (ဖြစ်နိုင်လျှင်)၊ မြေပုံများ ပါရမည်၊ စည်းစိမ်ပိုင်ဆိုင်မှုအဆင့်၊ venn ပုံ...
- ကျေးရွာစီမံကိန်းရေးဆွဲရေးအစည်းအဝေးမိတ္တူ
- ကျေးရွာ၏အချက်အလက် (PC 1 ပုံစံ)
- ကျေးရွာမျှော်မှန်းချက်

(၂) လူမှုရေးအကဲဖြတ်မှုအရည်အသွေးနှင့် VDP စစ်ဆေးပါ။

- VDP တွင်ပါဝင်သောဦးရေ (အမျိုးသား/အမျိုးသမီး)- |
- လူမှုရေးအကဲဖြတ်မှုအရည်အသွေးနှင့် VDP အတွက် ရက်ပေါင်း-
- PRA ပစ္စည်းများ အသုံးပြုသည့် အရေအတွက်-
- ပါဝင်သောဦးရေနှင့် လုပ်ငန်းများ မှတ်တမ်းတင်ခြင်း (အစည်းအဝေးမှတ်တမ်း၊ အဖွဲ့ခါတ်ပုံ၊ တိုင်းရင်းသားအနည်းစုနှင့် ထိခိုက်လွယ်သော အဖွဲ့များ)
 - အလွန်ကောင်း
 - ကောင်း
 - ညံ့
- လုပ်ငန်းများ မှတ်တမ်းတင်ခြင်းနှင့် အမျိုးသမီးအဖွဲ့အစည်းအဝေး၏ရလဒ် အားခွဲခြားပေးထားသလား။
 - ရှိ
 - မရှိ
- စီမံကိန်းအရေအတွက် (အမျိုးသား/အမျိုးသမီးရွေးချယ်မှုအရေအတွက်)- |
- PRAနှင့်သက်ဆိုင်သောအခြား စီမံကိန်းအရေအတွက် (အမျိုးသား/အမျိုးသမီးရွေးချယ်မှုအရေအတွက်)- |