

ပြည်ထောင်စုသမ္မတ မြန်မာနိုင်ငံတော် အစိုးရ
စိုက်ပျိုးရေး၊ မွေးမြူရေးနှင့်ဆည်မြောင်းဝန်ကြီးဌာန
ကျေးလက်ဒေသဖွံ့ဖြိုးတိုးတက်ရေး ဦးစီးဌာန
ပင်လည်ဘူးမြို့နယ်



လူထုဗဟိုပြုစီမံကိန်း
National Community Driven Development Project
(NCDDP)



ကျေးရွာဖွံ့ဖြိုးရေးအစီအစဉ်
Village Development Plan (VDP)
အောက်ယင်းသာကျေးရွာ၊ ယင်းသာကျေးရွာအုပ်စု



မာတိကာ

၁။ပင်လည်ဘူးမြို့နယ်မြေပုံ2

၂။ယင်းသာအုပ်စုမြေပုံ 3

၃။ကျေးရွာအုပ်စုတွင်ပါဝင်သောကျေးရွာစာရင်းများ 4

၄။ကျေးရွာအခြေခံအချက်အလက်များ..... 4

၅။လူထုပူးပေါင်းပါဝင်သောလူမှုဆန်းစစ်ခြင်းနှင့်အကဲဖြတ်ခြင်းလုပ်ငန်းစဉ် (PSA/PRA) အကျဉ်းချုပ်ဇယား5

၆။ကျေးရွာဖွံ့ဖြိုးရေးအစီအစဉ်အတွက်အသုံးပြုခဲ့သော PRA tools များနှင့်တစ်ခုချင်းစီအတွက်သုံးသပ်ချက်များ ...7

၇။ကော်မတီဝင်များရွေးချယ်ခြင်းနှင့်ကျေးရွာဖွံ့ဖြိုးရေးအစီအစဉ်ဆောင်ရွက်မှုမှတ်တမ်းဓါတ်ပုံများ 29

၈။ကော်မတီဝင်များစာရင်း: 34

၉။ပုံစံ-၁။ကျေးရွာအချက်အလက် 35

၁၀။ပုံစံ-၂။စီမံကိန်းစက်ဝန်းအချိန်ဇယား: 37

၁၁။ပုံစံ-၃။ကျေးရွာဖွံ့ဖြိုးရေးဦးစားပေးအစီအစဉ် 39

၁၂။ပုံစံ-၄။ကျေးရွာဖွံ့ဖြိုးရေးစီမံကိန်းလုပ်ငန်းခွဲရွေးချယ်ခြင်းပုံစံ 43

၁၃။ပုံစံ-၁၂။အစည်းအဝေးတက်ရောက်သူစာရင်း: 46

၁၄။အစည်းအဝေးမှတ်တမ်းများ: 50

၁၅။ကဏ္ဍအလိုက်အခက်အခဲမှတ်တမ်း: 54

၁၆။ကျေးရွာဖွံ့ဖြိုးရေးစီမံချက်အရည်အသွေးထိန်းချုပ်မှု (Checklist for VDP)..... 55



၁။ ပင်လည်ဘူးမြို့နယ် မြေပုံ

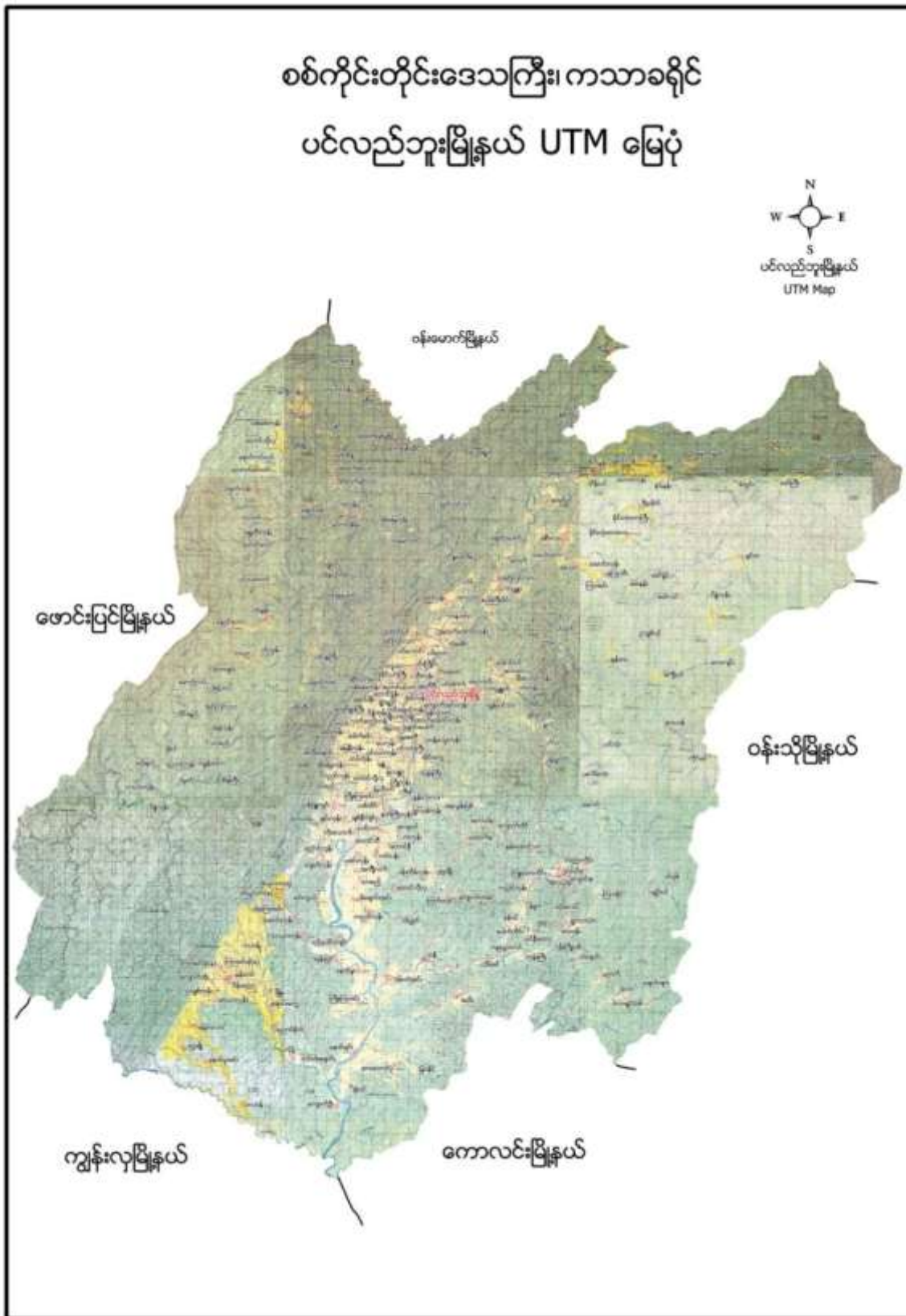



၂။ ယင်းသာအုပ်စုမြေပုံ

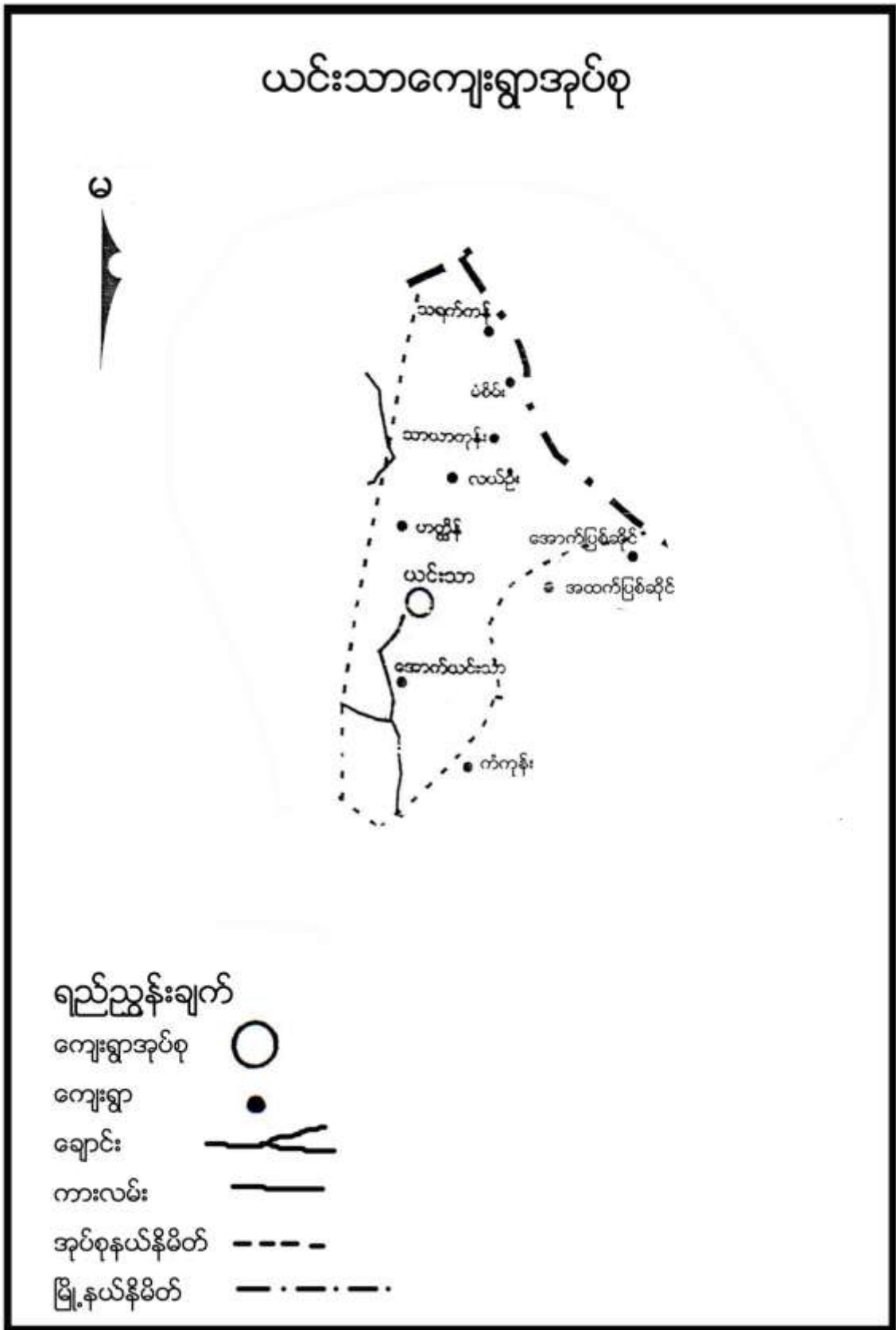



၃။ ကျေးရွာအုပ်စုတွင်ပါဝင်သော ကျေးရွာစာရင်းများ

အောက်ယင်းသာ၊ အထက်ယင်းသာ၊ ဟတ္ထိန်၊ လယ်ဦး၊ သာယာကုန်း၊ မံစိမ်း၊ သရက်ကန် ကျေးရွာတို့ဖြစ်ပါသည်။

၄။ ကျေးရွာအခြေခံအချက်အလက်များ

၁။ ကျေးရွာသမိုင်းအကျဉ်း

နှစ်ပေါင်း(၁၅၀)ကျော်ခန့် ရှိခဲ့ပြီဖြစ်သည်။တစ်ချိန်ကရှမ်းလူမျိုးများစတင်နေထိုင်ခဲ့ကြသည်။ အိမ်ခြေ(၂၀) ခန့်ရှိပြီး ရွာသူကြီးရှိခဲ့ သောရွာ ဖြစ်သည်။ ၁၉၅၀ ခုနှစ်ခန့်က ကျောက်ရောဂါများကျရောက် ၍လူသေဆုံး မှုများရှိခဲ့သည်။ဘုန်းတော်ကြီးသင်ပညာရေးစနစ်ဖြင့် ကြီးပြင်းခဲ့ကြသည်။သက္ကရာဇ် ၁၃၄၀ ခန့်တွင် စာသင် ကျောင်းတွင်စတင်ပညာသင်ကြားနိုင်ခဲ့ကြသည်။၁၃၅၀ ခန့်တွင် ရေကြီးရေလျှံမှုများဖြစ်ခဲ့သော်လည်း ပျက်စီးဆုံးရှုံးမှုမရှိခဲ့ပါ။ယခုအချိန်အခါတွင် ကျေးရွာ၌ (၅၃)အိမ်ရှိပြီးလယ်ယာလုပ်ငန်းကို အဓိကထားလုပ် ကိုင်၍ အေးချမ်းစွာနေထိုင်ကြသည်။မြို့နှင့်အလှမ်းကွာဝေးသောကြောင့် လမ်းပန်းဆက်သွယ်ရေးခက်ခဲပြီး စီးပွားရေး အခြေအနေမှာ အားနည်းလျက်ရှိပါသည်။ယခုအခါတွင်ကျေးရွာ၌ ရှမ်းလူမျိုးများ မရှိတော့ဘဲ ဗုဒ္ဓဘာသာကိုးကွယ်သောဗမာလူမျိုးများနေထိုင်ကြသည်။

၂။ ထူးခြားဖြစ်စဉ်

မရှိပါ။

၃။ လူနည်းစုလူမျိုးစုအိမ်ထောင်စု

အမျိုးအစား	အိမ်ထောင်စု	ကျား	မ	စုစုပေါင်း
မရှိ	-	-	-	-

၄။ ထိခိုက်လွယ်အုပ်စု

ထိခိုက်လွယ်အုပ်စု	အိမ်ထောင်စု	ကျား	မ	စုစုပေါင်း
သက်ကြီး	၄	၃	၁	၄
မြေယာမဲ့	၃	၇	၃	၁၀
မသန်စွမ်း	၂	၂	-	၂

၅။ အဓိကစီးပွားရေးလုပ်ငန်းများ

စိုက်ပျိုးရေး	မွေးမြူရေး	အသေးစားစီးပွားရေး	အခြား
စပါ	ကြက်	ကုန်စုံဆိုင်သေး	လက်သမား
မြေပဲ	ဝက်		ဝဥတူးခြင်း
နှမ်း	ကျွဲ		မာလာဥတူးခြင်း
-	နွား		



၆။ ကျေးရွာအတွင်းအဓိက ပိုင်ဆိုင်မှုများ

ကျေးရွာပိုင်ဆိုင်မှုများ	စိုက်ပျိုးမြေ	စားကျက်မြေ	သစ်တောမြေ	သဲ/ကျောက်ရရှိမှု	ရေတွင်း/ရေကန်	စက်ရေတွင်း
အရေအတွက်	၇၀ဧက	၆၅ဧက	၇၀-ဧက	ရှိ/	၁ / -	-
ကျေးရွာပိုင်ဆိုင်မှုများ	ကား	ထော်လာဂျီ	စပါးကြိတ်စက်	ခြွေလှေ့စက်	အသေးစားဆည်	ဈေးဆိုင်
အရေအတွက်	-	-	-	-	-	၃

၇။ ကျေးရွာအတွင်းအခြားပိုင်ဆိုင်မှုများ

ကျေးရွာပိုင်ဆိုင်မှုများ	ရေတင်စက်	လယ်ထွန်စက်	ထွန်ထယ်	ကျွဲ	နွား
အရေအတွက်	၂	၃	၁၀၀	၂၅	၂၀၀
ကျေးရွာပိုင်ဆိုင်မှုများ	ဝက်	ဆိုင်ကယ်	ကျွမ်းကျင်လုပ်သား	လုပ်သား	
အရေအတွက်	၆၀	၃၀	၁	၂၀	

၈။ အခြားကျေးရွာရှိအသုံးပြုနိုင်သော အရင်းအမြစ်/အချက်အလက်များ

အရင်းအမြစ်	ဆေးခန်း	အ.လ.က/အ.ထ.က	ဈေး	ကျွမ်းကျင်လုပ်သား	လုပ်သား	မြေတူးစက်	လမ်းကြိတ်စက်
အရေအတွက်	၁		-	၅	၁၅၀	-	-

၅။ လူထုပူးပေါင်းပါဝင်သော လူမှုဆန်းစစ်ခြင်းနှင့် အကဲဖြတ်ခြင်းလုပ်ငန်းစဉ် (PSA/PRA) အကျဉ်းချုပ်ဇယား

စဉ်	အကြောင်းအရာ	ရက်စွဲ	ဦးတည်အုပ်စု	တက်ရောက်သူ			အဓိက ဆွေးနွေးချက်များ
				ကျား	မ	ပေါင်း	
၁	လူမှုစီးပွားအဆင့် သတ်မှတ်ခြင်း(Wealth Ranking)	၂၀၁၉-၂၀၂၀	ချမ်းသာ၊အလယ်အလတ်၊နွမ်းပါး၊အလွန်နွမ်းပါးအုပ်စုများ	၂၂	၂၄	၄၆	ကျေးရွာလူမှုစီးပွားအုပ်စုများခွဲခြားသတ်မှတ်နိုင်ရေးအတွက် အခြေခံစံနှုန်းများ သတ်မှတ်ခြင်း၊ ကျေးရွာသားများနှင့် အများသဘောတူ ခွဲခြားသတ်မှတ်ခြင်း
၂	ရာသီခွင်ပြပြက္ခဒိန် (Seasonal Calendar)	၂၀၁၉-၂၀၂၀	ကော်မတီဝင်၊ အမျိုးသမီး၊အမျိုးသားများ	၂၂	၂၄	၄၆	ရာသီဥတု၊ စိုက်ပျိုးသီးနှံများ၊ လယ်ယာလုပ်ငန်းများ၊ နေ့စားလုပ်ငန်းများ၊ မွေးမြူရေးလုပ်ငန်းများ၊ ဝမ်းစာဖူလုံမှု နှင့် ပွဲတော်များ



၃	ကျေးရွာလူမှုရေးပြ၊ သယံဇာတပြမြေပုံ (Social Map/Resource Map)	၂၃-၁-၁၆	ရပ်မိရပ်ဖ၊ ကော်မတီဝင်များ	၂၂	၂၄	၄၆	အိမ်အမျိုးအစားများ၊ အခြေခံအဆောက်အအုံများ၊လမ်း ပန်းဆက်သွယ်ရေးအခြေအနေ လယ်ယာမြေများ၊ မြစ်ချောင်းများ၊ ရေတွင်း ရေကန်များ၊သစ်တောများ
၄	ပြဿနာသစ်ပင် (Problem Tree)	၂၄-၁-၁၆	အမျိုးသားများကော် မတီဝင်များ	၂၁	-	၂၁	ဆွေးနွေးထားသော အခြေခံအဆောက်အအုံ များနှင့် သက်မွေးဝမ်းကျောင်းလုပ်ငန်းမျ ား၊ကျန်းမာရေး၊ပညာရေး။
၅	ပြဿနာသစ်ပင် (Problem Tree)	၂၄-၁-၁၆	အမျိုးသမီးများ	-	၂၄	၂၄	ဆွေးနွေးထားသော အခြေခံအဆောက်အအုံ များနှင့် သက်မွေးဝမ်းကျောင်းလုပ်ငန်းမျ ား
၆	ကျေးရွာ၏ (၅)နှစ်စာ ဦးစားပေးအစီအစဉ် ပြ ဇယား(Metric Ranking)	၂၃-၁-၁၆	အမျိုးသားအုပ်စု၊အ မျိုးသမီးအုပ်စု၊လူင ယ်အုပ်စု၊ရပ်မိရပ်ဖ အုပ်စု	၂၁	၂၄	၄၅	အကျိုးပြုပြီးရေ၊ အကျိုးခံစားခွင့် နှင့် အဓိက လိုအပ်ချက်များပေါ် မူတည်၍ ဆုံးဖြတ်သည်။
၇	အဖွဲ့အစည်းချိတ် ဆက်ပုံ (Venn Diagram)	၂၃-၁-၁၆	ကျေးရွာအုပ်ချုပ်ရေး အဖွဲ့၊ကျေးရွာစီ/ ထောက်အဖွဲ့	၂၂	၂၄	၄၆	ကျေးရွာတွင်းရှိ အဖွဲ့အစည်းများနှင့် မည်သို့သောလုပ်ငန်းများအတွ က် မည်သည့်အဖွဲ့များချိတ်ဆက်လုပ် ကိုင်မှု
၈	ပင့်ကူအိမ် ကွန်ယက် (Spider Web)	၂၄-၁-၁၆	အမျိုးသားများ နှင့် အမျိုးသမီးများ	၂၁	၂၄	၄၅	အမျိုးသားများ နှင့် အမျိုးသမီးများ တန်းတူအခွင့်အရေး ရရှိမှု နှင့် မရရှိသည့် အကြောင်းအရင်းများ
၉	ပြဿနာ၊အခွင့်အ ရေး၊လက်ရှိအခြေအ နေနှင့် ပြောင်းလဲမှုညွှန်းကိ န်း	၂၄-၁-၁၆	ကျေးရွာစီ/ထောက် အဖွဲ့၊ကျေးရွာလူထု	၂၁	၂၄	၄၅	ပြဿနာ၊အခွင့်အရေး၊လက်ရှိအ ခြေအနေ ကိုသိရှိရန် နှင့် ပြောင်းလဲနိုင်သည်ပုံစံများ
၁၀	ကျေးရွာအိပ်မက်ပြ မြေပုံ (Dream Map)	၂၄-၁-၁၆	ကျေးရွာစီ/ထောက် အဖွဲ့၊ကျေးရွာလူထု	၂၁	၂၄	၄၅	နောင်တစ်ချိန်တွင် ကျေးရွာတွင် ဖြစ်စေချင်သော/မြင်စေချင်သော အရာများ ထည့်သွင်းရေးဆွဲခြင်း



၆။ ကျေးရွာဖွံ့ဖြိုးရေးအစီအစဉ်အတွက်အသုံးပြုခဲ့သော PRA tools များနှင့်တစ်ခုချင်းစီအတွက်သုံးသပ်ချက်များ

၁။ ကျေးရွာ၏လူမှုစီးပွားအဆင့်သတ်မှတ်ခြင်း။ (Wealth Ranking)

အဆင့်	အခြေခံစံနှုန်းများ/ ညွှန်းကိန်းများ	အိမ်ထောင်စု	ရာခိုင်နှုန်း
ချမ်းသာ	အိမ်အခြေအနေ- သွပ်မိုး၊ပျဉ်ခင်း၊ပျဉ်ကာ မြေယာပိုင်ဆိုင်မှု- လယ်(၅)ဧက၊ယာ(၅)ဧက ကျွဲ၊ နွား- ၁၀ ကောင်အထက် အခြားပိုင်ဆိုင်မှု- ထွန်စက်၊စပါးကြိတ်စက်၊ဆိုင်ကယ်၊TV၊လှည်း	၈	၁၅%
အလယ်အလတ်	အိမ်အခြေအနေ- ပျဉ်ခင်း၊ ဝါးထရံကာ၊သွပ်မိုး မြေယာပိုင်ဆိုင်မှု-လယ်(၄)ဧက၊ယာ(၄)ဧက ကျွဲ၊ နွား- (၈)ကောင် အခြားပိုင်ဆိုင်မှု- ဆိုင်ကယ်၊လှည်း၊TV	၁၂	၂၃%
နွမ်းပါး	အိမ်အခြေအနေ- ပျဉ်ခင်း၊ ဝါးထရံကာ၊ သက်ကယ်မိုး မြေယာပိုင်ဆိုင်မှု- လယ်(၂)ဧက၊ယာ(၂)ဧက ကျွဲ၊ နွား- (၃)ကောင် အခြားပိုင်ဆိုင်မှု- ဆိုင်ကယ်	၂၂	၄၁%
အလွန်နွမ်းပါး	အိမ်အခြေအနေ- ပျဉ်ခင်း၊ ဝါးထရံကာ၊သက်ကယ်မိုး မြေယာပိုင်ဆိုင်မှု- မရှိ ကျွဲ၊ နွား-(၁)ကောင် အခြားပိုင်ဆိုင်မှု- မရှိ	၁၁	၂၁%
စုစုပေါင်း		၅၃	၁၀၀



သုံးသပ်ချက်

ရာသီဥတု-တပေါင်းလ လယ်မှ စ၍ နယုန်လအထိ နွေရာသီဖြစ်ပါသည်။ဝါဆိုလ လယ် မှ စ၍ တော်သလင်း လအထိ မိုးရာသီ ဖြစ်ပါသည်။ သီတင်းကျွတ်လ မှ စတင်၍ တပို့တွဲလ လယ်အထိ ဆောင်းရာသီ ဖြစ်ပါသည်။

စိုက်ပျိုးရေး-နယုန်လတွင် စပါးစိုက်ပျိုးရန် ပျိုးထောင်ကြပြီး ဝါဆိုနှင့်ဝါခေါင်လများတွင် ကောက်စိုက်ကြပါ သည်။ ပြာသိုလတွင် ချောင်းနဘေးနှုန်းတင်မြေနေရာတွင် တနိုင်တပိုင် မြေပဲစိုက်ပျိုးကြသည်။

မွေးမြူရေး-မွေးမြူရေး လုပ်ငန်းများကို ရာသီမရွေးလုပ်ကိုင်ကြပါသည်။

နေ့စားလုပ်ငန်း-ဝါဆို၊ဝါခေါင်လများတွင် စပါးစိုက်ပျိုးချိန်ဖြစ်၍ နေ့စားလုပ်ငန်းများရှိပြီး ဝင်ငွေအသင့်အတင့် ရှိသည်။သီတင်းကျွတ်၊တန်ဆောင်မုန်းနှင့် နတ်တော်လများတွင် စပါးရိတ်သိမ်းချိန်ဖြစ်၍ နေ့စားလုပ်ငန်း များရှိပြီး ဝင်ငွေအနည်ငယ်ရှိသည်။ တစ်နေ့ဝင်ငွေ(၂၅၀၀)ကျပ်၊တစ်လဝင်ငွေ(၇၅၀၀၀)ကျပ် ၊တစ်နှစ်ဝင်ငွေ (၃၀၀၀၀၀)ကျပ်ခန့်ရှိပါသည်။

သဘာဝဘေးအန္တရာယ်။မရှိပါ

ဝမ်းစာဖူလုံမှု-တော်သလင်းလနှင့်သီတင်းကျွတ်လများတွင် စပါးကုန်ချိန်ဖြစ်၍ ဝမ်းစာရှားပါးမှုပြဿနာရှိပါသည်။

အလုပ်သမားရှားပါးမှု- တန်ခူး၊ကဆုန်၊နယုန်၊ပြာသို၊တပို့တွဲ၊တပေါင်းလများတွင်ကျေးရွာရှိလူငယ်များသည် အခြားကျေးရွာများသို့ခရီးသွားလာနေကြသောကြောင့်ကျေးရွာတွင် အလုပ်သမားရှားပါးမှု ရှိပါသည်။

ပွဲတော်များ-တန်ခူးလတွင် သင်္ကြန်ပွဲတော်ပြုလုပ်ပါသည်။ ဝါဆိုလတွင် သင်္ကြန်ကပ်ပွဲတော်ရှိပါသည်။ သီတင်းကျွတ်လတွင် မီးထွန်းပွဲတော်ရှိပါသည်။ တပေါင်းလတွင် အလှူပွဲများရှိပါသည်။



သုံးသပ်ချက်

လူနေထိုင်မှု ပုံစံ-စီပွားရေးအဆင့် (၄) မျိုးရှိပြီး ကျေးရွာများတွင် စုစည်းစွာနေထိုင်ကြပါသည်။

လမ်းပန်းဆက်သွယ်ရေးရွာတွင်းလမ်းများနှင့်ရွာချင်းဆက်လမ်းများသည်မြေသားလမ်းများဖြစ်သောကြောင့် မိုးတွင်းကာလတွင် သွားရေးလာ ရေးခက်ခဲပါသည်။

ကျန်းမာရေး-သာမန်ကျန်းမာရေးအတွက်ကျေးရွာများတွင်ရှိသော တောဓလေ့အရ ဘိန်းတောဆေး ဆရာများနှင့် သာကုသကြရပြီး အဓိကဆေးကုသမှုကို အထက်ယင်းသာကျေးရွာရှိ ကျေးလက်ဆေးပေးခန်း သို့သွားရောက်ဆေးကုသကြရပါသည်။

သောက်သုံးရေး-ကျေးရွာတွင်းရှိ လက်တူးတွင်းနှင့် ပိုက်တွင်းများမှ ရေကို အသုံးပြုပါသည်။ လုံလောက်မှုရှိပါသည်။

အခြား-ကျေးရွာအနီးတစ်ဝိုက်တွင် သစ်တောများထူထပ်စွာပေါက်ရောက်သောကြောင့် အချို့သောကျေးရွာသားများသည် မုဆိုးလုပ်ငန်းကိုလုပ်ကိုင်ကြသည်။အချို့သောကျေးရွာသားများသည် သစ်တောထွက် ပန်းဥ၊ဝဥပန်းရိုးများကိုလည်း မိသားစုဝမ်းစားရေးအတွက် လုပ်ကိုင်စားသောက်ကြရသူများလည်းရှိပါသည်။



သုံးသပ်ချက်

ပတ်ဝန်းကျင်ရှိအရင်းအမြစ်များ-ကျေးရွာအနီးတစ်ဝိုက်တွင် သစ်တောများထူထပ်ပြီး ထိုသစ်တောမှ ထင်းထုတ်ယူသုံးစွဲကြရပါသည်။ရွာအနောက်ဘက်တွင်ချောင်းရှိပြီးအရှေ့ဘက်နှင့်မြောက်ဘက်တွင် လယ်ကွင်းများရှိပါသည်။

စီးပွားရေးလုပ်ကိုင်စားသောက်ရသောအရင်းအမြစ်-

လယ်ယာမြေကိုအဓိကလုပ်ကိုင်စားသောက်ကြရသည်။စာကျက်မြေများကိုအသုံးပြု၍လည်း ကျွဲ၊နွားများကို တပိုင်တနိုင်မွေးမြူကြသည်။ချောင်းကိုအမှီပြု၍ ချောင်းတွင်ငါးပေါက်ကလေးများ ရှာဖွေစုဆောင်းရောင်းချ စားသောက်ရသူများလည်းရှိပါသည်။ချောင်းနဘေး နန်းမြေတို့တွင် မြေပဲများကိုလည်း တပိုင်တနိုင် စိုက်ပျိုးကြသည်။သစ်တောတွင်းရှိ ပဲ၊ပန်းဥပန်းရိုးများကိုလည်း သူတို့၏ ကျွမ်းကျင်ရာနယ်ပယ်အသီးသီးမှ ရှာဖွေစုဆောင်းရောင်းချ၍ ပင်ငွေရရှိသူများလည်းရှိပါသည်။

အရင်းအမြစ်နှင့်ဆက်စပ်သောပြဿနာများ-စိုက်ပျိုးရေးတွင် စပါးဖျက်ပိုးများကျရောက်၍ သီးနှံဖြစ်ထွန်းမှု အနည်းငယ်ကျဆင်းပါသည်။လမ်းပန်းဆက်သွယ်ရေးခက်ခဲသောကြောင့်စီးပွားရေး၊ပညာရေး၊ကျန်းမာရေး စောင့်ရှောက်မှုဆိုင်ရာများမှာ နိမ့်ကျလျက်ရှိပါသည်။



၅။ အမျိုးသားများတင်ပြသော ပြဿနာသစ်ပင် နှင့် ဖြေရှင်းနည်းလမ်း

ဒွေကက်ယင်းသားကျေးရွာ၏အခက်အခဲပြဿနာသစ်ပင် အမျိုးအစား

အကြောင်းရင်း
တောင်ကျောင်းယကောင်းခြင်း
တံတားပျက်ခြင်း
ရေတွင်းကျောက်ပျက်စီးခြင်း
ဂွေတွင်းယစ်ပျက်စီးခြင်း
ဆင်ပွယ်ကျွန်းယစ်ပျက်စီးခြင်း

အကျိုးဆက်
ယဉ်ကျေးရေးပျက်စီးခြင်း
မွေးမြူရေးပျက်စီးခြင်း
အပျိုအရွယ်ကျခြင်း
စီးပွားရေးပျက်စီးခြင်း
ဝင်ငွေရင်းနှီးမြှုပ်နှံခြင်း
အသိပညာအားနည်းခြင်း

ဖြေရှင်းပစ်နည်းလမ်း
တောင်ကျောင်းပြုပြင်ရေးခြင်း
တံတားတည်ဆောက်ရေးခြင်း
ရေတွင်းကျောက်စုတ်ဖယ်ရေးခြင်း
ဂွေတွင်းယစ်ပျက်ပြုပြင်ရေးခြင်း
ဆင်ပွယ်ကျွန်းယစ်ပျက်ပြုပြင်ရေးခြင်း





အကြောင်းအရင်းများ/ အခက်အခဲများ

၁	စာသင်ကျောင်းမကောင်းခြင်း	၂	တံတားမရှိ၍ သွားလာရခက်ခဲခြင်း	၃	ရေတွင်းရေကန်မလုံလောက်ခြင်း
၄	ရွာတွင်းလမ်းများမကောင်းခြင်း	၅	ရွာချင်းဆက်လမ်းများမကောင်းခြင်း	၆	အသက်မွေးဝမ်းကျောင်းလုပ်ငန်းများ လုပ်ကိုင်ရန် ရင်းနှီးငွေမရှိခြင်း/ အတိုးနှုန်းကြီးမြင့်ခြင်း
၇	အသက်မွေးဝမ်းကျောင်းအတက်ပညာမရှိခြင်းကြောင့် ဝင်ငွေနည်းပါးခြင်း				

အကျိုးဆက်များ

- စာသင်ကျောင်းမျက်နှာကျက်မရှိခြင်းကြောင့်ကလေးများစာသင်ချိန်
- ၁ အပူအအေးမမျှတခြင်း၊ မိုးရာသီစာသင်ချိန်အသံဆူခြင်း၊ ကျောင်းနေအရွယ်ကလေးသူငယ်များနေထိုင်မကောင်းဖြစ်ခြင်းများတွေ့ကြုံခံစားရပါသည်။
- ၂ ရွာချင်းဆက်လမ်းပေါ်ရှိတံတားများမရှိခြင်းကြောင့် သွားရေးလာရေးခက်ခဲခြင်းနှင့်ဒေသထွက်ကုန်များ တင်ပို့ရောင်းချရာတွင် ဈေးကောင်းမရခြင်း
- ၃ ရေတွင်းရေကန်မလုံလောက်သဖြင့် သောက်သုံးရေအတွက် အချိန်ပေးရခြင်း
- ၄ ရွာတွင်းလမ်းများမကောင်းမွန်သဖြင့် သွားရေးလာရေးခက်ခဲခြင်းနှင့် ကျန်းမာရေးများထိခိုက်ခြင်း
- ၅ အခြားကျေးရွာများနှင့် ဆက်သွယ်သောလမ်းများမကောင်းသဖြင့် ပညာရေး၊ ကျန်းမာရေး၊ လူမှုရေးများ နောက်ကျခြင်း
- ၆ အရင်းအနှီးမရှိသဖြင့် စိုက်ပျိုးရေး၊ မွေးမြူရေးတိုးချဲ့မလုပ်ဆောင်နိုင်ခြင်း
- ၇ ဝင်ငွေနည်းပါးသောကြောင့် မိသားစုစီးပွားရေးကျပ်တည်းမှုများရှိခြင်း

ဖြေရှင်းနည်းလမ်း

- ၁ စာသင်ကျောင်းမျက်နှာကျက်တပ်ဆင်ခြင်း
- ၂ တံတားများတည်ဆောက်ပေးခြင်း
- ၃ ရေတွင်းရေကန်များတူးဖော်လုပ်ဆောင်ပေးခြင်း
- ၄ ရွာတွင်းလမ်းများပြုပြင်ခြင်း
- ၅ ရွာချင်းဆက်လမ်းများပြုပြင်ခြင်းနှင့်တံတားများတည်ဆောက်ပေးခြင်း
- ၆ စိုက်ပျိုးရေးဌာန၊ တီ/မွေးကုဌာနတို့နှင့်ချိတ်ဆက်ဆောင်ရွက်ရန်
- ၇ အိမ်တွင်းမှုလုပ်ငန်းများဖော်ဆောင်ရွက်နေသော ကျေးလက်ဦးစီးဌာနနှင့်ချိတ်ဆက်ဆောင်ရွက်ရန်



အကြောင်းအရင်းများ/ အခက်အခဲများ

၁	စာသင်ကျောင်းမကောင်းခြင်း	၂	တံတားမရှိ၍ သွားလာရခက်ခဲခြင်း	၃	ရေတွင်းရေကန်မလုံလောက်ခြင်း
၄	ရွာတွင်းလမ်းများမကောင်းခြင်း	၅	ရွာချင်းဆက်လမ်းများမကောင်းခြင်း	၆	အသက်မွေးဝမ်းကျောင်းလုပ်ငန်းများ လုပ်ကိုင်ရန် ရင်းနှီးငွေမရှိခြင်း/ အတိုးနှုန်းကြီးမြင့်ခြင်း
၇	အသက်မွေးဝမ်းကျောင်းအတက်ပညာမရှိခြင်းကြောင့် ဝင်ငွေနည်းပါးခြင်း				

အကျိုးဆက်များ အကျိုးဆက်များ

- စာသင်ကျောင်းမျက်နှာကျက်မရှိခြင်းကြောင့်ကလေးများစာသင်ချိန်
- ၁ အပူအအေးမမျှတခြင်း၊ မိုးရာသီစာသင်ချိန်အသံဆူခြင်း၊ ကျောင်းနေအရွယ်ကလေးသူငယ်များနေထိုင်မကောင်းဖြစ်ခြင်းများတွေ့ကြုံခံစားရပါသည်။
- ၂ ရွာချင်းဆက်လမ်းပေါ်ရှိတံတားများမရှိခြင်းကြောင့် သွားရေးလာရေးခက်ခဲခြင်းနှင့်ဒေသထွက်ကုန်များ တင်ပို့ရောင်းချရာတွင် ဈေးကောင်းမရခြင်း
- ၃ ရေတွင်းရေကန်မလုံလောက်သဖြင့် သောက်သုံးရေအတွက် အချိန်ပေးရခြင်း
- ၄ ရွာတွင်းလမ်းများမကောင်းမွန်သဖြင့် သွားရေးလာရေးခက်ခဲခြင်းနှင့် ကျန်းမာရေးများထိခိုက်ခြင်း
- ၅ အခြားကျေးရွာများနှင့် ဆက်သွယ်သောလမ်းများမကောင်းသဖြင့် ပညာရေး၊ ကျန်းမာရေး၊ လူမှုရေးများ နောက်ကျခြင်း
- ၆ အရင်းအနှီးမရှိသဖြင့် စိုက်ပျိုးရေး၊ မွေးမြူရေးတိုးချဲ့မလုပ်ဆောင်နိုင်ခြင်း
- ၇ ဝင်ငွေနည်းပါးသောကြောင့် မိသားစုစီးပွားရေးကျပ်တည်းမှုများရှိခြင်း

ဖြေရှင်းနည်းလမ်း

- ၁ စာသင်ကျောင်းမျက်နှာကျက်တပ်ဆင်ခြင်း
- ၂ တံတားများတည်ဆောက်ပေးခြင်း
- ၃ ရေတွင်းရေကန်များတူးဖော်လုပ်ဆောင်ပေးခြင်း
- ၄ ရွာတွင်းလမ်းများပြုပြင်ခြင်း
- ၅ ရွာချင်းဆက်လမ်းများပြုပြင်ခြင်းနှင့်တံတားများတည်ဆောက်ပေးခြင်း
- ၆ စိုက်ပျိုးရေးဌာန၊ တိ/မွေးကုဌာနတို့နှင့်ချိတ်ဆက် ဆောင်ရွက်ရန်
- ၇ အိမ်တွင်းမှုလုပ်ငန်းများဖော်ဆောင်ရွက် နေသောကျေးလက်ဦးစီးဌာနနှင့်ချိတ်ဆက်



ဆောင်ရွက်ရန်

၇။ ဦးစားပေးအစီအစဉ်ပြုလား (Matrix Ranking)

အခြေခံအားဖြင့် ဦးစားပေးအစီအစဉ်ပြုလား

အစီအစဉ်	အရေးပါ	အရေးပါ	အရေးပါ	အရေးပါ	အရေးပါ	အရေးပါ	အရေးပါ	အရေးပါ	အရေးပါ
၁ အရေးပါ	၅	၅	၅	၅	၅	၅	၅	၅	၅
၂ အရေးပါ	၅	၅	၅	၅	၅	၅	၅	၅	၅
၃ အရေးပါ	၅	၅	၅	၅	၅	၅	၅	၅	၅
၄ အရေးပါ	၅	၅	၅	၅	၅	၅	၅	၅	၅
၅ အရေးပါ	၅	၅	၅	၅	၅	၅	၅	၅	၅



စီမံကိန်းပထမနှစ်တွင် စာသင်ကျောင်းပြုပြင်ခြင်းလုပ်ငန်းခွဲကို ထောက်ပံ့ငွေ(၂၈၀၀၀၀၀)ကျပ်ဖြင့် အကောင်အထည်ဖော်ဆောင်ရွက်ခဲ့ပါသည်။စီမံကိန်းဒုတိယနှစ်တွင် အောက်ယင်းသာမှ အထက်ယင်းသာကျေးရွာ နှစ်ရွာကြားရှိ တံတားကို ထောက်ပံ့ငွေ(၆၉၉၀၀၀၀)ကျပ်ဖြင့် အကောင်အထည်ဖော်ဆောင်ရွက်သွားမည်ဖြစ်ပါသည်။ကျေးရွာလူထုမှလည်း သဘောတူညီပြီးဖြစ်၍ အုပ်စုကော်မတီ၏ ဆုံးဖြတ်ချက်လည်းအတည်ပြုပြီးဖြစ်သည်။စီမံကိန်းဒုတိယနှစ်တွင် ယင်းသာအုပ်စု(၇)ရွာတွင် အောက်ယင်းသာ၊ဟတ္တိန်၊သာယာကုန်းကျေးရွာတို့သာလျှင် စီမံကိန်းလုပ်ငန်းခွဲကိုအကောင်အထည်ဖော်ဆောင်ရွက်သွားမည်ဖြစ်ပါသည်။အောက်ယင်းသာကျေးရွာ တံတားကို တည်ဆောက်ပေးခြင်းဖြင့် လမ်းပန်းဆက်သွယ်ရေးများကောင်းမွန်လာပြီး လူမှုဘဝများဖွံ့ဖြိုးတိုးတက်လာမည်ဖြစ်ပါသည်။





၈။ ဗင်းပုံစံကိုသုံးပြု၍ အဖွဲ့အစည်းများချိတ်ဆက်မှု နှင့် သုံးသပ်ချက်

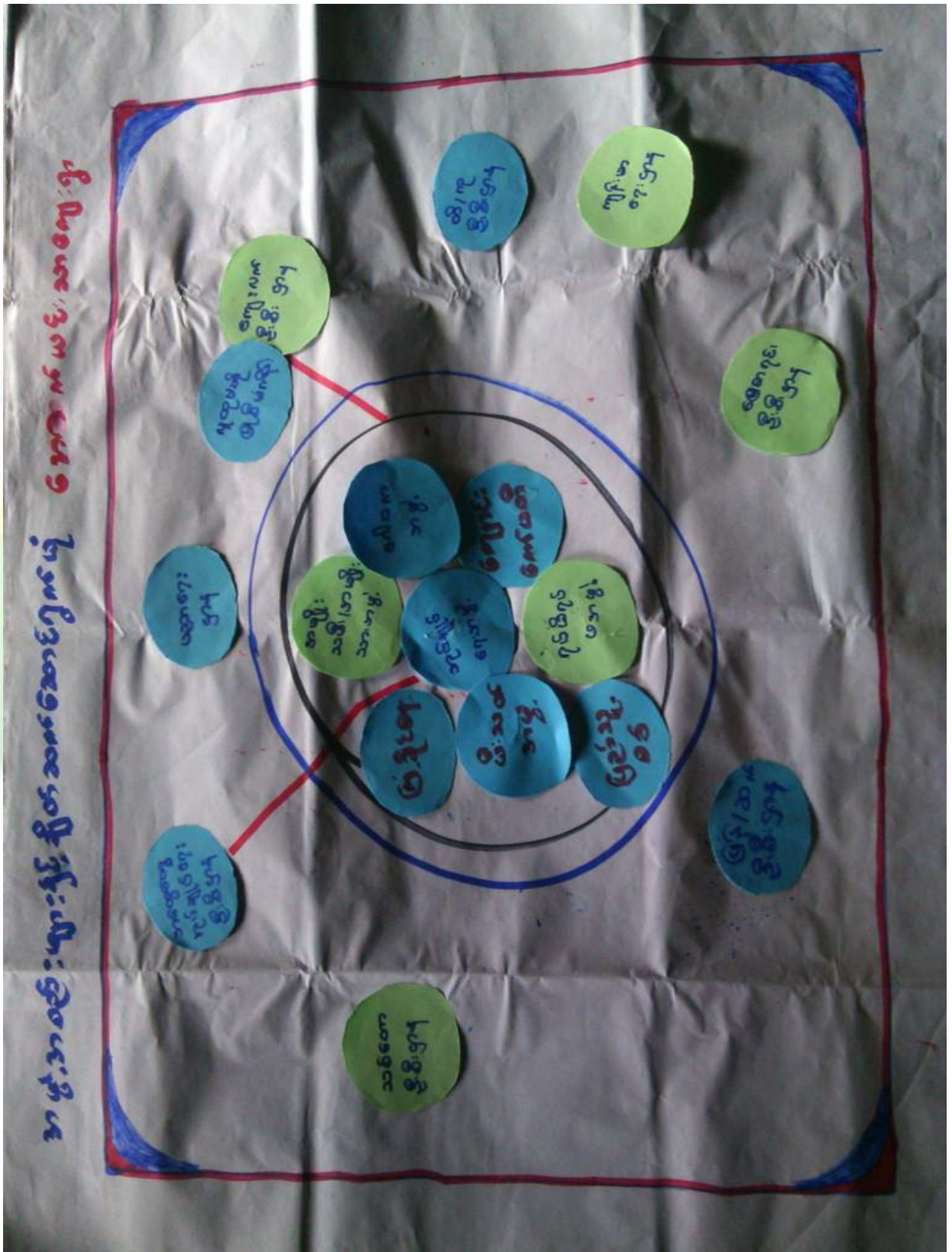



သုံးသပ်ချက်

ကျေးရွာအတွင်းရှိအဖွဲ့အစည်းများ

ကျေးရွာလူထုနှင့်အဖွဲ့အစည်းများချိတ်ဆက်ဆောင်ရွက်နေသည့်အနေအထားမှာအုပ်ချုပ်ရေးအဖွဲ့၊ အမျိုးသမီး၊ အမျိုးသားအဖွဲ့၊ဂေါပကအဖွဲ့၊ ရပ်မိရပ်ဖ၊ ကျောင်းကော်မတီ၊ ပြည်သူ့စစ်၊ မီးသတ်အဖွဲ့တို့သည် ကျေးရွာ၏ ဖွံ့ဖြိုးရေးလုပ်ငန်းများကိုချိတ်ဆက်ဆောင်ရွက်နေကြပါသည်။

ကျေးရွာပြင်ပအဖွဲ့အစည်းများ

ကျေးရွာလူထုနှင့်ကျေးရွာပြင်ပအဖွဲ့အစည်းများချိတ်ဆက်နေမှုအနေအထားမှာမြို့နယ်အထွေထွေ အုပ်ချုပ်ရေးဦးစီးဌာန၊သစ်တောဌာန၊ပြန်/ဆက်ဦးစီးဌာန၊မြေစာရင်း၊ကျန်းမာရေး၊တိ/မွေးကု၊ ကျေးလက်ဦးစီးဌာန၊ ပညာရေးဌာနတို့နှင့် အနည်းငယ်ချိတ်ဆက်မှုသာရှိပြီး ကျေးရွာသူ/သားများအနေဖြင့် သက်ဆိုင်ရာ ကဏ္ဍအလိုက်လိုအပ်သလိုချိတ်ဆက်ဆောင်ရွက်မှုအကူအညီတောင်းခံမှု၊သွားလာလှုပ်ရှားမှုမရှိသလောက် အားနည်းနေပါသေးသည်။

အစည်းအဝေးမှတ်တမ်း နှင့် စစ်ဆေးရမည့်အချက်များ

၁။ အမျိုးသမီးကဏ္ဍ အစည်းအဝေးမှတ်တမ်း

ကျေးရွာမိတ်ဆက်အစည်းအဝေးပြုလုပ်ရန် ဖိတ်ကြားရာတွင် အစည်းအဝေးတွင် အမျိုးသမီး အချိုးညီစွာ ပါဝင်ရန် သက်ဆိုင်ရာ ကော်မတီသို့ ပြောကြားခဲ့ပါသည်။ ပထမအကြိမ် မိတ်ဆက်အစည်းအဝေးတွင် အစည်းအဝေးတိုင်းတွင် အမျိုးသမီးများ အချိုးညီစွာ တက်ရောက်ရန် ပြောကြားခဲ့ပါသည်။ အစည်းအဝေးတိုင်းတွင်လည်း အမျိုးသမီးများမှ ပြောကြားလိုသော အချက်များကို လွတ်လပ် ပွင့်လင်းစွာ ပြောဆိုခွင့်ရှိကြောင်းကိုလည်း ပြောကြားထားပါသည်။ ကျေးရွာအုပ်စုအဆင့်တွင် နှစ်စဉ်ပြုလုပ်သော လုပ်ငန်းများတွင် အမျိုးသမီးများမှ တင်ပြဆောင်းဆိုထားသော လုပ်ငန်းတစ်ခုပါဝင်ရမည် ဖြစ်ကြောင်းကိုလည်း ပြောကြားခဲ့ပါသည်။ လုပ်ငန်းခွဲများ အကော်အထည်ဖော် ဆောင်ရွက်ရာတွင်လည်း လူထုလုပ်အားဖြင့် ဆောင်ရွက်သော လုပ်ငန်းများ ဖြစ်ပါက တူညီသော လုပ်ငန်းအတွက် တူညီသော လုပ်အားခများ ပေးချေရမည်ကိုလည်း ပြောကြားခဲ့ပါသည်။ စီမံကိန်း၏ ကဏ္ဍတိုင်းတွင် အမျိုးသမီးများ အခန်းကဏ္ဍကို ထည့်သွင်းထားပြီး အမျိုးသား/ အမျိုးသမီး ခွဲခြားမှုများ မရှိစေရန် ရည်ရွယ်ထားသည်ကို ရှင်းလင်းပြောကြားမှုများ ပြုလုပ်ခဲ့ပါသည်။

အမျိုးသမီးများ၏ ဦးဆောင်နိုင်မှု နှင့် စီမံခန့်ခွဲမှု စွမ်းရည်များ တိုးတက်လာစေရန် အတွက် ကော်မတီများထဲတွင် အမျိုးသမီးများ (၅၀%) ပါဝင်ရမည်ဖြစ်ပါသည်။ ဆပ်ကော်မတီ တစ်ခုတိုင်းတွင်လည်း အနည်းဆုံး အမျိုးသမီး တစ်ဦးပါဝင်ရမည်ဖြစ်ပါသည်။ ကော်မတီထဲတွင် ပါဝင်သော အမျိုးသမီးများသည် တင်ပြဆွေးနွေးမှုများ ပြုလုပ်ခြင်း၊ ဆုံးဖြတ်ချက်များချခြင်း စသည်တို့ကို ပြုလုပ်ရမည်ဖြစ်ပါသည်။ အမျိုးသားများမှလည်း ပံ့ပိုးကူညီပေးရမည်ဖြစ်ပါသည်။



ဒုတိယအကြိမ်အစည်းအဝေးတွင် အမျိုးသမီးများသည် မိမိတို့၏ လိုအပ်ချက် အခက်အခဲများကို လွတ်လပ်စွာဆွေးနွေးနိုင်ရန်အတွက် အမျိုးသမီးသီးသန့် အုပ်စုများဖွဲ့၍ အခက်အခဲများ ဖော်ထုတ်ခြင်းလုပ်ငန်းကိုလည်း လုပ်ကိုင်ခဲ့ပါသည်။

၂။ ကျေးရွာမိတ်ဆက် အစည်းအဝေးတွင်အမျိုးသမီး ကဏ္ဍအတွက် စောင့်ကြည့်စစ်ဆေးရမည့်အချက်များ

မေးမြန်းသည့်ရက်။ ရက်စွဲ - ၂၃.၀၁.၂၀၁၆

စဉ်	အကြောင်းအရာ	တွေ့ရှိချက်		မှတ်ချက်
		✓	X	
၁	အစည်းအဝေးတက်ရောက်လူသူများအား ကျား၊မ ရေးရာ အခြေခံသဘောတရားများကို ရှင်းလင်းဆွေးနွေးခဲ့ပါသလား။	✓		
၂	စီမံကိန်းတွင် ပါဝင်သော ကျား၊မရေးရာ အကောင်အထည်ဖော်ရေး လိုအပ်ချက် (၅)ချက်ကို ရှင်းလင်းပြခဲ့ပါသလား။	✓		
၃	အစည်းအဝေးများခေါ်ယူရာတွင်အမျိုးသား/သမီးများအချိုးညီစွာတက်ရောက်နိုင်ရေးအတွက် အသိပေးတိုက်တွန်း စည်းရုံးခဲ့တာမျိုး ရှိပါသလား။	✓		
၄	အမျိုးသမီးများ၏ စကားသံများ၊ ပြောဆိုနိုင်ခွင့်များ ပိုမိုထွက်ပေါ်လာအောင် ဖန်တီးပေးခဲ့ပါသလား။	✓		
၅	ဆပ်ကော်မတီဖွဲ့ များဖွဲ့စည်းရာတွင်အမျိုးသမီးများနှင့်ပါဝင်ဖွဲ့စည်းရေး၊ပူးပေါင်းပါဝင်ရေး၊ဦးဆောင်နိုင်ရေးအတွက်တွန်းအားပေးကူညီဆောင်ရွက်ခဲ့ပါသလား။	✓		
၆	အစည်းအဝေးကို အမျိုးသား/သမီးများ အလွယ်တကူပါဝင်တက်ရောက်နိုင်သော အချိန်နှင့်နေရာများကိုရွေးချယ်ခြင်း၊ထည့်သွင်းစဉ်းစားဆောင်ရွက်ခြင်းများတို့ကိုလုပ်ဆောင်ခဲ့ပါသလား။	✓		
၇	လူနည်းစု/ဆင်းရဲ/နွမ်းပါး/ထိခိုက်လွယ်သောအုပ်စုများကို အစည်းအဝေးမစတင်မီ အချိန်များက ရှာဖွေဖော်ထုတ်ခဲ့တာမျိုး ရှိပါသလား။	✓		
၈	လူနည်းစု/ဆင်းရဲ/နွမ်းပါး/ထိခိုက်လွယ်သော အမျိုးသား/သမီးများထံမှ အချို့ကို အစည်းအဝေးတက်ရောက်နိုင်အောင် ဖိတ်ကြားဆောင်ရွက်မှုမျိုး ရှိခဲ့ပါသလား။	✓		
၉	လူနည်းစု/ဆင်းရဲ/နွမ်းပါး/ထိခိုက်လွယ်သောအမျိုးသား/သမီးများနှင့် ကြုံတွေ့နေရသောအခတ် အခဲများကို သင်ဆွေးနွေး မေးမြန်းခဲ့တာမျိုး ရှိပါသလား။	✓		
၁၀	အမျိုးသမီးများ ပြောဆိုတင်ပြနိုင်အောင် အချိန်ပေးရန်၊ ကြိုတင်စီစဉ်ဆောင်ရွက်မှုမျိုးများ ဆောင်ရွက်ခဲ့တာများ ရှိပါသလား။	✓		
၁၁	စီမံကိန်းလုပ်ငန်းခွဲများရှာဖွေဖော်ထုတ်ရာတွင်အမျိုးသား/သမီးများသီးခြားဆွေးနွေးဖော်ထုတ် ဆောင်ရွက်ခဲ့တာမျိုး ရှိပါသလား။	✓		
၁၂	ကျေးရွာစီမံကိန်း အထောက်အကူပြုကော်မတီများဖွဲ့စည်းရာတွင် အမျိုးသမီး၊	✓		



	အမျိုးသား အချိုးညီမျှစွာ (၅၀ : ၅၀) ဖွဲ့စည်းနိုင်ခဲ့ပါသလား။ မဖွဲ့စည်းနိုင်ခဲ့ပါက မှတ်ချက်တွင် ရှင်းလင်းပါ။			
၁၃	ဆပ်ကော်မတီများတွင် အနည်းဆုံး အမျိုးသမီးအဖွဲ့ဝင် တစ်ဦးနှုန်းဖြင့် ပါဝင်ဖွဲ့စည်းနိုင်ခဲ့ပါသလား။ မဖွဲ့စည်းနိုင်ခဲ့ပါက မှတ်ချက်တွင် ရှင်းလင်းပါ။	√		
၁၄	ကျေးရွာ/ကျေးရွာအုပ်စု ဖွံ့ဖြိုးရေးစီမံချက် များတွင် အမျိုးသမီးများ ရွေးချယ်ဆုံးဖြတ်သည့်လုပ်ငန်းစီမံချက် အနည်းဆုံးတစ်ခုပါဝင်နိုင်ရေးအတွက် စည်းရုံး ဆွေးနွေးမှုများ ပြုလုပ်ဆောင်ရွက်ခဲ့ပါသလား။	√		
၁၅	တက်ရောက်လာသူများအား အမျိုးသမီးများ၏ လိုအပ်ချက်များကို ဖြည့်ဆည်းပေးနိုင်ရန် အမျိုးသမီးများရွေးချယ်လိုက်သော ဦးစားပေးရွေးချယ်မှုများကို ထောက်ပံ့ပေးသွားမည်ဖြစ်ကြောင်း အသိပေးပြောကြားခဲ့ပါသလား။	√		
၁၆	ရွေးချယ်လိုက်သော စီမံကိန်းလုပ်ငန်းခွဲများသည် ဒေသတွင်းမှာရှိသော လူနည်းစု/ဆင်းရဲ/နွမ်းပါး/ထိခိုက်လွယ် အုပ်စုများအပေါ် မည်သို့အကျိုးပြုနိုင်မည်ဖြစ်ကြောင်း ရှင်းလင်းပြောကြားခြင်း၊ မှတ်တမ်းတင်ခြင်းများတို့ကို ဆောင်ရွက်ခဲ့ပါသလား။	√		
၁၇	ကျေးရွာအုပ်စုအဆင့် အစည်းအဝေးပြုလုပ်ရာတွင် အုပ်စု စီ/ထောက် ကော်မတီဝင်များကို ကျား၊မ ရေးရာလိုအပ်ချက်များ အကြောင်းကိုရှင်းလင်းပြော ကြားခဲ့ပါသလား။	√		
၁၈	ကျေးရွာအုပ်စုအဆင့် အစည်းအဝေးပြုလုပ်ရာတွင် အုပ်စု စီ/ထောက် ကော်မတီဝင်များအားလုံး တက်ရောက်နိုင်မှု ရှိ/မရှိ စစ်ဆေးခဲ့ပါသလား။ မတက်ရောက်နိုင်ခဲ့ပါက မှတ်ချက်တွင် ရှင်းလင်းပါ။	√		



သုံးသပ်ချက်

အိမ်မှုကိစ္စဆောင်ရွက်မှု

အမျိုးသားများ၏အိမ်မှုကိစ္စဆောင်ရွက်မှုမှာ အမျိုးသမီးများထက်နိမ့်ကျနေခြင်းကြောင့်အမျိုးသားများအိမ်မှုကိစ္စဆောင်ရွက်မှုတွင် ပိုမိုပိုင်ဝန်းကူညီပေးနိုင်ရန်လိုအပ်နေပါသေးသည်။

ဝင်ငွေရရှိမှု

အမျိုးသမီးများသည်အမျိုးသားထက် ဝင်ငွေရရှိမှုနည်းပါးပါသည်။ထို့ကြောင့်အမျိုးသမီးများ၏ အလုပ်အကိုင်နှင့် ဝင်ငွေရရှိမှုသည်အမျိုးသားများနှင့်တန်းတူရရှိစေရန်လိုအပ်နေပါသေးသည်။

အလုပ်အကိုင်အခွင့်အလမ်း

အလုပ်အကိုင်အခွင့်အလမ်းတွင် အမျိုးသမီးနှင့်အမျိုးသားသည် တန်းတူဖြစ်နေသော်လည်း လုပ်အားခတန်းတူရရှိရန်အတွက်ဆောင်ရွက်ရန်လိုအပ်နေပါသေးသည်။

ပညာတက်မြောက်မှု

ကျေးရွာတွင်ပညာတက်မြောက်မှုမှာ အနည်းငယ်ကွာဟမှုရှိပြီး မြို့နှင့်အလှမ်းကွာဝေးခြင်း၊ပညာရေးကျောင်းများနှင့်ဝေးကွာနေခြင်းကြောင့်ကျေးရွာသူ/သားများသည် အခြေခံပညာမူလတန်းကျောင်းမှ အလယ်တန်းနှင့်အထက်တန်းပညာရေးသင်ယူမှုအတွက်အခက်အခဲရှိပါသည်။

အရင်းအမြစ်လက်လှမ်းမီမှု

အရင်းအမြစ်ပေါ်လက်လှမ်းမီသုံးစွဲမှုမှာ ကွာဟမှုရှိပါသည်။အကြောင်းမှာ ကျေးရွာအတွင်းရှိ အိမ်တိုင်းတွင်ရှိသော ပစ္စည်းဥစ္စာများသည် အမျိုးသားများ၏ အမည်စာရင်းနှင့်သာ စာရင်းသွင်းထားသောကြောင့်ဖြစ်သည်။

ရပ်ရေးရွာရေးတွင်ပူးပေါင်းပါဝင်မှု

အမျိုးသားများသည် အမျိုးသမီးများထက် ရပ်ရေးရွာရေးတွင် ပူးပေါင်းပါဝင်မှုအားကောင်းပါသည်။အကြောင်းမှာ အမျိုးသမီးများသည် အိမ်မှုကိစ္စများကိုဆောင်ရွက်နေရသောကြောင့်ဖြစ်ပါသည်။

ခေါင်းဆောင်မှု



အမျိုးသားများသည် ဆုံးဖြတ်ချက်ချရာနှင့်ခေါင်းဆောင်မှုတို့တွင် နေရာရသူများဖြစ်သည်။ အမျိုးသမီးများနှင့်အမျိုးသားများသည် ခေါင်းဆောင်မှုနှင့်ဆုံးဖြတ်ချက်ချရာတို့တွင်တန်းတူပူးပေါင်းဆောင်ရွက်ရန်အတွက် စွမ်းဆောင်ရည်များလိုအပ်နေပါသေးသည်။

အမျိုးသမီးများထက်

၁၀။ ပြဿနာ၊ အခွင့်အရေး၊ လက်ရှိအခြေအနေ နှင့် ပြောင်းလဲမှုညွှန်းကိန်း နှင့် အနှစ်ချုပ်

စဉ်	ပြဿနာ	အခွင့်အရေး	လက်ရှိအခြေအနေ	ပြောင်းလဲမှုညွှန်းကိန်း
၁	ကျောင်းသူကျောင်းသားများ မိုးရာသီနှင့်နှေဦးရာသီကာလများတွင် ကောင်စွာပညာမသင်ကာနိုင်ခြင်း	လူထုဗဟိုပြုစီမံကိန်းမှပြုပြင်ထိန်းသိမ်းစရိတ်ရရှိခြင်း။ ကော်မတီများဖွဲ့စည်းထားခြင်း	မိုးရာသီအမိုးသွပ်မှအသံဆူညံခြင်း၊ ဆောင်းရာသီအအေးဒဏ်ခံရခြင်း၊ နွေရာသီအပူဒဏ်ခံရခြင်း	ကောင်းမွန်သောမျက်နှာကျက်ဆောင်ရွက်ပြီးစီးခြင်း (စီမံကိန်းပထမနှစ်)
၂	တံတားမရှိ၍ဆက်သွယ်ရေးခက်ခဲခြင်း	တံတားတည်ဆောက်ရန်ရံပုံငွေရရှိခြင်းကျေးရွာလူထုမှပူးပေါင်းပါဝင်စေခြင်း	မိုးတွင်းကာလတွင်သွားလာရခက်ခဲခြင်း	တံတားတည်ဆောက်ပြီးစီးကာဆက်သွယ်ရေးကောင်းမွန်လာခြင်း
၃	ရွာချင်းဆက်လမ်းများမကောင်းခြင်း	ရွာလမ်းများပြုပြင်ရန်ရွာသူ/သားများသဘောတူညီခြင်း	လမ်းပန်းဆက်သွယ်ရေးခက်ခဲခြင်း၊ သွားလာရခက်ခဲခြင်း	လမ်းများကောင်းမွန်လာပြီး သွားလာရလွယ်ကူလာခြင်း



ကျေးရွာအနီးတဝိုက်လမ်းများပေါ်တွင်ရှိသော ချောင်းများကို တံတားများတည်ဆောက်ပေးခြင်းဖြင့် ဆက်သွယ်ရေးများကောင်းမွန်လာမည်ဖြစ်သည်။ကျေးရွာအတွင်းနှင့်ရွာပြင်ပလမ်းများကိုလည်းကျောက်ချော လမ်းများ ဖောက်လုပ်ပေးခြင်းဖြင့် ဆက်သွယ်ရေးများကောင်းမွန်လာပြီး ကျေးရွာ၏ စီးပွားရေး၊ပညာရေး၊ကျန်းမာရေးနှင့်အခြားသော ဗဟုသုတများတိုးပွားလာကာ ကျေးရွာဖွံ့ဖြိုးတိုးတက်လာမည်ဖြစ်သည်။သောက်သုံးရေလုံလောက်စေရန်အတွက် ရေတွင်း၊ ရေကန်များပြုလုပ်ပေးခြင်းဖြင့် ရွာသူ/သားများ အချိန်ကုန်သက်သာပြီး ဝင်ငွေတိုးပွားသော လုပ်ငန်းများ လုပ်ကိုင်ကာ ချမ်းသာကြွယ်ဝသော ကျေးရွာလေးတစ်ရွာဖြစ်လာနိုင်ပါသည်။

ကျေးရွာမျှော်မှန်းချက် လေ့ကျင့်ခန်းမှ ရရှိလာသော ရလဒ်

<p>ကျေးရွာ၏ မျှော်မှန်းချက်</p>	<p>ကျေးရွာတွင်းလမ်းများကောင်းမွန်၍ စီးပွားရေး၊ ပညာရေး၊ ကျန်းမာရေး၊ လူမှုရေးများတိုးတက် ကောင်းမွန်လာရမည်။ ကျေးရွာအမျိုးသမီးများဝင်ငွေရှာဖွေ လာနိုင်ကာ မိသားစုဝင်ငွေတိုးလာကြမည်။ စိုက်ပျိုးရေးနည်းပညာများ၊ မွေးမြူရေးနည်းပညာများ၊ အိမ်တွင်းမှု အသက်မွေးဝမ်းကျောင်းနည်းပညာများ၊ စက်ပြင်မှုအတတ်ပညာများ တက်မြောက်လာမှုကြောင့်ဝင် ငွေအခွင့်အလမ်းရရှိကာ စီးပွားရေးများတိုးတက်၍ လူနေမှုအဆင့်အတန်းများ မြင့်မားလာရမည်။</p>
<p>အနာဂတ် တွင် ကျေးရွာပို မိုဖွံ့ဖြိုး တိုးတက်ရ န် ကျေးရွာ သားများ ၏ မျှော်မှန်း ထားရှိမှု</p>	<p>လူထုဗဟိုပြုစီမံကိန်း၏လူထုသို့တိုက်ရိုက်ထောက်ပံ့ငွေကို အသုံးပြု၍ ကျေးရွာတွင်းလမ်းများ ကောင်းမွန်လာအောင်ဆောင်ရွက်ချင်ပါသည်။ကျေးရွာချင်းဆက်တံတားများတည်ဆောက်ပေးခြင်းဖြင့်ဆက်သွယ်ရေးကောင်းမွန်ပြီးအလွယ်တကူသွားလာနိုင်မည်ဖြစ်သည်။ ကျေးရွာတွင်းလမ်းများကောင်းမွန်ပြီး ကျေးရွာတွင်းသန့်ရှင်းလာကာ ကျေးရွာဖွံ့ဖြိုးလာမည်။ စီမံကိန်းမှ အကောင်အထည်ဖော်နိုင်သော လုပ်ငန်းများကို သက်ဆိုင်ရာဌာနဆိုင်ရာများ နှင့် ချိတ်ဆက်လုပ်ကိုင်မှုများပြုလုပ်မည်။ မြို့နယ်အတွင်းသို့အစိုးရမဟုတ်သော အဖွဲ့အစည်းများ ဝင်ရောက်မှုများရှိပါက ကျေးရွာလိုအပ်ချက်များကိုတင်ပြ၍ စီမံကိန်းလုပ်ငန်းများအကောင်အထည်ဖော်ဆောင်ရွက်မည်။ကျေး ရွာအတွင်းရှိမသန်စွမ်းသူများအတွက်ထောက်ပံ့ပေးနိုင်သော အဖွဲ့အစည်းများနှင့်ချိတ် ဆက်ဆောင်ရွက်ပေးနိုင်မည်။</p>



၇။ ကော်မတီဝင်များရွေးချယ်ခြင်းနှင့်ကျေးရွာဖွံ့ဖြိုးရေးအစီအစဉ်ဆောင်ရွက်မှုမှတ်တမ်းဓါတ်ပုံများ



အမျိုးသားအုပ်စု၏ မှတ်တမ်းဓါတ်ပုံ



အမျိုးသမီးအုပ်စု၏ မှတ်တမ်းဓါတ်ပုံ



လူငယ်အုပ်စု၏ မှတ်တမ်းခါတ်ပုံ



ထိခိုက်လွယ်အုပ်စုများ၏ မှတ်တမ်းခါတ်ပုံ



စေတနာ့ဝန်ထမ်းများ ရွေးချယ်ခြင်း မှတ်တမ်းဓါတ်ပုံ



ကော်မတီရွေးချယ်ခြင်း မှတ်တမ်းဓါတ်ပုံ



ဖွံ့ဖြိုးရေးအစီအစဉ်ရေးဆွဲခြင်း မှတ်တမ်းခါတ်ပုံ



ဖွံ့ဖြိုးရေးအစီအစဉ်ရေးဆွဲခြင်း မှတ်တမ်းခါတ်ပုံ



လုပ်ငန်းခွဲ၏မပြုလုပ်မီ မှတ်တမ်းခတ်ပုံ



လုပ်ငန်းခွဲ၏မပြုလုပ်မီ မှတ်တမ်းခတ်ပုံ



၈။ ကော်မတီဝင်များစာရင်း

စဉ်	အမည်	ကျား-မ	ရာထူး
၁	ဦးဘဝင်း	ကျား	ကျေးရွာစီမံကိန်းအထောက်အကူပြုကော်မတီ၊ ဥက္ကဋ္ဌ
၂	ဒေါ်ဌေးဝင်း	မ	ကျေးရွာစီမံကိန်းအထောက်အကူပြုကော်မတီ၊ ဥက္ကဋ္ဌ
၃	ဦးဆန်းမင်းသန်း	ကျား	ဝယ်ယူရေးဆပ်ကော်မတီ၊ ဥက္ကဋ္ဌ
၄	ဒေါ်မအေး	မ	ဝယ်ယူရေးဆပ်ကော်မတီ၊ မှတ်တမ်းထိမ်း
၅	ဦးလူပေါ	မ	ဝယ်ယူရေးဆပ်ကော်မတီ၊ အဖွဲ့ဝင်
၆	ဦးစိန်သန်း	ကျား	စောင့်ကြည့်ကြီးကြပ်ရေးဆပ်ကော်မတီ၊ ဥက္ကဋ္ဌ
၇	ဒေါ်ဌေးမော်	မ	စောင့်ကြည့်ကြီးကြပ်ရေးဆပ်ကော်မတီ၊ အဖွဲ့ဝင်
၈	ဒေါ်စန်းဝေ	မ	စောင့်ကြည့်ကြီးကြပ်ရေးဆပ်ကော်မတီ၊ အဖွဲ့ဝင်
၉	ဦးချိုနိုင်	ကျား	လုပ်ငန်းလည်ပတ်ရေး နှင့် ပြုပြင်ထိန်းသိမ်းရေး ဆက်ကော်မတီ ဥက္ကဋ္ဌ
၁၀	ဒေါ်စန်းမြ	မ	လုပ်ငန်းလည်ပတ်ရေး နှင့် ပြုပြင်ထိန်းသိမ်းရေး ဆက်ကော်မတီ၊ အဖွဲ့ဝင်
၁၁	ဒေါ်ထွေးစိန်	မ	လုပ်ငန်းလည်ပတ်ရေး နှင့် ပြုပြင်ထိန်းသိမ်းရေး ဆက်ကော်မတီ၊ အဖွဲ့ဝင်
၁၂	ဦးသာရင်	ကျား	ကျေးရွာငွေစာရင်းကိုင်
၁၃	ဦးဝင်းကို	ကျား	အကြံပြုချက်ဖြေရင်းရေး
၁၄	ဒေါ်ခင်ပြုံး	မ	အကြံပြုချက်ဖြေရင်းရေး
၁၅	ဦးထွန်းသိန်း	ကျား	စေတနာ့ဝန်ထမ်း
၁၆	ဒေါ်ခင်စန်းဝင်း	မ	စေတနာ့ဝန်ထမ်း

စုစုပေါင်း။ (၁၆) ယောက် ကျား-၈ ယောက် +မ-၈ ယောက်

ကျေးရွာအုပ်စုစီမံကိန်းအထောက်အကူပြုကော်မတီ

ဦးဘဝင်း ကျေးရွာအုပ်စုစီမံကိန်းအထောက်အကူပြုကော်မတီ၊ အဖွဲ့ဝင်

ဒေါ်ဌေးဝင်း ကျေးရွာအုပ်စုစီမံကိန်းအထောက်အကူပြုကော်မတီ၊ ဥက္ကဋ္ဌ

မှတ်တမ်းတင်သူ

အမည်။ ဦးဆန်းထူး

ရာထူး။ လူထုစည်းရုံးရေးမှူး

ရက်စွဲ။ ၂၇ / ၀၁ / ၂၀၁၆



၉၊ ပုံစံ ၈-၁၊ ကျေးရွာအချက်အလက်

ပုံစံ - ၈-၁ - ကျေးရွာ အချက်အလက် (FORM PC 1)

လယ်ဥယျာဉ်/ ကျေးရွာတစ်ရွာသို့ ပထမဆုံး မိတ်ဆက်ခရီးသွားရောက်သောအခါ လူထုစည်းရုံးရေးမှူးသည် ကျေးရွာခေါင်းဆောင်များအား ကျေးရွာအချက်အလက်များကို မေတ္တာရပ်ခံ၍တောင်းခံရမည်။ ဤအချက်အလက်များကို စီမံကိန်းမိတ်ဆက်အစည်းအဝေးတိုင်ပင် တောင်းခံရမည်။ စီမံကိန်းမိတ်ဆက်အစည်းအဝေးတွင် လူထုစည်းရုံးရေးမှူးသည် ဤအချက်အလက်များအား စစ်ဆေးပြီး မှန်ကန်အောင်ပြုလုပ်ရမည်။ ပြီးနောက်တွင် လူထုစည်းရုံးရေးမှူးမှ သတင်းအချက်အလက်ထံသို့ Tablets မှတစ်ဆင့် ပြည့်သွင်းရမည်။

ရာအိမ်မှူးအမည် ဦး.အေး.မြင့် ဇနီး ဝဇု ၃၆၅၂၄၈၄၃၀ စည်းရုံးရေးမှူးအမည် ဦး.အုန်း.ကျွန်း

ပြည်နယ်/ တိုင်းဒေသကြီး မန္တလေး ပြို့နယ် မင်းလှညီကျွန်း ကျေးရွာအုပ်စု ပဒင်းသာ ကျေးရွာ ပဒင်းသာ

(က) လူဦးရေ

တိုင်းရင်းသား	အိမ်ထောင်စုပေါင်း
၁။ မလား	၅၃
၂။	
၃။	
၄။ အခြားတိုင်းရင်းသား လူမျိုးစုများ	

ကိုးကွယ်သည့်ဘာသာ	အိမ်ထောင်စုပေါင်း
၁။ ဗုဒ္ဓဘာသာ	၅၃
၂။	
၃။	
၄။	

လူဦးရေ	ကျား (အရေအတွက်)	မ (အရေအတွက်)
အိမ်ထောင်ဦးစီး	၃၁၅	၂၁၅
	၄၀	၃၃

(ခ) ကျေးရွာရှိ အခြေခံ အဆောက်အအုံ (Facilities)

ပညာရေး	ခြံစိုက်	ကျန်းမာရေး	ခြံစိုက်	ဘာသာရေး	ခြံစိုက်
အထက်တန်းကျောင်း	<input type="checkbox"/>	ဆေးရုံ	<input type="checkbox"/>	ဘုရား/ဇေတီ	<input type="checkbox"/>
အလယ်တန်းကျောင်း	<input type="checkbox"/>	ကျန်းမာရေးဌာန	<input type="checkbox"/>	ဘုန်းကြီးကျောင်း	<input checked="" type="checkbox"/>
မူလတန်းကျောင်း	<input type="checkbox"/>	ကျန်းမာရေးဌာနခွဲ	<input type="checkbox"/>	ဟိန္ဒူဘုရားကျောင်း	<input type="checkbox"/>
မူကြိုကျောင်း	<input type="checkbox"/>	ဆေးပေးခန်း	<input type="checkbox"/>	ခရစ်ယာန်ဘုရားကျောင်း	<input type="checkbox"/>
အခြား	<input type="checkbox"/>	အခြား	<input type="checkbox"/>	ဇလီ	<input type="checkbox"/>
မှတ်ချက်		မှတ်ချက်		အခြား	<input type="checkbox"/>
		မှတ်ချက်		မှတ်ချက်	

(ဂ) ကွမ်းကျင်သူများမှတ်တမ်း ၊ ကျေးရွာတွင်နေထိုင်သော သို့မဟုတ် တခြားရွာမှလာရောက်သောကွမ်းကျင်သူများ

ပညာရေး	နေထိုင်	လည်ပတ်	ကျန်းမာရေး	နေထိုင်	လည်ပတ်	တည်ဆောက်ရေး	နေထိုင်	လည်ပတ်
မူလတန်းပြဆရာ/ဆရာမ	<input checked="" type="checkbox"/>	<input type="checkbox"/>	ဆရာဝန်	<input type="checkbox"/>	<input type="checkbox"/>	လက်သမား	<input checked="" type="checkbox"/>	<input type="checkbox"/>
အလယ်တန်းပြဆရာ/ဆရာမ	<input type="checkbox"/>	<input type="checkbox"/>	လ/ထကျန်းမာရေးမှူး	<input type="checkbox"/>	<input type="checkbox"/>	ပန်းရန်	<input type="checkbox"/>	<input type="checkbox"/>
အထက်တန်းပြဆရာ/ဆရာမ	<input type="checkbox"/>	<input type="checkbox"/>	အမျိုးသမီးကျန်းမာရေးဆရာမ	<input type="checkbox"/>	<input type="checkbox"/>	လျှပ်စစ်ဆိုင်ရာ	<input type="checkbox"/>	<input type="checkbox"/>
မူကြိုဆရာ/ဆရာမ	<input type="checkbox"/>	<input type="checkbox"/>	အရံသားဗွား	<input type="checkbox"/>	<input type="checkbox"/>	ရေပိုက်သွယ်သူ	<input type="checkbox"/>	<input type="checkbox"/>
အခြား	<input type="checkbox"/>	<input type="checkbox"/>	ပြည်သူ့ကျန်းမာရေးလုပ်သား ၁/၂	<input type="checkbox"/>	<input type="checkbox"/>	စက်ပြင်ဆရာ	<input type="checkbox"/>	<input type="checkbox"/>
မှတ်ချက်			မှတ်ချက်			မှတ်ချက်		



စီမံကိန်းအသက်မွှောက်မှုအစီအစဉ်များ	နေ့စွဲ		အစည်းအဝေးတွင်တက်ရောက်သူအရေအတွက်			
	စတင်သည့်နေ့	ပြီးဆုံးသည့်နေ့	အမျိုးသားအရေအတွက်	အမျိုးသမီးအရေအတွက်	အိမ်ထောင်စုအရေအတွက်	လူမျိုးစု တက်ရောက်သူ အရေအတွက် လူမျိုးစုအမည်
၆. နှစ်စဉ်အရေကုန်ကျမှု လျှော့ချရေးအစီအစဉ် ရေးဆွဲခြင်း						
၆.၄၇ ပြင်/ထိန်းအစီအစဉ် ရေးဆွဲခြင်း						
၇. စီမံကိန်းလုပ်ငန်းခွဲ တိုးတက်မှု တော်ကြံညှည် လစဉ်အစည်းအဝေး	မလို	မလို	မလို	မလို	မလို	မလို
၇.၁၊ အစည်းအဝေး ပထမအကြိမ်						
၇.၂၊ အစည်းအဝေး ဒုတိယအကြိမ်						
၇.၃၊ အစည်းအဝေး တတိယအကြိမ်						
၈. စီမံကိန်းလုပ်ငန်းခွဲ အပြီးသတ်စစ်ဆေးခြင်း အစည်းအဝေး						
၉. လူထုစစ်ဆေးမှုအစည်းအဝေး						



၁၁။ ပုံစံ ၈-၃။ ကျေးရွာဖွံ့ဖြိုးရေး ဦးစားပေးအစီအစဉ်

ပုံစံ ၈-၃ ကျေးရွာဖွံ့ဖြိုးရေး ဦးစားပေးအစီအစဉ် (Form PC 3)

လမ်းညွှန်ရွက်၊ အဆင့် (၃) ကျေးရွာပျော်မွန်းချက်အစည်းအဝေး ပြီးဆုံးသောအခါ ကျေးရွာစီမံကိန်း အထောက်အကူပြုကော်မတီသည် လူထုစည်းရုံးရေးမှူးအကူအညီဖြင့် ဤပုံစံကိုပြည့်စုံအောင် ဖြည့်သွင်းရမည်။ အားလုံးသော အခက်အခဲအတားအဆီးများ၊ ဖွံ့ဖြိုးမှုဦးစားပေးအစီအစဉ်များ၊ လူထုထုတ်ပြန်စီမံကိန်း၏ ရန်ပုံငွေအရင်းအမြစ်နှင့် မသက်ဆိုင်သည့် လုပ်ငန်းများအားလုံးကိုဖော်ပြရမည်။

လူထုစည်းရုံးရေးမှူး/ဝန်ထမ်း အမည် ဒေါ်ဆုဂ္ဂိုဏ်း

နေ့စွဲ 25.7.2016 စက်ဝန်းအား အမှတ်ခြစ်ပါ (✓) စက်ဝန်း(၁) စက်ဝန်း (၂) စက်ဝန်း (၃) စက်ဝန်း (၄)

ပြည်နယ်/တိုင်း	ဦးနယ်	ကျေးရွာအုပ်စု	ကျေးရွာ
<u>စစ်ကိုင်း</u>	<u>ပင်မဗဟို</u>	<u>ပတ်သာ</u>	<u>စကောလိယာ</u>

က. အခက်အခဲအတားအဆီးများအားဆွေးနွေးခြင်း - ယခုလက်ရှိအခြေအနေတွင်ဤကျေးရွာဖွံ့ဖြိုးတိုးတက်ရေးအတွက် အဓိကအခက်အခဲအတားအဆီးများသည် မည်သည်များဖြစ်ပါသနည်း(အမျိုးသား/သမီး အနည်းဆုံးအခက်အခဲ ၅ ခုဖော်ပြပါ)

အမျိုးသား အဖွဲ့မှတင်ပြသောအခက်အခဲအတားအဆီးများ	အမျိုးသမီး အဖွဲ့မှတင်ပြသောအခက်အခဲအတားအဆီးများ
၁ ချစ်ရှုမား၊ စံ၊ တယ်၊ စော၊ စာ	၁ စံ၊ တယ်၊ စော၊ စာ
၂ စော့၊ စော့၊ စော့၊ စော့	၂ စော့၊ စော့၊ စော့၊ စော့
၃ စော့၊ စော့၊ စော့၊ စော့	၃ စော့၊ စော့၊ စော့၊ စော့
၄ စော့၊ စော့၊ စော့၊ စော့	၄ စော့၊ စော့၊ စော့၊ စော့
၅ စော့၊ စော့၊ စော့၊ စော့	၅ စော့၊ စော့၊ စော့၊ စော့
	၆ စော့၊ စော့၊ စော့၊ စော့

ခ. မျှော်မှန်းခြင်း- ဤကျေးရွာဖွံ့ဖြိုးတိုးတက်ရေးအတွက်နှောင်းလာမည့် (၅) နှစ်အားရည်ရွယ်၍ ဆောင်ရွက်ရန်အတွက် မည်သည်အရာများသည်အဓိကမျှော်မှန်းချက်ဖြစ်သနည်း။

အမျိုးသားအဖွဲ့မှတင်ပြသောမျှော်မှန်းချက်များ	အမျိုးသမီးအဖွဲ့မှတင်ပြသောမျှော်မှန်းချက်များ
၁ စံ၊ တယ်၊ စော့၊ စော့	၁ စံ၊ တယ်၊ စော့၊ စော့
၂ စော့၊ စော့၊ စော့၊ စော့	၂ စော့၊ စော့၊ စော့၊ စော့
၃ စော့၊ စော့၊ စော့၊ စော့	၃ စော့၊ စော့၊ စော့၊ စော့
၄ စော့၊ စော့၊ စော့၊ စော့	၄ စော့၊ စော့၊ စော့၊ စော့
၅ စော့၊ စော့၊ စော့၊ စော့	၅ စော့၊ စော့၊ စော့၊ စော့
	၆ စော့၊ စော့၊ စော့၊ စော့
	၇ စော့၊ စော့၊ စော့၊ စော့



ဂ. ဤကျေးရွာ၏ လာမည့် (၃)နှစ်အတွက် ဦးစားပေး ဖွံ့ဖြိုးတိုးတက်မှု လုပ်ငန်း အစီအစဉ်များအားဖော်ပြပါ။
 (လူထုပတ်ဝန်းကျင်ထိခိုက်မှုမှ ကာကွယ်ရန်အတွက် အဆိုပြုသော အစီအစဉ်များကိုဦးစားပေး အဆင့်အလိုက်ဖော်ပြပြီး ကျန် လူထုပတ်ဝန်းကျင် ထိခိုက်မှုမှ ကာကွယ်ရန်အတွက် ဖတ်သက်သည့်အစီအစဉ်များလည်းဖော်ပြရန်ဖြစ်သည်။)

	ကျေးရွာအတွက်ဦးစားပေးဖွံ့ဖြိုးတိုးတက်မှု လုပ်ငန်းစဉ်များ	အဆိုပြုသူ (အမျိုးသားများ/ အမျိုးသမီးများ/ အမျိုးသား+အမျိုးသမီး)	လူထုပတ်ဝန်းကျင်ထိခိုက်မှုအတွက် အဆိုပြုသည် (ဦးစားပေးအဆင့် အလိုက်ဖော်ပြပါ)	ခန့်မှန်း ကုန်ကျ စရိတ်	အကျိုးခံစား ခွင့်ရှိသူခန့်မှန်းခြေ အရေအတွက်
၁	စားသောက်ရေအားဖြည့်တင်းပေးခြင်း	၈ - ၁၀	၁	၅၀၀၀၀၀၀	၁၀၀
၂	တိဏ၊ ဓား၊ ချွန်၊ ချွန်	၈ - ၁၀	၂	၆၀၀၀၀၀၀	၂၀၀
၃	ကျေးရွာအတွင်း လမ်းဖောက်ခြင်း	၈ - ၁၀	၃	၆၀၀၀၀၀၀	၂၀၀
၄	ကျေးရွာအတွင်း လမ်းဖောက်ခြင်း	၈ - ၁၀	၄	၇၀၀၀၀၀၀	၂၀၀
၅	စားသောက်ရေအားဖြည့်တင်းပေးခြင်း	၈ - ၁၀	၅	၈၀၀၀၀၀၀	၂၀၀
၆	ကျေးရွာအတွင်း လမ်းဖောက်ခြင်း	၈	၆	၇၀၀၀၀၀၀	၁၀၀

ဥပမာ - ကျေးရွာထိခိုက်မှုအထောက်အကူပြုကော်မတီမှအတည်ပြုသည်။

အမည် ဒေါ်အေးအေး လက်မှတ် အေးအေး နေ့စွဲ



ပုံစံ ၈-၃ ကျေးရွာဖွံ့ဖြိုးရေး ဦးစားပေးအစီအစဉ် (Form PC 3)

လယ်ယာနှင့်ရွက်၊ အဆင့် (၃) ကျေးရွာမွှေးမှန်းချက်အစည်းအဝေး ပြီးဆုံးသောအခါ ကျေးရွာစီမံကိန်း အထောက်အကူပြုကော်မတီသည် လူထုစည်းရုံးရေးမှူးအကူအညီဖြင့် ဤပုံစံကိုပြည့်စုံအောင် ဖြည့်သွင်းရမည်။ အားလုံးသော အခက်အခဲအတားအဆီးများ၊ ဖွံ့ဖြိုးမှုဦးစားပေးအစီအစဉ်များ၊ လူထုတဟိုပြုစီမံကိန်း၏ ရန်ပုံငွေအရင်းအမြစ်နှင့် မသက်ဆိုင်သည့် လုပ်ငန်းများအားလုံးကိုဖော်ပြရမည်။

လူထုစည်းရုံးရေးမှူး/ဝန်ထမ်း အမည် ဦးကျော်ကျော်

နေ့စွဲ စက်တင်ဘာ ၁၅ ၂၀၁၆ ဝက်ဂန်းအား အမှတ်ခြစ်ပါ (✓) စက်ဝန်း(၁) မက်ဂန်း (၂) စက်ဝန်း (၃) စက်ဝန်း (၄)

ပြည်နယ်/တိုင်း	မြို့နယ်	ကျေးရွာအုပ်စု	ကျေးရွာ
မကွေး	ပုသိမ်	ပုသိမ်	ကျေးရွာ

က. အခက်အခဲအတားအဆီးများအားဆွေးနွေးခြင်း - ယခုလက်ရှိအခြေအနေတွင်ဤကျေးရွာဖွံ့ဖြိုးတိုးတက်ရေးအတွက် အဓိကအခက်အခဲအတားအဆီးများသည် မည်သည်များဖြစ်ပါသနည်း(အမျိုးသား/သမီး အနည်းဆုံးအခက်အခဲ ၅ ခုစီဖော်ပြပါ)

အမျိုးသား အဖွဲ့မှတင်ပြသောအခက်အခဲအတားအဆီးများ	အမျိုးသမီး အဖွဲ့မှတင်ပြသောအခက်အခဲအတားအဆီးများ
၁ စာသင်ကျောင်းမရှိ	၁ မွေးမြူရေး၊ မိခင်ကျန်းမာရေး၊ ကျန်းမာရေး၊ ဆိုးဝါးခြင်း
၂ မြို့မရှိ	၂ မိခင်ကျန်းမာရေး
၃ မိခင်ကျန်းမာရေး	၃ စာသင်ကျောင်းမရှိ
၄ မွေးမြူရေး၊ မိခင်ကျန်းမာရေး၊ ဆိုးဝါးခြင်း	၄ မိခင်ကျန်းမာရေး၊ ကျန်းမာရေး၊ ကပ်ရောဂါများ
၅ မြို့မရှိ	၅ မြို့မရှိ
၆ မွေးမြူရေး	၆ မိခင်ကျန်းမာရေး၊ ဆိုးဝါးခြင်း
၇ မိခင်ကျန်းမာရေး	၇ မိခင်ကျန်းမာရေး
၈	၈ မွေးမြူရေး
၉	၉ မိခင်ကျန်းမာရေး၊ ဆိုးဝါးခြင်း
၁၀	၁၀

ခ. မွှေးမှန်းခြင်း- ဤကျေးရွာဖွံ့ဖြိုးတိုးတက်ရေးအတွက်နောင်လာမည့် (၅) နှစ်အားရည်ရွယ်၍ ဆောင်ရွက်ရန်အတွက် မည်သည့်အရာများသည်အဓိကမွှေးမှန်းချက်ဖြစ်သနည်း။

အမျိုးသားအဖွဲ့မှတင်ပြသောမွှေးမှန်းချက်များ	အမျိုးသမီးအဖွဲ့မှတင်ပြသောမွှေးမှန်းချက်များ
၁ မြို့မရှိ	၁ မွေးမြူရေး၊ မိခင်ကျန်းမာရေး၊ ဆိုးဝါးခြင်း
၂ မွေးမြူရေး၊ မိခင်ကျန်းမာရေး	၂ ကျန်းမာရေး၊ မိခင်ကျန်းမာရေး
၃ ကျန်းမာရေး၊ မိခင်ကျန်းမာရေး	၃ ကျန်းမာရေး၊ မိခင်ကျန်းမာရေး
၄ ကျန်းမာရေး၊ မိခင်ကျန်းမာရေး	၄ စာသင်ကျောင်းမရှိ
၅ ကျန်းမာရေး၊ မိခင်ကျန်းမာရေး	၅ မိခင်ကျန်းမာရေး၊ ဆိုးဝါးခြင်း



ဂ. ဤကျေးရွာ၏ လာမည့် (၃) နှစ်အတွက် ဦးစားပေး ခွဲခြားတိုးတက်မှု လုပ်ငန်း အစီအစဉ်များအားဖော်ပြပါ။
 (လူထုလှုံ့ဆော်ရေး ဝန်ထောက်အဖွဲ့အစည်း အဆိုပြုသော အစီအစဉ်များကို ဦးစားပေး အဆင့်အလိုက်ဖော်ပြပြီး ကျန် လူထုလှုံ့ဆော်ရေး ဝန်ထောက်အဖွဲ့အစည်း မပတ်သက်သည့် အစီအစဉ်များလည်း ဖော်ပြရန်ဖြစ်သည်)

ကျေးရွာအတွက် ဦးစားပေး ခွဲခြားတိုးတက်မှု လုပ်ငန်းစဉ်များ	အဆိုပြုသူ (အမျိုးသားများ/ အမျိုးသမီးများ/ အမျိုးသား+အမျိုးသမီး)	လူထုလှုံ့ဆော်ရေး ဝန်ထောက်အဖွဲ့အစည်း (ဦးစားပေးအဆင့် အလိုက်ဖော်ပြပါ)	ခန့်မှန်း ကုန်ကျ စရိတ်	အကျိုးခံစား ခွင့်ရှိသူ ခန့်မှန်းခြေ အရေအတွက်
၁။ စွန့်ပစ်ရေစိုက်ပျိုးရေး	၇၀ + ၀	၁		၃၄
၂။ မြေသေတ္တာဖွဲ့စည်းခြင်း	၇၀ + ၀	၂		
၃။ မြေသေတ္တာဖွဲ့စည်းခြင်း	၇၀ + ၀	၃		
၄။ မြေသေတ္တာဖွဲ့စည်းခြင်း	၀	၄		
၅။ စွန့်ပစ်ရေစိုက်ပျိုးရေး	၇၀ + ၀	၅		
၆။ မြေသေတ္တာဖွဲ့စည်းခြင်း	၇၀	၆		

ဥက္ကဋ္ဌ၊ ကျေးရွာဝန်ထောက်အဖွဲ့အစည်းအဖွဲ့အဖွဲ့အစည်းအဖွဲ့အစည်း

အမည် ဒေါ်အိမ်မာ လက်မှတ် ၂၀၂၁ ခုနှစ်



၁၂။ ပုံစံ ၀-၄ ကျေးရွာဖွံ့ဖြိုးရေးစီမံကိန်းလုပ်ငန်းခွဲရွေးချယ်ခြင်းပုံစံ

ပုံစံ ၀-၄ ကျေးရွာအုပ်စုစီမံကိန်းလုပ်ငန်းခွဲရွေးချယ်ခြင်းပုံစံ

လမ်းညွှန်ချက် ၊ ကျေးရွာအုပ်စုစီမံချက်ရေးဆွဲသည့်အစည်းအဝေးတွင် ဤပုံစံအားလူထုစည်းရုံးရေးပြီး / လက်ထောက်နည်းဥပဒေများထုတ်၍ အကူအညီဖြင့် မြည့်စုံစာဖြည့်သွင်းရမည်။
 ဤပုံစံအားဖြည့်စွဲရာတွင် ဤပုံစံအားလူထုစည်းရုံးရေးပြီး ထုတ်ပြန်ထားပြီးနောက် အောက်ဖော်ပြပါအတိုင်း အကူအညီဖြင့် မြည့်စုံစာဖြည့်သွင်းရမည်။
 ကျေးရွာစည်းရုံးရေးဖွဲ့စည်းအမည် ဦးစော ဖိ.လျှ. ဝတ်စုံအားအမှတ်ခြိပ်ပေးပါ (✓) ဝတ်စုံအမှတ် (၁) ဝတ်စုံအမှတ် (၂) ဝတ်စုံအမှတ် (၄)

ကျေးရွာအမည်	ဆောင်ရွက်မည့် လုပ်ငန်းများ	အတိုင်းအတာ	ခန့်မှန်း တိုက်ရိုက်အကျိုး ဖွဲ့စည်းရန်လျှောက်	အဆိုပြုတင်ပြသူ	ခန့်မှန်းကုန်ကျစရိတ်			စုစုပေါင်း
					စီမံကိန်းမှ ထည့်ဝင်မှု	ကျေးရွာမှ ထည့်ဝင်မှု	အခြားထည့်ဝင်မှု (ဖော်ပြပါ) ထည့်ဝင်မှု အမည်/အဖွဲ့	
အောက် ၁၁၆.၁၁၁	ကံစား	L-18', B-12', H-7'9"	၇၂ - ၁၆၀ ၆ - ၁၅၃	အမျိုးသား အမျိုးသမီး အမျိုးသား+သမီး	၅၅၀,၀၀၀	-	၁၂၆,၃၅၃၀	၆၇၆,၃၅၃၀
အောက် ၁၁၆.၁၁၂	အထူးအဖွဲ့	L-9'5", B-2'7", H-11'	၇၂ - ၂၀ ၆ - ၂၅	အမျိုးသား အမျိုးသမီး အမျိုးသား+သမီး	၅၆၀,၀၀၀	-	-	၅၆၀,၀၀၀
အောက် ၁၁၆.၁၁၃	အထူးအဖွဲ့	L-8'5", B-2'8", H-11'	၇၂ - ၁၀၅ ၆ - ၂၅	အမျိုးသား အမျိုးသမီး အမျိုးသား+သမီး	၅၅၀,၀၀၀	-	-	၅၅၀,၀၀၀
အောက် ၁၁၆.၁၁၄	အထူးအဖွဲ့	L-10', B-2', H-9'	၇၂ - ၁၀၅ ၆ - ၂၅	အမျိုးသား အမျိုးသမီး အမျိုးသား+သမီး	၅၅၀,၀၀၀	-	-	၅၅၀,၀၀၀

ရာထူး ကျေးရွာအုပ်စု စီမံကိန်းကော်မတီ ဥက္ကဋ္ဌ အမည် ဦးစော ဖိ.လျှ.

လက်မှတ် ဦးစော ဖိ.လျှ. ရက်စွဲ ၂၀၂၀.၁၀.၁၆



ပုံစံ ၀-၄ ကျေးရွာအုပ်စုစီမံကိန်းလုပ်ငန်းခွဲရွေးချယ်ခြင်းပုံစံ

လမ်းညွှန်ချက် ။ ကျေးရွာအုပ်စုစီမံခန့်ခွဲရေးအဖွဲ့သည် အစည်းအဝေးတွင် ဤပုံစံအား လူထုဝင်ရောက်မှုဖြင့် / လက်ထောက်ရည်ရွယ်ချက်ဖြင့် အကူအညီဖြင့် ပြည်ပံ့ပိုးမှုဖြင့် သွင်းရယူမည်။
 ဤပုံစံအား ပြည်ပံ့ပိုးမှုဖြင့် သွင်းပြီးပါက ကျေးရွာအုပ်စုပုံစံဖြင့် တက်ရောက်ဆောင်ရွက်ပေးမည်။ CF ၄ အချက်အလက်များကို MIS သို့ ထည့်သွင်းရမည်။
 ကျေးရွာအုပ်စုရွေးချယ်ခြင်းပုံစံဖြင့် ရွေးချယ်ရမည်။

စနစ် နံပါတ်/တိုင်း ၀၆၂၆၂၅၊ ပြည်နယ်/တိုင်း မြန်မာပြည်၊ ကျေးရွာအုပ်စု ၂၁၂၁၁၁၁၈၊ စက်ဝန်းအား အမှတ်ကြိုက်ပေးပါ (✓)၊ စက်ဝန်း (၁)၊ စက်ဝန်း (၂)၊ စက်ဝန်း (၃)၊ စက်ဝန်း (၄)၊ စက်ဝန်း (၅)

ကျေးရွာအမည်	ဆောင်ရွက်မည့် လုပ်ငန်းများ	အတိုင်းအတာ	ခန့်မှန်း တိုက်ရိုက်အကျိုး ခံစားရမည့် ရိက္ခာများ	အဆိုပြုတင်ပြသူ	စီမံကိန်းမှ ထည့်သွင်းမှု	ခန့်မှန်းကျန်ကျစေ့စပ်		စုစုပေါင်း
						ကျေးရွာမှ ထည့်သွင်းမှု	အခြားထည့်သွင်းမှု (ခေါ်ပြုပါ) ထည့်သွင်းခွင့် ၊ အမည်/အဖွဲ့	
သာစက်မယ်သာ	တံ၊ တံ၊	၂ - ၁၀၊ ၁ - ၁၄၊ ၂ - ၁၆၊	ကျေး - ၁၂၄ မ - ၁၆၃	အဆိုပြုသူ အဆိုပြုသူ အဆိုပြုသူ	၉၅၀၀၀၀	-	-	၉၅၀၀၀၀၀
သာစက်မယ်သာ	အခြားအစားအပတ်	၂ - ၁၅၀၊ ၁ - ၁၈၊ ၂ - ၁၉၊	ကျေး - ၁၂၄ မ - ၁၆၃	အဆိုပြုသူ အဆိုပြုသူ အဆိုပြုသူ	-	-	-	၉၅၀၀၀၀၀
သာစက်မယ်သာ	တံ၊ တံ၊ (၂)၊	၂ - ၁၅၊ ၁ - ၁၀၊ ၁ - ၁၄၊	ကျေး - ၁၂၄ မ - ၁၆၃	အဆိုပြုသူ အဆိုပြုသူ အဆိုပြုသူ	၉၅၀၀၀၀	-	-	၉၅၀၀၀၀၀

ကျေးရွာအုပ်စု စီ/ထောက်အကူပေး ဥက္ကဋ္ဌ အမည် ဒေါ်အေးအေး
 လက်မှတ် ဒေါ်အေးအေး
 ရက်စွဲ ၂၀၂၄.၁၀.၁၀



ပုံစံ ၈-၄ ကျေးရွာအုပ်စုစီမံကိန်းလုပ်ငန်းခွဲရွေးချယ်ခြင်းပုံစံ

လမ်းညွှန်ချက် ၊ ကျေးရွာအုပ်စုစီမံကိန်းရွေးချယ်ရာတွင် ဤပုံစံအားလုံးထည့်သွင်းစဉ်းစားရမည်။ အကုန်အစီအစဉ်ဖြင့် မြည့်စုံစွာဖြည့်သွင်းရမည်။
 ဤပုံစံအားဖြည့်စုံစွာဖြည့်သွင်းပြီးပါကကျေးရွာအုပ်စုစီမံကိန်းရွေးချယ်ရာတွင် နောက်ဆက်တွဲအဖြစ်ထည့်သွင်းရမည်။ CF မှ အချက်အလက်များကို MIS သို့ ထည့်သွင်းရမည်။
 ကျေးရွာအုပ်စုရွေးချယ်/ဝန်ထမ်းအမည် ဦးစောဌေး

စက်ဝန်းအားအမှတ်ပြင်ပေးပါ (✓) ဝက်ဝန်း(၁) ဝက်ဝန်း(၂) ဝက်ဝန်း(၃) ဝက်ဝန်း(၄)
 ဇယားအုပ်စု ၁၁၂၁၁၈

ကျေးရွာအမည်	ဆောင်ရွက်မည့် လုပ်ငန်းများ	အတိုင်းအတာ	ခန့်မှန်း တိုက်ရိုက်အကျိုး ခံစားခွင့်ရှိသူများ	အဆိုပြုတင်ပြသူ	ခန့်မှန်းကျန်ကျစိတ်			စုစုပေါင်း
					စီမံကိန်းမှ ထည့်ဝင်မှု	ကျေးရွာမှ ထည့်ဝင်မှု	အခြားထည့်ဝင်မှု (ဖော်ပြပါ) ထည့်ဝင်မှု အမည်/အဖွဲ့	
ခက်ကုန်	အထောက်အကူပြု	L - ၃၀၀၀ B - ၂၅၀၀ H - ၅	ကျား - ၂၈၂ မိန်းမ - ၂၃၉	အမျိုးသား အမျိုးသမီး အမျိုးသား+သမီး	၉၅၀၀၀၀	-	-	၉၅၀၀၀၀၀
မိမိစား	ကုန်	L - ၂၅ B - ၂၄ H - ၂၅	ကျား - ၂၈ မိန်းမ - ၂၅	အမျိုးသား အမျိုးသမီး အမျိုးသား+သမီး	၉၅၀၀၀၀	-	-	၉၅၀၀၀၀၀
				အမျိုးသား အမျိုးသမီး အမျိုးသား+သမီး				
				အမျိုးသား အမျိုးသမီး အမျိုးသား+သမီး				
				အမျိုးသား အမျိုးသမီး အမျိုးသား+သမီး				

ရာထူး ကျေးရွာအုပ်စု စီ/ထောက်ကော်မတီ ဥက္ကဋ္ဌ အမည် ဦးစောဌေး
 လက်မှတ် သိန်းဌေး ရက်စွဲ ၂၀၂၁.၁၂.၂၅



၁၃။ ပုံစံ ၈-၁၂။ အစည်းအဝေးတက်ရောက်သူစာရင်း

ပုံစံ - ၈-၁၂ - အစည်းအဝေးတက်ရောက်သူများ (FORM PC 12)

လုပ်ငန်း၊ စီမံကိန်း အစည်းအဝေးအားလုံးတွင် အသုံးပြုရန် လူထုစည်းရုံးရေးမှူးက ကျေးဇူးတင် ကျင့်သုံးစဉ် စစ်ဆေး၍
 ပုံစံ ၂၊ စီမံကိန်းစက်ဝန်းအချိန်ယာယီ အစည်းအဝေးတက်ရောက် သူများစာရင်းကို ဖြည့်သွင်းရန်
 စည်းရုံးရေးမှူးအမည် ဒေါ်အိန်စု
 ရက်စွဲ၊ စီမံကိန်းစက်ဝန်းအမှတ်(ဖြစ်ပါ)(V)၊ စက်ဝန်း(၁)
 <စက်ဝန်း(၂)၊ စက်ဝန်း(၃)၊ စက်ဝန်း(၄)>
 ပြည်နယ်/ လိုင်းဒေသကြီး၊ ဦးနယ်၊ ကျေးရွာအုပ်စု၊ ကျေးရွာ
စစ်ကိုင်း၊ မအူပင်မြို့၊ ၁၁၆၂၁၁၇၊ ဒေသစက်ဝင်း ၁၁၇

စဉ်	အမည်	ကျား (V)	မ (V)	အိမ်ထောင်စုကိုယ်စားလှယ်(V) ^(၁)	လူမျိုး	လက်မှတ်
၁	ဦးကျော်စင်	/		/	ဗမာ	
၂	ဦးကျော်စွာ	/		/	"	
၃	ဦးမိုးကျော်	/		/	"	
၄	ဦးသာဇင်	/		/	"	
၅	ဦးမိုးကျော်	/		/	"	
၆	ဒေါ်ခင်မြ		/	/	"	
၇	ဒေါ်ကျော်စင်		/	/	"	
၈	ဒေါ်မိုးစင်		/	/	"	
၉	ဒေါ်ကျော်စိန်		/	/	"	
၁၀	ဒေါ်ခင်စု		/	/	"	
၁၁	ဒေါ်ခင်စု		/	/	"	
၁၂	ဒေါ်မိုးစိန်		/	/	"	
၁၃	ဒေါ်မိုးစိန်		/	/	"	
၁၄	ဒေါ်မိုးစိန်		/	/	"	
၁၅	ဒေါ်မိုးစိန်		/	/	"	
၁၆	ဒေါ်ကျော်စင်		/	/	"	
၁၇	ဒေါ်ခင်စု		/	/	"	
၁၈	ဒေါ်မိုးစိန်		/	/	"	
၁၉	ဒေါ်မိုးစိန်	/		/	"	
၂၀	ဒေါ်မိုးစိန်	/		/	"	
၂၁	ဒေါ်မိုးစိန်	/		/	"	
၂၂	ဒေါ်မိုးစိန်	/		/	"	
၂၃	ဒေါ်မိုးစိန်	/		/	"	
၂၄	ဒေါ်မိုးစိန်	/		/	"	
၂၅	ဒေါ်မိုးစိန်	/		/	"	
၂၆	ဒေါ်မိုးစိန်	/		/	"	
၂၇	ဒေါ်မိုးစိန်	/		/	"	
၂၈	ဒေါ်မိုးစိန်	/		/	"	
၂၉	ဒေါ်မိုးစိန်	/		/	"	
၃၀	ဒေါ်မိုးစိန်	/		/	"	
၃၁	ဒေါ်မိုးစိန်	/		/	"	
၃၂	ဒေါ်မိုးစိန်	/		/	"	
၃၃	ဒေါ်မိုးစိန်	/		/	"	
၃၄	ဒေါ်မိုးစိန်	/		/	"	
၃၅	ဒေါ်မိုးစိန်	/		/	"	
၃၆	ဒေါ်မိုးစိန်	/		/	"	
၃၇	ဒေါ်မိုးစိန်	/		/	"	
၃၈	ဒေါ်မိုးစိန်	/		/	"	
၃၉	ဒေါ်မိုးစိန်	/		/	"	
၄၀	ဒေါ်မိုးစိန်	/		/	"	
၄၁	ဒေါ်မိုးစိန်	/		/	"	
၄၂	ဒေါ်မိုးစိန်	/		/	"	
၄၃	ဒေါ်မိုးစိန်	/		/	"	
၄၄	ဒေါ်မိုးစိန်	/		/	"	
၄၅	ဒေါ်မိုးစိန်	/		/	"	
၄၆	ဒေါ်မိုးစိန်	/		/	"	
၄၇	ဒေါ်မိုးစိန်	/		/	"	
၄၈	ဒေါ်မိုးစိန်	/		/	"	
၄၉	ဒေါ်မိုးစိန်	/		/	"	
၅၀	ဒေါ်မိုးစိန်	/		/	"	

(၁) အိမ်ထောင်စုကိုယ်စားလှယ်၊ အမျိုးသား/အမျိုးသမီး အိမ်ထောင်စု တစ်ခုကို ကိုယ်စားပြုသူမည်သူမဆို အမှတ်ပြုရပါမည်။



ပုံစံ - ၈-၁၂ - အစည်းအဝေးတက်ရောက်သူများ (FORM PC 12)

လမ်းညွှန်၊ စီမံကိန်း၊ အစည်းအဝေးအားလုံးတွင် အသုံးပြုရန်၊ လူထုစည်းရုံးရေးမှူးက ကျေးဇူးပြု၍ ကျွမ်းကျင်စွာ တွင်းဆင်းစဉ် စစ်ဆေး၍
 ပုံစံ ၂ စီမံကိန်းဆက်လမ်းအချိန်ဇယားပါ အစည်းအဝေးတက်ရောက် သူများစာရင်းကို ပြင်ဆင်ရန်
 စည်းရုံးရေးမှူးအမည် ဒေါ်အိန်အုန်း
 ရက်စွဲ၊ စီမံကိန်းဆက်လမ်းအမှတ်(ဖြစ်ပါ) (v) (စက်ဝန်း(၁))
 /စက်ဝန်း(၂)၊ စက်ဝန်း(၃)၊ စက်ဝန်း(၄)

ပြည်နယ်/ တိုင်းဒေသကြီး စစ်ကိုင်း	မြို့နယ် ဝေဗလှမြို့နယ်	ကျေးရွာအုပ်စု ပင်လဲကျေးရွာ	ကျေးရွာ ပေမာရောင်ကျေးရွာ
-------------------------------------	---------------------------	-------------------------------	-----------------------------

အစည်းအဝေးဝေပိုင်းစဉ်

စဉ်	အမည်	ကျား (v)	မ (v)	အိမ်ထောင် စုကိုယ်စား လှယ်(v) ^(၁)	လူမျိုး	လက်မှတ်
၂၈	ဒေါ်တင်ကျော်ငယ်	/		/	ဗမာ	တင်ကျော်ငယ်
၂၉	ဒေါ်အိန်အုန်း	/		/	"	အိန်အုန်း
၃၀	ဒေါ်အိန်အုန်း	/		/	"	အိန်အုန်း
၃၁	ဒေါ်အိန်အုန်း		/	/	"	ဒေါ်အိန်အုန်း
၃၂	ဒေါ်အိန်အုန်း	/		/	"	ဒေါ်အိန်အုန်း
၃၃	ဒေါ်အိန်အုန်း	/		/	"	ဒေါ်အိန်အုန်း
၃၄	ဒေါ်အိန်အုန်း	/		/	"	ဒေါ်အိန်အုန်း
၃၅	ဒေါ်အိန်အုန်း	/		/	"	ဒေါ်အိန်အုန်း
၃၆	ဒေါ်အိန်အုန်း	/		/	"	ဒေါ်အိန်အုန်း
၃၇	ဒေါ်အိန်အုန်း		/	/	"	ဒေါ်အိန်အုန်း
၃၈	ဒေါ်အိန်အုန်း	/		/	"	ဒေါ်အိန်အုန်း
၃၉	ဒေါ်အိန်အုန်း	/		/	"	ဒေါ်အိန်အုန်း
၄၀	ဒေါ်အိန်အုန်း	/		/	"	ဒေါ်အိန်အုန်း
၄၁	ဒေါ်အိန်အုန်း	/		/	"	ဒေါ်အိန်အုန်း
၄၂	ဒေါ်အိန်အုန်း		/	/	"	ဒေါ်အိန်အုန်း
၄၃	ဒေါ်အိန်အုန်း	/		/	"	ဒေါ်အိန်အုန်း
၄၄	ဒေါ်အိန်အုန်း	/		/	"	ဒေါ်အိန်အုန်း
၄၅	ဒေါ်အိန်အုန်း		/	/	"	ဒေါ်အိန်အုန်း
၄၆						
၄၇						
၄၈						
၄၉						
၅၀						
၅၁						
၅၂						
၅၃						

စုစုပေါင်း

(၁) အိမ်ထောင်စုစီးခြင်းဖြစ်ပါကလည်း အမျိုးသား/အမျိုးသမီး အိမ်ထောင်စု တစ်ခုကို ကိုယ်စားပြုသူမည်သူမဆို အမှတ်ခြင်းပါ။



ပုံစံ - စ-၁၂ - အစည်းအဝေးတက်ရောက်သူများ (FORM PC 12)

လမ်းညွှန်၊ ဇီဝကိန်း၊ အစည်းအဝေးအားလုံးတွင် သုံးနှုန်းရန်၊ လူထုစည်းရုံးရေးများက ကျေးဇူးပြု၍ ကွင်းဆင်းစဉ် စစ်ဆေး၍ ပုံစံ ၂ ဇီဝကိန်းစက်ယန်းအပိုင်းအားပါ အစည်းအဝေးတက်ရောက် သူများစာရင်းကို ဖြည့်သွင်းရန် စည်းရုံးရေးများအပေါ် **ဦးဆန်းတူး** ရက်စွဲ၊

ဇီဝကိန်းစက်ယန်းအမှတ်ဖြစ်ပါ (၁) ဇီဝကိန်း(၁)
 ဇီဝကိန်း(၂) ဇီဝကိန်း(၃) ဇီဝကိန်း(၄)

ပြည်နယ်/ ဝိုင်းဒေသကြီး: **စစ်ကိုင်း** မြို့နယ်: **မင်းလှိုင်ကု.** ကျေးရွာအုပ်စု: **တင်၊သာ** ကျေးရွာ: **သောဟင်္ဂါသစ်**

စဉ်	အမည်	ကျား (✓)	မ (✓)	အိမ်ထောင်စုကိုယ်စားလှယ်(✓) ^(၁)	လူမျိုး	လက်မှတ်
၁	ဒေါ်မိအောင်		✓	✓	မဗမာ	
၂	ဒေါ်ခင်အောင်		✓	✓		
၃	ဒေါ်မိအောင်		✓	✓		
၄	ဒေါ်မိအောင်		✓	✓		
၅	ဒေါ်မိအောင်		✓	✓		
၆	ဒေါ်မိအောင်		✓	✓		
၇	ဒေါ်ခင်အောင်		✓	✓		
၈	ဒေါ်ခင်အောင်		✓	✓		
၉	ဒေါ်မိအောင်		✓	✓		
၁၀	ဒေါ်မိအောင်		✓	✓		
၁၁	ဒေါ်ခင်အောင်		✓	✓		
၁၂	ဒေါ်ခင်အောင်		✓	✓		
၁၃	ဒေါ်ခင်အောင်		✓	✓		
၁၄	ဒေါ်ခင်အောင်		✓	✓		
၁၅	ဒေါ်ခင်အောင်		✓	✓		
၁၆	ဒေါ်ခင်အောင်		✓	✓		
၁၇	ဒေါ်ခင်အောင်		✓	✓		
၁၈	ဒေါ်ခင်အောင်		✓	✓		
၁၉	ဒေါ်ခင်အောင်		✓	✓		
၂၀	ဒေါ်ခင်အောင်		✓	✓		
၂၁	ဒေါ်ခင်အောင်		✓	✓		
၂၂	ဒေါ်ခင်အောင်		✓	✓		
၂၃	ဒေါ်ခင်အောင်		✓	✓		
၂၄	ဒေါ်ခင်အောင်		✓	✓		
၂၅	ဒေါ်ခင်အောင်		✓	✓		
၂၆	ဒေါ်ခင်အောင်	✓		✓		
၂၇	ဒေါ်ခင်အောင်	✓		✓		
၂၈	ဒေါ်ခင်အောင်	✓		✓		
၂၉	ဒေါ်ခင်အောင်	✓		✓		
၃၀	ဒေါ်ခင်အောင်	✓		✓		
၃၁	ဒေါ်ခင်အောင်	✓		✓		
၃၂	ဒေါ်ခင်အောင်	✓		✓		
၃၃	ဒေါ်ခင်အောင်	✓		✓		
၃၄	ဒေါ်ခင်အောင်	✓		✓		
၃၅	ဒေါ်ခင်အောင်	✓		✓		
၃၆	ဒေါ်ခင်အောင်	✓		✓		
၃၇	ဒေါ်ခင်အောင်	✓		✓		
၃၈	ဒေါ်ခင်အောင်	✓		✓		
၃၉	ဒေါ်ခင်အောင်	✓		✓		
၄၀	ဒေါ်ခင်အောင်	✓		✓		
၄၁	ဒေါ်ခင်အောင်	✓		✓		
၄၂	ဒေါ်ခင်အောင်	✓		✓		
၄၃	ဒေါ်ခင်အောင်	✓		✓		
၄၄	ဒေါ်ခင်အောင်	✓		✓		
၄၅	ဒေါ်ခင်အောင်	✓		✓		
၄၆	ဒေါ်ခင်အောင်	✓		✓		
၄၇	ဒေါ်ခင်အောင်	✓		✓		
၄၈	ဒေါ်ခင်အောင်	✓		✓		
၄၉	ဒေါ်ခင်အောင်	✓		✓		
၅၀	ဒေါ်ခင်အောင်	✓		✓		

(၁) အိမ်ထောင်စုစီးစီးခြင်းရရှိမရပုံပါ အမျိုးသား/အမျိုးသမီး အိမ်ထောင်စု တစ်စုကို ကိုယ်စားပြုသူမရှိသူမဆို အမှတ်ခြိမ်းပါ။



ပုံစံ - ၈-၁၂ - အစည်းအဝေးတက်ရောက်သူများ (FORM PC 12)

လမ်းညွှန်၊ ဇီဝကိန်း အစည်းအဝေးအားလုံးတွင် အသုံးပြုရန်၊ လူထုစည်းရုံးရေးမှူးက ကျေးဇူးပြု၍ ကွင်းဆင်းစဉ် စစ်ဆေး၍ ပုံစံ ၂ ဇီဝကိန်းစက်ဝန်းအချိန်ဇယားပါ အစည်းအဝေးတက်ရောက် သူများစာရင်းကို ဖြည့်သွင်းရန်

မည့်ရုံးရေးမှူးအမည် **ဒေါ်အိမ်စန်း**
 ရက်စွဲ _____

ဇီဝကိန်းစက်ဝန်းအမှတ်ဖြစ်ပါ (✓) _____
 စက်ဝန်း(၂)၊ စက်ဝန်း(၃)၊ စက်ဝန်း(၄) _____

ပြည်နယ်/ တိုင်းဒေသကြီး **စစ်ကိုင်း**၊ မြို့နယ် **ပင်လယ်ဘူ**၊ ကျေးရွာအုပ်စု **သင်္ဃာတ**၊ ကျေးရွာ **လက်လှော်**

အစည်းအဝေးခေါင်းစဉ်

စဉ်	အမည်	ကျား (✓)	မ (✓)	အိမ်ထောင်စုကော်မတီဝင် (✓) (၁)	အမျိုးအမည်	လက်မှတ်
၂၈	ဦးစော	✓		✓	မ	
၂၉	ဒေါ်ခင်စု	✓		✓	မ	
၃၀	ဒေါ်ခင်စု	✓		✓	မ	
၃၁	ဒေါ်အိမ်စန်း	✓		✓	မ	
၃၂	ဒေါ်အိမ်စန်း	✓		✓	မ	
၃၃	ဒေါ်အိမ်စန်း	✓		✓	မ	
၃၄	ဒေါ်အိမ်စန်း	✓		✓	မ	
၃၅	ဒေါ်အိမ်စန်း	✓		✓	မ	
၃၆	ဒေါ်အိမ်စန်း	✓		✓	မ	
၃၇	ဒေါ်အိမ်စန်း	✓		✓	မ	
၃၈	ဒေါ်အိမ်စန်း	✓		✓	မ	
၃၉	ဒေါ်အိမ်စန်း	✓		✓	မ	
၄၀	ဒေါ်အိမ်စန်း	✓		✓	မ	
၄၁	ဒေါ်အိမ်စန်း	✓		✓	မ	
၄၂	ဒေါ်အိမ်စန်း	✓		✓	မ	
၄၃	ဒေါ်အိမ်စန်း	✓		✓	မ	
၄၄	ဒေါ်အိမ်စန်း	✓		✓	မ	
၄၅	ဒေါ်အိမ်စန်း	✓		✓	မ	
၄၆	ဒေါ်အိမ်စန်း	✓		✓	မ	
၄၇	ဒေါ်အိမ်စန်း	✓		✓	မ	
၄၈	ဒေါ်အိမ်စန်း	✓		✓	မ	
၄၉	ဒေါ်အိမ်စန်း	✓		✓	မ	
၅၀	ဒေါ်အိမ်စန်း	✓		✓	မ	
၅၁	ဒေါ်အိမ်စန်း	✓		✓	မ	
၅၂	ဒေါ်အိမ်စန်း	✓		✓	မ	
၅၃	ဒေါ်အိမ်စန်း	✓		✓	မ	
၅၄	ဒေါ်အိမ်စန်း	✓		✓	မ	
၅၅	ဒေါ်အိမ်စန်း	✓		✓	မ	
၅၆	ဒေါ်အိမ်စန်း	✓		✓	မ	
၅၇	ဒေါ်အိမ်စန်း	✓		✓	မ	
၅၈	ဒေါ်အိမ်စန်း	✓		✓	မ	
၅၉	ဒေါ်အိမ်စန်း	✓		✓	မ	
၆၀	ဒေါ်အိမ်စန်း	✓		✓	မ	

(၁) အိမ်ထောင်စုကော်မတီဝင်ဖြစ်ရန်မလိုပါ။ အမျိုးသား/အမျိုးသမီး အိမ်ထောင်စု တစ်ခုကို ကိုယ်စားပြုသူမည်သူမဆို အမှတ်ဖြစ်ပါ။



ဆုံးဖြတ်ချက်များ။

ဆုံးဖြတ်ချက်(၁)

ကျေးရွာများနှင့်မြို့များရှိ မြေပုံ၊ အခြေခံအဆောက်အအုံများ ပြန်လည်ဆောက်လုပ်ရေး
အဖွဲ့ဝင်များ၏ စွမ်းဆောင်ရည်ကို မြှင့်တင်ပေးရန်

ဆုံးဖြတ်ချက်(၂)

ကျေးရွာများနှင့်မြို့များရှိ မြေပုံ၊ အခြေခံအဆောက်အအုံများ ပြန်လည်ဆောက်လုပ်ရေး
အဖွဲ့ဝင်များ၏ စွမ်းဆောင်ရည်ကို မြှင့်တင်ပေးရန်
အဖွဲ့ဝင်များ၏ စွမ်းဆောင်ရည်ကို မြှင့်တင်ပေးရန်
သဘောတူညီချက်များ။

- (၁) မြေပုံ၊ အခြေခံအဆောက်အအုံများ ပြန်လည်ဆောက်လုပ်ရေး အဖွဲ့ဝင်များ၏ စွမ်းဆောင်ရည်ကို မြှင့်တင်ပေးရန်
- (၂) ကျေးရွာများနှင့်မြို့များရှိ မြေပုံ၊ အခြေခံအဆောက်အအုံများ ပြန်လည်ဆောက်လုပ်ရေး အဖွဲ့ဝင်များ၏ စွမ်းဆောင်ရည်ကို မြှင့်တင်ပေးရန်
- (၃) ကျေးရွာများနှင့်မြို့များရှိ မြေပုံ၊ အခြေခံအဆောက်အအုံများ ပြန်လည်ဆောက်လုပ်ရေး အဖွဲ့ဝင်များ၏ စွမ်းဆောင်ရည်ကို မြှင့်တင်ပေးရန်

(မှတ်တမ်းတင်)

အဖွဲ့

ဒေါ်အေးစိန်



ဆုံးဖြတ်ချက်များ။

ဆုံးဖြတ်ချက်(၁) စီမံခန့်ခွဲမှုနှင့် အခြေခံအဆောက်အအုံများ စီမံခန့်ခွဲမှု စာရွက်စာတမ်းများကို အခမဲ့
စာရွက်စာတမ်းပေးအပ်

ဆုံးဖြတ်ချက်(၂) မူဝါဒနှင့် အခြေခံအဆောက်အအုံများ စီမံခန့်ခွဲမှု မူဝါဒများကို အခမဲ့ စာရွက်စာတမ်းပေးအပ်

သဘောတူညီချက်များ။

(၁) စီမံခန့်ခွဲမှုနှင့် အခြေခံအဆောက်အအုံများ စီမံခန့်ခွဲမှု မူဝါဒများကို အခမဲ့ စာရွက်စာတမ်းပေးအပ်

(၂) စီမံခန့်ခွဲမှုနှင့် အခြေခံအဆောက်အအုံများ စီမံခန့်ခွဲမှု မူဝါဒများကို အခမဲ့ စာရွက်စာတမ်းပေးအပ်
စီမံခန့်ခွဲမှုနှင့် အခြေခံအဆောက်အအုံများ စီမံခန့်ခွဲမှု မူဝါဒများကို အခမဲ့ စာရွက်စာတမ်းပေးအပ်

(၃)

(မှတ်တမ်းတင်)

မှူး
ဦးအောင်



၁၅။ ကဏ္ဍအလိုက် အခက်အခဲမှတ်တမ်း

ကဏ္ဍအလိုက် ဦးစားပေးဖွံ့ဖြိုးရေးလုပ်ငန်းစဉ်များ

၆၀၀၀၀၀၀၀၀

မှရင်းအား ကျေးဇူးဖွံ့ဖြိုးရေးအထောက်အကူပြုကော်မတီတွင် ထားရှိရပါမည်။ အခြားဌာနများနှင့် ညှိနှိုင်းရန်အတွက် မိတ္တူအား

အဆင့်	လုပ်ငန်း	အဆိုပြုသူ	လ/နှစ်	လုပ်ဆောင်မည့်သူ	ပြင်ပမှ ထောက်ပံ့ပေးသူ
အခြေခံအထောက်အခံ	၁ စာသင်ကျောင်း ၆၅၀ ခု	ဧကရာဇ်/...../၂၀၁၅	စီ/ဆောင်ရွက်ရေး	
	၂ ဆိပ်ကမ်း တည်ဆောက်ရေးများ	ဧကရာဇ်	၂/...../၂၀၁၆	စီ/ဆောင်ရွက်ရေး	
	၃ ကျေးဇူးတင်ကျေးဇူးတင်ကျေးဇူးတင်	ဧကရာဇ်/...../.....	စီ/ဆောင်ရွက်ရေး	
	၄ ဂွေကွေ့၊ လမ်း၊ ရေအေးအေး	ဧကရာဇ်/...../.....		
	၅ ဂွေကွေ့၊ ဆေးကုသရေး (အောက်)	ဧကရာဇ်/...../.....		
အထောက်အကူပြုကော်မတီ	၁ ဆေးကုသရေး၊ ဂွေကွေ့	ဧကရာဇ်/...../.....		
	၂ ဆေးကုသရေး၊ ဂွေကွေ့၊ ဂွေကွေ့	ဧကရာဇ်/...../.....		
	၃ ဆေးကုသရေး၊ ဂွေကွေ့၊ ဂွေကွေ့	ဧကရာဇ်/...../.....		
	၄ ဂွေကွေ့၊ ဂွေကွေ့	ဧကရာဇ်/...../.....		
	၅ ဂွေကွေ့၊ ဂွေကွေ့	ဧကရာဇ်/...../.....		
ကုသရေး၊ အထောက်အကူပြု	၁ မိသားစုကုသရေး၊ ဂွေကွေ့၊ ဂွေကွေ့	ဧကရာဇ်/...../.....		
	၂ ဆေးကုသရေး	ဧကရာဇ်/...../.....		
	၃ ဆေးကုသရေး	ဧကရာဇ်/...../.....		
	၄ ကုသရေး၊ ဂွေကွေ့	ဧကရာဇ်/...../.....		
	၅ မိသားစုကုသရေး၊ ဂွေကွေ့၊ ဂွေကွေ့	ဧကရာဇ်/...../.....		
ပညာရေး	၁ စာသင်ကျောင်း ၁၀၀၀ ခု	ဧကရာဇ်/...../.....		
	၂ နိုင်ငံတော်ကျောင်းဆရာတော်များ	ဧကရာဇ်/...../.....		
	၃ နိုင်ငံတော်	ဧကရာဇ်/...../.....		
	၄ စာသင်ကျောင်း ဆရာတော်	ဧကရာဇ်/...../.....		
	၅ စာသင်ကျောင်း ဆရာတော်	ဧကရာဇ်/...../.....		
အခြား	၁ နိုင်ငံတော်	ဧကရာဇ်/...../.....		
	၂ နိုင်ငံတော်	ဧကရာဇ်/...../.....		
	၃ နိုင်ငံတော်	ဧကရာဇ်/...../.....		
	၄ နိုင်ငံတော်	ဧကရာဇ်/...../.....		
	၅ နိုင်ငံတော်	ဧကရာဇ်/...../.....		



၁၆။ကျေးရွာဖွံ့ဖြိုးရေးစီမံချက်အရည်အသွေးထိန်းချုပ်မှု (Checklist for VDP)

ထိန်းချုပ်သူ-

ရက်စွဲ-

ရွာ-
မြို့နယ်-

VDP ရက်စွဲ-
ကျေးရွာအုပ်စု-

(၁) VDP စာရွက်စာတမ်းပြီးဆုံးမှုကို စစ်ဆေးပါ။ (OM အရ)

- မျက်နှာဖုံး (အဖုံး)
- မာတိကာ
- ကျေးရွာအခြေခံ Data
- PSA အကျဉ်းချုပ်နှင့် PRA လုပ်ငန်းစဉ်
- အမျိုးသား/အမျိုးသမီးအဖွဲ့များ၏ အခက်အခဲများ
- ကျေးရွာမျှော်မှန်းချက် (ဆွေးနွေးချက်ရလဒ်)
- အမျိုးသား/အမျိုးသမီးအဖွဲ့များသဘောတူထားသည့် နောင်လေးနှစ်အတွက် ဦးစားပေးလုပ်ငန်းများစာရင်း (အခြေခံအဆောက်အအုံ၊အသက်မွေးမှု၊ ပညာရေး၊ လူမှုရေးထိန်းသိမ်းမှု....)

နောက်ဆက်တွဲများ-

- လူမှုရေးအကဲဖြတ်မှု စာရွက်စာတမ်းခါတ်ပုံနှင့် PRA လုပ်ငန်းစဉ် (ဖြစ်နိုင်လျှင်)၊ မြေပုံများ ပါရမည်၊ စည်းစိမ်ပိုင်ဆိုင်မှုအဆင့်၊ venn ပုံ...
- ကျေးရွာစီမံကိန်းရေးဆွဲရေးအစည်းအဝေးမိတ္တူ
- ကျေးရွာ၏အချက်အလက် (PC 1 ပုံစံ)
- ကျေးရွာမျှော်မှန်းချက်

(၂) လူမှုရေးအကဲဖြတ်မှုအရည်အသွေးနှင့် VDP စစ်ဆေးပါ။

- VDP တွင်ပါဝင်သောဦးရေ (အမျိုးသား/အမျိုးသမီး)- |
- လူမှုရေးအကဲဖြတ်မှုအရည်အသွေးနှင့် VDP အတွက် ရက်ပေါင်း-
- PRA ပစ္စည်းများ အသုံးပြုသည့် အရေအတွက်-
- ပါဝင်သောဦးရေနှင့် လုပ်ငန်းများ မှတ်တမ်းတင်ခြင်း (အစည်းအဝေးမှတ်တမ်း၊ အဖွဲ့ခါတ်ပုံ၊ တိုင်းရင်းသားအနည်းစုနှင့် ထိခိုက်လွယ်သော အဖွဲ့များ)
 - အလွန်ကောင်း
 - ကောင်း
 - ညံ့
- လုပ်ငန်းများ မှတ်တမ်းတင်ခြင်းနှင့် အမျိုးသမီးအဖွဲ့အစည်းအဝေး၏ရလဒ် အားခွဲခြားပေးထားသလား။
 - ရှိ
 - မရှိ
- စီမံကိန်းအရေအတွက် (အမျိုးသား/အမျိုးသမီးရွေးချယ်မှုအရေအတွက်)- |
- PRAနှင့်သက်ဆိုင်သောအခြား စီမံကိန်းအရေအတွက် (အမျိုးသား/အမျိုးသမီးရွေးချယ်မှုအရေအတွက်)- |

