

ပြည်ထောင်စုသမ္မတ မြန်မာနိုင်ငံတော် အစိုးရ  
စိုက်ပျိုးရေး၊ မွေးမြူရေးနှင့် ဆည်မြောင်း ဝန်ကြီးဌာန  
ကျေးလက်ဒေသဖွံ့ဖြိုးတိုးတက်ရေး ဦးစီးဌာန  
ပင်လည်ဘူးမြို့နယ်



လူထုပဟိုပြုစီမံကိန်း  
National Community Driven Development Project  
(NCDDP)



ကျေးရွာဖွံ့ဖြိုးရေးအစီအစဉ်  
Village Development Plan (VDP)  
အထက်ယင်းသာကျေးရွာ၊ ယင်းသာအုပ်စု



မာတိကာ

၁။ ပင်လည်ဘူးမြို့နယ် မြေပုံ.....2

၂။ ယင်းသာ အုပ်စုမြေပုံ.....3

၃။ ကျေးရွာအုပ်စုတွင်ပါဝင်သော ကျေးရွာစာရင်းများ.....4

၄။ ကျေးရွာအခြေခံအချက်အလက်များ.....4

၅။ လူထုပူးပေါင်းပါဝင်သော လူမှုဆန်းစစ်ခြင်းနှင့် အကဲဖြတ်ခြင်းလုပ်ငန်းစဉ် (PSA/PRA) အကျဉ်း ချုပ်ဖော်ပြချက်.....5

၆။ ကျေးရွာဖွံ့ဖြိုးရေးအစီအစဉ်အတွက်အသုံးပြုခဲ့သော PRA tools များနှင့်တစ်ခုချင်းစီအတွက်သုံးသပ် ချက်များ..7

၇။ ကော်မတီဝင်များရွေးချယ်ခြင်းနှင့်ကျေးရွာဖွံ့ဖြိုးရေးအစီအစဉ်ဆောင်ရွက်မှုမှတ်တမ်းခါတ်ပုံများ.....29

၈။ ကော်မတီဝင်များစာရင်း.....34

၉။ ပုံစံ ၈-၁။ ကျေးရွာအချက်အလက် .....35

၁၀။ ပုံစံ ၈-၂။ စီမံကိန်းစက်ဝန်းအချိန်ဇယား.....37

၁၁။ ပုံစံ ၈-၃။ ကျေးရွာဖွံ့ဖြိုးရေး ဦးစားပေးအစီအစဉ် .....39

၁၂။ ပုံစံ ၈-၄။ကျေးရွာဖွံ့ဖြိုးရေးစီမံကိန်းလုပ်ငန်းခွဲရွေးချယ်ခြင်းပုံစံ.....43

၁၃။ ပုံစံ ၈-၅။ အစည်းအဝေးတက်ရောက်သူစာရင်း .....46

၁၄။ အစည်းအဝေး မှတ်တမ်းများ.....51

၁၅။ ကဏ္ဍအလိုက် အခက်အခဲမှတ်တမ်း.....55

၁၆။ကျေးရွာဖွံ့ဖြိုးရေးစီမံချက်အရည်အသွေးထိန်းချုပ်မှု (Checklist for VDP).....56



၁။ ပင်လည်ဘူးမြို့နယ် မြေပုံ

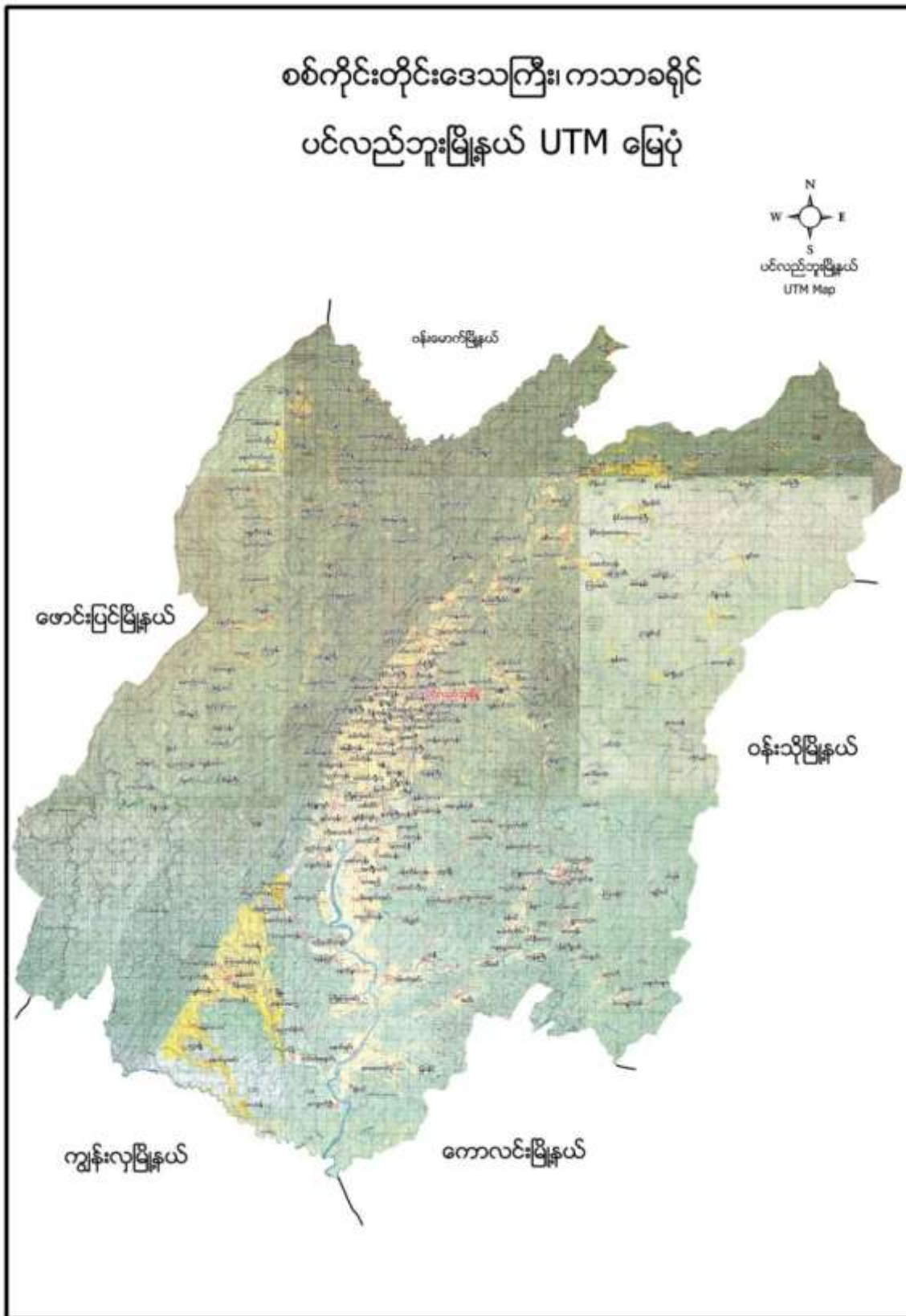



၂။ ယင်းသာ အုပ်စုမြေပုံ

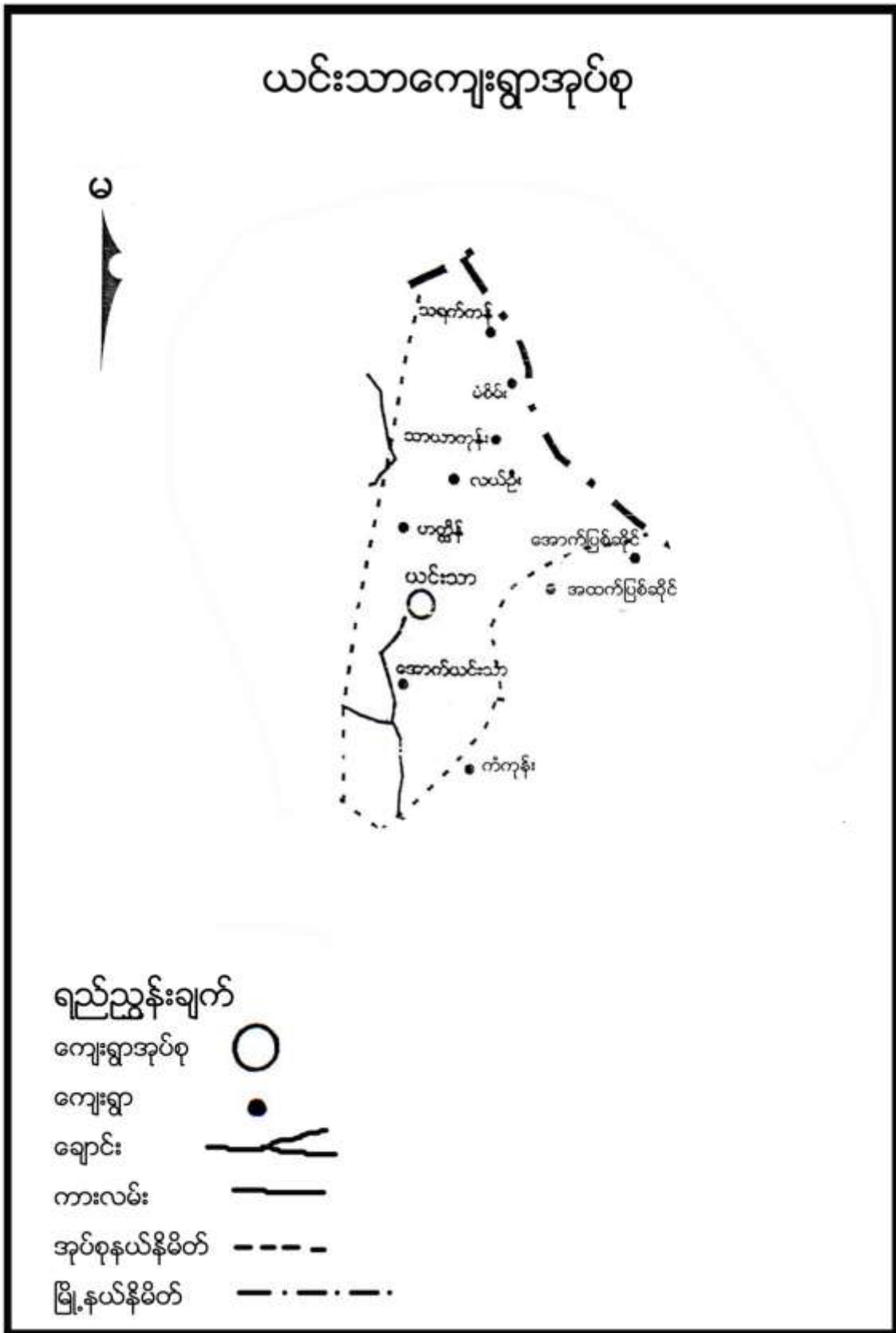



**၃။ ကျေးရွာအုပ်စုတွင်ပါဝင်သော ကျေးရွာစာရင်းများ**

အောက်ယင်းသာ၊ အထက်ယင်းသာ၊ ဟတ္ထိန်၊ လယ်ဦး၊ သာယာကုန်း၊ မံစိမ်း၊ သရက်ကန် ကျေးရွာတို့ဖြစ်ပါသည်။

**၄။ ကျေးရွာအခြေခံအချက်အလက်များ**

**၁။ ကျေးရွာသမိုင်းအကျဉ်း**

နှစ်ပေါင်း(၁၅၀)ကျော်ခန့်က တည်ခဲ့သောရွာတစ်ရွာဖြစ်ပါသည်။ကွန်မြူနစ်များ တောခိုရာဒေသဖြစ်သောကြောင့် ကွန်မြူနစ်ရန်ကို ကြောက်ရွံ့ခဲ့ကြရသည်။ပညာရေးကို ဘုန်းတော်ကြီးသင်ပညာရေး စနစ်ဖြင့်သင်ကြားခဲ့ကြရသည်။အိမ်ခြေ (၃၀)ခန့်နှင့် တည်ရှိခဲ့သောရွာတစ်ရွာဖြစ်သည်။၁၉၇၄ ခုနှစ်တွင် ကျောင်းပညာရေးကိုစတင်ခဲ့သည်။ဗမာလူမျိုးများနေထိုင်ကြပြီး ဗုဒ္ဓဘာသာကိုးကွယ်ကြသည်။လက်ရှိတွင်အိမ်ခြေ(၅၅)အိမ်ရှိပြီး မူလွန်ကျောင်း၊ဆေးပေးခန်း၊စာကြည့်တိုက်ရှိသော ကျေးရွာတစ်ရွာဖြစ်သည်။စပါး၊မြေပဲ၊နှမ်းတို့ကိုစိုက်ပျိုးလုပ်ကိုင်ကြသည်။ကျွဲ၊ နွား၊ ကြက်၊ ဝက်များကိုလည်း တပိုင်တနိုင်မွေးမြူကြသည်။ ကျေးရွာအုပ်စုအတွင်း၌ အထက်ယင်းသာကျေးရွာသည်အုပ်စုကျေးရွာလည်းဖြစ်ပြီးအနည်းငယ်ပြည့်စုံ၍စီးပွားရေးအခြေအနေမှာလည်း ပြေလည်သောကျေးရွာလေးဖြစ်ပါသည်။

**၂။ ထူးခြားဖြစ်စဉ်**

မရှိပါ။

**၃။ လူနည်းစုလူမျိုးစုအိမ်ထောင်စု**

အမျိုးအစား	အိမ်ထောင်စု	ကျား	မ	စုစုပေါင်း
မရှိ	-	-	-	-

**၄။ ထိခိုက်လွယ်အုပ်စု**

ထိခိုက်လွယ်အုပ်စု	အိမ်ထောင်စု	ကျား	မ	စုစုပေါင်း
သက်ကြီး	၂	-	၂	၂
မြေယာမဲ့	၅	၈	၄	၁၂
မသန်စွမ်း	၂	-	၂	၂

**၅။ အဓိကစီးပွားရေးလုပ်ငန်းများ**

စိုက်ပျိုးရေး	မွေးမြူရေး	အသေးစားစီးပွားရေး	အခြား
စပါး	ကျွဲ		လက်သမား
မြေပဲ	နွား		



	ဝက်		
	ကြက်		

**၆။ ကျေးရွာအတွင်းအဓိက ပိုင်ဆိုင်မှုများ**

ကျေးရွာပိုင်ဆိုင်မှုများ	စိုက်ပျိုးမြေ	စားကျက်မြေ	သစ်တောမြေ	သဲ/ကျောက်ရရှိမှု	ရေတွင်း/ရေကန်	စက်ရေတွင်း
အရေအတွက်	၁၂၂ဧက	၅၀ ဧက	၁၀၀-ဧက	ရှိ/	၂/	၁
ကျေးရွာပိုင်ဆိုင်မှုများ	ကား	ထော်လာဂျီ	စပါးကြိတ်စက်	ခြွေလှေ့စက်	အသေးစားဆည်	ဈေးဆိုင်
အရေအတွက်	၁	၁	၃		၅	၃

**၇။ ကျေးရွာအတွင်းအခြားပိုင်ဆိုင်မှုများ**

ကျေးရွာပိုင်ဆိုင်မှုများ	ရေတင်စက်	လယ်ထွန်စက်	ထွန်ထယ်	ကျွဲ	နွား
အရေအတွက်	၈	၁၁	၆၀	၄၀	၁၅၀
ကျေးရွာပိုင်ဆိုင်မှုများ	ဝက်	ဆိုင်ကယ်	ကျွမ်းကျင်လုပ်သား	လုပ်သား	
အရေအတွက်	၁၀၀	၃၃	၆	၃၀	

**၈။ အခြားကျေးရွာရှိအသုံးပြုနိုင်သော အရင်းအမြစ်/အချက်အလက်များ**

အရင်းအမြစ်	ဆေးခန်း	အ.လ.က/အ.ထ.က	ဈေး	ကျွမ်းကျင်လုပ်သား	လုပ်သား	မြေတူးစက်	လမ်းကြိတ်စက်
အရေအတွက်			-	၅	၁၅၀	-	

**၅။ လူထုပူးပေါင်းပါဝင်သော လူမှုဆန်းစစ်ခြင်းနှင့် အကဲဖြတ်ခြင်းလုပ်ငန်းစဉ် (PSA/PRA) အကျဉ်းချုပ်ဇယား**

စဉ်	အကြောင်းအရာ	ရက်စွဲ	ဦးတည်အုပ်စု	တက်ရောက်သူ			အဓိက ဆွေးနွေးချက်များ
				ကျား	မ	ပေါင်း	
၁	လူမှုစီးပွားအဆင့် သတ်မှတ်ခြင်း (Wealth Ranking)	၂၀၁၉-၂၀၂၀	ချမ်းသာ၊ အလယ်အလတ်၊ နွမ်းပါး၊ အလွန်နွမ်းပါးအုပ်စုများ	၃၀	၃၃	၆၃	ကျေးရွာလူမှုစီးပွားအုပ်စုများခွဲခြားသတ်မှတ်နိုင်ရေးအတွက် အခြေခံစံနှုန်းများ သတ်မှတ်ခြင်း၊ ကျေးရွာသားများနှင့် အများသဘောတူ ခွဲခြားသတ်မှတ်ခြင်း
၂	ရာသီခွင်ပြပြက္ခဒိန် (Seasonal Calendar)	၂၀၁၉-၂၀၂၀	ကော်မတီဝင်၊ အမျိုးသမီး၊ အမျိုးသားများ	၃၀	၃၃	၆၃	ရာသီဥတု၊ စိုက်ပျိုးသီးနှံများ၊ လယ်ယာလုပ်ငန်းများ၊ နေ့စားလုပ်ငန်းများ၊ မွေးမြူရေးလုပ်ငန်းများ၊ ဝမ်းစာဖူလုံမှု နှင့် ပွဲတော်များ



၃	ကျေးရွာလူမှုရေးပြ၊ သယံဇာတပြမြေပုံ (Social Map/Resource Map)	၂၀-၁-၁၆	ရပ်မိရပ်ဖ၊ ကော်မတီဝင်များ	၃၀	၃၃	၆၃	အိမ်အမျိုးအစားများ၊ အခြေခံအဆောက်အအုံများ၊လမ်း ပန်းဆက်သွယ်ရေးအခြေအနေ လယ်ယာမြေများ၊ မြစ်ချောင်းများ၊ ရေတွင်း ရေကန်များ၊သစ်တောများ
၄	ပြဿနာသစ်ပင် (Problem Tree)	၂၀-၁-၁၆	အမျိုးသားများကော် မတီဝင်များ	၂၅	-	၂၅	ဆွေးနွေးထားသော အခြေခံအဆောက်အအုံ များနှင့် သက်မွေးဝမ်းကျောင်းလုပ်ငန်းမျ ား၊ကျန်းမာရေး၊ပညာရေး။
၅	ပြဿနာသစ်ပင် ( Problem Tree)	၂၀-၁-၁၆	အမျိုးသမီးများ	-	၃၀	၃၀	ဆွေးနွေးထားသော အခြေခံအဆောက်အအုံ များနှင့် သက်မွေးဝမ်းကျောင်းလုပ်ငန်းမျ ား
၆	ကျေးရွာ၏ (၅)နှစ်စာ ဦးစားပေးအစီအစဉ် ပြ ဇယား(Metric Ranking)	၂၀-၁-၁၆	အမျိုးသားအုပ်စု၊အ မျိုးသမီးအုပ်စု၊လူင ယ်အုပ်စု၊ရပ်မိရပ်ဖ အုပ်စု	၃၀	၃၃	၆၃	အကျိုးပြုပြီးရေ၊ အကျိုးခံစားခွင့် နှင့် အဓိက လိုအပ်ချက်များပေါ် မူတည်၍ ဆုံးဖြတ်သည်။
၇	အဖွဲ့အစည်းချိတ် ဆက်ပုံ (Venn Diagram)	၂၀-၁-၁၆	ကျေးရွာအုပ်ချုပ်ရေး အဖွဲ့၊ကျေးရွာစီ/ ထောက်အဖွဲ့	၃၀	၃၃	၆၃	ကျေးရွာတွင်းရှိ အဖွဲ့အစည်းများနှင့် မည်သို့သောလုပ်ငန်းများအတွ က် မည်သည့်အဖွဲ့များချိတ်ဆက်လုပ် ကိုင်မှု
၈	ပင့်ကူအိမ် ကွန်ယက် (Spider Web)	၂၀-၁-၁၆	အမျိုးသားများ နှင့် အမျိုးသမီးများ	၂၅	၃၀	၅၅	အမျိုးသားများ နှင့် အမျိုးသမီးများ တန်းတူအခွင့်အရေး ရရှိမှု နှင့် မရရှိသည့် အကြောင်းအရင်းများ
၉	ပြဿနာ၊အခွင့်အ ရေး၊လက်ရှိအခြေအ နေနှင့် ပြောင်းလဲမှုညွှန်းကိ န်း	၂၀-၁-၁၆	ကျေးရွာစီ/ထောက် အဖွဲ့၊ကျေးရွာလူထု	၂၅	၃၀	၅၅	ပြဿနာ၊အခွင့်အရေး၊လက်ရှိအ ခြေအနေ ကိုသိရှိရန် နှင့် ပြောင်းလဲနိုင်သည်ပုံစံများ
၁၀	ကျေးရွာအိပ်မက်ပြ မြေပုံ (Dream Map)	၂၀-၁-၁၆	ကျေးရွာစီ/ထောက် အဖွဲ့၊ကျေးရွာလူထု	၂၅	၃၀	၅၅	နောင်တစ်ချိန်တွင် ကျေးရွာတွင် ဖြစ်စေချင်သော/မြင်စေချင်သော အရာများ ထည့်သွင်းရေးဆွဲခြင်း



၆။ ကျေးရွာဖွံ့ဖြိုးရေးအစီအစဉ်အတွက်အသုံးပြုခဲ့သော PRA tools များနှင့်တစ်ခုချင်းစီအတွက်သုံးသပ်ချက်များ

၁။ ကျေးရွာ၏လူမှုစီးပွားအဆင့်သတ်မှတ်ခြင်း။ (Wealth Ranking)

အဆင့်	အခြေခံနှုန်းများ/ ညွှန်းကိန်းများ	အိမ်ထောင်စု	ရာခိုင်နှုန်း
ချမ်းသာ	အိမ်အခြေအနေ- သွပ်မိုး၊ပျဉ်ခင်း၊ပျဉ်ကာ မြေယာပိုင်ဆိုင်မှု- လယ်(၆)ဧက၊ယာ(၆)ဧက ကျွဲ၊ နွား- ၁၀ ကောင်အထက် အခြားပိုင်ဆိုင်မှု- ထွန်စက်၊စပါးကြိတ်စက်၊ဆိုင်ကယ်၊TV၊လှည်း၊ ဖုန်း	၁၃	၂၄%
အလယ်အလတ်	အိမ်အခြေအနေ- ပျဉ်ခင်း၊ ပျဉ်ကာ၊သွပ်မိုး မြေယာပိုင်ဆိုင်မှု-လယ်(၅)ဧက၊ယာ(၆)ဧက ကျွဲ၊ နွား- (၇)ကောင် အခြားပိုင်ဆိုင်မှု- ဆိုင်ကယ်၊လှည်း၊TV	၁၁	၂၀%
နွမ်းပါး	အိမ်အခြေအနေ- ပျဉ်ခင်း၊ ဝါးထရံကာ၊ သွပ်မိုး မြေယာပိုင်ဆိုင်မှု- လယ်(၃)ဧက၊ယာ(၃)ဧက ကျွဲ၊ နွား- (၄)ကောင် အခြားပိုင်ဆိုင်မှု- ဆိုင်ကယ်၊TV	၁၅	၂၇%
အလွန်နွမ်းပါး	အိမ်အခြေအနေ- ပျဉ်ခင်း၊ ဝါးထရံကာ၊သက်ကယ်မိုး မြေယာပိုင်ဆိုင်မှု- (၁)ဧကအောက် ကျွဲ၊ နွား-(၂)ကောင် အဖက်မွေး အခြားပိုင်ဆိုင်မှု- မရှိ	၁၆	၂၉%
စုစုပေါင်း		၅၅	၁၀၀







### သုံးသပ်ချက်

ရာသီဥတု-တပေါင်းလ လယ်မှ စ၍ နယုန်လအထိ နွေရာသီဖြစ်ပါသည်။ဝါဆိုလ လယ် မှ စ၍ တော်သလင်း လအထိ မိုးရာသီ ဖြစ်ပါသည်။ သီတင်းကျွတ်လ မှ စတင်၍ တပို့တွဲလ လယ်အထိ ဆောင်းရာသီ ဖြစ်ပါသည်။

စိုက်ပျိုးရေး-နယုန်လတွင် စပါးစိုက်ပျိုးရန် ပျိုးထောင်ကြပြီး ဝါဆိုနှင့်ဝါခေါင်လများတွင် ကောက်စိုက် ကြပါ သည်။ ပြာသိုလတွင် ချောင်းနဘေးနှုန်းတင်မြေနေရာတွင် တနိုင်တပိုင် မြေပဲစိုက်ပျိုးကြသည်။

မွေးမြူရေး-မွေးမြူရေး လုပ်ငန်းများဖြစ်သော ကြက်၊ဝက်၊ကျွဲ၊နွားများကိုတနိုင်တပိုင်လုပ်ကိုင်ကြပါသည်။

နေ့စားလုပ်ငန်း-ဝါဆို၊ဝါခေါင်လများတွင် စပါးစိုက်ပျိုးချိန်ဖြစ်၍ နေ့စားလုပ်ငန်းများရှိပြီး ဝင်ငွေအသင့်အတင့် ရှိသည်။သီတင်းကျွတ်၊တန်ဆောင်မုန်းနှင့် နတ်တော်လများတွင် စပါးရိတ်သိမ်းချိန်ဖြစ်၍ နေ့စားလုပ်ငန်း များရှိပြီး ဝင်ငွေအနည်ငယ်ရှိသည်။ တစ်နေ့ဝင်ငွေ(၂၅၀၀)ကျပ်၊တစ်လဝင်ငွေ(၇၅၀၀၀)ကျပ် ၊တစ်နှစ်ဝင်ငွေ (၃၀၀၀၀၀)ကျပ်ခန့်ရှိပါသည်။

သဘာဝဘေးအန္တရာယ်။ မရှိပါ

ဝမ်းစာလုံမှု-တော်သလင်းလနှင့်သီတင်းကျွတ်လများတွင် စပါးကုန်ချိန်ဖြစ်၍ ဝမ်းစာရှားပါးမှုပြဿနာ ရှိပါ သည်။

အလုပ်သမားရှားပါးမှု- တန်ခူး၊ကဆုန်၊နယုန်၊ပြာသို၊တပို့တွဲ၊တပေါင်းလများတွင်ကျေးရွာရှိလူငယ်များသည် အခြားကျေးရွာများသို့ခရီးသွားလာနေကြသောကြောင့်ကျေးရွာတွင် အလုပ်သမားရှားပါးမှု ရှိပါသည်။

ပွဲတော်များ-တန်ခူးလတွင် သင်္ကြန်ပွဲတော်ပြုလုပ်ပါသည်။ ဝါဆိုလတွင် သင်္ကြန်ကပ်ပွဲတော်ရှိပါသည်။ သီတင်းကျွတ်လတွင် မီးထွန်းပွဲတော်ရှိပါသည်။ တပေါင်းလတွင် အလှူပွဲများရှိပါသည်။



၃။ ကျေးရွာလူမှုရေးပြမြေပုံ နှင့် သုံးသပ်ချက်





**သုံးသပ်ချက်**

လူနေထိုင်မှု ပုံစံ-စီပွားရေးအဆင့် (၄) မျိုးရှိပြီး ကျေးရွာများတွင် စုစည်းစွာနေထိုင်ကြပါသည်။

လမ်းပန်းဆက်သွယ်ရေး ရွာတွင်းလမ်းများနှင့်ရွာချင်းဆက်လမ်းများသည်မြေသားလမ်းများဖြစ်သောကြောင့် မိုးတွင်းကာလတွင် သွားရေးလာ ရေးခက်ခဲပါသည်။

ကျန်းမာရေး- ကျေးရွာတွင် ကျေးလက်ဆေးပေးခန်းရှိသော်လည်း ကျေးရွာရှိတောခလေ့အရ ဘိန်းတောဆရာများနှင့်လည်း ကုသမှုလည်းရှိကြပါသည်။

သောက်သုံးရေး-ကျေးရွာတွင်းရှိ လက်တူးတွင်းနှင့် ပိုက်တွင်းများမှ ရေကို အသုံးပြုပါသည်။ လုံလောက် မှုရှိပါသည်။

အခြား- ကျေးရွာ၏အနောက်တောင်ပိုင်းတွင် မူလွန်ကျောင်း၊ရွာအလယ်တွင် စာကြည့်တိုက်၊ အုပ်ချုပ် ရေးမှူးရုံး၊ကျေးလက်ဆေးပေးခန်းရှိပါသည်။



၄။ ကျေးရွာအရင်းအမြစ်ပြမြေပုံနှင့်သုံးသပ်ချက်

အထက်ဖမ်းသာကျေးရွာ - အရင်းအမြစ်ပြမြေပုံ

**အညွှန်း:**

	- ဘုန်းဇိတကျောင်း		- သစ်တော		- နှစ်
	- အထက်ကျောင်း		- နယ်စပ်		- သမိုင်းစံချိန်
	- ရေကန်		- တံတား		- စားစားခန်း
	- ရေဆွမ်း		- တံတား		- ကုန်ရောင်းအိမ်
			- ရေဆွမ်း		- စာမေးပွဲ



**သုံးသပ်ချက်**

ပတ်ဝန်းကျင်ရှိအရင်းအမြစ်များ-ကျေးရွာအနီးတစ်ဝိုက်တွင် သစ်တောများထူထပ်ပြီး ထိုသစ်တောမှ ထင်းထုတ်ယူသုံးစွဲကြရပါသည်။ရွာအနောက်ဘက်တွင်ချောင်းရှိပြီးတောင်ဘက်တွင်လယ်ကွင်းများရှိပါသည်။

**စီးပွားရေးလုပ်ကိုင်စားသောက်ရသောအရင်းအမြစ်-**

လယ်ယာမြေကိုအဓိကလုပ်ကိုင်စားသောက်ကြရသည်။စာကျက်မြေများကိုအသုံးပြု၍လည်း ကျွဲ၊နွားများကို တပိုင်တနိုင်မွေးမြူကြသည်။ကျေးရွာအုပ်စုရွာဖြစ်ပြီး အုပ်စုတွင်း၌အနည်းငယ်ပြည့်စုံသောကျေးရွာ ဖြစ်သည်။ သစ်တောထွက်ပစ္စည်းများဖြစ်သော ပန်းရိုး၊ပန်းဥ၊ဂဥ ၊မာလာဥများကိုလည်းတူးဖော် ရောင်းချကြ သည်များ လည်းရှိပါသည်။

အရင်းအမြစ်နှင့်ဆက်စပ်သောပြဿနာများ-စိုက်ပျိုးရေးတွင် စပါးဖျက်ပိုးများကျရောက်၍ သီးနှံဖြစ်ထွန်းမှု အနည်းငယ်ကျဆင်းပါသည်။လမ်းပန်းဆက်သွယ်ရေးခက်ခဲသောကြောင့် ဒေသထွက်ပစ္စည်းများ ရောင်းချရာ တွင် ဈေးကောင်းမရခြင်း ၊အချိန်မှီ မပို့ဆောင်နိုင်ခြင်းများရှိပါသည်။



၅။ အမျိုးသားများတင်ပြသော ပြဿနာသစ်ပင် နှင့် ဖြေရှင်းနည်းလမ်း

**ဒုတိယပင်သားကျော့ ဖြဿနာသစ်ပင် အမျိုးသား**

၃

**အကျိုးဆက်**  
 ဆက်သွယ်ရေးဆက်ခွဲခြင်း၊  
 ပညာရေးအားနည်းခြင်း၊  
 ဝင်ငွေနည်းပါးခြင်း၊  
 အပူပိုအရှိန်ဒဏ်ပါခြင်း၊  
 စီးပွားရေးရောဂါကျခြင်း

**အကြောင်းရင်း**  
 စာသင်ကျောင်းမကောင်းခြင်း၊  
 တံတားပျက်ခြင်း၊  
 မူကြမ်းကျောင်းပျက်ခြင်း၊  
 ဂွေကင်းပစ်ဖျား၊ ဗဟိုပေးခြင်း၊  
 ဆက်သွယ်ရေးပစ်ဖျား၊ မကောင်းခြင်း

**ဖြေရှင်းပုံစံနည်းပစ်**  
 စာသင်ကျောင်းမြေဖွဲ့ရေးခြင်း၊  
 တံတား၊ စာပို့ဆောင်ရေးခြင်း၊  
 မူကြမ်းကျောင်းအားပေးခြင်း၊  
 ဂွေကင်းပစ်ဖျား၊ မြေဖွဲ့ရေးခြင်း၊  
 ဆက်သွယ်ရေး၊ ပစ်ဖျား၊ မြေဖွဲ့ရေးခြင်း



**အကြောင်းအရင်းများ/ အခက်အခဲများ**

၁	စာသင်ကျောင်းပြတင်းတံခါးများမရှိခြင်း	၂	ရွာချင်းဆက်လမ်းပေါ်ရှိ တံတားများမရှိခြင်း	၃	မူကြိုကျောင်း မရှိခြင်း
၄	ရွာတွင်းလမ်းများပျက်စီးနေခြင်း	၅	ကျေးရွာချင်းဆက်လမ်းများမကောင်မွန်ခြင်း	၆	အသက်မွေးဝမ်းကျောင်းလုပ်ငန်းများ လုပ်ကိုင်ရန် ရင်းနှီးငွေမရှိခြင်း/ အတိုးနှုန်းကြီးမြင့်ခြင်း
၇	အသက်မွေးဝမ်းကျောင်းအတက်ပညာ မရှိခြင်းကြောင့် ဝင်ငွေနည်းပါးခြင်း				

**အကျိုးဆက်များ**

- စာသင်ကျောင်းပြတင်းတံခါးမရှိခြင်း ကြောင့် ကလေးများစာသင်ချိန် အပူအအေးမမျှတခြင်း
- ၁ မိုးရာသီစာသင်ချိန်မိုးရေပင်ခြင်း၊ ကျောင်းနေအရွယ်ကလေးသူငယ်များနေထိုင်မကောင်းဖြစ်ခြင်းများတွေ့ကြုံခံစားရပါသည်။
  - ၂ ရွာချင်းဆက်လမ်းပေါ်ရှိတံတားများ မရှိခြင်းကြောင့် သွားရေးလာရေးခက်ခဲခြင်း၊ ကားများမဝင်ရောက်နိုင်ခြင်း
  - ၃ မူကြိုအရွယ်ကလေးသူငယ်များထိန်းသိန်းစောင့်ရှောက်ခြင်းကြောင့် မိခင်များဝင်ငွေမရှာနိုင်ခြင်း၊ မူကြိုကျောင်းမရှိခြင်းကြောင့်ကလေးငယ် များကျောင်းအပ်ချိန် အခက်အခဲများနှင့်ကြုံနိုင်ပါသည်။
  - ၄ ရွာတွင်းလမ်းများမကောင်းမွန်သဖြင့် သွားရေးလာရေးခက်ခဲခြင်းနှင့် ကျန်းမာရေးများထိခိုက်ခြင်း
  - ၅ အခြားကျေးရွာများနှင့် ဆက်သွယ်သောလမ်းများမကောင်းသဖြင့် ပညာရေး၊ ကျန်းမာရေး၊ လူမှုရေးများ နောက်ကျခြင်း
  - ၆ အရင်းအနှီးမရှိသဖြင့် စိုက်ပျိုးရေး၊ မွေးမြူရေးတိုးချဲ့မလုပ်ဆောင်နိုင်ခြင်း
  - ၇ ဝင်ငွေနည်းပါးသောကြောင့် မိသားစုစီးပွားရေးကျပ်တည်းမှုများရှိခြင်း

**ဖြေရှင်းနည်းလမ်း**

- ၁ စာသင်ကျောင်း ပြတင်းတံခါးတပ်ဆင်ပေးခြင်း
- ၂ ရွာချင်းဆက်လမ်းပေါ်ရှိ တံတားများ တည်ဆောက်ပေးခြင်း
- ၃ မူကြိုကျောင်းဆောင်တည်ဆောက်ပေးခြင်း
- ၄ ရွာတွင်းလမ်းများပြုပြင်ပေးခြင်း
- ၅ ရွာချင်းဆက်လမ်းများပြုပြင်ခြင်း
- ၆ စိုက်ပျိုးရေးဌာန၊ တိ/မွေးကုဌာန တို့နှင့်ချိတ်ဆက် ဆောင်ရွက်ရန်
- ၇ အိမ်တွင်းမှ လုပ်ငန်းသင်တန်း ကျေး/လက် ဦးစီးဌာန စီမံကိန်းများနှင့် ချိတ်ဆက်ဆောင်ရွက်ရန်





၆။ အမျိုးသမီးများတင်ပြသော ပြဿနာသစ်ပင် နှင့် ဖြေရှင်းနည်းလမ်း

**ဒုတိယပင်သစ်ကျော့ ဖြေရှင်းနည်းလမ်း အမျိုးသမီး**

၃

**အကျိုးဆက်**  
 ဆက်လက်ပျက်စီးခြင်း၊  
 ပညာရေးအားနည်းခြင်း၊  
 ဝမ်းဗိုက်နာကျခြင်း၊  
 အပူပိုက်ရောဂါများ၊  
 ဝမ်းဗိုက်ရောဂါများ

**အကြောင်းရင်း**  
 စားသောက်စားနပ်ရိက္ခာမလုံခြုံခြင်း၊  
 စားနပ်ရိက္ခာမလုံခြုံခြင်း၊  
 များသောအားဖြင့် ဝမ်းဗိုက်ရောဂါများ၊  
 ဆက်လက်ပျက်စီးခြင်း၊ မလုံခြုံခြင်း

**ဖြေရှင်းပေးရန်နည်းလမ်း**  
 စားသောက်စားနပ်ရိက္ခာမလုံခြုံခြင်း၊  
 စားနပ်ရိက္ခာမလုံခြုံခြင်း၊  
 များသောအားဖြင့် ဝမ်းဗိုက်ရောဂါများ၊  
 ဆက်လက်ပျက်စီးခြင်း၊ မလုံခြုံခြင်း

အကြောင်းရင်း



**အကြောင်းအရင်းများ/ အခက်အခဲများ**

၁	စာသင်ကျောင်းပြတင်း တံခါးများမရှိခြင်း	၂	ရွာချင်းဆက်လမ်းပေါ်ရှိ တံတားများမရှိခြင်း	၃	မူကြိုကျောင်း မရှိခြင်း
၄	ရွာတွင်းလမ်းများပျက်စီး နေခြင်း	၅	ကျေးရွာချင်းဆက်လမ်းများမ ကောင်မွန်ခြင်း	၆	အသက်မွေးဝမ်းကျောင်းလုပ်ငန်းများ လုပ်ကိုင်ရန် ရင်းနှီးငွေမရှိခြင်း/ အတိုးနှုန်းကြီးမြင့်ခြင်း
၇	အသက်မွေးဝမ်းကျောင်း အတက်ပညာ မရှိခြင်းကြောင့် ဝင်ငွေနည်းပါးခြင်း				

**အကျိုးဆက်များ အကျိုးဆက်များ**

- စာသင်ကျောင်းပြတင်းတံခါးမရှိခြင်း ကြောင့် ကလေးများစာသင်ချိန် အပူအအေးမမျှတခြင်း
- ၁ မိုးရာသီစာသင်ချိန်မိုးရေဝင်ခြင်း၊ ကျောင်းနေအရွယ်ကလေးသူငယ်များနေထိုင်မကောင်းဖြစ်ခြင်းများတွေ့ကြုံခံစားရပါသည်။
  - ၂ ရွာချင်းဆက်လမ်းပေါ်ရှိတံတားများ မရှိခြင်းကြောင့် သွားရေးလာရေးခက်ခဲခြင်း၊ ကားများမဝင်ရောက်နိုင်ခြင်း
  - ၃ မူကြိုအရွယ်ကလေးသူငယ်များထိန်းသိန်းစောင့်ရှောက်ရခြင်းကြောင့် မိခင်များဝင်ငွေမရှာနိုင်ခြင်း၊ မူကြိုကျောင်းမရှိခြင်းကြောင့်ကလေးငယ် များကျောင်းအပ်ချိန် အခက်အခဲများနှင့်ကြုံနိုင်ပါသည်။
  - ၄ ရွာတွင်းလမ်းများမကောင်းမွန်သဖြင့် သွားရေးလာရေးခက်ခဲခြင်းနှင့် ကျန်းမာရေးများထိခိုက်ခြင်း
  - ၅ အခြားကျေးရွာများနှင့် ဆက်သွယ်သောလမ်းများမကောင်းသဖြင့် ပညာရေး၊ ကျန်းမာရေး၊ လူမှုရေးများ နောက်ကျခြင်း
  - ၆ အရင်းအနှီးမရှိသဖြင့် စိုက်ပျိုးရေး၊ မွေးမြူရေးတိုးချဲ့မလုပ်ဆောင်နိုင်ခြင်း
  - ၇ ဝင်ငွေနည်းပါးသောကြောင့် မိသားစုစီးပွားရေးကျပ်တည်းမှုများရှိခြင်း

**ဖြေရှင်းနည်းလမ်း**

- ၁ စာသင်ကျောင်း ပြတင်း တံခါးတပ်ဆင်ပေးခြင်း
- ၂ ရွာချင်းဆက်လမ်းပေါ်ရှိ တံတားများ တည်ဆောက်ပေးခြင်း
- ၃ မူကြိုကျောင်းဆောင်တည်ဆောက်ပေးခြင်း
- ၄ ရွာတွင်းလမ်းများပြုပြင်ပေးခြင်း
- ၅ ရွာချင်းဆက်လမ်းများပြုပြင်ခြင်း
- ၆ စိုက်ပျိုးရေးဌာန၊ တိ/မွေးကုဌာန တို့နှင့်ချိတ်ဆက် ဆောင်ရွက်ရန်
- ၇ အိမ်တွင်းမှ လုပ်ငန်းသင်တန်း ကျေး/လက် ဦးစီးဌာန နှင့် ချိတ်ဆက်ဆောင်ရွက်ရန်



၇။ ဦးစားပေးအစီအစဉ်ပြဇယား (Matrix Ranking)

ကျေးဇူးတင်စားပေးခြင်းအတွက် ကျေးဇူးတင်စားပေးပါ။

စဉ်	အမျိုးအမည်	၁	၂	၃	၄	၅	၆	၇	၈	၉	၁၀
၁	မောင်မောင်	၁	၂	၃	၄	၅	၆	၇	၈	၉	၁၀
၂	မောင်မောင်	၂	၁	၃	၄	၅	၆	၇	၈	၉	၁၀
၃	မောင်မောင်	၃	၂	၁	၄	၅	၆	၇	၈	၉	၁၀
၄	မောင်မောင်	၄	၃	၂	၁	၅	၆	၇	၈	၉	၁၀
၅	မောင်မောင်	၅	၄	၃	၂	၁	၆	၇	၈	၉	၁၀
၆	မောင်မောင်	၆	၅	၄	၃	၂	၁	၇	၈	၉	၁၀



စီမံကိန်းပထမနှစ်တွင် စာသင်ကျောင်းပြုပြင်ခြင်းလုပ်ငန်းခွဲကို ထောက်ပံ့ငွေ(၂၇၀၀၀၀၀)ကျပ်ဖြင့် အကောင်အထည်ဖော်ဆောင်ရွက်ခဲ့ပြီးဖြစ်ပါသည်။ အုပ်စုတွင်းကျေးရွာ(၇)ရွာရှိသဖြင့် ထောက်ပံ့ငွေအရ လုံလောက်မှုမရှိသဖြင့် အလှည့်ကျစနစ်ဖြင့် စီမံကိန်းကိုအကောင်အထည်ဖော်ဆောင်ရွက်သွားမည်ဖြစ်သောကြောင့် အထက်ယင်းသာကျေးရွာသည် စီမံကိန်းဒုတိယနှစ်တွင် အကောင်အထည်ဖော်ဆောင်ရွက်မှု မရှိပါ။ စီမံကိန်းတတိယနှစ်မှသာ တံတားပြုပြင်ခြင်းလုပ်ငန်းကို(၉၆၀၀၀၀၀)ကျပ်ဖြင့် အကောင်အထည်ဖော် ဆောင်ရွက်သွားမည်ဖြစ်ပါသည်။





၈။ ဗင်းပုံစံကိုသုံးပြု၍ အဖွဲ့အစည်းများချိတ်ဆက်မှု နှင့် သုံးသပ်ချက်

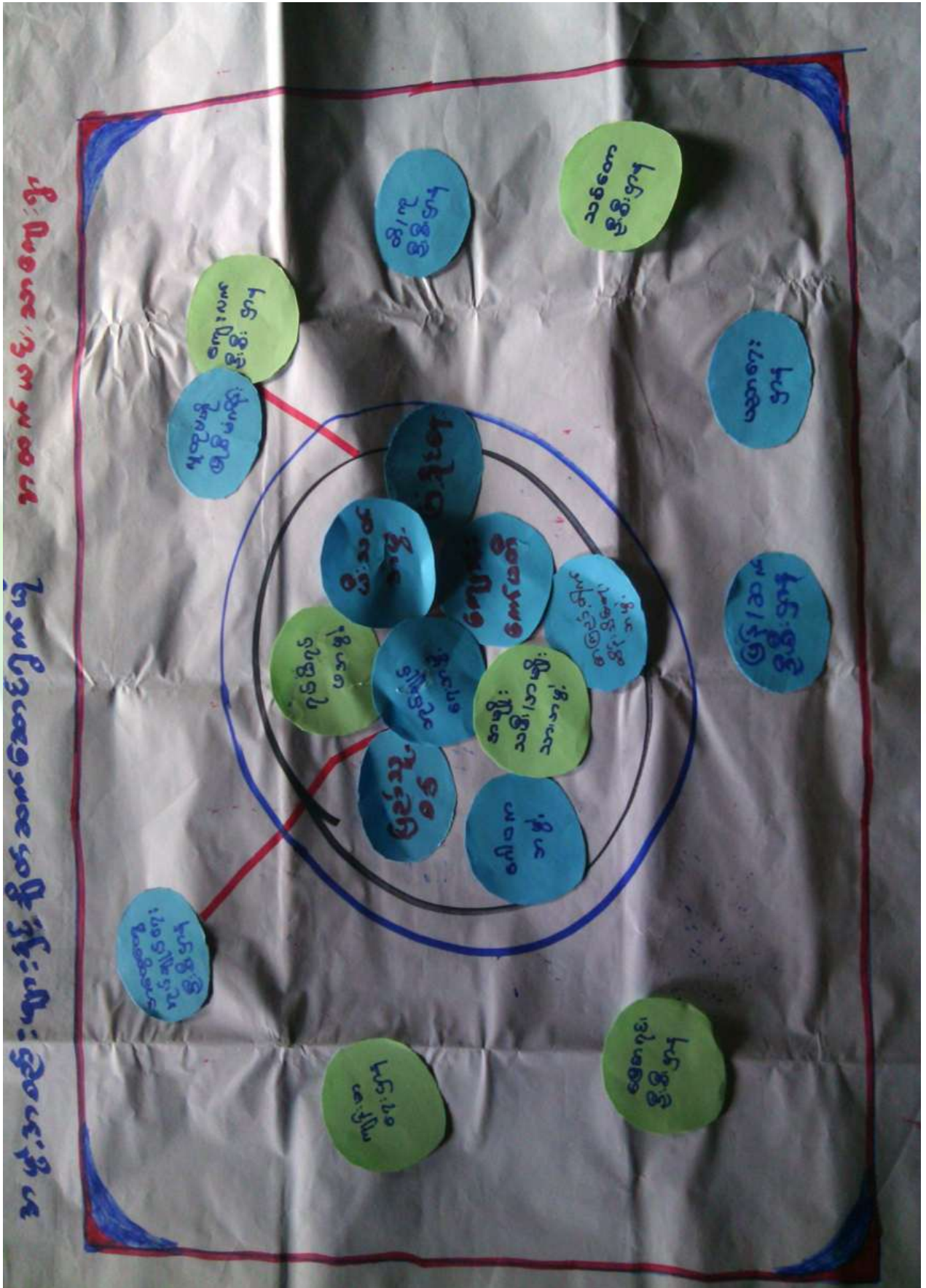



## သုံးသပ်ချက်

### ကျေးရွာအတွင်းရှိအဖွဲ့အစည်းများ

ကျေးရွာလူထုနှင့်အဖွဲ့အစည်းများချိတ်ဆက်ဆောင်ရွက်နေသည့်အနေအထားမှာအုပ်ချုပ်ရေးအဖွဲ့၊ အမျိုးသမီး၊ အမျိုးသားအဖွဲ့၊ဂေါပကအဖွဲ့၊ ရပ်မိရပ်ဖ၊ ကျောင်းကော်မတီ၊ ပြည်သူ့စစ်၊စီမံကိန်းအထောက်အကူပြု ကော်မတီ၊ မီးသတ်အဖွဲ့တို့သည် ကျေးရွာ၏ ဖွံ့ဖြိုးရေးလုပ်ငန်းများကိုချိတ်ဆက်ဆောင်ရွက်နေကြပါသည်။

### ကျေးရွာပြင်ပအဖွဲ့အစည်းများ

ကျေးရွာလူထုနှင့်ကျေးရွာပြင်ပအဖွဲ့အစည်းများချိတ်ဆက်နေမှုအနေအထားမှာမြို့နယ်အထွေထွေ အုပ်ချုပ် ရေးဦးစီးဌာန၊သစ်တောဌာန၊ပြန်/ဆက်ဦးစီးဌာန၊မြေစာရင်း၊ကျန်းမာရေး၊တိ/မွေးကု၊ ကျေးလက်ဦးစီးဌာန၊ ပညာရေးဌာန၊လူထုဗဟိုပြုစီမံကိန်းရုံးတို့နှင့် ချိတ်ဆက်ဆောင်ရွက်မှုများရှိပါသည်။

### အစည်းအဝေးမှတ်တမ်း နှင့် စစ်ဆေးရမည့်အချက်များ

#### ၁။ အမျိုးသမီးကဏ္ဍ အစည်းအဝေးမှတ်တမ်း

ကျေးရွာမိတ်ဆက်အစည်းအဝေးပြုလုပ်ရန် ဖိတ်ကြားရာတွင် အစည်းအဝေးတွင် အမျိုးသမီး အချိုးညီစွာ ပါဝင်ရန် သက်ဆိုင်ရာ ကော်မတီသို့ ပြောကြားခဲ့ပါသည်။ ပထမအကြိမ် မိတ်ဆက်အစည်းအဝေးတွင် အစည်းအဝေးတိုင်းတွင် အမျိုးသမီးများ အချိုးညီစွာ တက်ရောက်ရန် ပြောကြားခဲ့ပါသည်။ အစည်းအဝေးတိုင်းတွင်လည်း အမျိုးသမီးများမှ ပြောကြားလိုသော အချက်များကို လွတ်လပ် ပွင့်လင်းစွာ ပြောဆိုခွင့်ရှိကြောင်းကိုလည်း ပြောကြားထားပါသည်။ ကျေးရွာအုပ်စုအဆင့်တွင် နှစ်စဉ်ပြုလုပ်သော လုပ်ငန်းများတွင် အမျိုးသမီးများမှ တင်ပြဆောင်းဆိုထားသော လုပ်ငန်းတစ်ခုပါဝင်ရမည် ဖြစ်ကြောင်းကိုလည်း ပြောကြားခဲ့ပါသည်။ လုပ်ငန်းခွဲများ အကော်အထည်ဖော် ဆောင်ရွက်ရာတွင်လည်း လူထုလုပ်အားဖြင့် ဆောင်ရွက်သော လုပ်ငန်းများ ဖြစ်ပါက တူညီသော လုပ်ငန်းအတွက် တူညီသော လုပ်အားခများ ပေးချေရမည်ကိုလည်း ပြောကြားခဲ့ပါသည်။ စီမံကိန်း၏ ကဏ္ဍတိုင်းတွင် အမျိုးသမီးများ အခန်းကဏ္ဍကို ထည့်သွင်းထားပြီး အမျိုးသား/ အမျိုးသမီး ခွဲခြားမှုများ မရှိစေရန် ရည်ရွယ်ထားသည်ကို ရှင်းလင်းပြောကြားမှုများ ပြုလုပ်ခဲ့ပါသည်။

အမျိုးသမီးများ၏ ဦးဆောင်နိုင်မှု နှင့် စီမံခန့်ခွဲမှု စွမ်းရည်များ တိုးတက်လာစေရန် အတွက် ကော်မတီများထဲတွင် အမျိုးသမီးများ (၅၀%) ပါဝင်ရမည်ဖြစ်ပါသည်။ ဆပ်ကော်မတီ တစ်ခုတိုင်းတွင်လည်း အနည်းဆုံး အမျိုးသမီး တစ်ဦးပါဝင်ရမည်ဖြစ်ပါသည်။ ကော်မတီထဲတွင် ပါဝင်သော အမျိုးသမီးများသည် တင်ပြဆွေးနွေးမှုများ ပြုလုပ်ခြင်း၊ ဆုံးဖြတ်ချက်များချခြင်း စသည်တို့ကို ပြုလုပ်ရမည်ဖြစ်ပါသည်။ အမျိုးသားများမှလည်း ပံ့ပိုးကူညီပေးရမည်ဖြစ်သည်။

ဒုတိယအကြိမ်အစည်းအဝေးတွင် အမျိုးသမီးများသည် မိမိတို့၏ လိုအပ်ချက် အခက်အခဲများကို လွတ်လပ်စွာဆွေးနွေးနိုင်ရန်အတွက် အမျိုးသမီးသီးသန့် အုပ်စုဖွဲ့၍ အခက်အခဲများ ဖော်ထုတ်ခြင်းလုပ်ငန်းကိုလည်း လုပ်ကိုင်ခဲ့ပါသည်။



၂။ ကျေးရွာမိတ်ဆက် အစည်းအဝေးတွင်အမျိုးသမီး ကဏ္ဍအတွက် စောင့်ကြည့်စစ်ဆေးရမည့်အချက်များ

မေးမြန်းသည့်ရက်။

ရက်စွဲ - ၂၀.၀၁.၂၀၁၆

စဉ်	အကြောင်းအရာ	တွေ့ရှိချက်		မှတ်ချက်
		✓	X	
၁	အစည်းအဝေးတက်ရောက်လူသူများအား ကျား၊မ ရေးရာ အခြေခံသဘောတရားများကို ရှင်းလင်းဆွေးနွေးခဲ့ပါသလား။	✓		
၂	စီမံကိန်းတွင် ပါဝင်သော ကျား၊မရေးရာ အကောင်အထည်ဖော်ရေး လိုအပ်ချက် (၅)ချက်ကို ရှင်းလင်းပြခဲ့ပါသလား။	✓		
၃	အစည်းအဝေးများခေါ်ယူရာတွင်အမျိုးသား/သမီးများအချိုးညီစွာတက်ရောက်နိုင်ရေးအတွက် အသိပေးတိုက်တွန်း စည်းရုံးခဲ့တာမျိုး ရှိပါသလား။	✓		
၄	အမျိုးသမီးများ၏ စကားသံများ၊ ပြောဆိုနိုင်ခွင့်များ ပိုမိုထွက်ပေါ်လာအောင် ဖန်တီးပေးခဲ့ပါသလား။	✓		
၅	ဆပ်ကော်မတီဖွဲ့များဖွဲ့စည်းရာတွင်အမျိုးသမီးများနှင့်ပါဝင်ဖွဲ့စည်းရေး၊ပူးပေါင်းပါဝင်ရေး၊ဦးဆောင်နိုင်ရေးအတွက်တွန်းအားပေးကူညီဆောင်ရွက်ခဲ့ပါသလား။	✓		
၆	အစည်းအဝေးကို အမျိုးသား/သမီးများ အလွယ်တကူပါဝင်တက်ရောက်နိုင်သော အချိန်နှင့်နေရာများကိုရွေးချယ်ခြင်း၊ထည့်သွင်းစဉ်းစားဆောင်ရွက်ခြင်းများတို့ကိုလုပ်ဆောင်ခဲ့ပါသလား။	✓		
၇	လူနည်းစု/ဆင်းရဲ/နွမ်းပါး/ထိခိုက်လွယ်သောအုပ်စုများကို အစည်းအဝေးမစတင်မှီ အချိန်များက ရှာဖွေဖော်ထုတ်ခဲ့တာမျိုးများ ရှိပါသလား။	✓		
၈	လူနည်းစု/ဆင်းရဲ/နွမ်းပါး/ထိခိုက်လွယ်သော အမျိုးသား/သမီးများထဲမှ အချို့ကို အစည်းအဝေးတက်ရောက်နိုင်အောင် ဖိတ်ကြားဆောင်ရွက်မှုမျိုး ရှိခဲ့ပါသလား။	✓		
၉	လူနည်းစု/ဆင်းရဲ/နွမ်းပါး/ထိခိုက်လွယ်သောအမျိုးသား/သမီးများနှင့် ကြုံတွေ့နေရသောအခတ် အခဲများကို သင်ဆွေးနွေး မေးမြန်းခဲ့တာမျိုး ရှိပါသလား။	✓		
၁၀	အမျိုးသမီးများ ပြောဆိုတင်ပြနိုင်အောင် အချိန်ပေးရန်၊ ကြိုတင်စီစဉ်ဆောင်ရွက်မှုမျိုးများ ဆောင်ရွက်ခဲ့တာများ ရှိပါသလား။	✓		
၁၁	စီမံကိန်းလုပ်ငန်းခွဲများရှာဖွေဖော်ထုတ်ရာတွင်အမျိုးသား/သမီးများသီးခြားဆွေးနွေးဖော်ထုတ် ဆောင်ရွက်ခဲ့တာမျိုး ရှိပါသလား။	✓		
၁၂	ကျေးရွာစီမံကိန်း အထောက်အကူပြုကော်မတီများဖွဲ့စည်းရာတွင် အမျိုးသမီး၊ အမျိုးသား အချိုးညီမျှစွာ (၅၀ : ၅၀) ဖွဲ့စည်းနိုင်ခဲ့ပါသလား။ မဖွဲ့စည်းနိုင်ခဲ့ပါက မှတ်ချက်တွင် ရှင်းလင်းပါ။	✓		
၁၃	ဆပ်ကော်မတီများတွင် အနည်းဆုံး အမျိုးသမီးအဖွဲ့ဝင် တစ်ဦးနှုန်းဖြင့် ပါဝင်ဖွဲ့စည်းနိုင်ခဲ့ပါသလား။ မဖွဲ့စည်းနိုင်ခဲ့ပါက မှတ်ချက်တွင် ရှင်းလင်းပါ။	✓		



၁၄	ကျေးရွာ/ကျေးရွာအုပ်စု ဖွံ့ဖြိုးရေးစီမံချက် များတွင် အမျိုးသမီးများ ရွေးချယ်ဆုံးဖြတ်သည့်လုပ်ငန်းစီမံချက် အနည်းဆုံးတစ်ခုပါဝင်နိုင်ရေးအတွက် စည်းရုံး ဆွေးနွေးမှုများ ပြုလုပ်ဆောင်ရွက်ခဲ့ပါသလား။	✓		
၁၅	တက်ရောက်လာသူများအား အမျိုးသမီးများ၏ လိုအပ်ချက်များကို ဖြည့်ဆည်းပေးနိုင်ရန် အမျိုးသမီးများရွေးချယ်လိုက်သော ဦးစားပေးရွေးချယ်မှုများကို ထောက်ပံ့ပေးသွားမည်ဖြစ်ကြောင်း အသိပေးပြောကြားခဲ့ပါသလား။	✓		
၁၆	ရွေးချယ်လိုက်သော စီမံကိန်းလုပ်ငန်းခွဲများသည် ဒေသတွင်းမှာရှိသော လူနည်းစု/ ဆင်းရဲ/နွမ်းပါး/ထိခိုက်လွယ် အုပ်စုများအပေါ် မည်သို့အကျိုးပြုနိုင် မည်ဖြစ်ကြောင်း ရှင်းလင်းပြောကြားခြင်း၊ မှတ်တမ်းတင်ခြင်းများတို့ကို ဆောင်ရွက်ခဲ့ပါသလား။	✓		
၁၇	ကျေးရွာအုပ်စုအဆင့် အစည်းအဝေးပြုလုပ်ရာတွင် အုပ်စု စီ/ထောက် ကော်မတီဝင် များကို ကျား၊မ ရေးရာလိုအပ်ချက်များ အကြောင်းကိုရှင်းလင်းပြော ကြားခဲ့ပါသလား။	✓		
၁၈	ကျေးရွာအုပ်စုအဆင့် အစည်းအဝေးပြုလုပ်ရာတွင် အုပ်စု စီ/ထောက် ကော်မတီဝင် များအားလုံး တက်ရောက်နိုင်မှု ရှိ/မရှိ စစ်ဆေးခဲ့ပါသလား။ မတက်ရောက်နိုင်ခဲ့ပါက မှတ်ချက်တွင် ရှင်းလင်းပါ။	✓		





၉။ ပင့်ကူအိမ်ကွန်ယက် နှင့် သုံးသပ်ချက်

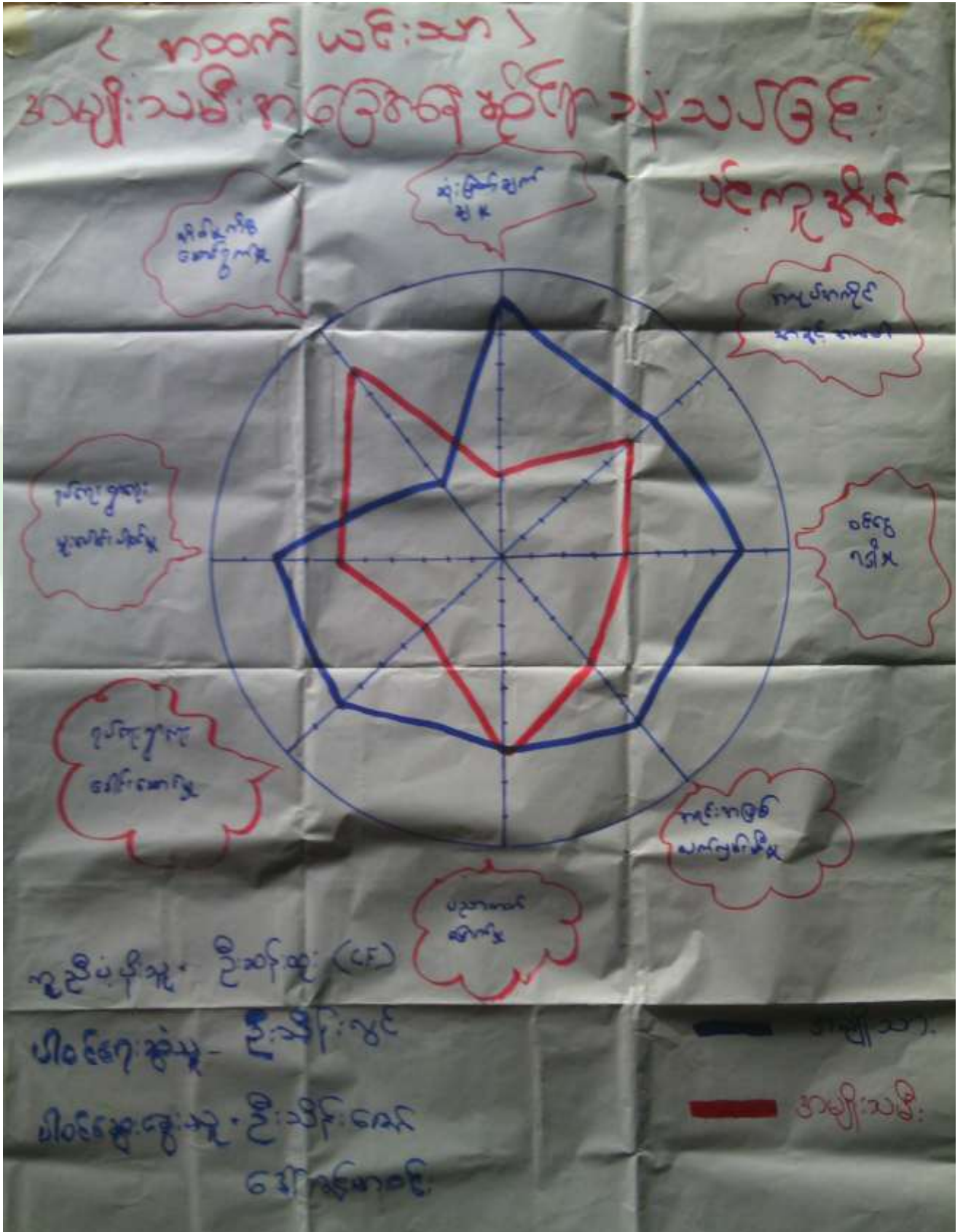



### **သုံးသပ်ချက်**

#### **အိမ်မှုကိစ္စဆောင်ရွက်မှု**

အမျိုးသားများ၏အိမ်မှုကိစ္စဆောင်ရွက်မှုမှာ အမျိုးသမီးများထက်နိမ့်ကျနေခြင်းကြောင့်အမျိုးသားများအိမ်မှုကိစ္စဆောင်ရွက်မှုတွင် ပိုမိုပိုင်ဝန်းကူညီပေးနိုင်ရန်လိုအပ်နေပါသေးသည်။

#### **ဝင်ငွေရရှိမှု**

အမျိုးသမီးများသည် အမျိုးသားများထက် ဝင်ငွေရရှိမှု အနည်းငယ် များပြားမှုရှိပါသည်။

#### **အလုပ်အကိုင်အခွင့်အလမ်း**

အလုပ်အကိုင်အခွင့်အလမ်းတွင် အမျိုးသမီးများသည် အမျိုးသားများထက် အလုပ်အကိုင်အခွင့်အလမ်းပိုမိုများပြားပါသည်။အကြောင်းမှာ ရာသီအလိုက် တောထွက်ပစ္စည်းများဖြစ်ကြသော သစ်ဥ၊သစ်ဖုများ တူးဖော်ရောင်းချရာတွင် အမျိုးသမီးများကသာလုပ်ကိုင်ဆောင်ရွက်ကြသောကြောင့်ဖြစ်သည်။

#### **ပညာတက်မြောက်မှု**

ပညာရေးတွင် အမျိုးသား/သမီးခွဲခြားမှုမရှိဘဲ တန်းတူအခွင့်အရေးရရှိကြပါသည်။

#### **အရင်းအမြစ်လက်လှမ်းမီမှု**

အရင်းအမြစ်ပေါ်လက်လှမ်းမီမှုတွင် အမျိုးသမီးများသည် အမျိုးသားများထက် များပြားနေသည်ကိုတွေ့ရပါသည်။ အကြောင်းမှာ ရာသီအလိုက် တောထွက်ပစ္စည်းများဖြစ်ကြသော သစ်ဥ၊သစ်ဖုများတူးဖော် ရောင်းချရာတွင်အမျိုးသမီးများကသာလုပ်ကိုင်ဆောင်ရွက်ကြသောကြောင့်ဖြစ်သည်။

#### **ရပ်ရေးရွာရေးတွင်ပူးပေါင်းပါဝင်မှု**

ရပ်ရေးရွာရေးပူးပေါင်းပါဝင်မှုတွင် အမျိုးသမီးများသည် အမျိုးသားများထက် ပူးပေါင်းပါဝင်မှုအားကောင်းသည်ကိုတွေ့ရပါသည်။အကြောင်းမှာ အမျိုးသားများသည် အခြားသောစီးပွားရေးလုပ်ငန်းများကို လုပ်ကိုင်နေကြသောကြောင့်ဖြစ်သည်။

#### **ခေါင်းဆောင်မှု**

ခေါင်းဆောင်မှုတို့တွင် အမျိုးသမီးတစ်စု၏ခေါင်းဆောင်မှုမှာ အမျိုးသားများထက် အားကောင်းနေသည်ကိုတွေ့ရပါသည်။ကျေးရွာတွင် ပညာတက်မြောက်မှုအနည်းငယ်ရှိခြင်း၊စာကြည့်တိုက်မှစာပေဗဟုသုတများကို ဖတ်ရှု လေ့လာမှုများရှိသောကြောင့်ဖြစ်သည်။



၁၀။ ပြဿနာ၊ အခွင့်အရေး၊ လက်ရှိအခြေအနေ နှင့် ပြောင်းလဲမှုညွှန်းကိန်း နှင့် အနှစ်ချုပ်

စဉ်	ပြဿနာ	အခွင့်အရေး	လက်ရှိအခြေအနေ	ပြောင်းလဲမှုညွှန်းကိန်း
၁	တံတားမရှိ၍ဆက်သွယ်ရေးခက်ခဲခြင်း	လူထုပဟိုပြုစီမံကိန်းမှပြုပြင်ထိန်းသိမ်းစရိတ်ရရှိခြင်း၊ ကော်မတီများဖွဲ့စည်းထားခြင်း	လမ်းပန်းဆက်သွယ်ရေးခက်ခဲ၍ သွားလာရာတွင်အချိန်ကုန်ခြင်း	ဆက်သွယ်ရေးကောင်းမွန်၍ အချိန်ကုန်သက်သာလာခြင်း
၂	သောက်သုံးရေရှားပါးခြင်း၊ သောက်သုံးရေအတွက် အချိန်ပေးရခြင်း	လူထုပဟိုပြုစီမံကိန်းမှ ထောက်ပံ့ငွေရရှိခြင်း	သောက်သုံးရေတွင်းနှင့် ကျေးရွာအလှမ်းကွာပေးနေခြင်း	အချိန်ကုန်သက်သာလာခြင်း၊ ကျန်းမာရေးအတွက်အဆင်ပြေလာခြင်း
၃	ကျောင်းသူ/သားများ ပညာသင်ကြားရာ၌ လုံခြုံမှုမရှိခြင်း	လူထုပဟိုပြုစီမံကိန်းမှ ထောက်ပံ့ငွေရရှိခြင်း၊ ကျေးရွာလူထုမှူးပေါင်းပါဝင်ခြင်း	ကျောင်းသူ/သားများ ပညာသင်ကြားရာ၌ လုံခြုံမှုမရှိခြင်း၊ မိုးတွင်းကာလတွင် ကျန်းမာရေးကို ထိခိုက်နိုင်ခြင်း	စာသင်ကျောင်းပြတင်းတံခါးများ တပ်ဆင်ပေးခြင်း (၂၀၁၅)



၁၁။ ကျေးရွာအိမ်မက်ပြမြေပုံ နှင့် သုံးသပ်ချက်





**သုံးသပ်ချက်**

ကျေးရွာ၏အနီးတဝိုက်နှင့်ရွာတွင်းလမ်းများကို ကျောက်ချောလမ်းများပြုလုပ်ပေးခြင်းဖြင့် ကျေးရွာ၏ ဆက်သွယ်ရေးများကောင်းမွန်ပြီး အလွယ်တကူသွားလာနိုင်မည်ဖြစ် သည်။ချောင်းများကို လည်းတံတား များတည်ဆောက်ပေးခြင်းကြောင့် ဆက်သွယ်ရေးကောင်းမွန်၍ စီးပွားရေး၊ လူမှုရေး၊ ပညာရေး၊ ကျန်းမာရေးနှင့် အခြားသော အထွေထွေဗဟုသုတများတိုးပွားပြီး ဖွံ့ဖြိုးတိုးတက်သော ကျေးရွာလေး ဖြစ်လာမည်ဖြစ်သည်။

**ကျေးရွာမျှော်မှန်းချက် လေ့ကျင့်ခန်းမှ ရရှိလာသော ရလဒ်**

<p>ကျေးရွာ ၏ မျှော်မှန်း ချက်</p>	<p>ကျေးရွာတွင်းလမ်းများကောင်းမွန်၍ စီးပွားရေး၊ ပညာရေး၊ ကျန်းမာရေး၊ လူမှုရေးများတိုးတက် ကောင်းမွန်လာရမည်။ ကျေးရွာအမျိုးသမီးများဝင်ငွေရှာဖွေ လာနိုင်ကာ မိသားစုဝင်ငွေ တိုးလာကြမည်။ စိုက်ပျိုးရေးနည်းပညာများ၊ မွေးမြူရေးနည်းပညာများ၊ အိမ်တွင်းမှု အသက်မွေးဝမ်းကျောင်းနည်းပညာများ၊ စက်ပြင်မှုအတတ်ပညာများ တက်မြောက် လာမှု ကြောင့်ဝင် ငွေအခွင့်အလမ်းရရှိကာ စီးပွားရေးများတိုးတက်၍ လူနေမှုအဆင့်အတန်းများ မြင့်မားလာရမည်။</p>
<p>အနာဂတ် တွင် ကျေးရွာ ပိုမိုဖွံ့ဖြိုး တိုးတက် ရန် ကျေးရွာ သားများ ၏ မျှော်မှန်း ထားရှိမှု</p>	<p>လူထုဗဟိုပြုစီမံကိန်း၏လူထုသို့တိုက်ရိုက်ထောက်ပံ့ငွေကို အသုံးချ၍ ကျေးရွာတွင်း လမ်းများ ကောင်းမွန်လာအောင်ဆောင်ရွက်ချင်ပါသည်။ကျေးရွာချင်းဆက်တံတားများတည်ဆောက်ပေးခြင်းဖြင့်ဆက်သွယ်ရေးကောင်းမွန်ပြီးအလွယ်တကူသွားလာနိုင်မည်ဖြစ်သည်။ ကျေးရွာတွင်းလမ်းများ ကောင်းမွန်ပြီး ကျေးရွာတွင်းသန့်ရှင်းလာကာ ကျေးရွာဖွံ့ဖြိုးလာမည်။ စီမံကိန်းမှ အကောင်အထည်မဖော်နိုင်သော လုပ်ငန်းများကို သက်ဆိုင်ရာဌာနဆိုင်ရာများ နှင့် ချိတ်ဆက်လုပ်ကိုင်မှုများပြုလုပ်မည်။ မြို့နယ်အတွင်းသို့ အစိုးရမဟုတ်သော အဖွဲ့အစည်းများ ဝင်ရောက်မှုများရှိပါက ကျေးရွာလိုအပ်ချက်များကိုတင်ပြ၍ စီမံကိန်းလုပ်ငန်းများအကောင်အထည်ဖော်ဆောင်ရွက်မည်။ကျေး ရွာအတွင်းရှိမသန်စွမ်းသူများအတွက်ထောက်ပံ့ပေးနိုင်သော အဖွဲ့အစည်းများနှင့်ချိတ် ဆက်ဆောင်ရွက်ပေးနိုင်မည်။</p>



၇။ ကော်မတီဝင်များရွေးချယ်ခြင်းနှင့်ကျေးရွာဖွံ့ဖြိုးရေးအစီအစဉ်ဆောင်ရွက်မှုမှတ်တမ်းခါတ်ပုံများ



အမျိုးသားအုပ်စု၏ မှတ်တမ်းခါတ်ပုံ



အမျိုးသမီးအုပ်စု၏ မှတ်တမ်းခါတ်ပုံ



လူငယ်အုပ်စု၏ မှတ်တမ်းခါတ်ပုံ



ထိခိုက်လွယ်အုပ်စုများ၏ မှတ်တမ်းခါတ်ပုံ



စေတနာ့ဝန်ထမ်းများ ရွေးချယ်ခြင်း မှတ်တမ်းဓါတ်ပုံ



ကော်မတီရွေးချယ်ခြင်း မှတ်တမ်းဓါတ်ပုံ





ဖွံ့ဖြိုးရေးအစီအစဉ်ရေးဆွဲခြင်း မှတ်တမ်းဓာတ်ပုံ



ဖွံ့ဖြိုးရေးအစီအစဉ်ရေးဆွဲခြင်း မှတ်တမ်းဓာတ်ပုံ



လုပ်ငန်းခွဲ၏မပြုလုပ်မီ မှတ်တမ်းဓာတ်ပုံ



လုပ်ငန်းခွဲ၏မပြုလုပ်မီ မှတ်တမ်းဓာတ်ပုံ



၈။ ကော်မတီဝင်များစာရင်း

စဉ်	အမည်	ကျား-မ	ရာထူး
၁	ဦးခင်းဦး	ကျား	ကျေးရွာစီမံကိန်းအထောက်အကူပြုကော်မတီ၊ ဥက္ကဋ္ဌ
၂	ဒေါ်နနဝင်း	မ	ကျေးရွာစီမံကိန်းအထောက်အကူပြုကော်မတီ၊ ဥက္ကဋ္ဌ
၃	ဦးသိန်းဇော်	ကျား	ဝယ်ယူရေးဆပ်ကော်မတီ၊ ဥက္ကဋ္ဌ
၄	ဒေါ်ကြည်အေး	မ	ဝယ်ယူရေးဆပ်ကော်မတီ၊ မှတ်တမ်းထိမ်း
၅	ဦးစိုးသိန်း	ကျား	ဝယ်ယူရေးဆပ်ကော်မတီ၊ အဖွဲ့ဝင်
၆	ဦးမြင့်စိုး	ကျား	စောင့်ကြည့်ကြီးကြပ်ရေးဆပ်ကော်မတီ၊ ဥက္ကဋ္ဌ
၇	ဦးနွားအောင်	ကျား	စောင့်ကြည့်ကြီးကြပ်ရေးဆပ်ကော်မတီ၊ အဖွဲ့ဝင်
၈	ဒေါ်ခင်မြင့်ကြည်	မ	စောင့်ကြည့်ကြီးကြပ်ရေးဆပ်ကော်မတီ၊ အဖွဲ့ဝင်
၉	ဦးညိုဦး	ကျား	လုပ်ငန်းလည်ပတ်ရေး နှင့် ပြုပြင်ထိန်းသိမ်းရေး ဆက်ကော်မတီ၊ ဥက္ကဋ္ဌ
၁၀	ဒေါ်သင်းသင်းကြည်	မ	လုပ်ငန်းလည်ပတ်ရေး နှင့် ပြုပြင်ထိန်းသိမ်းရေး ဆက်ကော်မတီ၊ အဖွဲ့ဝင်
၁၁	ဒေါ်ခင်မာပြုံး	မ	လုပ်ငန်းလည်ပတ်ရေး နှင့် ပြုပြင်ထိန်းသိမ်းရေး ဆက်ကော်မတီ၊ အဖွဲ့ဝင်
၁၂	ဒေါ်ဇင်မာဝင်း	မ	စာရင်းကိုင်
၁၃	ဦးညွန့်ဦး	ကျား	အကြံပြုချက်ဖြေရင်းရေး
၁၄	ဒေါ်မြအေး	မ	အကြံပြုချက်ဖြေရင်းရေး
၁၅	ဦးခင်မောင်ဝင်း	ကျား	စေတနာ့ဝန်ထမ်း
၁၆	ဒေါ်ခင်ယုမေ	မ	စေတနာ့ဝန်ထမ်း

စုစုပေါင်း။ (၁၆) ယောက်      ကျား-၈ ယောက် +မ-၈ ယောက်

**ကျေးရွာအုပ်စုစီမံကိန်းအထောက်အကူပြုကော်မတီ**

ဦးခင်းဦး      ဘဏ္ဍာရေးဆပ်ကော်မတီ ၊ စာရင်းကိုင်

ဒေါ်နနဝင်း      ဘဏ္ဍာရေးဆပ်ကော်မတီ ၊ ငွေကိုင်

မှတ်တမ်းတင်သူ

အမည်။ ဦးဆန်းထူး

ရာထူး။ လူထုစည်းရုံးရေးမှူး

ရက်စွဲ။ ၂၀.. / ၀၁ / ၂၀၁၆



၉။ ပုံစံ ၈-၁။ ကျေးရွာအချက်အလက်

ပုံစံ - ၈-၁ - ကျေးရွာ အချက်အလက် (FORM PC 1)

လမ်းညွှန်ချက်/ ကျေးရွာတစ်ရွာသို့ ပထမဆုံး မိတ်ဆက်ခရီးသွားရောက်သောအခါ လူထုစည်းရုံးရေးမှူးသည် ကျေးရွာခေါင်းဆောင်များအား ကျေးရွာအချက်အလက်များကို မေတ္တာရပ်ခံ၍တောင်းခံရမည်။ ဤအချက်အလက်များကို စီမံကိန်းမိတ်ဆက်အစည်းဝေးမတိုင်မီ တောင်းခံရမည်။ စီမံကိန်းမိတ်ဆက်အစည်းဝေးတွင် လူထုစည်းရုံးရေးမှူးသည် ဤအချက်အလက်များအား စစ်ဆေးပြီး မှန်ကန်အောင်ပြုလုပ်ရမည်။ ပြီးနောက်တွင် လူထုစည်းရုံးရေးမှူးမှ သတင်းအချက်အလက်ထဲသို့ Tablets မှတစ်ဆင့် ဖြည့်သွင်းရမည်။			
ရာအိမ်မှူးအမည် ဦးသန်းဝင်း	ဖုန်း ၀၀၀	စည်းရုံးရေးမှူးအမည် ဦးအောင်ကျော်	
ပြည်နယ်/ တိုင်းဒေသကြီး စစ်ကိုင်း	မြို့နယ် ၀၀၀၀၀၀	ကျေးရွာအုပ်စု ၀၀၀၀၀၀	ကျေးရွာ ၀၀၀၀၀၀

(က) လူဦးရေ

တိုင်းရင်းသား	အိမ်ထောင်စုပေါင်း	ကိုးကွယ်သည့်ဘာသာ	အိမ်ထောင်စုပေါင်း
၁။ ဗမာ	၅၅	၁။ ဗုဒ္ဓဘာသာ	၅၅
၂။		၂။	
၃။		၃။	
၄။ အခြားတိုင်းရင်းသား လူမျိုးစုများ		၄။	

	ကျား (အရေအတွက်)	မ (အရေအတွက်)
လူဦးရေ ၂၉၇	၁၃၄	၁၆၃
အိမ်ထောင်ဦးစီး	၅၄	၅

(ခ) ကျေးရွာရှိ အခြေခံ အဆောက်အအုံ (Facilities)

ပညာရေး	ခြံစိုပါ	ကျန်းမာရေး	ခြံစိုပါ	ဘာသာရေး	ခြံစိုပါ
အထက်တန်းကျောင်း	<input type="checkbox"/>	ဆေးရုံ	<input type="checkbox"/>	ဘုရား/စေတီ	<input checked="" type="checkbox"/>
အလယ်တန်းကျောင်း	<input type="checkbox"/>	ကျန်းမာရေးဌာန	<input type="checkbox"/>	ဘုန်းကြီးကျောင်း	<input checked="" type="checkbox"/>
မူလတန်းကျောင်း	<input checked="" type="checkbox"/>	ကျန်းမာရေးဌာနခွဲ	<input checked="" type="checkbox"/>	ဟိန္ဒူဘုရားကျောင်း	<input type="checkbox"/>
ပုဂ္ဂိုလ်ကျောင်း	<input type="checkbox"/>	ဆေးပေးခန်း	<input checked="" type="checkbox"/>	ခရစ်ယာန်ဘုရားကျောင်း	<input type="checkbox"/>
အခြား	<input type="checkbox"/>	အခြား	<input type="checkbox"/>	ဇာဗီ	<input type="checkbox"/>
				အခြား	<input type="checkbox"/>
မှတ်ချက်		မှတ်ချက်		မှတ်ချက်	

(ဂ) ကျွမ်းကျင်သူများမှတ်တမ်း ၊ ကျေးရွာတွင်နေထိုင်သော သို့မဟုတ် တခြားရွာမှလာရောက်သောကျွမ်းကျင်သူများ

ပညာရေး	နေထိုင်	လည်ပတ်	ကျန်းမာရေး	နေထိုင်	လည်ပတ်	တည်ဆောက်ရေး	နေထိုင်	လည်ပတ်
မူလတန်းပြဆရာ/ဆရာမ	<input checked="" type="checkbox"/>	<input type="checkbox"/>	ဆရာဝန်	<input type="checkbox"/>	<input type="checkbox"/>	လက်သမား	<input checked="" type="checkbox"/>	<input type="checkbox"/>
အလယ်တန်းပြဆရာ/ဆရာမ	<input type="checkbox"/>	<input type="checkbox"/>	လ/တကျန်းမာရေးမှူး	<input type="checkbox"/>	<input type="checkbox"/>	ပန်းရန်	<input checked="" type="checkbox"/>	<input type="checkbox"/>
အထက်တန်းပြဆရာ/ဆရာမ	<input type="checkbox"/>	<input type="checkbox"/>	အမျိုးသမီးကျန်းမာရေးဆရာမ	<input checked="" type="checkbox"/>	<input type="checkbox"/>	လှုပ်စစ်ဆိုင်ရာ	<input type="checkbox"/>	<input type="checkbox"/>
ပုဂ္ဂိုလ်ဆရာ/ဆရာမ	<input type="checkbox"/>	<input type="checkbox"/>	အရံသားဗွား	<input checked="" type="checkbox"/>	<input type="checkbox"/>	ရေလိုက်သွယ်သူ	<input type="checkbox"/>	<input type="checkbox"/>
အခြား	<input type="checkbox"/>	<input type="checkbox"/>	ပြည်သူ့ကျန်းမာရေးလုပ်သား ၁/၂	<input type="checkbox"/>	<input type="checkbox"/>	တော်ပြင်ဆရာ	<input checked="" type="checkbox"/>	<input type="checkbox"/>
မှတ်ချက်			မှတ်ချက်			မှတ်ချက်		



(ဃ) ကျေးရွာသို့ ရောက်ရှိနိုင်သည့်လမ်းအခြေအနေ / ကျေးရွာတစ်ရွာသည် ၎င်း၏ကျေးရွာအုပ်စုနှင့် ဆက်သွယ်ထားသော လမ်းအခြေအနေ (အောက်ပါတို့ကိုပိုင်းပါ)

ကျောက်ကြမ်းလမ်း      ကတ္တရာလမ်း      ကွန်ကရစ်လမ်း      ✓ မော်တော်ဆိုင်ကယ်လမ်း  
ကျောက်ခင်းလမ်း      ✓ မြေသားလမ်း      ✓ လူသွားလမ်း      အခြား \_\_\_\_\_

(င) ကျေးရွာဖွံ့ဖြိုးရေး စီမံကိန်း (Village Development Plan) (အမှန်ဖြစ်ပါ)

(၁) လူထုဝဟိုပြုစီမံကိန်း မတိုင်မီက ကျေးရွာစီမံကိန်း ရှိသလား      ရှိ/ မရှိ/ မသိ  
(၂) ရှိလျှင် ပည်သည့်နှစ်က ရေးဆွဲခဲ့သလဲ      \_\_\_\_\_ နှစ်/ မသိပါ  
(၃) ဖြန့်နယ်အတည်ပြုချက် ရရှိထားသလား      ရှိ/ မရှိ/ မသိ

(စ) ခရီးအကွာအဝေး (Distance)

(၁) ရွာ (အလယ်) မှ ကျေးရွာအုပ်စု (အလယ်) အကွာအဝေး      မိုင်/မာလုံ \_\_\_\_\_ /မသိပါ

(၂) ဤရွာနှင့် ကျေးရွာအုပ်စုရွာ (အလယ်) သွားချိန်  
ခြောက်သွေ့ရာသီ - ထော်လာဂျီ/ ဆိုင်ကယ်/ မြေလျင်/ မြည်း/ လှေ/ အခြား \_\_\_\_\_ ( ) နာရီ  
မိုးရာသီ - ထော်လာဂျီ/ ဆိုင်ကယ်/ မြေလျင်/ မြည်း/ လှေ/ အခြား \_\_\_\_\_ ( ) နာရီ

(ဆ) သဘာဝဘေး ဤကျေးရွာတွင် ရေကြီးခြင်းကဲ့သို့သော သဘာဝဘေး ကျရောက်ခဲ့မှု

မရှိ       ရှိ (ဖော်ပြရန်) \_\_\_\_\_

(ဇ) ကျေးရွာတွင် ခွဲစည်းထားသော အဖွဲ့အစည်းများ

လူထုဝဟိုပြုစီမံကိန်းမတိုင်မီ ဤကျေးရွာတွင် ကျေးရွာဖွံ့ဖြိုးရေးအတွက် အစိုးရ(သို့)ရွာသားများကိုယ်တိုင်(သို့) စီမံကိန်းတစ်ခုခုမှ ခွဲစည်းထားသည့် အဖွဲ့အစည်းများရှိပါသလား။

.....  
.....  
.....

ရာအိမ်မှူး အမည်      ဦးသန်းဝင်း

လက်မှတ်           ရက်စွဲ      ၂၀၂၁.၁၂.၁၆

စည်းရုံးရေးမှူး အမည်      ဦးစန်းလှ

လက်မှတ်           ရက်စွဲ





စီမံကိန်းအောက်ဖွဲ့အဖွဲ့အစည်းများ	နေ့စွဲ				အခြားအရေးကြီးသည့်အချက်အလက်		
	စတင်သည့်နေ့	ပြီးဆုံးသည့်နေ့	အမျိုးသားအရေအတွက်	အမျိုးသမီးအရေအတွက်	အပိုင်သမားအရေအတွက်	အပိုင်အားလုံးအရေအတွက်	လူမျိုးစု တက်ရောက်သူ ရေအတွက် လူမျိုးစုအမည်
၆. ဥပဒေရေးရာနှင့် ကျွမ်းကျင်မှု လျာထားအင်အားစွဲ ဖော်ပြခြင်း							
၆.၇ ဖြစ်/ထိန်းအင်အားစွဲ ဖော်ပြခြင်း							
၇. စီမံကိန်းလုပ်ငန်းခွဲ တိုးတက်မှု စောင့်ကြည့် လေ့လာခြင်းအစား	မေလ	မေလ	မေလ	မေလ	မေလ	မေလ	မေလ
၇.၁ အစည်းအဝေး ပထမအကြိမ်							
၇.၂ အစည်းအဝေး ဒုတိယအကြိမ်							
၇.၃ အစည်းအဝေး တတိယအကြိမ်							
၈. စီမံကိန်းလုပ်ငန်းခွဲ အပြီးသတ်ပေးခြင်း အစည်းအဝေး							
၉. လူထုဝင်ဆဲအစည်းအဝေး							



၁၁။ ပုံစံ ၈-၃။ ကျေးရွာဖွံ့ဖြိုးရေး ဦးစားပေးအစီအစဉ်

ပုံစံ ၈-၃ ကျေးရွာဖွံ့ဖြိုးရေး ဦးစားပေးအစီအစဉ် (Form PC 3)

လမ်းညွှန်ရွက်၊ အဆင့် (၃) ကျေးရွာမှော်မှန်းချက်အစည်းအဝေး ပြီးဆုံးသောအခါ ကျေးရွာစီမံကိန်း အထောက်အကူပြုကော်မတီသည် လူထုစည်းရုံးရေးမှူးအကူအညီဖြင့် တွဲဖက်ပြည်စုံအောင် ဖြည့်သွင်းရမည်။ အားလုံးသော အခက်အခဲအတားအဆီးများ ဖွံ့ဖြိုးမှုဦးစားပေးအစီအစဉ်များ လူထုဝဟိုပြုစီမံကိန်း၏ ရန်ပုံငွေအရင်းအမြစ်နှင့် ပသက်ဆိုင်သည့် လုပ်ငန်းများအားလုံးကိုဖော်ပြရမည်။

လူထုစည်းရုံးရေးမှူး/ဝန်ထမ်း အမည် ဦးအောင်စွာ

နေ့စွဲ ၂၀-၇-၂၀၂၆ စက်ဝန်းအား အမှတ်ခြစ်ပါ (✓)  စက်ဝန်း(၁)  စက်ဝန်း (၂)  စက်ဝန်း (၃)  စက်ဝန်း (၄)

ပြည်နယ်/တိုင်း <u>ခရီးမီဒ</u>	ဦးနယ် <u>ပလောင်ကျွန်း</u>	ကျေးရွာအုပ်စု <u>၁၁၆-၁၁၈</u>	ကျေးရွာ <u>၈၈၈-၁၁၆-၁၁၈</u>
----------------------------------	------------------------------	---------------------------------	-------------------------------

က. အခက်အခဲအတားအဆီးများအားဆွေးနွေးခြင်း - ယခုလက်ရှိအခြေအနေတွင်ကျေးရွာဖွံ့ဖြိုးတိုးတက်ရေးအတွက် အဓိကအခက်အခဲအတားအဆီးများသည် မည်သည်များဖြစ်ပါသနည်း(အမျိုးသား/သမီး အနည်းဆုံးအခက်အခဲ ၅ ခုစီဖော်ပြပါ)

အမျိုးသား အဖွဲ့မှတင်ပြသောအခက်အခဲအတားအဆီးများ	အမျိုးသမီး အဖွဲ့မှတင်ပြသောအခက်အခဲအတားအဆီးများ
၁ <u>အသက်မွေးဝမ်းကြေးမရဘဲ အလုပ်လုပ်</u>	၁ <u>မူငြိကျော</u>
၂ <u>ခရီးမီဒ ကျေးရွာ၊ ကျေးရွာ၊ မြို့ကျေးရွာ</u>	၂ <u>တံတား၊ ပြင်ဆင်ရေးလုပ်</u>
၃ <u>တံတား၊ ဖွင့် ချွေ့လှေအားပေးပါ (ခရီးမီဒ)</u>	၃ <u>ကျေးရွာ၊ ကျေးရွာ၊ မြို့ကျေးရွာ</u>
၄ <u>ခွက်ပေးပါ</u>	၄ <u>ခွက်ပေးပါ</u>
၅ <u>မူငြိကျော</u>	၅ <u>ကျေးရွာ၊ မြို့ကျေးရွာ၊ အစားအသောက်</u>

ခ. မှော်မှန်းခြင်း- ကျေးရွာဖွံ့ဖြိုးတိုးတက်ရေးအတွက်နောင်လာမည့် (၅) နှစ်အားစည်ရွယ်၍ ဆောင်ရွက်ရန်အတွက် မည်သည့်အရာများသည်အဓိကမှော်မှန်းချက်ဖြစ်သနည်း။

အမျိုးသားအဖွဲ့မှတင်ပြသောမှော်မှန်းချက်များ	အမျိုးသမီးအဖွဲ့မှတင်ပြသောမှော်မှန်းချက်များ
၁ <u>အသက်မွေးဝမ်းကြေးမရဘဲ အလုပ်လုပ်</u>	၁ <u>မူငြိကျော၊ အစားအသောက်၊ ခွက်ပေးပါ</u>
၂ <u>ကျေးရွာ၊ ကျေးရွာ၊ မြို့ကျေးရွာ၊ ခွက်ပေးပါ</u>	၂ <u>တံတား၊ တံတား၊ အစားအသောက်၊ ခွက်ပေးပါ</u>
၃ <u>တံတား၊ တံတား၊ အစားအသောက်၊ ခွက်ပေးပါ</u>	၃ <u>ကျေးရွာ၊ ကျေးရွာ၊ မြို့ကျေးရွာ၊ ခွက်ပေးပါ</u>
၄ <u>ခွက်ပေးပါ</u>	၄ <u>ခွက်ပေးပါ</u>
၅ <u>မူငြိကျော၊ အစားအသောက်၊ ခွက်ပေးပါ</u>	၅ <u>အသက်မွေးဝမ်းကြေးမရဘဲ အလုပ်လုပ်</u>





ဂ. ဤကျေးရွာ၏ လာမည့် ( ၃ ) နှစ်အတွက် ဦးစားပေး ခွဲခြားတိုးတက်မှု လုပ်ငန်း အစီအစဉ်များအားဖော်ပြပါ။  
 (လူထုတော်ပြုစီမံကိန်း ရုံးပေးအတွက် အဆိုပြုသော အစီအစဉ်များကို ဦးစားပေး အဆင့်အလိုက်ဖော်ပြပြီး ကျန် လူထုတော်ပြု စီမံကိန်း ရန်ပုံငွေအရင်းအမြစ်နှင့် ဖတ်သက်သည့်အစီအစဉ်များလည်းဖော်ပြရန်ဖြစ်သည် )

ကျေးရွာအတွက် ဦးစားပေး ခွဲခြားတိုးတက်မှု လုပ်ငန်းစဉ်များ	အဆိုပြုသူ (အမျိုးသားများ/ အမျိုးသမီးများ/ အမျိုးသား+အမျိုးသမီး)	လူထုတော်ပြုစီမံကိန်းအတွက် အဆိုပြုသည် (ဦးစားပေးအဆင့် အလိုက်ဖော်ပြပါ)	ခန့်မှန်း ကုန်ကျ စရိတ်	အကျိုးခံစား ခွင့်ရှိသူ နန်းခြေ အရေ အတွက်
၁။ စက်ဝိုင်း၊ စတုဂံ၊ စတုရန်း	ကျား + မ	၁	၆၀၀၀၀၀၀	၂၉၂
၂။ ကျေးရွာ၊ ကျေးရွာအနီးရှိ	ကျား + မ	၂	၇၀၀၀၀၀၀	၂၉၂
၃။ မြေကျောင်း	ကျား + မ	၃	၈၀၀၀၀၀၀	၈၀၀
၄။ ကျေးရွာအတွင်း	ကျား + မ	၄	၃၀၀၀၀၀၀	၂၀၀
၅။ ရွာတွင်း မြေ	ကျား + မ	၅	၇၀၀၀၀၀၀	၂၉၂
၆။ ရွာအပြင် မြေ	ကျား + မ	၆	၈၀၀၀၀၀၀	၂၉၂

ဥက္ကဋ္ဌ၊ ကျေးရွာစီမံကိန်းအထောက်အကူပြုကော်မတီမှ အတည်ပြုသည်။

အမည် ဦးအောင်စိုး လက်မှတ် အောင်စိုး ၀၄.၉. ၂၀.၁.၂၀၁၆



ပုံစံ ၈-၃ ကျေးရွာခွဲခြားရေး ဦးစားပေးအစီအစဉ် (Form PC 3)

လမ်းညွှန်ရွက်/ အဆင့် (၃) ကျေးရွာမှော်မှန်းချက်အစည်းအဝေး ပြီးဆုံးသောအခါ ကျေးရွာစီမံကိန်း အထောက်အကူပြုပေးမိမိသည် လူထုစည်းရုံးရေးများအကူအညီဖြင့် ဤပုံစံကိုပြည့်စုံအောင် ဖြည့်သွင်းရမည်။ အားလုံးသော အခက်အခဲအတားအဆီးများ၊ စွဲမြဲမှုဦးစားပေးအစီအစဉ်များ၊ လူထုတော်ပြုစီမံကိန်း၏ ရန်ပုံငွေအရင်းအမြစ်နှင့် မသက်ဆိုင်သည့် လုပ်ငန်းများအားလုံးကိုဖော်ပြရမည်။

လူထုစည်းရုံးရေးများ/ဝန်ထမ်း အမည် ဦးအောင်

နေ့စွဲ ၂၀၂၀.၀၂.၁၀ ဝက်ဂန်းအား အမှတ်ခြစ်ပါ (✓)  ဝက်ဂန်း(၁)  ဝက်ဂန်း (၂)  ဝက်ဂန်း (၃)  ဝက်ဂန်း (၄)

ပြည်နယ်/တိုင်း <u>အင်းဝ</u>	မြို့နယ် <u>မင်္ဂလာဒုံ</u>	ကျေးရွာအုပ်စု <u>သင်္ဃာတ</u>	ကျေးရွာ <u>ကောသလ</u>
--------------------------------	-------------------------------	---------------------------------	-------------------------

က. အခက်အခဲအတားအဆီးများအားဆွေးနွေးခြင်း - ယခုလက်ရှိအခြေအနေတွင်ဤကျေးရွာခွဲခြားတိုးတက်ရေးအတွက် အဓိကအခက်အခဲအတားအဆီးများသည် မည်သည့်များဖြစ်ပါသနည်း(အမျိုးသား/သမီး အနည်းဆုံးအခက်အခဲ ၅ ခုစီဖော်ပြပါ)

အမျိုးသား အဖွဲ့မှတင်ပြသောအခက်အခဲအတားအဆီးများ	အမျိုးသမီး အဖွဲ့မှတင်ပြသောအခက်အခဲအတားအဆီးများ
၀ ကျွန်ုပ်တို့၏အခြေအနေအထား	၀ စားနပ်ရိက္ခာ၊ သင်္ဘော၊ ကျွန်ုပ်တို့
၂ စားနပ်ရိက္ခာ၊ သင်္ဘော၊ ကျွန်ုပ်တို့	၂ ကျွန်ုပ်တို့၏အခြေအနေအထား
၃ ကျွန်ုပ်တို့၏အခြေအနေအထား	၃ ကျွန်ုပ်တို့၏အခြေအနေအထား
၄ စားနပ်ရိက္ခာ၊ သင်္ဘော၊ ကျွန်ုပ်တို့	၄ စားနပ်ရိက္ခာ၊ သင်္ဘော၊ ကျွန်ုပ်တို့
၅ ကျွန်ုပ်တို့၏အခြေအနေအထား	၅ စားနပ်ရိက္ခာ၊ သင်္ဘော၊ ကျွန်ုပ်တို့

ခ. မျှော်မှန်းခြင်း- ဤကျေးရွာခွဲခြားတိုးတက်ရေးအတွက်နောင်လာမည့် (၅) နှစ်အားရည်ရွယ်၍ ဆောင်ရွက်ရန်အတွက် မည်သည့်အရာများသည်အဓိကမျှော်မှန်းချက်ဖြစ်သနည်း။

အမျိုးသားအဖွဲ့မှတင်ပြသောမျှော်မှန်းချက်များ	အမျိုးသမီးအဖွဲ့မှတင်ပြသောမျှော်မှန်းချက်များ
၀ ကျွန်ုပ်တို့၏အခြေအနေအထား	၀ ကျွန်ုပ်တို့၏အခြေအနေအထား
၂ ကျွန်ုပ်တို့၏အခြေအနေအထား	၂ ကျွန်ုပ်တို့၏အခြေအနေအထား
၃ ကျွန်ုပ်တို့၏အခြေအနေအထား	၃ ကျွန်ုပ်တို့၏အခြေအနေအထား
၄ ကျွန်ုပ်တို့၏အခြေအနေအထား	၄ ကျွန်ုပ်တို့၏အခြေအနေအထား
၅	၅



ဂ. ဤကျေးရွာ၏ လာမည့် ( ၃ ) နှစ်အတွက် ဦးစားပေး ဖွံ့ဖြိုးတိုးတက်မှု လုပ်ငန်း အစီအစဉ်များအားဖော်ပြပါ။  
 (လူထုဗဟိုပြုစီမံကိန်း ရုံးပုံစံအတွက် အဆိုပြုသော အစီအစဉ်များကိုဦးစားပေး အဆင့်အလိုက်ဖော်ပြပြီး ကျန် လူထုဗဟိုပြု စီမံကိန်း ရန်ပုံငွေအရင်းအမြစ်နှင့် မပတ်သက်သည့်အစီအစဉ်များလည်းဖော်ပြရန်ဖြစ်သည် )

ကျေးရွာအတွက်ဦးစားပေးဖွံ့ဖြိုးတိုးတက်မှု လုပ်ငန်းစဉ်များ	အဆိုပြုသူ (အမျိုးသားများ/ အမျိုးသမီးများ/ အမျိုးသား+အမျိုးသမီး)	လူထုဗဟိုပြုစီမံကိန်းအတွက် အဆိုပြုသည် (ဦးစားပေးအဆင့် အလိုက်ဖော်ပြပါ)	ခန့်မှန်း ကုန်ကျ စရိတ်	အကျိုးခံစား ခွင့်ရှိသူခန့်မှန်းခြေ အရေအတွက်
၁ ဆိုက်ကပ်ခြင်း	မ	၅		
၂ စပွေ့ခြင်း	မ - မ	၂		
၃ စပွေ့ခြင်း	မ - မ	၆၂		
၄ စပွေ့ခြင်း	မ - မ	၃၁		
၅ စပွေ့ခြင်း	မ - မ	၄		
၆				

ဥက္ကဋ္ဌ ၊ ကျေးရွာစီမံကိန်းအထောက်အကူပြုကော်မတီမှအတည်ပြုသည်။

အမည် ..... လက်မှတ် ..... ၀၄.၉. ၂၀၁၆



၁၂။ ပုံစံ ၀-၄ ကျေးရွာဖွံ့ဖြိုးရေးစီမံကိန်းလုပ်ငန်းခွဲရွေးချယ်ခြင်းပုံစံ

ပုံစံ ၀-၄ ကျေးရွာအုပ်စုစီမံကိန်းလုပ်ငန်းခွဲရွေးချယ်ခြင်းပုံစံ

လမ်းညွှန်ချက် ၊ ကျေးရွာအုပ်စုစီမံချက်ရေးဆွဲသည့်အစည်းအဝေးတွင် ဤပုံစံအားလူထုစည်းရုံးရေးပြီး / လက်ထောက်နည်းဥပဒေများထုတ်၍ အကူအညီဖြင့် မြည့်စုံစာဖြည့်သွင်းရမည်၊  
 ဤပုံစံအားဖြည့်စွက်ဖြည့်သွင်းပြီးပါက ကျေးရွာအုပ်စုဖွံ့ဖြိုးတက်ရေးစီမံချက်တွင် နောက်ဆက်တွဲအဖြစ်တွဲထားရမည်၊ CF ဖဲ့ အချက်အလက်များကို MIS သို့ ထည့်သွင်းရမည်၊  
 ကျေးရွာစည်းရုံးရေးဖွဲ့စည်းအမည် ဦးစော ဖိ. လျှ. ၀၁

ကျေးရွာအမည်	ဆောင်ရွက်မည့် လုပ်ငန်းများ	အတိုင်းအတာ	ခန့်မှန်း တိုက်ရိုက်အကျိုး ဖွဲ့စည်းရန်လျှောက်	အဆိုပြုတင်ပြသူ	စီမံကိန်းမှ ထည့်သွင်းမှု	ခန့်မှန်းကုန်ကျစရိတ်		စုစုပေါင်း
						ကျေးရွာမှ ထည့်သွင်းမှု	အခြားထည့်သွင်းမှု (ဖော်ပြပါ) ထည့်သွင်းမှု   အမည်/အဖွဲ့	
အောက် ၁၁၁.၁၁၁	ကံစား	L-18', B-12', H-7'9"	၇၂ - ၁၀၀ ၁ - ၁၅၃	အမျိုးသား အမျိုးသမီး အမျိုးသား+သမီး	၅၅၀,၀၀၀	-	၁၂၆,၃၅၃.၀	၆၉၃,၃၅၃.၀
အောက် ၁၁၁.၁၁၁	အောက် ၁၁၁.၁၁၁	L-95', B-27', H-11'	၇၂ - ၂၀ ၁ - ၂၅	အမျိုးသား အမျိုးသမီး အမျိုးသား+သမီး	၅၆၀,၀၀၀	-	-	၅၆၀,၀၀၀
အောက် ၁၁၁.၁၁၁	အောက် ၁၁၁.၁၁၁	L-85', B-28', H-11'	၇၂ - ၁၀၅ ၁ - ၁၅	အမျိုးသား အမျိုးသမီး အမျိုးသား+သမီး	၅၅၀,၀၀၀	-	-	၅၅၀,၀၀၀
အောက် ၁၁၁.၁၁၁	အောက် ၁၁၁.၁၁၁	L-10', B-8', H-9'	၇၂ - ၁၀၅ ၁ - ၁၅	အမျိုးသား အမျိုးသမီး အမျိုးသား+သမီး	၅၅၀,၀၀၀	-	-	၅၅၀,၀၀၀

ရာထူး ကျေးရွာအုပ်စု စီမံ/ထောက်ကော်မတီ ဥက္ကဋ္ဌ အမည် ..... ဦးစော ဖိ. လျှ. ၀၁  
 လက်မှတ် ..... အင်းစာ ..... ရက်စွဲ ..... ၂၀၂၀.၁၀.၁၆



ပုံစံ ၀-၄ ကျေးရွာအုပ်စုစီမံကိန်းလုပ်ငန်းခွဲရွေးချယ်ခြင်းပုံစံ

လမ်းညွှန်ချက် ၊ ကျေးရွာအုပ်စုစီမံခန့်ခွဲရေးအဖွဲ့သည် အစည်းအဝေးတွင် ဤပုံစံအား လူထုဝင်ရောက် ပါဝင်ဆွေးနွေးရာမှ / လက်ထောက်ရည်ရွယ်ချက်ဖြင့် အကုန်အကျစရိတ်ကို အကုန်အကျစရိတ်ဖြင့် ဖြည့်ဆည်းပေးမည်။  
 ဤပုံစံအားဖြည့်ဆည်းပေးခြင်းဖြင့် ကျေးရွာအုပ်စုစီမံကိန်းတွင် အစည်းအဝေးမှ ဆုံးဖြတ်ထားမည်။ CF မှ အချက်အလက်များကို MIS သို့ ထည့်သွင်းရမည်။  
 ကျေးရွာအုပ်စုစီမံခန့်ခွဲရေး/လက်ထောက်အဖွဲ့ ဦးဆောင်ရေး၊ စက်ဝန်းအားအမှတ်ကြိုပေးပါ (✓) စက်ဝန်း(၁) စက်ဝန်း(၂) စက်ဝန်း(၃) စက်ဝန်း(၄) စက်ဝန်း(၅)

ကျေးရွာအမည်	ဆောင်ရွက်မည့် လုပ်ငန်းများ	အတိုင်းအတာ	ခန့်မှန်း တိုက်ရိုက်စာရင်း ခံစားခွင့်ရှိသူများ	အဆိုပြုတင်ပြသူ	စီမံကိန်းမှ ထည့်သွင်းမှု	ခန့်မှန်းကျန်ကျစရိတ်		စုစုပေါင်း
						ကျေးရွာမှ ထည့်သွင်းမှု	အခြားထည့်သွင်းမှု (ခေါ်ပြုပါ) ထည့်သွင်းခွင့် ၊ အမည်/အဖွဲ့	
သာစက်ကန်	စက်ဝန်း	၂ - ၁၀ ၁ - ၁၄ ၂ - ၁၆	ကျား - ၁၃၄ မ - ၁၆၃	အဆိုပြုသူ အဆိုပြုသူ အဆိုပြုသူ	၉၅၀၀၀၀	-	-	၉၅၀၀၀၀၀
သာစက်ကန်	အခြား	၂ - ၁၅၀ ၁ - ၁၈ ၂ - ၁၆	ကျား - ၁၃၄ မ - ၁၆၃	အဆိုပြုသူ အဆိုပြုသူ အဆိုပြုသူ	-	-	-	၉၅၀၀၀၀၀
သာစက်ကန်	စက်ဝန်း (၂) မှစ၍	၂ - ၁၅ ၂ - ၁၈ ၁ - ၁၄	ကျား - ၁၃၄ မ - ၁၆၃	အဆိုပြုသူ အဆိုပြုသူ အဆိုပြုသူ	၉၅၀၀၀၀	-	-	၉၅၀၀၀၀၀

ကျေးရွာအုပ်စု စီမံကိန်းအဖွဲ့ဝင် ဦးစောအောင် အမည် .....  
 လက်မှတ် ..... ဦးစောအောင် ရက်စွဲ ..... ၂၀၂၄.၁၀.၁၀



ပုံစံ ၈-၄ ကျေးရွာအုပ်စုစီမံကိန်းလုပ်ငန်းခွဲရွေးချယ်ခြင်းပုံစံ

လမ်းညွှန်ချက် ၊ ကျေးရွာအုပ်စုစီမံကိန်းရွေးချယ်ရာတွင် ဤပုံစံအားလက်တွေ့သုံးစွဲရန်အတွက် အောက်ဖော်ပြပါ အချက်အလက်များကို အကုန်အညီဖြင့် ပြည့်စုံစွာဖြည့်သွင်းရမည်။  
ဤပုံစံအားဖြည့်စုံစွာဖြည့်သွင်းပြီးပါက ကျေးရွာအုပ်စုစီမံကိန်းရွေးချယ်ရာတွင် နောက်ဆက်တွဲအဖြစ်တွင် ထောက်ခံချက်ကို MIS သို့ ထည့်သွင်းရမည်။  
ကျေးရွာအုပ်စုရွေးချယ်ရန်အတွက် ဤပုံစံဖြင့် ရွေးချယ်ရမည်။

ကျေးရွာအုပ်စု	အတိုင်အတာ	ခန့်မှန်း တိုက်ရိုက်အကျိုး ခံစားခွင့်ရှိသူများ	အဆိုပြုတင်ပြသူ	ခန့်မှန်းကျန်ကျစိတ်			စုစုပေါင်း
				စီမံကိန်းမှ ထည့်သွင်းမှု	ကျေးရွာမှ ထည့်သွင်းမှု	အခြားထည့်သွင်းမှု (ဖော်ပြပါ) ထည့်သွင်းမှု ၊ အမည်/အဖွဲ့	
ချောင်းကန်	L - ၃၀၀၀ B - ၂၅၀ H - ၂	၇၅၀ - ၂၈၀ ၆၅ - ၂၃၉	ဥပဒေရေးရာ ဥပဒေရေးရာ ဥပဒေရေးရာ	၉၅၀၀၀၀	-	-	၉၅၀၀၀၀၀
မင်္ဂလာ	L - ၂၅၀ B - ၂၅ H - ၂	၇၅၀ - ၂၈၀ ၆၅ - ၂၃၉	ဥပဒေရေးရာ ဥပဒေရေးရာ ဥပဒေရေးရာ	၉၅၀၀၀၀	-	-	၉၅၀၀၀၀၀

ရာထူး ကျေးရွာအုပ်စု စီ/ထောက်ကော်မတီ ဥက္ကဋ္ဌ အမည် .....  
လက်မှတ် ..... ရက်စွဲ ..... ၂၀၂၄.၁၂.၂၀



၁၃။ ပုံစံ ၈-၁၂။ အစည်းအဝေးတက်ရောက်သူစာရင်း

ပုံစံ - ၈-၁၂ - အစည်းအဝေးတက်ရောက်သူများ (FORM PC 12)

လမ်းညွှန်၊ ဇီဝကိန်း အစည်းအဝေးအားလုံးတွင် အသုံးပြုရန် လူထုစည်းရုံးရေးမှူးက ကျေးဇူးပြု၍ ကွင်းဆင်းစဉ် စစ်ဆေး၍  
 ပုံစံ ၂ ဇီဝကိန်းတက်ရောက်မှုအချိန်ယူစာပါ အစည်းအဝေးတက်ရောက် သူများစာရင်းကို ဖြည့်သွင်းရန်

စည်းရုံးရေးမှူးအမည် **ဒေါ်ဆန်းစု** (စက်ဝန်း(၁))  
 ရက်စွဲ: ဇီဝကိန်းတက်ရောက်မှုအမှတ်ဖြစ်ပါ (✓)  
 ✓စက်ဝန်း(၂)၊ စက်ဝန်း(၃)၊ စက်ဝန်း(၄)

ဖြည့်နှယ်/ ဝိုင်းဝေးသင်္ကြံ: **စစ်ချီ ၄**      မြို့နယ်: **မလေမြို့နယ်**      ကျေးရွာအုပ်စု: **မဒင်သာ**      ကျေးရွာ: **ထောင်သာ**

စဉ်	အမည်	ကျား (✓)	မ (✓)	အိမ်ထောင်စုကိုယ်စားလှယ်(✓) <sup>(၁)</sup>	လူမျိုး	လက်မှတ်
၁	ဒေါ်အေးအေးစုဝေ	✓		✓	မဟာ	စာရေးရေး
၂	ဒေါ်အိမ်	✓		✓	"	အိမ်
၃	ဒေါ်အိမ်	✓		✓	"	အိမ်
၄	ဒေါ်အိမ်	✓		✓	"	အိမ်
၅	ဒေါ်အိမ်	✓		✓	"	အိမ်
၆	ဒေါ်အိမ်	✓		✓	"	အိမ်
၇	ဒေါ်အိမ်	✓		✓	"	အိမ်
၈	ဒေါ်အိမ်	✓		✓	"	အိမ်
၉	ဒေါ်အိမ်	✓		✓	"	အိမ်
၁၀	ဒေါ်အိမ်	✓		✓	"	အိမ်
၁၁	ဒေါ်အိမ်	✓		✓	"	အိမ်
၁၂	ဒေါ်အိမ်	✓		✓	"	အိမ်
၁၃	ဒေါ်အိမ်	✓		✓	"	အိမ်
၁၄	ဒေါ်အိမ်	✓		✓	"	အိမ်
၁၅	ဒေါ်အိမ်	✓		✓	"	အိမ်
၁၆	ဒေါ်အိမ်	✓		✓	"	အိမ်
၁၇	ဒေါ်အိမ်	✓		✓	"	အိမ်
၁၈	ဒေါ်အိမ်	✓		✓	"	အိမ်
၁၉	ဒေါ်အိမ်	✓		✓	"	အိမ်
၂၀	ဒေါ်အိမ်	✓		✓	"	အိမ်
၂၁	ဒေါ်အိမ်	✓		✓	"	အိမ်
၂၂	ဒေါ်အိမ်	✓		✓	"	အိမ်
၂၃	ဒေါ်အိမ်	✓		✓	"	အိမ်
၂၄	ဒေါ်အိမ်	✓		✓	"	အိမ်
၂၅	ဒေါ်အိမ်	✓		✓	"	အိမ်
၂၆	ဒေါ်အိမ်	✓		✓	"	အိမ်
၂၇	ဒေါ်အိမ်	✓		✓	"	အိမ်
၂၈	ဒေါ်အိမ်	✓		✓	"	အိမ်
၂၉	ဒေါ်အိမ်	✓		✓	"	အိမ်
၃၀	ဒေါ်အိမ်	✓		✓	"	အိမ်

(၁) အိမ်ထောင်စုကိုယ်စားလှယ်၊ အမျိုးသား/အမျိုးသမီး အိမ်ထောင်စု တစ်ခုကို ကိုယ်စားပြုသူမည်သူမဆို လုပ်ငန်းဖြစ်ပါ



ပုံစံ - ၈-၁၂ - အစည်းအဝေးတက်ရောက်သူများ (FORM PC 12)

လက်ညှိုး၊ နံပါတ်၊ အစည်းအဝေးအားပေးပုံစံ အသုံးပြုရန်၊ လူမှုစည်းမျဉ်းရေးရာက တွေးရွာသို့ တွင်းဆင်းစဉ် စစ်ဆေး၍  
ပုံစံ ၂ နံပါတ်တက်ပန်အချိန်ကတည်း အစည်းအဝေးတက်ရောက် သူများစာရင်းကို ပြည့်သွင်းရန်  
စည်းမျဉ်းရေးရာအဖွဲ့ ဦးဆရာဦး  
ရက်စွဲ: \_\_\_\_\_

နိမ့်ဆောင်စာရင်းအမှတ်ဖြစ်ပါ (✓)  
 နံပါတ်(၂)၊  နံပါတ်(၃)၊  နံပါတ်(၄)  
 တွေးရွာအုပ်စု \_\_\_\_\_ တွေးရွာ \_\_\_\_\_  
 ပြည်နယ်/ တိုင်းဒေသကြီး \_\_\_\_\_ ဦးနုမယ် \_\_\_\_\_  
 ၈၈၅၆၂ ၀၂၈၅၇၇

စဉ်	အမည်	ကျား (V)	မ (V)	နိမ့်ဆောင်စာရင်းလျက် (V) <sup>(၁)</sup>	လူမျိုး	လက်မှတ်
၁၈	အောင်ယုစာ	✓	✓	✓	ဗမာ	စာ
၁၉	အောင်စာ	✓	✓	✓	"	အောင်
၂၀	အောင်စာ	✓	✓	✓	"	အောင်
၂၁	အောင်စာ	✓	✓	✓	"	အောင်
၂၂	အောင်စာ	✓	✓	✓	"	အောင်
၂၃	အောင်စာ	✓	✓	✓	"	အောင်
၂၄	အောင်စာ	✓	✓	✓	"	အောင်
၂၅	အောင်စာ	✓	✓	✓	"	အောင်
၂၆	အောင်စာ	✓	✓	✓	"	အောင်
၂၇	အောင်စာ	✓	✓	✓	"	အောင်
၂၈	အောင်စာ	✓	✓	✓	"	အောင်
၂၉	အောင်စာ	✓	✓	✓	"	အောင်
၃၀	အောင်စာ	✓	✓	✓	"	အောင်
၃၁	အောင်စာ	✓	✓	✓	"	အောင်
၃၂	အောင်စာ	✓	✓	✓	"	အောင်
၃၃	အောင်စာ	✓	✓	✓	"	အောင်
၃၄	အောင်စာ	✓	✓	✓	"	အောင်
၃၅	အောင်စာ	✓	✓	✓	"	အောင်
၃၆	အောင်စာ	✓	✓	✓	"	အောင်
၃၇	အောင်စာ	✓	✓	✓	"	အောင်
၃၈	အောင်စာ	✓	✓	✓	"	အောင်
၃၉	အောင်စာ	✓	✓	✓	"	အောင်
၄၀	အောင်စာ	✓	✓	✓	"	အောင်
၄၁	အောင်စာ	✓	✓	✓	"	အောင်
၄၂	အောင်စာ	✓	✓	✓	"	အောင်
၄၃	အောင်စာ	✓	✓	✓	"	အောင်
၄၄	အောင်စာ	✓	✓	✓	"	အောင်
၄၅	အောင်စာ	✓	✓	✓	"	အောင်
၄၆	အောင်စာ	✓	✓	✓	"	အောင်

(၁) နိမ့်ဆောင်စာရင်းစိစစ်ရန်မလိုပါ။ အမျိုးသား/အမျိုးသမီး နိမ့်ဆောင်စာ တစ်ခုကို တိုက်စားပြုသူအဖွဲ့လူမထု အမှတ်ဖြစ်ပါ။





ပုံစံ - ၀-၁၂ - အစည်းအဝေးတက်ရောက်သူများ (FORM PC 12)

လယ်ညွှန်း၊ စီမံကိန်း၊ အစည်းအဝေးအားလုံးတွင် အသုံးပြုရန်၊ လူထုကူညီရေးအဖွဲ့က ကျေးဇူးတင် ကြိုဆိုသည့် စစ်ဆေးပြီး  
 ပုံစံ ၂ စီမံကိန်းစက်ဝန်းအချိန်ယာယီ၊ အစည်းအဝေးတက်ရောက် သူများအရင်းကို ဖြည့်သွင်းရန်  
 စည်းရုံးရေးမှူးအမည် **ဦးဆန်းထွန်း** (စက်ဝန်း(၁))  
 ရက်စွဲ၊ စီမံကိန်းစက်ဝန်းအမှတ်ဖြစ်ပါ (V)  
 မဟိတ်ဝန်း(၂)၊ စက်ဝန်း(၃)၊ စက်ဝန်း(၄)

ပြည်နယ်/ တိုင်းဒေသကြီး <b>စစ်ကိုင်း</b>	မြို့နယ် <b>ပင်မလွင်ဘူ</b>	ကျေးရွာအုပ်စု <b>ပင်မလွင်ဘူ</b>	ကျေးရွာ <b>တောင်ပင်မလွင်ဘူ</b>
--	-------------------------------	------------------------------------	-----------------------------------

အစည်းအဝေးခေါင်းစဉ်

စဉ်	အမည်	ကျား (V)	မ (V)	အိမ်ထောင် စုကိုယ်စား လှယ်(V) <sup>(၁)</sup>	လူမျိုး	လက်မှတ်
၁	ဦးသန်းဇော်	✓		✓	ဗမာ	ဦးသန်းဇော်
၂	ဦးမြတ်စိန်	✓		✓	ဗမာ	ဦးမြတ်စိန်
၃	ဦးသန်းလွင်	✓		✓	ဗမာ	ဦးသန်းလွင်
၄	ဦးအောင်ဇွဲ	✓		✓	ဗမာ	ဦးအောင်ဇွဲ
၅	ဦးမျိုးထွန်း	✓		✓	ဗမာ	ဦးမျိုးထွန်း
၆	ဦးကျော်စွာ	✓		✓	ဗမာ	ဦးကျော်စွာ
၇	ဦးစွန်း	✓		✓	ဗမာ	ဦးစွန်း
၈	ဦးသန်းဝင်း	✓		✓	ဗမာ	ဦးသန်းဝင်း
၉	ဦးကော်သန်းဝင်း	✓		✓	ဗမာ	ဦးကော်သန်းဝင်း
၁၀	ဦးသန်းဝင်းကော်	✓		✓	ဗမာ	ဦးသန်းဝင်းကော်
၁၁	ဦးမောင်ကျော်လွင်	✓		✓	ဗမာ	ဦးမောင်ကျော်လွင်
၁၂	ဦးမောင်မောင်မျိုးဝင်း	✓		✓	ဗမာ	ဦးမောင်မောင်မျိုးဝင်း
၁၃	ဦးစောသန်းဇော်	✓		✓	ဗမာ	ဦးစောသန်းဇော်
၁၄	ဦးဒေါ်အေးမောင်	✓		✓	ဗမာ	ဦးဒေါ်အေးမောင်
၁၅	ဦးဒေါ်ခင်မြတ်စိန်	✓		✓	ဗမာ	ဦးဒေါ်ခင်မြတ်စိန်
၁၆	ဦးဒေါ်ဇော်အောင်	✓		✓	ဗမာ	ဦးဒေါ်ဇော်အောင်
၁၇	ဦးဒေါ်မြတ်စိန်	✓		✓	ဗမာ	ဦးဒေါ်မြတ်စိန်
၁၈	ဦးဒေါ်ခင်မောင်	✓		✓	ဗမာ	ဦးဒေါ်ခင်မောင်
၁၉	ဦးဒေါ်ခင်မောင်	✓		✓	ဗမာ	ဦးဒေါ်ခင်မောင်
၂၀	ဦးဒေါ်ခင်မောင်	✓		✓	ဗမာ	ဦးဒေါ်ခင်မောင်
၂၁	ဦးဒေါ်မောင်	✓		✓	ဗမာ	ဦးဒေါ်မောင်
၂၂	ဦးဒေါ်အောင်စိန်	✓		✓	ဗမာ	ဦးဒေါ်အောင်စိန်
၂၃	ဦးမောင်မောင်	✓		✓	ဗမာ	ဦးမောင်မောင်
၂၄	ဦးမောင်မောင်	✓		✓	ဗမာ	ဦးမောင်မောင်
၂၅	ဦးမောင်မောင်	✓		✓	ဗမာ	ဦးမောင်မောင်
၂၆	ဦးမောင်မောင်	✓		✓	ဗမာ	ဦးမောင်မောင်
၂၇	ဦးမောင်မောင်	✓		✓	ဗမာ	ဦးမောင်မောင်
၂၈	ဦးမောင်မောင်	✓		✓	ဗမာ	ဦးမောင်မောင်
၂၉	ဦးမောင်မောင်	✓		✓	ဗမာ	ဦးမောင်မောင်
၃၀	ဦးမောင်မောင်	✓		✓	ဗမာ	ဦးမောင်မောင်
၃၁	ဦးမောင်မောင်	✓		✓	ဗမာ	ဦးမောင်မောင်
၃၂	ဦးမောင်မောင်	✓		✓	ဗမာ	ဦးမောင်မောင်
၃၃	ဦးမောင်မောင်	✓		✓	ဗမာ	ဦးမောင်မောင်
၃၄	ဦးမောင်မောင်	✓		✓	ဗမာ	ဦးမောင်မောင်
၃၅	ဦးမောင်မောင်	✓		✓	ဗမာ	ဦးမောင်မောင်
၃၆	ဦးမောင်မောင်	✓		✓	ဗမာ	ဦးမောင်မောင်
၃၇	ဦးမောင်မောင်	✓		✓	ဗမာ	ဦးမောင်မောင်
၃၈	ဦးမောင်မောင်	✓		✓	ဗမာ	ဦးမောင်မောင်
၃၉	ဦးမောင်မောင်	✓		✓	ဗမာ	ဦးမောင်မောင်
၄၀	ဦးမောင်မောင်	✓		✓	ဗမာ	ဦးမောင်မောင်
၄၁	ဦးမောင်မောင်	✓		✓	ဗမာ	ဦးမောင်မောင်
၄၂	ဦးမောင်မောင်	✓		✓	ဗမာ	ဦးမောင်မောင်
၄၃	ဦးမောင်မောင်	✓		✓	ဗမာ	ဦးမောင်မောင်
၄၄	ဦးမောင်မောင်	✓		✓	ဗမာ	ဦးမောင်မောင်
၄၅	ဦးမောင်မောင်	✓		✓	ဗမာ	ဦးမောင်မောင်
၄၆	ဦးမောင်မောင်	✓		✓	ဗမာ	ဦးမောင်မောင်
၄၇	ဦးမောင်မောင်	✓		✓	ဗမာ	ဦးမောင်မောင်
၄၈	ဦးမောင်မောင်	✓		✓	ဗမာ	ဦးမောင်မောင်
၄၉	ဦးမောင်မောင်	✓		✓	ဗမာ	ဦးမောင်မောင်
၅၀	ဦးမောင်မောင်	✓		✓	ဗမာ	ဦးမောင်မောင်

(၁) အိမ်ထောင်စုစီးပွားရေးဦးစီးဌာနမှ လိုက်နာရမည့် အမျိုးသား/အမျိုးသမီး အိမ်ထောင်စု တစ်စုကို ကိုယ်စားပြုသူအမည်သူမဆို အမှတ်ဖြစ်ပါ။



ပုံစံ - ၀၁၂ - အစည်းအဝေးတက်ရောက်သူများ (FORM PC 12)

လက်ညှိုး၊ စီမံကိန်း အစည်းအဝေးအားလုံးတွင် အသုံးပြုရန်၊ လူထုစည်းရုံးရေးမှူးက ကျေးဇူးတင် ဆွေးနွေးဆောင်ရွက် ပစ်သောပြီ  
 ပုံစံ ၂ စီမံကိန်းစက်ဝန်းအဖွဲ့ဝင်အား အစည်းအဝေးတက်ရောက် သူများစာရင်းကို ဖြည့်သွင်းရန်  
 စည်းရုံးရေးမှူးအမည် ဦးစာဖိုလှ၊ စီမံကိန်းစက်ဝန်းအမှတ်(၁)၊ စက်ဝန်း(၁) ရက်စွဲ၊ စီမံကိန်းစက်ဝန်းအမှတ်(၂)၊ စက်ဝန်း(၂)၊ စက်ဝန်း(၄)

ဖြည့်နယ်/ ဝိုင်းဒေသကြီး ၀၆-၂၆၊ မြို့နယ် ၁၆၈၂၅၊ ကျေးရွာအုပ်စု ၁၅၆၊ ၁၁၊ ကျေးရွာ ကလေးငါးသာ

အစည်းအဝေးခေါင်းစဉ်

စဉ်	အမည်	ကျား (V)	မ (V)	အိမ်ထောင်စုကိုယ်စားလှယ်(V) <sup>(၁)</sup>	လူမျိုး	လက်မှတ်
၂၈	ဒေါ်မာစို		✓	/	ဗမာ	စဉ်း
၂၉	ဒေါ်သီတာဝင်း		✓	/	"	ထွန်း
၃၀	ဦးညိုစို	✓		/	"	သိန်း
၃၁	မောင်စိုစော	✓		/	"	မောင်
၃၂	ဒေါ်ခင်နွဲ့စို		✓	/	"	ခင်
၃၃	မိမိ		✓	/	"	မိမိ
၃၄	ဒေါ်မာစို		✓	/	"	မာစို
၃၅	ဒေါ်မာစို		✓	/	"	မာစို
၃၆	ဒေါ်မာစို	✓		/	"	မာစို
၃၇	ဒေါ်မာစို	✓		/	"	မာစို
၃၈	ဒေါ်မာစို	✓		/	"	မာစို
၃၉	ဒေါ်မာစို	✓		/	"	မာစို
၄၀	ဒေါ်မာစို	✓		/	"	မာစို
၄၁	ဒေါ်မာစို	✓		/	"	မာစို
၄၂	ဒေါ်မာစို	✓		/	"	မာစို
၄၃	ဒေါ်မာစို	✓		/	"	မာစို
၄၄	ဒေါ်မာစို	✓		/	"	မာစို
၄၅	ဒေါ်မာစို	✓		/	"	မာစို
၄၆	ဒေါ်မာစို	✓		/	"	မာစို
၄၇	ဒေါ်မာစို	✓		/	"	မာစို
၄၈	ဒေါ်မာစို	✓		/	"	မာစို
၄၉	ဒေါ်မာစို	✓		/	"	မာစို
၅၀	ဒေါ်မာစို	✓		/	"	မာစို
၅၁	ဒေါ်မာစို	✓		/	"	မာစို
၅၂	ဒေါ်မာစို	✓		/	"	မာစို
၅၃	ဒေါ်မာစို	✓		/	"	မာစို
၅၄	ဒေါ်မာစို	✓		/	"	မာစို

(၁) အိမ်ထောင်စုစီးစီးခြင်းရန်မလိုပါ။ အမျိုးသား/အမျိုးသမီး အိမ်ထောင်စု တစ်စုကို ကိုယ်စားပြုသူမည်သူမဆို အမှတ်ခြင်းပါ။



ပုံစံ - ၈-၁၂ - အစည်းအဝေးတက်ရောက်သူများ (FORM PC 12)

လမ်းညွှန်၊ စီမံကိန်း၊ အစည်းအဝေးအားပံ့တွင် အသုံးပြုရန်၊ လူထုစည်းရုံးရေးမှူးက ကျေးဇူးဆို ကွင်းဆင်းစဉ် စစ်ဆေးရန်  
 ပုံစံ ၂ စီမံကိန်းတက်ဝန်းအဖွဲ့ဝင်များပါ အစည်းအဝေးတက်ရောက် သူများစာရင်းကို ပြည့်စုံစွာဖြည့်သွင်းရန်  
 စည်းရုံးရေးမှူးအမည် **ဦးဆန်းဆန်း** | စက်ဝန်း(၁)  
 ရက်စွဲ **၂၀၂၃ ခု ဇူလိုင်လ ၁၅ ရက်** | စီမံကိန်းတက်ဝန်းအဖွဲ့ဝင်ဖြစ်ပါ (✓)  
 | စက်ဝန်း(၂)၊ စက်ဝန်း(၃)၊ စက်ဝန်း(၄)

ပြည်နယ်/တိုင်းဒေသကြီး <b>စစ်ကိုင်း</b>	မြို့နယ် <b>သစ်လွင်စွဲ</b>	ကျေးရွာအုပ်စု <b>၁၁၆၂၁၁</b>	ကျေးရွာ <b>၁၁၆၂၁၁၁၁</b>
---	-------------------------------	--------------------------------	----------------------------

အစည်းအဝေးခေါင်းစဉ်

စဉ်	အမည်	ကျား (✓)	မ (✓)	အိမ်ထောင် စုကိုယ်စား လုပ်(✓)ပါ	လူမျိုး	လက်မှတ်
၅၅	ဒေါ်ခင်စန်း		✓		ဗမာ	ခင်စန်း
၅၆	ဒေါ်စန်းစိန်		✓		"	ဒေါ်စန်းစိန်
၅၇	ဒေါ်စန်းစိန်		✓		"	"
၅၈	ဒေါ်ကျော်ကျော်စိန်		✓		"	ကျော်စိန်
၅၉	ဒေါ်စိန်စိန်		✓		"	ခင်စိန်စိန်
၆၀	ဒေါ်စိန်စိန်		✓		"	ခင်စိန်စိန်
၆၁	ဒေါ်ကျော်ကျော်စိန်	✓		✓	"	ကျော်စိန်
၆၂	ဒေါ်စိန်စိန်		✓		"	ခင်စိန်စိန်
၆၃	ဒေါ်ခင်စန်းစိန်		✓		"	ခင်စန်းစိန်

စုစုပေါင်း

(၁) အိမ်ထောင်စုကိုယ်စားဖြစ်ရန်မလိုပါ။ အမျိုးသား/အမျိုးသမီး အိမ်ထောင်စု တစ်ခုကို ကိုယ်စားပြုသူအဖြစ် အမှတ်ပြုရပါမည်။



၁၄။ အစည်းအဝေး မှတ်တမ်းများ



လူထုဗဟိုပြုစီမံကိန်း

စစ်ကိုင်းတိုင်းဒေသကြီး၊ ပင်လည်ဘူးမြို့နယ်

ကျေးရွာအစည်းအဝေးမှတ်တမ်း

ကျေးရွာ.....အဝေးစား.....

ကျေးရွာအုပ်စု.....အစည်းအဝေး.....

အစည်းအဝေးပြုလုပ်သည့်နေရာ.....အချိန်.....

အစည်းအဝေးပြုလုပ်သည့်နေ့ရက်.....၂၀၂၁ ခုနှစ်.....

အစည်းအဝေးပြုလုပ်သည့်အကြောင်းအရာ.....

အစည်းအဝေးတက်ရောက်သူဦးရေ ..... ကျား ( ၂၅ ) ဦး၊ မ ( ၃၀ ) ဦး = ( ၅၅ ) ဦး

ဆွေးနွေးချက်များ။

ဆွေးနွေးချက် (၁)

ကျေးရွာအစည်းအဝေးမှ အစည်းအဝေးအဖွဲ့ဝင်များအား အစည်းအဝေးအဖွဲ့ဝင်များအဖြစ် ဝင်ရောက်အောင်မြင်စေရန် အားပေးဆောင်ရွက်ပေးရန်

ဆွေးနွေးချက် (၂)

ကျေးရွာအစည်းအဝေးမှ အစည်းအဝေးအဖွဲ့ဝင်များအား အစည်းအဝေးအဖွဲ့ဝင်များအဖြစ် ဝင်ရောက်အောင်မြင်စေရန် အားပေးဆောင်ရွက်ပေးရန်

ကျေးရွာအစည်းအဝေးမှ အစည်းအဝေးအဖွဲ့ဝင်များအား အစည်းအဝေးအဖွဲ့ဝင်များအဖြစ် ဝင်ရောက်အောင်မြင်စေရန် အားပေးဆောင်ရွက်ပေးရန်



ဆုံးဖြတ်ချက်များ

ဆုံးဖြတ်ချက်(၁)

ကော့ဆီဝင်အားဖြင့် ၁၀၀၀ ဦး ရှိသည့် ကျေးရွာ-စတုရန်းကီလိုမီတာကျယ်အရွယ်အစားရှိ  
စိုပြည်ရေးအတွက် ရေအားဖြင့် ၁၀၀၀ ဦး စားသောက်ရန်အတွက် ရေအားဖြင့် ၅၀၀  
ဦး ရေအားဖြင့် ၅၀၀ ဦး ရေအားဖြင့်

ဆုံးဖြတ်ချက်(၂)

ကျေးရွာ-စိုပြည်ရေးအတွက် ကျေးရွာ-စတုရန်းကီလိုမီတာကျယ်အရွယ်အစားရှိ  
စိုပြည်ရေးအတွက် ရေအားဖြင့် ၁၀၀၀ ဦး စားသောက်ရန်အတွက် ရေအားဖြင့် ၅၀၀  
ဦး ရေအားဖြင့် ၅၀၀ ဦး ရေအားဖြင့်

သဘောတူညီချက်များ

- (၁) ကော့ဆီဝင်အားဖြင့် ၁၀၀၀ ဦး ရှိသည့် ကျေးရွာ-စတုရန်းကီလိုမီတာကျယ်အရွယ်အစားရှိ
- (၂) ကော့ဆီဝင်အားဖြင့် ၁၀၀၀ ဦး ရှိသည့် ကျေးရွာ-စတုရန်းကီလိုမီတာကျယ်အရွယ်အစားရှိ
- (၃) ကျေးရွာ-စိုပြည်ရေးအတွက် ကျေးရွာ-စတုရန်းကီလိုမီတာကျယ်အရွယ်အစားရှိ

(မှတ်တမ်းတင်)

၀၅၀၈ ၂၀၂၂

၂.၀၂၀၈ ၂၀၂၂



လူထုဖတ်ပြုစီမံကိန်း

စစ်ကိုင်းတိုင်းဒေသကြီး၊ပင်လည်ဘူးမြို့နယ်

ကျေးရွာအစည်းအဝေးမှတ်တမ်း

ကျေးရွာ...အစည်းအဝေးအစည်း.....

ကျေးရွာအုပ်စု.....အစည်းအဝေး.....

အစည်းအဝေးပြုလုပ်သည့်နေရာ.....အချိန်.....

အစည်းအဝေးပြုလုပ်သည့်နေ့ရက်.....၁.၄.၂၀.၂၀.၂၀.....

အစည်းအဝေးပြုလုပ်သည့်အကြောင်းအရာ.....

အစည်းအဝေးတက်ရောက်သူဦးရေ ..... ကျား ( ၃၀ ) ဦး၊ မ ( ၃၃ ) ဦး = ( ၆၃ ) ဦး

ဆွေးနွေးချက်များ။

ဆွေးနွေးချက် (၁)

ကျေးရွာအစည်းအဝေး၏ စီမံကိန်း အစည်းအဝေး ဖွဲ့စည်းပုံအစည်းအဝေး

စီမံကိန်းအစည်းအဝေး၏ ဖွဲ့စည်းပုံအစည်းအဝေး ဖွဲ့စည်းပုံ

အစည်းအဝေး၏ ဖွဲ့စည်းပုံအစည်းအဝေး ဖွဲ့စည်းပုံ

ဆွေးနွေးချက် (၂)

အစည်းအဝေး၏ ဖွဲ့စည်းပုံအစည်းအဝေး ဖွဲ့စည်းပုံ

အစည်းအဝေး၏ ဖွဲ့စည်းပုံအစည်းအဝေး ဖွဲ့စည်းပုံ

အစည်းအဝေး၏ ဖွဲ့စည်းပုံအစည်းအဝေး ဖွဲ့စည်းပုံ

စီမံကိန်းအစည်းအဝေး၏ ဖွဲ့စည်းပုံအစည်းအဝေး ဖွဲ့စည်းပုံ

စီမံ



ဆုံးဖြတ်ချက်များ။

ဆုံးဖြတ်ချက်(၁)

စခန်းပုံစံဆိုင်ရာ အဖွဲ့ (၂) ဦးသည် ရှေးဦးစွာ စာရွက်စာတမ်းများကို စစ်ဆေးပြီးနောက် အောက်ဖော်ပြပါ အချက်များကို ခုတ်တင်ခဲ့ကြောင်း အောက်ဖော်ပြပါအတိုင်း ဖော်ပြထားပါသည်။

ဆုံးဖြတ်ချက်(၂)

သဘောတူညီချက်များ။

- (၁) စခန်းပုံစံဆိုင်ရာ အဖွဲ့ (၂) ဦးသည် စာရွက်စာတမ်းများကို စစ်ဆေးပြီးနောက် အောက်ဖော်ပြပါ အချက်များကို ခုတ်တင်ခဲ့ကြောင်း အောက်ဖော်ပြပါအတိုင်း ဖော်ပြထားပါသည်။
- (၂) စခန်းပုံစံဆိုင်ရာ အဖွဲ့ (၂) ဦးသည် စာရွက်စာတမ်းများကို စစ်ဆေးပြီးနောက် အောက်ဖော်ပြပါ အချက်များကို ခုတ်တင်ခဲ့ကြောင်း အောက်ဖော်ပြပါအတိုင်း ဖော်ပြထားပါသည်။
- (၃) ရှေးဦးစွာ စာရွက်စာတမ်းများကို စစ်ဆေးပြီးနောက် အောက်ဖော်ပြပါ အချက်များကို ခုတ်တင်ခဲ့ကြောင်း အောက်ဖော်ပြပါအတိုင်း ဖော်ပြထားပါသည်။

(မှတ်တမ်းတင်)  
အထောက်အကူပြု  
ဦးအောင်အောင်



၁၅။ ကဏ္ဍအလိုက် အခက်အခဲမှတ်တမ်း

ကဏ္ဍအလိုက် ဦးစားပေးဖွံ့ဖြိုးရေးလုပ်ငန်းစဉ်များ

တစ်နှစ် ၂၀၁၁

မှရင်းအား ကျေးရွာဖွံ့ဖြိုးရေးအထောက်အကူပြုကော်မတီတွင် ထားရှိရပါမည်။ အခြားဌာနများနှင့် ညှိနှိုင်းရန်အတွက် မိတ္တူညွှန်း

အစဉ်	လုပ်ငန်း	အဆိုပြုသူ	လ/နစ်	လုပ်ဆောင်မည့်သူ	ပြင်ပမှ ထောက်ပံ့ပေးသူ
အခြေခံအထောက်အပံ့	၀ အိမ်ထောင်စုအဖွဲ့အစည်း ၁၀၀ ဖွဲ့စည်းပေးခြင်း	အကျွန်းအဖွဲ့	...../.....	အကျွန်းအဖွဲ့	
	၂ ရေကန်ဖွဲ့စည်းခြင်း	အကျွန်းအဖွဲ့	...../.....	အကျွန်းအဖွဲ့	
	၃ မြေပြင်ရေးဆွဲခြင်း	အကျွန်းအဖွဲ့	...../.....	အကျွန်းအဖွဲ့	
	၄ စာသင်ကျောင်းဆောက်လုပ်ခြင်း	အကျွန်းအဖွဲ့	...../.....	အကျွန်းအဖွဲ့	
	၅ ရွာတွင်းလမ်းဖွဲ့စည်းခြင်း	အကျွန်းအဖွဲ့	...../.....	အကျွန်းအဖွဲ့	
အထောက်အပံ့ပေးရေးလုပ်ငန်း	၀ အထောက်အပံ့ပေးရေးလုပ်ငန်း	အကျွန်းအဖွဲ့	...../.....		
	၂ အိမ်ထောင်စုအဖွဲ့အစည်းဖွဲ့စည်းခြင်း	အကျွန်းအဖွဲ့	...../.....		
	၃ အထောက်အပံ့ပေးရေးလုပ်ငန်း	အကျွန်းအဖွဲ့	...../.....		
	၄ အထောက်အပံ့ပေးရေးလုပ်ငန်း	အကျွန်းအဖွဲ့	...../.....		
	၅ ရွာတွင်းလမ်းဖွဲ့စည်းခြင်း	အကျွန်းအဖွဲ့	...../.....		
ပထမအဆင့်အထောက်အပံ့	၀ အထောက်အပံ့ပေးရေးလုပ်ငန်း	အကျွန်းအဖွဲ့	...../.....		
	၂ အထောက်အပံ့ပေးရေးလုပ်ငန်း	အကျွန်းအဖွဲ့	...../.....		
	၃ အထောက်အပံ့ပေးရေးလုပ်ငန်း	အကျွန်းအဖွဲ့	...../.....		
	၄ အထောက်အပံ့ပေးရေးလုပ်ငန်း	အကျွန်းအဖွဲ့	...../.....		
	၅ အထောက်အပံ့ပေးရေးလုပ်ငန်း	အကျွန်းအဖွဲ့	...../.....		
အထောက်အပံ့ပေးရေး	၀ အထောက်အပံ့ပေးရေးလုပ်ငန်း	အကျွန်းအဖွဲ့	...../.....		
	၂ အထောက်အပံ့ပေးရေးလုပ်ငန်း	အကျွန်းအဖွဲ့	...../.....		
	၃ အထောက်အပံ့ပေးရေးလုပ်ငန်း	အကျွန်းအဖွဲ့	...../.....		
	၄ အထောက်အပံ့ပေးရေးလုပ်ငန်း	အကျွန်းအဖွဲ့	...../.....		
	၅ အထောက်အပံ့ပေးရေးလုပ်ငန်း	အကျွန်းအဖွဲ့	...../.....		





# ၁၆။ကျေးရွာဖွံ့ဖြိုးရေးစီမံချက်အရည်အသွေးထိန်းချုပ်မှု (Checklist for VDP)

ထိန်းချုပ်သူ-

ရက်စွဲ-

ရွာ-  
မြို့နယ်-

VDP ရက်စွဲ-  
ကျေးရွာအုပ်စု-

## (၁) VDP စာရွက်စာတမ်းပြီးဆုံးမှုကို စစ်ဆေးပါ။ (OM အရ)

- မျက်နှာဖုံး (အဖုံး)
- မာတိကာ
- ကျေးရွာအခြေခံ Data
- PSA အကျဉ်းချုပ်နှင့် PRA လုပ်ငန်းစဉ်
- အမျိုးသား/အမျိုးသမီးအဖွဲ့များ၏ အခက်အခဲများ
- ကျေးရွာမျှော်မှန်းချက် (ဆွေးနွေးချက်ရလဒ်)
- အမျိုးသား/အမျိုးသမီးအဖွဲ့များသဘောတူထားသည့် နောင်လေးနှစ်အတွက် ဦးစားပေးလုပ်ငန်းများစာရင်း (အခြေခံအဆောက်အဦး၊အသက်မွေးမှု၊ ပညာရေး၊ လူမှုရေးထိန်းသိမ်းမှု....)

### နောက်ဆက်တွဲများ-

- လူမှုရေးအကဲဖြတ်မှု စာရွက်စာတမ်းခါတ်ပုံနှင့် PRA လုပ်ငန်းစဉ် (ဖြစ်နိုင်လျှင်)၊ မြေပုံများ ပါရမည်၊ စည်းစိမ်ပိုင်ဆိုင်မှုအဆင့်၊ venn ပုံ...
- ကျေးရွာစီမံကိန်းရေးဆွဲရေးအစည်းအဝေးမိတ္တူ
- ကျေးရွာ၏အချက်အလက် (PC 1 ပုံစံ)
- ကျေးရွာမျှော်မှန်းချက်

## (၂) လူမှုရေးအကဲဖြတ်မှုအရည်အသွေးနှင့် VDP စစ်ဆေးပါ။

- VDP တွင်ပါဝင်သောဦးရေ (အမျိုးသား/အမျိုးသမီး)- |
- လူမှုရေးအကဲဖြတ်မှုအရည်အသွေးနှင့် VDP အတွက် ရက်ပေါင်း-
- PRA ပစ္စည်းများ အသုံးပြုသည့် အရေအတွက်-
- ပါဝင်သောဦးရေနှင့် လုပ်ငန်းများ မှတ်တမ်းတင်ခြင်း (အစည်းအဝေးမှတ်တမ်း၊ အဖွဲ့ခါတ်ပုံ၊ တိုင်းရင်းသားအနည်းစုနှင့် ထိခိုက်လွယ်သော အဖွဲ့များ)
  - အလွန်ကောင်း
  - ကောင်း
  - ညံ့
- လုပ်ငန်းများ မှတ်တမ်းတင်ခြင်းနှင့် အမျိုးသမီးအဖွဲ့အစည်းအဝေး၏ရလဒ် အားခွဲခြားပေးထားသလား။
  - ရှိ
  - မရှိ
- စီမံကိန်းအရေအတွက် (အမျိုးသား/အမျိုးသမီးရွေးချယ်မှုအရေအတွက်)- |
- PRAနှင့်သက်ဆိုင်သောအခြား စီမံကိန်းအရေအတွက် (အမျိုးသား/အမျိုးသမီးရွေးချယ်မှုအရေအတွက်)- |