

ပြည်ထောင်စုသမ္မတ မြန်မာနိုင်ငံတော် အစိုးရ  
စိုက်ပျိုးရေး၊ မွေးမြူရေးနှင့် ဆည်မြောင်း ဝန်ကြီးဌာန  
ကျေးလက်ဒေသဖွံ့ဖြိုးတိုးတက်ရေး ဦးစီးဌာန  
ပင်လည်ဘူးမြို့နယ်



လူထုပတ်ဝန်းကျင်ပြုစီမံကိန်း  
National Community Driven Development Project  
(NCDDP)



ကျေးရွာဖွံ့ဖြိုးရေးအစီအစဉ်  
Village Development Plan (VDP)  
ဟတ္ထိန်ကျေးရွာ၊ ယင်းသာအုပ်စု



မာတိကာ

၁။ ပင်လည်ဘူးမြို့နယ် မြေပုံ.....2

၂။ ယင်းသာ အုပ်စုမြေပုံ.....3

၃။ ကျေးရွာအုပ်စုတွင်ပါဝင်သော ကျေးရွာစာရင်းများ.....4

၄။ ကျေးရွာအခြေခံအချက်အလက်များ.....4

၅။ လူထုပူးပေါင်းပါဝင်သော လူမှုဆန်းစစ်ခြင်းနှင့် အကဲဖြတ်ခြင်းလုပ်ငန်းစဉ် (PSA/PRA) အကျဉ်း ချုပ်ဖော်ပြချက်.....5

၆။ ကျေးရွာဖွံ့ဖြိုးရေးအစီအစဉ်အတွက်အသုံးပြုခဲ့သော PRA tools များနှင့်တစ်ခုချင်းစီအတွက်သုံးသပ် ချက်များ.7

၇။ ကော်မတီဝင်များရွေးချယ်ခြင်းနှင့်ကျေးရွာဖွံ့ဖြိုးရေးအစီအစဉ်ဆောင်ရွက်မှုမှတ်တမ်းခါတ်ပုံများ.....29

၈။ ကော်မတီဝင်များစာရင်း.....34

၉။ ပုံစံ ၈-၁။ ကျေးရွာအချက်အလက် .....35

၁၀။ ပုံစံ ၈-၂။ စီမံကိန်းစက်ဝန်းအချိန်ဇယား.....37

၁၁။ ပုံစံ ၈-၃။ ကျေးရွာဖွံ့ဖြိုးရေး ဦးစားပေးအစီအစဉ် .....39

၁၂။ ပုံစံ ၈-၄။ကျေးရွာဖွံ့ဖြိုးရေးစီမံကိန်းလုပ်ငန်းခွဲရွေးချယ်ခြင်းပုံစံ.....43

၁၃။ ပုံစံ ၈-၁၂။ အစည်းအဝေးတက်ရောက်သူစာရင်း .....46

၁၄။ အစည်းအဝေး မှတ်တမ်းများ.....50

၁၅။ ကဏ္ဍအလိုက် အခက်အခဲမှတ်တမ်း.....54

၁၆။ကျေးရွာဖွံ့ဖြိုးရေးစီမံချက်အရည်အသွေးထိန်းချုပ်မှု (Checklist for VDP).....55



၁။ ပင်လည်ဘူးမြို့နယ် မြေပုံ

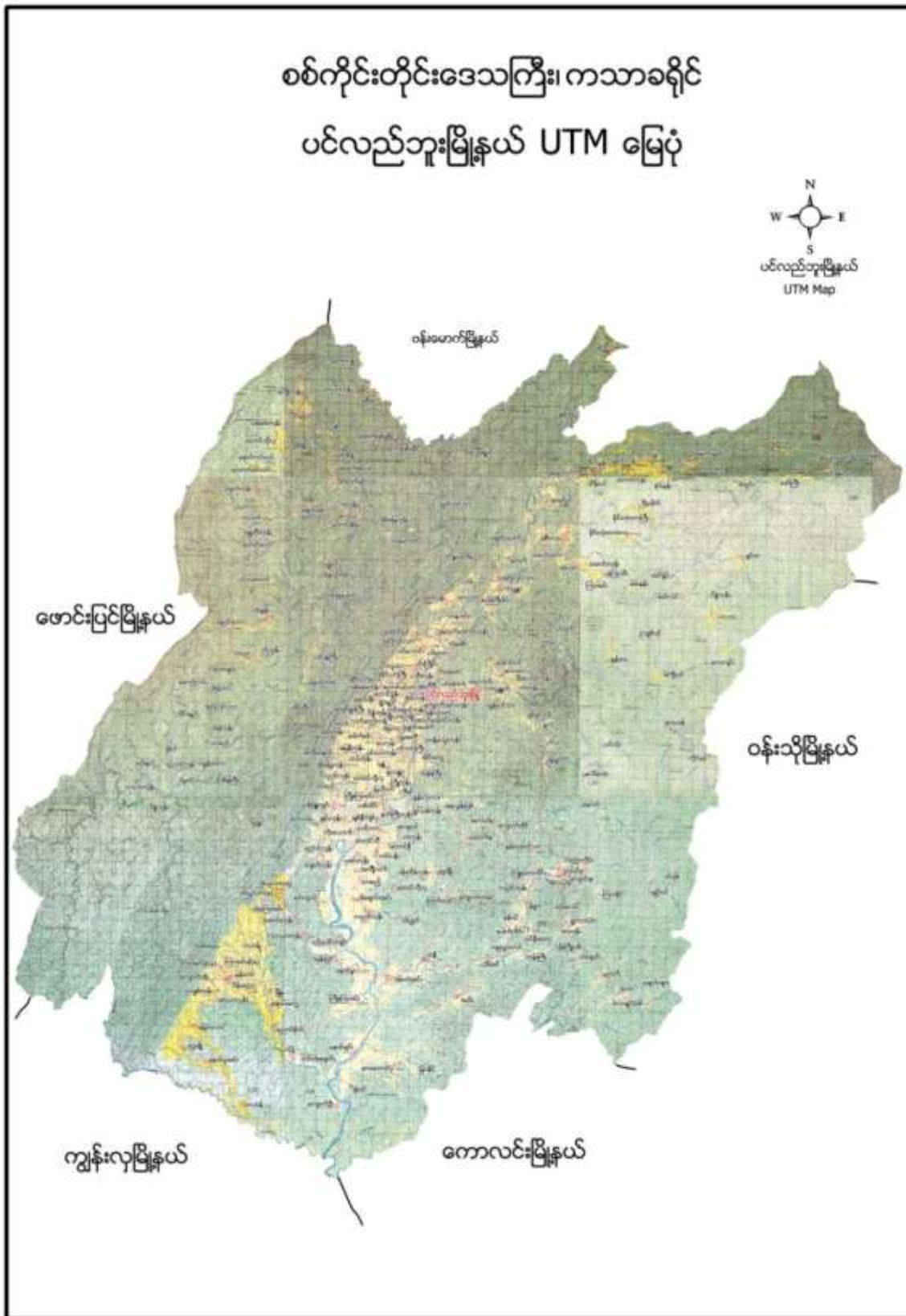



၂။ ယင်းသာ အုပ်စုမြေပုံ

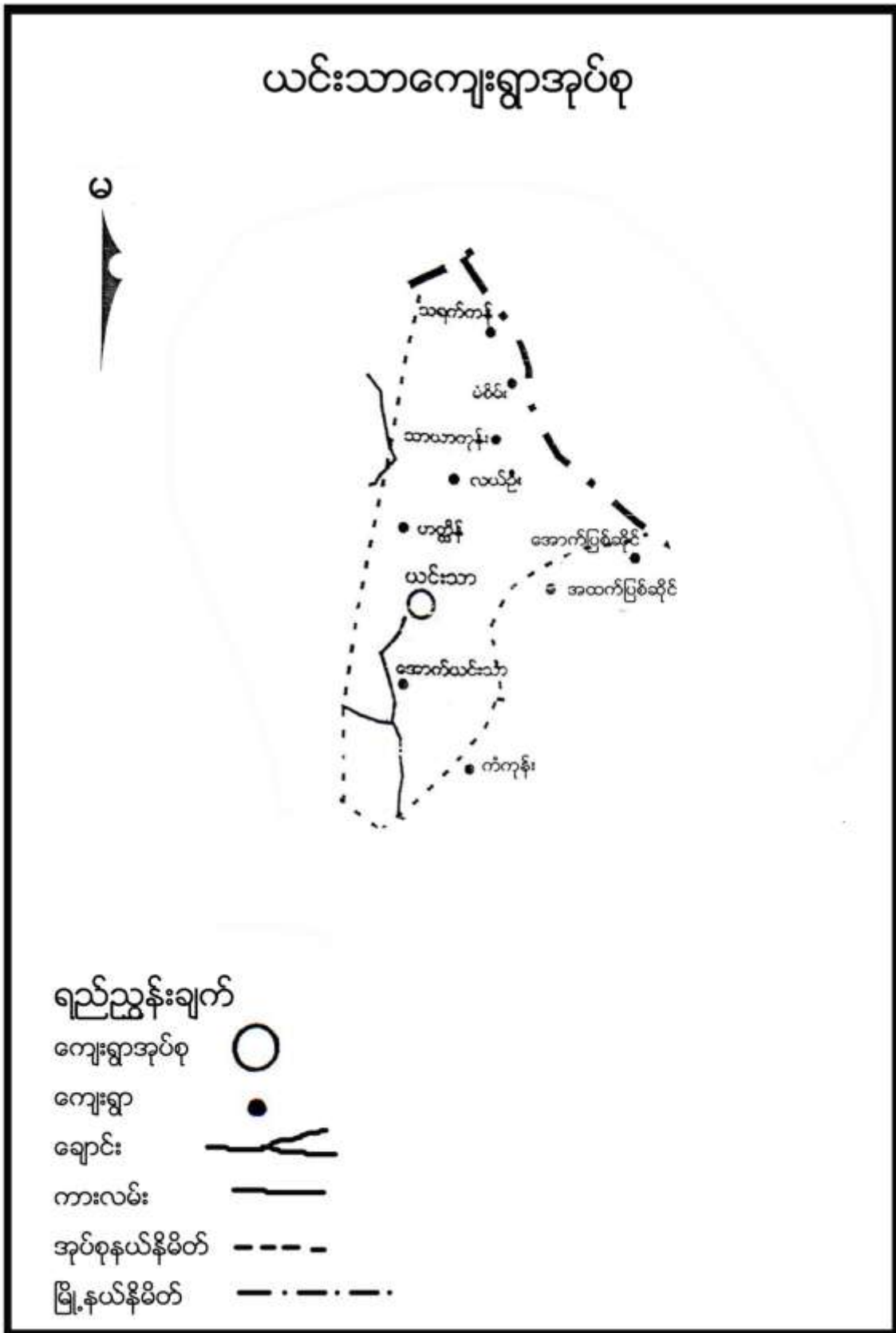





**၃။ ကျေးရွာအုပ်စုတွင်ပါဝင်သော ကျေးရွာစာရင်းများ**

အောက်ယင်းသာ၊ အထက်ယင်းသာ၊ ဟတ္ထိန်၊ လယ်ဦး၊ သာယာကုန်း၊ မံစိမ်း၊ သရက်ကန် ကျေးရွာတို့ဖြစ်ပါသည်။

**၄။ ကျေးရွာအခြေခံအချက်အလက်များ**

**၁။ ကျေးရွာသမိုင်းအကျဉ်း**

နှစ်ပေါင်း(၁၅၀)ကျော်ခန့်က စတင်တည်ထောင်ခဲ့သောကျေးရွာလေးဖြစ်ပါသည်။ကျေးရွာ နဘေးတွင်ရှိသော ဒဟက်ချောင်းနှင့် ထိန်ပင်များကို အမှီပြု၍ ဟတ္ထိန်ကျေးရွာဟုခေါ်တွင်ခဲ့ပါ သည်။ရွာတည်စတွင် အိမ်ခြေ(၄) အိမ်ဖြင့် စတင်တည်ထောင်ခဲ့ပြီးကျေးရွာ၏သာရေးနာရေးများကို ယင်းသာကျေးရွာနှင့်ပူးပေါင်းလုပ်ကိုင်ကြရ ပါသည်။ ဗမာလူမျိုးများနေထိုင်ကြပြီး ဗုဒ္ဓဘာသာကိုးကွယ်ကြသည်။လယ်ယာလုပ်ငန်းကို အဓိကထားလုပ် ကိုင်ဆောင်ရွက်ကြပြီး ကြက် ၊ဝက်၊ကျွဲ၊နွားများကိုတနိုင်တပိုင်မွေးမြူကြပါသည်။ကျေးရွာ၏လမ်းများသည် မြေသားလမ်းများဖြစ်သောကြောင့် သွားလာရေးခက်ခဲပါသည်။ယခုအချိန်တွင် ကျေးရွာ၌စာသင်ကျောင်းရှိပြီး ပညာရေးအတွက် လက်လှမ်းမှီသောကျေးရွာလေးဖြစ်ပါသည်။

**၂။ ထူးခြားဖြစ်စဉ်**

မရှိပါ။

**၃။ လူနည်းစုလူမျိုးစုအိမ်ထောင်စု**

အမျိုးအစား	အိမ်ထောင်စု	ကျား	မ	စုစုပေါင်း
မရှိ	-	-	-	-

**၄။ ထိခိုက်လွယ်အုပ်စု**

ထိခိုက်လွယ်အုပ်စု	အိမ်ထောင်စု	ကျား	မ	စုစုပေါင်း
သက်ကြီး	၃	၂	၁	၃
မြေယာမဲ့	၄	၁	၃	၄
မသန်စွမ်း	-	-	-	-

**၅။ အဓိကစီးပွားရေးလုပ်ငန်းများ**

စိုက်ပျိုးရေး	မွေးမြူရေး	အသေးစားစီးပွားရေး	အခြား
စပါး	ကျွဲ	ကုန်းစုံဆိုင်	လက်သမား
မြေပဲ	နွား		ငါးမွေးမြူခြင်း
နှမ်း	ဝက်		
	ကြက်		



**၆။ ကျေးရွာအတွင်းအဓိက ပိုင်ဆိုင်မှုများ**

ကျေးရွာပိုင်ဆိုင်မှုများ	စိုက်ပျိုးမြေ	စားကျက်မြေ	သစ်တောမြေ	သဲ/ကျောက်ရရှိမှု	ရေတွင်း/ရေကန်	စက်ရေတွင်း
အရေအတွက်	၅၀ဧက	၆၀ ဧက	၁၀၀-ဧက	ရှိ/	၁ /	-
ကျေးရွာပိုင်ဆိုင်မှုများ	ကား	ထော်လာဂျီ	စပါးကြိတ်စက်	မြွေလှေ့စက်	အသေးစားဆည်	ဈေးဆိုင်
အရေအတွက်	-	-	၃	-	၁	၁

**၇။ ကျေးရွာအတွင်းအခြားပိုင်ဆိုင်မှုများ**

ကျေးရွာပိုင်ဆိုင်မှုများ	ရေတင်စက်	လယ်ထွန်စက်	ထွန်ထယ်	ကျွဲ	နွား
အရေအတွက်	၆	၆	၆၀	၅၀	၁၀၀
ကျေးရွာပိုင်ဆိုင်မှုများ	ဝက်	ဆိုင်ကယ်	ကျွမ်းကျင်လုပ်သား	လုပ်သား	
အရေအတွက်	၄၀	၂၅	၁	၃၀	

**၈။ အခြားကျေးရွာရှိအသုံးပြုနိုင်သော အရင်းအမြစ်/အချက်အလက်များ**

အရင်းအမြစ်	ဆေးခန်း	အ.လ.က/အ.ထ.က	ဈေး	ကျွမ်းကျင်လုပ်သား	လုပ်သား	မြေတူးစက်	လမ်းကြိတ်စက်
အရေအတွက်	၁		-	၅	၁၀၀	-	

**၅။ လူထုပူးပေါင်းပါဝင်သော လူမှုဆန်းစစ်ခြင်းနှင့် အကဲဖြတ်ခြင်းလုပ်ငန်းစဉ် (PSA/PRA) အကျဉ်းချုပ်ဖော်ပြချက်**

စဉ်	အကြောင်းအရာ	ရက်စွဲ	ဦးတည်အုပ်စု	တက်ရောက်သူ			အဓိက ဆွေးနွေးချက်များ
				ကျား	မ	ပေါင်း	
၁	လူမှုစီးပွားအဆင့် သတ်မှတ်ခြင်း (Wealth Ranking)	၉-၁၀-၂၀၁၉	ချမ်းသာ၊ အလယ်အလတ်၊ နွမ်းပါး၊ အလွန်နွမ်းပါးအုပ်စုများ	၂၃	၂၅	၄၈	ကျေးရွာလူမှုစီးပွားအုပ်စုများခွဲခြားသတ်မှတ်နိုင်ရေးအတွက် အခြေခံစံနှုန်းများ သတ်မှတ်ခြင်း၊ ကျေးရွာသားများနှင့် အများသဘောတူ ခွဲခြားသတ်မှတ်ခြင်း
၂	ရာသီခွင်ပြပြက္ခဒိန် (Seasonal Calendar)	၉-၁၀-၂၀၁၉	ကော်မတီဝင်၊ အမျိုးသမီး၊ အမျိုးသားများ	၂၃	၂၅	၄၈	ရာသီဥတု၊ စိုက်ပျိုးသီးနှံများ၊ လယ်ယာလုပ်ငန်းများ၊ နေ့စားလုပ်ငန်းများ၊ မွေးမြူရေးလုပ်ငန်းများ၊ ဝမ်းစာဖူလုံမှု နှင့် ပွဲတော်များ



၃	ကျေးရွာလူမှုရေးပြ၊ သယံဇာတပြမြေပုံ (Social Map/Resource Map)	၁၇-၁-၁၆	ရပ်မိရပ်ဖ၊ ကော်မတီဝင်များ	၂၃	၂၅	၄၈	အိမ်အမျိုးအစားများ၊ အခြေခံအဆောက်အအုံများ၊လမ်း ပန်းဆက်သွယ်ရေးအခြေအနေ လယ်ယာမြေများ၊ မြစ်ချောင်းများ၊ ရေတွင်း ရေကန်များ၊သစ်တောများ
၄	ပြဿနာသစ်ပင် (Problem Tree)	၁၈-၁-၁၆	အမျိုးသားများကော် မတီဝင်များ	၂၀	-	၂၀	ဆွေးနွေးထားသော အခြေခံအဆောက်အအုံ များနှင့် သက်မွေးဝမ်းကျောင်းလုပ်ငန်းမျ ား၊ကျန်းမာရေး၊ပညာရေး။
၅	ပြဿနာသစ်ပင် ( Problem Tree)	၁၈-၁-၁၆	အမျိုးသမီးများ	-	၂၅	၂၅	ဆွေးနွေးထားသော အခြေခံအဆောက်အအုံ များနှင့် သက်မွေးဝမ်းကျောင်းလုပ်ငန်းမျ ား
၆	ကျေးရွာ၏ (၅)နှစ်စာ ဦးစားပေးအစီအစဉ် ပြ ဇယား(Metric Ranking)	၁၇-၁-၁၆	အမျိုးသားအုပ်စု၊အ မျိုးသမီးအုပ်စု၊လူင ယ်အုပ်စု၊ရပ်မိရပ်ဖ အုပ်စု	၂၃	၂၅	၄၈	အကျိုးပြုပြီးရေ၊ အကျိုးခံစားခွင့် နှင့် အဓိက လိုအပ်ချက်များပေါ် မူတည်၍ ဆုံးဖြတ်သည်။
၇	အဖွဲ့အစည်းချိတ် ဆက်ပုံ (Venn Diagram)	၁၇-၁-၁၆	ကျေးရွာအုပ်ချုပ်ရေး အဖွဲ့၊ကျေးရွာစီ/ ထောက်အဖွဲ့	၂၃	၂၅	၄၈	ကျေးရွာတွင်းရှိ အဖွဲ့အစည်းများနှင့် မည်သို့သောလုပ်ငန်းများအတွ က် မည်သည့်အဖွဲ့များချိတ်ဆက်လုပ် ကိုင်မှု
၈	ပင့်ကူအိမ် ကွန်ယက် (Spider Web)	၁၈-၁-၁၆	အမျိုးသားများ နှင့် အမျိုးသမီးများ	၂၀	၂၅	၄၅	အမျိုးသားများ နှင့် အမျိုးသမီးများ တန်းတူအခွင့်အရေး ရရှိမှု နှင့် မရရှိသည့် အကြောင်းအရင်းများ
၉	ပြဿနာ၊အခွင့်အ ရေး၊လက်ရှိအခြေအ နေနှင့် ပြောင်းလဲမှုညွှန်းကိ န်း	၁၈-၁-၁၆	ကျေးရွာစီ/ထောက် အဖွဲ့၊ကျေးရွာလူထု	၂၀	၂၅	၄၅	ပြဿနာ၊အခွင့်အရေး၊လက်ရှိအ ခြေအနေ ကိုသိရှိရန် နှင့် ပြောင်းလဲနိုင်သည်ပုံစံများ
၁၀	ကျေးရွာအိပ်မက်ပြ မြေပုံ (Dream Map)	၁၈-၁-၁၆	ကျေးရွာစီ/ထောက် အဖွဲ့၊ကျေးရွာလူထု	၂၀	၂၅	၄၅	နောင်တစ်ချိန်တွင် ကျေးရွာတွင် ဖြစ်စေချင်သော/မြင်စေချင်သော အရာများ ထည့်သွင်းရေးဆွဲခြင်း



၆။ ကျေးရွာဖွံ့ဖြိုးရေးအစီအစဉ်အတွက်အသုံးပြုခဲ့သော PRA tools များနှင့်တစ်ခုချင်းစီအတွက်သုံးသပ်ချက်များ

၁။ ကျေးရွာ၏လူမှုစီးပွားအဆင့်သတ်မှတ်ခြင်း။ (Wealth Ranking)

အဆင့်	အခြေခံနှုန်းများ/ ညွှန်းကိန်းများ	အိမ်ထောင်စု	ရာခိုင်နှုန်း
ချမ်းသာ	အိမ်အခြေအနေ- သွပ်မိုး၊ပျဉ်ခင်း၊ဝါးထရံကာ မြေယာပိုင်ဆိုင်မှု- လယ်(၅)ဧက၊ယာ(၅)ဧက ကျွဲ၊ နွား- (၈)ကောင်အထက် အခြားပိုင်ဆိုင်မှု- ထွန်စက်၊စပါးကြိတ်စက်၊ဆိုင်ကယ်၊TV၊လှည်း၊ ဖုန်း	၁၄	၃၂.၅%
အလယ်အလတ်	အိမ်အခြေအနေ- ပျဉ်ခင်း၊ ဝါးထရံကာ၊သွပ်မိုး မြေယာပိုင်ဆိုင်မှု-လယ်(၃)ဧက၊ယာ(၃)ဧက ကျွဲ၊ နွား- (၅)ကောင် အခြားပိုင်ဆိုင်မှု- ဆိုင်ကယ်၊လှည်း၊TV	၁၄	၃၂.၅%
နွမ်းပါး	အိမ်အခြေအနေ- ပျဉ်ခင်း၊ ဝါးထရံကာ၊ သက်ကယ်မိုး မြေယာပိုင်ဆိုင်မှု- လယ်(၁)ဧက၊ယာ(၁)ဧက ကျွဲ၊ နွား- (၃)ကောင် အခြားပိုင်ဆိုင်မှု- ဆိုင်ကယ်၊TV	၆	၁၄%
အလွန်နွမ်းပါး	အိမ်အခြေအနေ- ဝါးခင်း၊ ဝါးထရံကာ၊သက်ကယ်မိုး မြေယာပိုင်ဆိုင်မှု- မရှိ ကျွဲ၊ နွား- မရှိ အခြားပိုင်ဆိုင်မှု- မရှိ	၉	၂၀%
စုစုပေါင်း		၄၃	၁၀၀





၂။ ရာသီခွင်ပြ ကြံ့ခိုင် နှင့် သုံးသပ်ချက်

ကုသီချိန် ၆၆ ကုသီချိန်၊ ယာဇ္ဈိန် ကျေးရွာ													
ကစပြောင်းကာလ	တန်ခူး	ကဆုန်	နယုန်	ဝါဆို	ဝါခေါင်	တော် သပင်	သီတင်း ပွဲတော်	တန် ခူး	နတ် တော်	ဇွန်	ဇူလိုင်	ဇူလိုင်	အထွေထွေ
ကုသီချိန် ကစပြောင်း													
ရက်စွဲ	—	—	—	—	—	—	—	—	—	—	—	—	
ဖွေးမြေင်း	ဇွန်	ဇွန်	ဇွန်	ဇွန်	ဇွန်	ဇွန်	ဇွန်	ဇွန်	ဇွန်	ဇွန်	ဇွန်	ဇွန်	
နေ့စား ပျင်းပျင်း	ဤမိုး	ဤမိုး	ဤမိုး	ဤမိုး	ဤမိုး	ဤမိုး	ဤမိုး	ဤမိုး	ဤမိုး	ဤမိုး	ဤမိုး	ဤမိုး	
အထွေထွေ ကန့်ကွက်	မေ့လျော့ တိုက်	မေ့လျော့ တိုက်	မေ့လျော့ တိုက်	မေ့လျော့ တိုက်	မေ့လျော့ တိုက်	—	—	—	—	—	—	—	
ဝင်းစားပျင်း	ပျင်းပျင်း	ပျင်းပျင်း	ပျင်းပျင်း	ပျင်းပျင်း	ပျင်းပျင်း	ပျင်းပျင်း	ပျင်းပျင်း	ပျင်းပျင်း	ပျင်းပျင်း	ပျင်းပျင်း	ပျင်းပျင်း	ပျင်းပျင်း	
အပျင်းအစား ဤမိုး	ပျင်းပျင်း	ပျင်းပျင်း	ပျင်းပျင်း	ပျင်းပျင်း	ဤမိုး	ဤမိုး	ဤမိုး	ဤမိုး	ဤမိုး	ဤမိုး	ဤမိုး	ဤမိုး	
ပျင်းပျင်း	မေ့လျော့	—	—	မေ့လျော့	—	—	မေ့လျော့	—	—	—	—	—	

ကုသီချိန် ၆၆ ကုသီချိန်၊ ယာဇ္ဈိန် ကျေးရွာ - မေ့လျော့ တိုက် - မေ့လျော့ တိုက် - မေ့လျော့ တိုက် - မေ့လျော့ တိုက် - မေ့လျော့ တိုက် - မေ့လျော့ တိုက် - မေ့လျော့ တိုက် - မေ့လျော့ တိုက် - မေ့လျော့ တိုက် - မေ့လျော့ တိုက် - မေ့လျော့ တိုက် - မေ့လျော့ တိုက် - မေ့လျော့ တိုက် - မေ့လျော့ တိုက်

အထွေထွေ ကန့်ကွက် - - မေ့လျော့ တိုက် - မေ့လျော့ တိုက်



### သုံးသပ်ချက်

ရာသီဥတု-တပေါင်းလ လယ်မှ စ၍ နယုန်လအထိ နွေရာသီဖြစ်ပါသည်။ဝါဆိုလ လယ် မှ စ၍ တော်သလင်း လအထိ မိုးရာသီ ဖြစ်ပါသည်။ သီတင်းကျွတ်လ မှ စတင်၍ တပို့တွဲလ လယ်အထိ ဆောင်းရာသီ ဖြစ်ပါသည်။

စိုက်ပျိုးရေး-နယုန်လတွင် စပါးစိုက်ပျိုးရန် ပျိုးထောင်ကြပြီး ဝါဆိုနှင့်ဝါခေါင်လများတွင် ကောက်စိုက် ကြပါ သည်။ ပြာသိုလတွင် ချောင်းနဘေးနှုန်းတင်မြေနေရာတွင် တနိုင်တပိုင် မြေပဲစိုက်ပျိုးကြသည်။

မွေးမြူရေး-မွေးမြူရေး လုပ်ငန်းများဖြစ်သော ကြက်၊ဝက်၊ကျွဲ၊နွားများကိုတနိုင်တပိုင်လုပ်ကိုင်ကြပါသည်။

နေ့စားလုပ်ငန်း-ဝါဆို၊ဝါခေါင်လများတွင် စပါးစိုက်ပျိုးချိန်ဖြစ်၍ နေ့စားလုပ်ငန်းများရှိပြီး ဝင်ငွေအသင့်အတင့် ရှိသည်။သီတင်းကျွတ်၊တန်ဆောင်မုန်းနှင့် နတ်တော်လများတွင် စပါးရိတ်သိမ်းချိန်ဖြစ်၍ နေ့စားလုပ်ငန်း များရှိပြီး ဝင်ငွေအနည်ငယ်ရှိသည်။ တစ်နေ့ဝင်ငွေ(၂၅၀၀)ကျပ်၊တစ်လဝင်ငွေ(၇၅၀၀၀)ကျပ် ၊တစ်နှစ်ဝင်ငွေ (၃၀၀၀၀၀)ကျပ်ခန့်ရှိပါသည်။

သဘာဝဘေးအန္တရာယ်။ မရှိပါ

ဝမ်းစာဖူလုံမှု-တော်သလင်းလနှင့်သီတင်းကျွတ်လများတွင် စပါးကုန်ချိန်ဖြစ်၍ ဝမ်းစာရှားပါးမှုပြဿနာ ရှိပါ သည်။

အလုပ်သမားရှားပါးမှု- ဝါခေါင်လ မှ နတ်တော်လများထိ စိုက်ပျိုးရေးရာသီနှင့်တိုက်ဆိုင်သောကြောင့် အလုပ်သမားရှားပါးမှု အနည်းငယ်ရှိပါသည်။

ပွဲတော်များ-တန်ခူးလတွင် သင်္ကြန်ပွဲတော်ပြုလုပ်ပါသည်။ ဝါဆိုလတွင် သင်္ကြန်ကပ်ပွဲတော်ရှိပါသည်။ သီတင်းကျွတ်လတွင် မီးထွန်းပွဲတော်ရှိပါသည်။ တပေါင်းလတွင် အလှူပွဲများရှိပါသည်။





၃။ ကျေးရွာလူမှုရေးပြမြေပုံ နှင့် သုံးသပ်ချက်

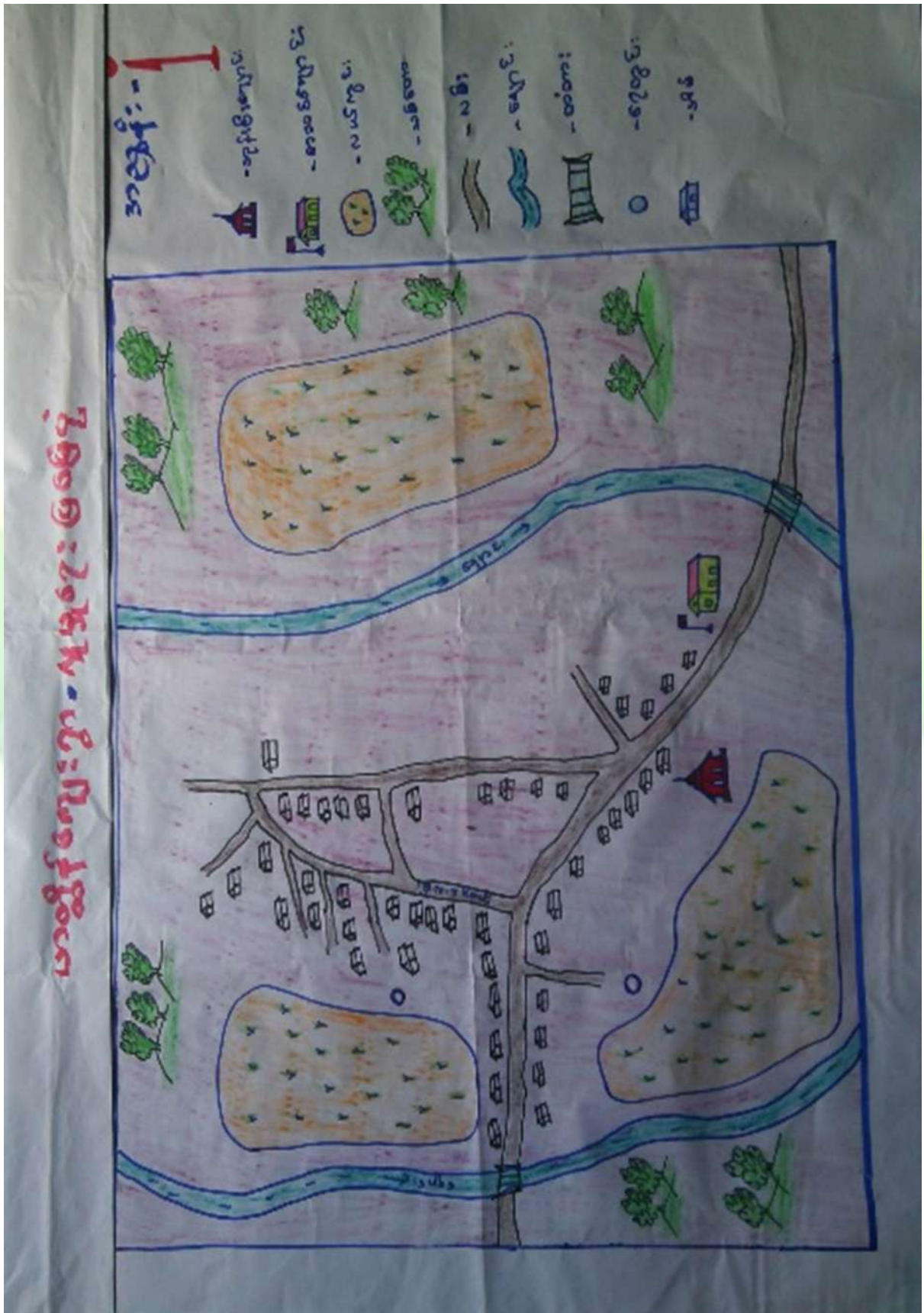



**သုံးသပ်ချက်**

လူနေထိုင်မှု ပုံစံ-စီပွားရေးအဆင့် (၄) မျိုးရှိပြီး ဗမာလူမျိုးများနေထိုင်ကြကာ ဗုဒ္ဓဘာသာ ကိုးကွယ်ကြသည်။တစ်ဦးကိုတစ်ဦး လေးစားမှုရှိပြီး အေးချမ်းတည်ငြိမ်သောကျေးရွာလေးဖြစ် ပါသည်။

လမ်းပန်းဆက်သွယ်ရေး ရွာတွင်းလမ်းများနှင့်ရွာချင်းဆက်လမ်းများသည်မြေသားလမ်းများဖြစ်သောကြောင့် မိုးတွင်းကာလတွင် သွားရေးလာ ရေးခက်ခဲပါသည်။

**ကျန်းမာရေး-** အဓိကကျန်းမာရေးကုသမှုအတွက် အထက်ယင်းသာကျေးရွာ ကျေးလက်ဆေးပေးခန်းသို့ သွားရောက်ကုသကြရပါသည်။သာမန်ကျန်းမာရေးချို့ယွင်းမှုများအတွက်ကျေးရွာတွင်ရှိသော ဘိန်းတောဆေးဆရာများ၌ ကုသမှုများလည်းပြုလုပ်ကြသည်။

**သောက်သုံးရေး-**ကျေးရွာတွင်းရှိ လက်တူးတွင်းနှင့် ပိုက်တွင်းများမှ ရေကို အသုံးပြုပါသည်။ လုံလောက်မှုရှိပါသည်။

**အခြား-** ကျေးရွာ၏အရှေ့တောင်ပိုင်းတွင် စာသင်ကျောင်း၊ရွာတောင်ဘက်တွင် စာကြည့်တိုက်၊ ဘုန်းတော်ကြီးကျောင်း၊ရွာ၏အနောက်ဘက်နှင့်အရှေ့ဘက်တွင်ချောင်းရှိပါသည်။





၄။ ကျေးရွာအရင်းအမြစ်ပြမြေပုံနှင့်သုံးသပ်ချက်

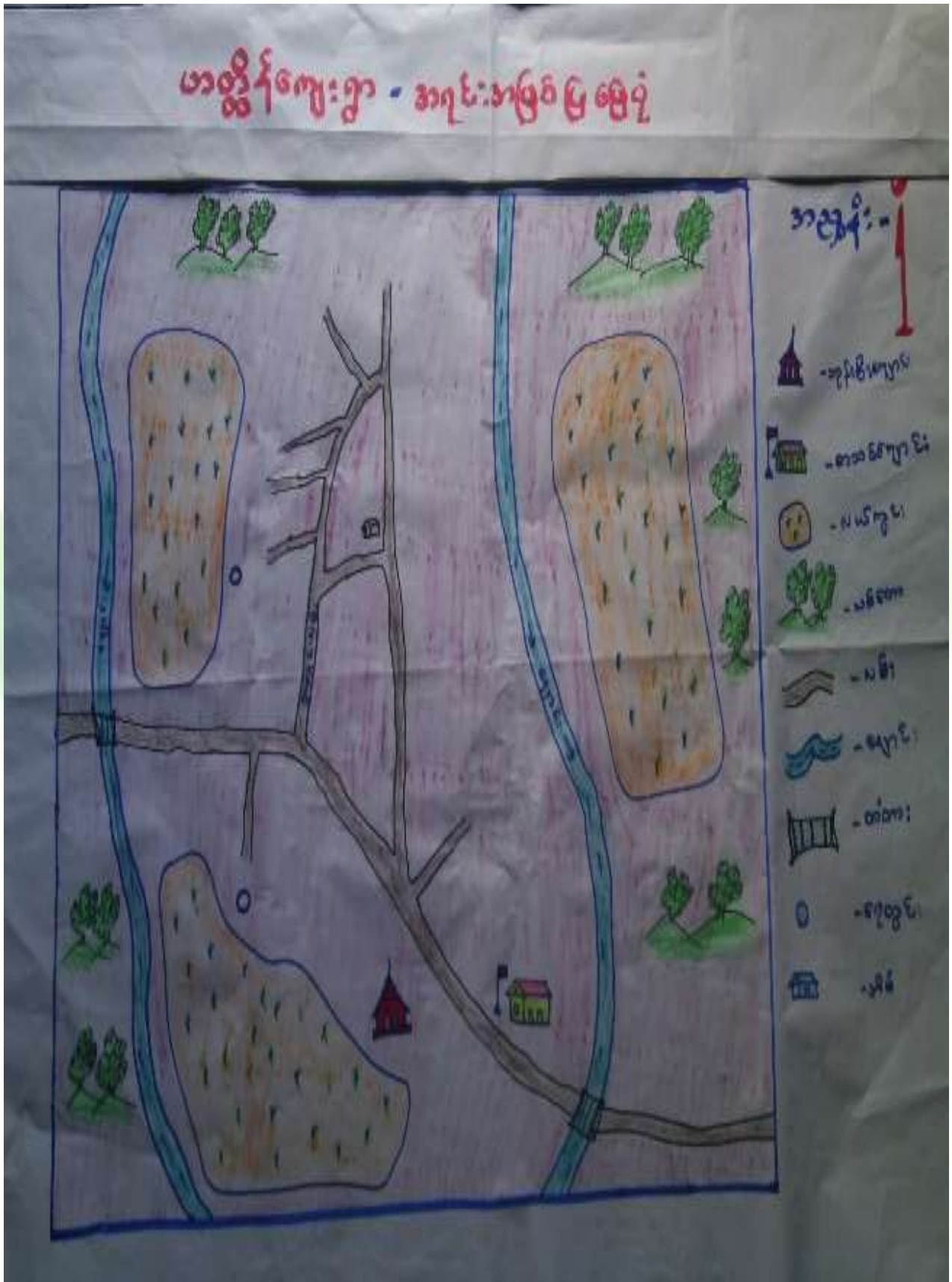



**သုံးသပ်ချက်**

ပတ်ဝန်းကျင်ရှိအရင်းအမြစ်များ-ရွာ၏အရှေ့ဘက်နှင့်အနောက်ဘက်တွင်ချောင်းရှိပြီး စိုက်ပျိုးရေးအတွက် အနည်းငယ်လုံလောက်မှုရှိပါသည်။သစ်တောများဖြင့် ဖုံးလွှမ်းနေပြီး ထိုသစ်တောများမှတောထွက်ပစ္စည်း များရှာဖွေရောင်းချကြပါသည်။

**စီးပွားရေးလုပ်ကိုင်စားသောက်ရသောအရင်းအမြစ်-**

လယ်ယာမြေကိုအဓိကလုပ်ကိုင်စားသောက်ကြရသည်။စာကျက်မြေများကိုအသုံးပြု၍လည်း ကျွဲ၊နွားများကို တပိုင်တနိုင်မွေးမြူကြသည်။သစ်တောထွက်ပစ္စည်းများဖြစ်သောပန်းရိုး၊ပန်းဥ၊ဝဥ ၊မာလာဥများကိုလည်း တူးဖော် ရောင်းချကြ သည်များ လည်းရှိပါသည်။

အရင်းအမြစ်နှင့်ဆက်စပ်သောပြဿနာများ-စိုက်ပျိုးရေးတွင် စပါးဖျက်ပိုးများကျရောက်၍ သီးနှံဖြစ်ထွန်းမှု အနည်းငယ်ကျဆင်းပါသည်။လမ်းပန်းဆက်သွယ်ရေးခက်ခဲသောကြောင့် ဒေသထွက်ပစ္စည်းများ ရောင်းချရာ တွင် ဈေးကောင်းမရခြင်း ၊အချိန်မှီ မပို့ဆောင်နိုင်ခြင်းများရှိပါသည်။



၅။ အမျိုးသားများတင်ပြသော ပြဿနာသစ်ပင် နှင့် ဖြေရှင်းနည်းလမ်း

ပာဠိဂီတကျ ဥပဿနာသစ်ပင် အမျိုးသား

**အမျိုးသစ်**

ဝက်စွယ်စားအင်ဒြေ  
 ယာစုသာ နယ်ခြေ  
 မပုဒ်အုတ် ဝါခြေ  
 ကျိးမာစု ဝေဒုလွေ  
 နွားမစု အင်ဒြေ  
 ဝိးဗိုးစု ရှေးကျခြေ

**အခြေခံရင်း**

တံတား ပျက်စီးခြေ  
 စာသင်ကျောင်း မျှော်မျှော်ခြေ  
 စာရေးတိုက် မျှော်ခြေ  
 ကျောင်း သုံး ဝါဒီသာ မပျံ့စေအောင်  
 ဂွေဦး မင်း မကောင်းခြေ

**ရွှေ့ပြောင်း မည် နည်းလမ်း**

တံတား တည်ဆောက်ရေးခြေ  
 စာသင်ကျောင်း မြေပြင်ရေးခြေ  
 စာရေးတိုက် ဆောက်လုပ်ရေးခြေ  
 ကျောင်း သုံး ဝါဒီသာ တည်ဆောက်ရေးခြေ  
 ဂွေဦး မင်း များ မြေပြင်ရေးခြေ



အခြေခံ  
ပင်-မျိုး





**အကြောင်းအရင်းများ/ အခက်အခဲများ**

၁	တံတားများပျက်စီးနေခြင်း	၂	စာသင်ကျောင်း ပြတင်းတံခါးများလုံခြုံမှုမရှိခြင်း	၃	စာကြည့်တိုက် မကောင်းခြင်း
၄	စာသင်ကျောင်းအိမ်သာ မလုံလောက်ခြင်း	၅	ရွာတွင်းလမ်းများမကောင်းမွန်ခြင်း	၆	အသက်မွေးဝမ်းကျောင်းလုပ်ငန်းများ လုပ်ကိုင်ရန် ရင်းနှီးငွေမရှိခြင်း/ အတိုးနှုန်းကြီးမြင့်ခြင်း
၇	အသက်မွေးဝမ်းကျောင်းအတက်ပညာ မရှိခြင်းကြောင့် ဝင်ငွေနည်းပါးခြင်း				

**အကျိုးဆက်များ**

- ၁ ရွာချင်းဆက်လမ်းပေါ်ရှိတံတားများ မရှိခြင်းကြောင့် သွားရေးလာရေးခက်ခဲခြင်း၊ ကားများမဝင်ရောက်နိုင်ခြင်း
- ၂ စာသင်ကျောင်းပြတင်းတံခါးမရှိခြင်း ကြောင့် ကလေးများစာသင်ချိန် အပူအအေးမမျှတခြင်း၊ မိုးရာသီစာသင်ချိန်မိုးရေဝင်ခြင်း၊ ကျောင်းနေအရွယ်ကလေးသူငယ်များနေထိုင်မကောင်းဖြစ်ခြင်းများတွေ့ကြုံခံစားရပါသည်။
- ၃ စာကြည့်တိုက်မကောင်းမွန်၍ စာပေဗဟုသုတများ လေ့လာသိရှိမှုအားနည်းခြင်း
- ၄ စာသင်ကျောင်းအိမ်သာများမလုံလောက်သောကြောင့် ကျောင်းသား/သူများ ကျန်းမာရေးထိခိုက်ခြင်း
- ၅ ရွာတွင်းလမ်းများမကောင်းမွန်သဖြင့် သွားရေးလာရေးခက်ခဲခြင်းနှင့် ကျန်းမာရေးများထိခိုက်ခြင်း
- ၆ အရင်းအနှီးမရှိသဖြင့် စိုက်ပျိုးရေး၊ မွေးမြူရေးတိုးချဲ့မလုပ်ဆောင်နိုင်ခြင်း
- ၇ ဝင်ငွေနည်းပါးသောကြောင့် မိသားစုစီးပွားရေးကျပ်တည်းမှုများရှိခြင်း

**ဖြေရှင်းနည်းလမ်း**

- ၁ ရွာတွင်းလမ်းပေါ်ရှိတံတားများ ပြုပြင်ခြင်း
- ၂ စာသင်ကျောင်း ပြတင်း တံခါးတပ်ဆင်ပေး ခြင်း
- ၃ စာကြည့်တိုက် ပြုပြင်ခြင်း
- ၄ စာသင်ကျောင်းအိမ်သာများတည်ဆောက်ပေးခြင်း
- ၅ ရွာတွင်းလမ်းများပြုပြင်ပေးခြင်း
- ၆ စိုက်ပျိုးရေးဌာန၊ တိ/မွေးကုဌာန တို့နှင့်ချိတ်ဆက် ဆောင်ရွက်ရန်
- ၇ အိမ်တွင်းမှ လုပ်ငန်းသင်တန်း ကျေး/လက် ဦးစီးဌာန စီမံကိန်းများနှင့် ချိတ်ဆက်ဆောင်ရွက်ရန်





၆။ အမျိုးသမီးများတင်ပြသော ပြဿနာသစ်ပင် နှင့် ဖြေရှင်းနည်းလမ်း

**ဟတ္ထိဂိဓကျုဂျပြဿနာသစ်ပင် အမျိုးသမီး**

**အကျိုးအစွမ်း**

ဆင်စွယ်စားအစွမ်း  
 ယောစားအစွမ်း  
 မပညာစွမ်း  
 ကျိုးစားစွမ်း  
 ဆွမ်းစားစွမ်း  
 ဝိပဿနာစွမ်း

**အခြားအစွမ်း**

တံတားပျက်စီးစွမ်း  
 စာသင်ကျောင်းပျက်စီးစွမ်း  
 စာရေးစွမ်း  
 ကျောင်းသုံးအိမ်သာမပျက်စီးစွမ်း  
 ဂွေစွမ်း

**ဖြေရှင်းပေးနည်းလမ်း**

တံတားတည်ဆောက်စွမ်း  
 စာသင်ကျောင်းပြုပြင်စွမ်း  
 စာရေးစွမ်း  
 ကျောင်းသုံးအိမ်သာတည်ဆောက်စွမ်း  
 ဂွေစွမ်း



အကျိုးအစွမ်း  
ပျက်စီးစွမ်း



**အကြောင်းအရင်းများ/ အခက်အခဲများ**

၁	တံတားများပျက်စီးနေခြင်း	၂	စာသင်ကျောင်း ပြတင်းတံခါးများလုံခြုံမှုမရှိခြင်း	၃	စာကြည့်တိုက် မကောင်းခြင်း
၄	စာသင်ကျောင်းအိမ်သာမလုံလောက်ခြင်း	၅	ရွာတွင်းလမ်းများမကောင်းမွန်ခြင်း	၆	အသက်မွေးဝမ်းကျောင်းလုပ်ငန်းများလုပ်ကိုင်ရန် ရင်းနှီးငွေမရှိခြင်း/ အတိုးနှုန်းကြီးမြင့်ခြင်း
၇	အသက်မွေးဝမ်းကျောင်းအတတ်ပညာမရှိခြင်းကြောင့် ဝင်ငွေနည်းပါးခြင်း				

**အကျိုးဆက်များ အကျိုးဆက်များ**

- ၁ ရွာချင်းဆက်လမ်းပေါ်ရှိတံတားများ မရှိခြင်းကြောင့် သွားရေးလာရေးခက်ခဲခြင်း၊ကားများမဝင်ရောက်နိုင်ခြင်း
- ၂ စာသင်ကျောင်းပြတင်းတံခါးမရှိခြင်း ကြောင့် ကလေးများစာသင်ချိန် အပူအအေးမမျှတခြင်း၊မိုးရာသီစာသင်ချိန်မိုးရေဝင်ခြင်း၊ကျောင်းနေအရွယ်ကလေးသူငယ်များနေထိုင်မကောင်းဖြစ်ခြင်းများတွေ့ကြုံခံစားရပါသည်။
- ၃ စာကြည့်တိုက်မကောင်းမွန်၍ စာပေဗဟုသုတများ လေ့လာသိရှိမှုအားနည်းခြင်း
- ၄ စာသင်ကျောင်းအိမ်သာများမလုံလောက်သောကြောင့် ကျောင်းသား/သူများ ကျန်းမာရေးထိခိုက်ခြင်း
- ၅ ရွာတွင်းလမ်းများမကောင်းမွန်သဖြင့် သွားရေးလာရေးခက်ခဲခြင်းနှင့် ကျန်းမာရေးများထိခိုက်ခြင်း
- ၆ အရင်းအနှီးမရှိသဖြင့် စိုက်ပျိုးရေး၊မွေးမြူရေးတိုးချဲ့မလုပ်ဆောင်နိုင်ခြင်း
- ၇ ဝင်ငွေနည်းပါးသောကြောင့် မိသားစုစီးပွားရေးကျပ်တည်းမှုများရှိခြင်း

**ဖြေရှင်းနည်းလမ်း**

- ၁ ရွာတွင်းလမ်းပေါ်ရှိတံတားများ ပြုပြင်ခြင်း
- ၂ စာသင်ကျောင်း ပြတင်း တံခါး တပ်ဆင်ပေး ခြင်း
- ၃ စာကြည့်တိုက် ပြုပြင်ခြင်း
- ၄ စာသင်ကျောင်းအိမ်သာများ တည်ဆောက်ပေးခြင်း
- ၅ ရွာတွင်းလမ်းများပြုပြင် ပေးခြင်း
- ၆ စိုက်ပျိုးရေးဌာန၊တိ/မွေးကုဌာနတို့နှင့်ချိတ်ဆက်ဆောင်ရွက်ရန်
- ၇ အိမ်တွင်းမှ လုပ်ငန်းသင်တန်းကျေး/လက် ဦးစီးဌာန စီမံကိန်းများနှင့် ချိတ်ဆက်ဆောင်ရွက်ရန်



၇။ ဦးစားပေးအစီအစဉ်ပြဇယား (Matrix Ranking)

ကျေးဇူး ဖြစ် ဦးစားပေးအစီအစဉ် ရွေးချယ်ခြင်း

ဟတ္ထိန်ကျေးဇူး

	၁	၂	၃	၄	၅	၆	၇
အခါအခါ ပြဿနာ							
တည်ငြိမ်မှု		၂	၃	၁	၁	၂	၃
တောင်ကျောင်း ပြုပြင်			၃	၂	၂	၃	၂
တံတားပြုပြင်				၃	၃	၄	၁
ကျောင်းအိမ်အား					၄	၁	၄
ဘုရားမိဖုရား						၁	၅



စီမံကိန်းပထမနှစ်တွင် တံတားပြုပြင်ခြင်းလုပ်ငန်းခွဲကို ထောက်ပံ့ငွေ(၃၀၀၀၀၀၀)ကျပ်ဖြင့် အကောင်အထည်ဖော်ဆောင်ရွက်ခဲ့ပြီးဖြစ်ပါသည်။ စီမံကိန်းဒုတိယနှစ်တွင် စာသင်ကျောင်းပြုပြင်ခြင်း လုပ်ငန်းခွဲကို ထောက်ပံ့ငွေ (၇၆၀၀၀၀၀) ကျပ်ဖြင့် အကောင်အထည်ဖော်ဆောင်ရွက်သွားမည်ဖြစ်သည်။ စီမံကိန်းမှ စာသင်ကျောင်းကိုပြုပြင်ပေးခြင်းဖြင့် ကျောင်းသူ/သားများ ပညာကောင်းစွာသင်ကြားလာနိုင်မည်ဖြစ်သည်။







၈။ ဗင်းပုံစံကိုသုံးပြု၍ အဖွဲ့အစည်းများချိတ်ဆက်မှု နှင့် သုံးသပ်ချက်





## သုံးသပ်ချက်

### ကျေးရွာအတွင်းရှိအဖွဲ့အစည်းများ

ကျေးရွာလူထုနှင့်အဖွဲ့အစည်းများချိတ်ဆက်ဆောင်ရွက်နေသည့်အနေအထားမှာအုပ်ချုပ်ရေးအဖွဲ့၊ အမျိုးသမီး၊ အမျိုးသားအဖွဲ့၊ဂေါပကအဖွဲ့၊ ရပ်မိရပ်ဖ၊ ကျောင်းကော်မတီ၊ ပြည်သူ့စစ်စီမံကိန်းအထောက်အကူပြုကော်မတီ၊ မီးသတ်အဖွဲ့တို့သည် ကျေးရွာ၏ ဖွံ့ဖြိုးရေးလုပ်ငန်းများကိုချိတ်ဆက်ဆောင်ရွက်နေကြပါသည်။

### ကျေးရွာပြင်ပအဖွဲ့အစည်းများ

ကျေးရွာလူထုနှင့်ကျေးရွာပြင်ပအဖွဲ့အစည်းများချိတ်ဆက်နေမှုအနေအထားမှာမြို့နယ်အထွေထွေ အုပ်ချုပ်ရေးဦးစီးဌာန၊သစ်တောဌာန၊ပြန်/ဆက်ဦးစီးဌာန၊မြေစာရင်း၊ကျန်းမာရေး၊တိ/မွေးကု၊ ကျေးလက်ဦးစီးဌာန၊ ပညာရေးဌာန၊လူထုဗဟိုပြုစီမံကိန်းရုံးတို့နှင့် ချိတ်ဆက်ဆောင်ရွက်မှုများရှိပါသည်။

## အစည်းအဝေးမှတ်တမ်း နှင့် စစ်ဆေးရမည့်အချက်များ

### ၁။ အမျိုးသမီးကဏ္ဍ အစည်းအဝေးမှတ်တမ်း

ကျေးရွာမိတ်ဆက်အစည်းအဝေးပြုလုပ်ရန် ဖိတ်ကြားရာတွင် အစည်းအဝေးတွင် အမျိုးသမီး အချိုးညီစွာ ပါဝင်ရန် သက်ဆိုင်ရာ ကော်မတီသို့ ပြောကြားခဲ့ပါသည်။ ပထမအကြိမ် မိတ်ဆက်အစည်းအဝေးတွင် အစည်းအဝေးတိုင်းတွင် အမျိုးသမီးများ အချိုးညီစွာ တက်ရောက်ရန် ပြောကြားခဲ့ပါသည်။ အစည်းအဝေးတိုင်းတွင်လည်း အမျိုးသမီးများမှ ပြောကြားလိုသော အချက်များကို လွတ်လပ် ပွင့်လင်းစွာ ပြောဆိုခွင့်ရှိကြောင်းကိုလည်း ပြောကြားထားပါသည်။ ကျေးရွာအုပ်စုအဆင့်တွင် နှစ်စဉ်ပြုလုပ်သော လုပ်ငန်းများတွင် အမျိုးသမီးများမှ တင်ပြဆောင်းဆိုထားသော လုပ်ငန်းတစ်ခုပါဝင်ရမည် ဖြစ်ကြောင်းကိုလည်း ပြောကြားခဲ့ပါသည်။ လုပ်ငန်းခွဲများ အကော်အထည်ဖော် ဆောင်ရွက်ရာတွင်လည်း လူထုလုပ်အားဖြင့် ဆောင်ရွက်သော လုပ်ငန်းများ ဖြစ်ပါက တူညီသော လုပ်ငန်းအတွက် တူညီသော လုပ်အားခများ ပေးချေရမည်ကိုလည်း ပြောကြားခဲ့ပါသည်။ စီမံကိန်း၏ ကဏ္ဍတိုင်းတွင် အမျိုးသမီးများ အခန်းကဏ္ဍကို ထည့်သွင်းထားပြီး အမျိုးသား/ အမျိုးသမီး ခွဲခြားမှုများ မရှိစေရန် ရည်ရွယ်ထားသည်ကို ရှင်းလင်းပြောကြားမှုများ ပြုလုပ်ခဲ့ပါသည်။

အမျိုးသမီးများ၏ ဦးဆောင်နိုင်မှု နှင့် စီမံခန့်ခွဲမှု စွမ်းရည်များ တိုးတက်လာစေရန် အတွက် ကော်မတီများထဲတွင် အမျိုးသမီးများ (၅၀%) ပါဝင်ရမည်ဖြစ်ပါသည်။ ဆပ်ကော်မတီ တစ်ခုတိုင်းတွင်လည်း အနည်းဆုံး အမျိုးသမီး တစ်ဦးပါဝင်ရမည်ဖြစ်ပါသည်။ ကော်မတီထဲတွင် ပါဝင်သော အမျိုးသမီးများသည် တင်ပြဆွေးနွေးမှုများ ပြုလုပ်ခြင်း၊ ဆုံးဖြတ်ချက်များချခြင်း စသည်တို့ကို ပြုလုပ်ရမည်ဖြစ်ပါသည်။ အမျိုးသားများမှလည်း ပံ့ပိုးကူညီပေးရမည်ဖြစ်ပါသည်။

ဒုတိယအကြိမ်အစည်းအဝေးတွင် အမျိုးသမီးများသည် မိမိတို့၏ လိုအပ်ချက် အခက်အခဲများကို လွတ်လပ်စွာဆွေးနွေးနိုင်ရန်အတွက် အမျိုးသမီးသီးသန့် အုပ်စုများဖွဲ့၍ အခက်အခဲများ ဖော်ထုတ်ခြင်းလုပ်ငန်းကိုလည်း လုပ်ကိုင်ခဲ့ပါသည်။



၂။ ကျေးရွာမိတ်ဆက် အစည်းအဝေးတွင်အမျိုးသမီး ကဏ္ဍအတွက် စောင့်ကြည့်စစ်ဆေးရမည့်အချက်များ

မေးမြန်းသည့်ရက်။

ရက်စွဲ - ၁၇.၀၁.၂၀၁၆

စဉ်	အကြောင်းအရာ	တွေ့ရှိချက်		မှတ်ချက်
		✓	X	
၁	အစည်းအဝေးတက်ရောက်လူသူများအား ကျား၊မ ရေးရာ အခြေခံသဘောတရားများကို ရှင်းလင်းဆွေးနွေးခဲ့ပါသလား။	✓		
၂	စီမံကိန်းတွင် ပါဝင်သော ကျား၊မရေးရာ အကောင်အထည်ဖော်ရေး လိုအပ်ချက် (၅)ချက်ကို ရှင်းလင်းပြခဲ့ပါသလား။	✓		
၃	အစည်းအဝေးများခေါ်ယူရာတွင်အမျိုးသား/သမီးများအချိုးညီစွာတက်ရောက်နိုင်ရေးအတွက် အသိပေးတိုက်တွန်း စည်းရုံးခဲ့တာမျိုး ရှိပါသလား။	✓		
၄	အမျိုးသမီးများ၏ စကားသံများ၊ ပြောဆိုနိုင်ခွင့်များ ပိုမိုထွက်ပေါ်လာအောင် ဖန်တီးပေးခဲ့ပါသလား။	✓		
၅	ဆပ်ကော်မတီဖွဲ့များ ဖွဲ့စည်းရာတွင်အမျိုးသမီးများနှင့်ပါဝင်ဖွဲ့စည်းရေး၊ပူးပေါင်းပါဝင်ရေး၊ဦးဆောင်နိုင်ရေးအတွက်တွန်းအားပေးကူညီဆောင်ရွက်ခဲ့ပါသလား။	✓		
၆	အစည်းအဝေးကို အမျိုးသား/သမီးများ အလွယ်တကူပါဝင်တက်ရောက်နိုင်သော အချိန်နှင့် နေရာများကိုရွေးချယ်ခြင်း၊ထည့်သွင်းစဉ်းစားဆောင်ရွက်ခြင်း များတို့ကိုလုပ်ဆောင်ခဲ့ပါသလား။	✓		
၇	လူနည်းစု/ဆင်းရဲ/နွမ်းပါး/ထိခိုက်လွယ်သောအုပ်စုများကို အစည်းအဝေးမစတင်မှီ အချိန်များက ရှာဖွေဖော်ထုတ်ခဲ့တာမျိုးများ ရှိပါသလား။	✓		
၈	လူနည်းစု/ဆင်းရဲ/နွမ်းပါး/ထိခိုက်လွယ်သော အမျိုးသား/သမီးများထဲမှ အချို့ကို အစည်းအဝေးတက်ရောက်နိုင်အောင် ဖိတ်ကြားဆောင်ရွက်မှုမျိုး ရှိခဲ့ပါသလား။	✓		
၉	လူနည်းစု/ဆင်းရဲ/နွမ်းပါး/ထိခိုက်လွယ်သောအမျိုးသား/သမီးများနှင့် ကြုံတွေ့နေရသောအခတ် အခဲများကို သင်ဆွေးနွေး မေးမြန်းခဲ့တာမျိုး ရှိပါသလား။	✓		
၁၀	အမျိုးသမီးများ ပြောဆိုတင်ပြနိုင်အောင် အချိန်ပေးရန်၊ ကြိုတင်စီစဉ်ဆောင်ရွက်မှုမျိုးများ ဆောင်ရွက်ခဲ့တာများ ရှိပါသလား။	✓		
၁၁	စီမံကိန်းလုပ်ငန်းခွဲများရှာဖွေဖော်ထုတ်ရာတွင်အမျိုးသား/သမီးများသီးခြားဆွေးနွေးဖော်ထုတ် ဆောင်ရွက်ခဲ့တာမျိုး ရှိပါသလား။	✓		
၁၂	ကျေးရွာစီမံကိန်း အထောက်အကူပြုကော်မတီများဖွဲ့စည်းရာတွင် အမျိုးသမီး၊ အမျိုးသား အချိုးညီမျှစွာ (၅၀ : ၅၀) ဖွဲ့စည်းနိုင်ခဲ့ပါသလား။ မဖွဲ့စည်းနိုင်ခဲ့ပါက မှတ်ချက်တွင် ရှင်းလင်းပါ။	✓		
၁၃	ဆပ်ကော်မတီများတွင် အနည်းဆုံး အမျိုးသမီးအဖွဲ့ဝင် တစ်ဦးနှုန်းဖြင့် ပါဝင်ဖွဲ့စည်းနိုင်ခဲ့ပါသလား။ မဖွဲ့စည်းနိုင်ခဲ့ပါက မှတ်ချက်တွင် ရှင်းလင်းပါ။	✓		





၁၄	ကျေးရွာ/ကျေးရွာအုပ်စု ဖွံ့ဖြိုးရေးစီမံချက် များတွင် အမျိုးသမီးများ ရွေးချယ် ဆုံးဖြတ်သည့်လုပ်ငန်းစီမံချက် အနည်းဆုံးတစ်ခုပါဝင်နိုင်ရေးအတွက် စည်းရုံး ဆွေးနွေး မှုများ ပြုလုပ်ဆောင်ရွက်ခဲ့ပါသလား။	✓		
၁၅	တက်ရောက်လာသူများအား အမျိုးသမီးများ၏ လိုအပ်ချက်များကို ဖြည့်ဆည်းပေးနိုင်ရန် အမျိုးသမီးများရွေးချယ်လိုက်သော ဦးစားပေးရွေးချယ်မှုများကို ထောက်ပံ့ပေးသွားမည်ဖြစ်ကြောင်း အသိပေးပြောကြားခဲ့ပါသလား။	✓		
၁၆	ရွေးချယ်လိုက်သော စီမံကိန်းလုပ်ငန်းခွဲများသည် ဒေသတွင်းမှာရှိသော လူနည်းစု/ဆင်းရဲ/နွမ်းပါး/ထိခိုက်လွယ် အုပ်စုများအပေါ် မည်သို့အကျိုးပြုနိုင် မည်ဖြစ်ကြောင်း ရှင်းလင်းပြောကြားခြင်း၊ မှတ်တမ်းတင်ခြင်းများတို့ကို ဆောင်ရွက်ခဲ့ ပါသလား။	✓		
၁၇	ကျေးရွာအုပ်စုအဆင့် အစည်းအဝေးပြုလုပ်ရာတွင် အုပ်စု စီ/ထောက် ကော်မတီဝင် များကို ကျား၊မ ရေးရာလိုအပ်ချက်များ အကြောင်းကိုရှင်းလင်းပြော ကြားခဲ့ပါသလား။	✓		
၁၈	ကျေးရွာအုပ်စုအဆင့် အစည်းအဝေးပြုလုပ်ရာတွင် အုပ်စု စီ/ထောက် ကော်မတီဝင် များအားလုံး တက်ရောက်နိုင်မှု ရှိ/မရှိ စစ်ဆေးခဲ့ပါသလား။ မတက်ရောက်နိုင်ခဲ့ပါက မှတ်ချက်တွင် ရှင်းလင်းပါ။	✓		





၉။ ပင့်ကူအိမ်ကွန်ယက် နှင့် သုံးသပ်ချက်





### **သုံးသပ်ချက်**

#### **အိမ်မှုကိစ္စဆောင်ရွက်မှု**

အမျိုးသားများ၏အိမ်မှုကိစ္စဆောင်ရွက်မှုမှာ အမျိုးသမီးများထက်နိမ့်ကျနေခြင်းကြောင့်အမျိုးသားများအိမ်မှုကိစ္စဆောင်ရွက်မှုတွင် ပိုမိုပိုင်ဝန်းကူညီပေးနိုင်ရန်လိုအပ်နေပါသေးသည်။

#### **ဝင်ငွေရရှိမှု**

အမျိုးသားများထက် အမျိုးသမီးများသည် ဝင်ငွေရရှိမှု အာနည်းနေပါသေးသည်။ ထို့ကြောင့် ဝင်ငွေရရှိ နိုင်သော အလုပ်အကိုင်အခွင့်အလမ်းများ ဖန်တီးပေးရန်လိုအပ်နေပါသည်။

#### **အလုပ်အကိုင်အခွင့်အလမ်း**

အလုပ်အကိုင်အခွင့်အလမ်းတွင် အမျိုးသမီးများသည် အမျိုးသားများတန်းတူရှိပါသည်။

#### **ပညာတက်မြောက်မှု**

ပညာရေးလက်လှမ်းမှီမှုတွင် အမျိုးသားနှင့်အမျိုးသမီး အဆင့်မှာကွာခြားမှုရှိနေပါသည်။

#### **အရင်းအမြစ်လက်လှမ်းမှီမှု**

အရင်းအမြစ်ပေါ်လက်လှမ်းမှီမှုတွင် အမျိုးသားများက အမျိုးသမီးများထက်များပြားနေသည်ကို တွေ့ရပါသည်။အကြောင်းမှာ မိသားစု၏ပိုင်ဆိုင်မှုအားလုံးကို အမျိုးသား၏အမည်စာရင်းသွင်းထားခြင်းကြောင့် ဖြစ်သည်။

#### **ရပ်ရေးရွာရေးတွင်ပူးပေါင်းပါဝင်မှု**

ရပ်ရေးရွာရေးပူးပေါင်းပါဝင်မှုတွင် အမျိုးသားများသည်အမျိုးသမီးများထက် ပူးပေါင်းပါဝင်မှုအားကောင်းသည်ကိုတွေ့ရပါသည်။အမျိုးသမီးများသည် အိမ်မှုကိစ္စများဆောင်ရွက်နေရသောကြောင့်ဖြစ်သည်။

#### **ခေါင်းဆောင်မှု**

ခေါင်းဆောင်မှုတို့တွင် အမျိုးသားများသည် အမျိုးသမီးများထက် များပြားနေပါသည်။အမျိုးသမီးများအနေဖြင့် ခေါင်းဆောင်မှုနှင့်ဆုံးဖြတ်ချက်ချရာတွင် ယုံကြည်မှုလိုအပ်နေပါသည်။



၁၀။ ပြဿနာ၊ အခွင့်အရေး၊ လက်ရှိအခြေအနေ နှင့် ပြောင်းလဲမှုညွှန်းကိန်း နှင့် အနှစ်ချုပ်

စဉ်	ပြဿနာ	အခွင့်အရေး	လက်ရှိအခြေအနေ	ပြောင်းလဲမှုညွှန်းကိန်း
၁	စာသင်ကျောင်းလုံခြုံမှုမရှိ သောကြောင့်ကလေးများ ပညာကောင်းစွာမသင် ကြားနိုင်ခြင်း	လူထုဗဟိုပြုစီမံကိန်းမှ ပြု ပြင်ထိန်းသိမ်းစရိတ် ရရှိ ခြင်း။ကော်မတီ များဖွဲ့ စည်းထားခြင်း	စာသင်ကျောင်းဝင်းခြံ နှင့်ပြတင်းတံခါးမရှိခြင်း	စာသင်ကျောင်းလုံခြုံ မှုရှိလာခြင်း၊ကလေး များပညာကောင်းစွာ သင်ကြာလာနိုင်ခြင်း
၂	စာကြည့်တိုက်မရှိ၍လူ ငယ်လူရွယ်များလမ်းမှား ရောက်ရှိနေခြင်း	လူထုဗဟိုပြုစီမံကိန်းမှ ထောက်ပံ့ငွေရရှိခြင်း	စာပေများနှင့်အလှမ်းကွ ၁ဝေးသောကြောင့်ဗဟု သုတအားနည်းခြင်း	ဗဟုသုတများရှိလာ ကာ ကျေးရွာ၏ဖွံ့ဖြိုး တိုးတက်မှုတို့တွင်ဦး ဆောင်လာနိုင်မည်
၃	တံတားများပျက်စီးခြင်း ကြောင့် သွားလာရခက် ခဲခြင်း	လူထုဗဟိုပြုစီမံကိန်းမှ ထောက်ပံ့ငွေရရှိခြင်း၊ ကျေးရွာလူထုမှပူးပေါင်း ပါဝင်ခြင်း	သွားလာရာတွင် အချိန်ပေးရခြင်း	အချိန်ကုန်သက်သာ လာကာဆက်သွယ် ရေး များကောင်း မွန်လာမည်။
၄	ကျောင်းအိမ်သာလုံ လောက်မှုမရှိခြင်း	ကျန်းမာရေးနှင့်သန့်ရှင်း မှုကျေးရွာလူထုမှပူး ပေါင်းပါဝင်ရန်သဘော တူညီမှုရှိခြင်း၊စီမံကိန်းမှ ထောက်ပံ့ငွေရရှိခြင်း	ကျောင်းအိမ်သာများ နည်းပါးခြင်းကြောင့်သန့် ရှင်းမှုမရှိခြင်း	ကျောင်းသူ/သားများ သန့်ရှင်းမှုရှိလာကာ၊ ကျန်းမာရေးနှင့်ညီ ညွတ်လာမည်





၁၁။ ကျေးရွာအိမ်မက်ပြမြေပုံ နှင့် သုံးသပ်ချက်







### သုံးသပ်ချက်

ကျေးရွာတွင်းလမ်းများနှင့်ရွာချင်းဆက်လမ်းများကိုကျောက်ချောလမ်းပြုလုပ်ပေးခြင်း၊ ချောင်းများကိုတံတားများ တည်ဆောက်ပေးခြင်းဖြင့် သွာလာရေးလွယ်ကူပြီး ဒေသထွက်ကုန်များကိုအလွယ်တကူထုတ်ယူ ရောင်းချနိုင်ခြင်းကြောင့် ကျေးရွာ၏လူမှုရေး၊ စီးပွားရေး၊ ကျန်းမာရေး၊ ပညာရေး အစရှိသောကျေးရွာ၏ ဖွံ့ဖြိုးမှု များပိုမိုတိုးတက်လာမည်ဖြစ်သည်။ စာသင်ကျောင်းကောင်းမွန်လာသောကြောင့် ကလေးများပညာ ကောင်းစွာ ဆည်းပူးလာနိုင်ပြီး အသိပညာ ဗဟုသုတပြည့်ဝသော အနာဂတ်သားကောင်းရတနာများဖြစ်လာကြမည် ဖြစ် သည်။

### ကျေးရွာမျှော်မှန်းချက် လေ့ကျင့်ခန်းမှ ရရှိလာသော ရလဒ်

<p>ကျေးရွာ ၏ မျှော်မှန်း ချက်</p>	<p>ကျေးရွာတွင်းလမ်းများကောင်းမွန်၍ စီးပွားရေး၊ ပညာရေး၊ ကျန်းမာရေး၊ လူမှုရေးများတိုးတက် ကောင်းမွန်လာရမည်။ ကျေးရွာအမျိုးသမီးများဝင်ငွေရှာဖွေ လာနိုင်ကာ မိသားစုဝင်ငွေ တိုးလာကြမည်။ စိုက်ပျိုးရေးနည်းပညာများ၊ မွေးမြူရေးနည်းပညာများ၊ အိမ်တွင်းမှု အသက်မွေးဝမ်းကျောင်းနည်းပညာများ၊ စက်ပြင်မှုအတတ်ပညာများ တက်မြောက် လာမှု ကြောင့်ဝင် ငွေအခွင့်အလမ်းရရှိကာ စီးပွားရေးများတိုးတက်၍ လူနေမှုအဆင့်အတန်းများ မြင့်မားလာရမည်။</p>
<p>အနာဂတ် တွင် ကျေးရွာ ပိုမိုဖွံ့ဖြိုး တိုးတက် ရန် ကျေးရွာ သားများ ၏ မျှော်မှန်း ထားရှိမှု</p>	<p>လူထုဗဟိုပြုစီမံကိန်း၏လူထုသို့တိုက်ရိုက်ထောက်ပံ့ငွေကို အသုံးပြု၍ ကျေးရွာတွင်း လမ်းများ ကောင်းမွန်လာအောင်ဆောင်ရွက်ချင်ပါသည်။ စာသင်ကျောင်း၊ စာသင်ကျောင်းအိမ်သာများ၊ စာကြည့်တိုက်များပြုပြင်ပေးခြင်းဖြင့် ကျန်းမာရေးများအတွက် စိတ်ချမှုရှိလာခြင်း၊ ပညာကောင်းစွာ သင်ကြားလာနိုင်ကာဗဟုသုတများကြွယ်ဝလာပါမည်။ ကျေးရွာချင်းဆက်တံတားများတည်ဆောက် ပေးခြင်းဖြင့်ဆက်သွယ်ရေးကောင်းမွန်ပြီးအလွယ်တကူသွားလာနိုင်မည်ဖြစ်သည်။ ကျေးရွာတွင်းလမ်းများ ကောင်းမွန်ပြီး ကျေးရွာတွင်းသန့်ရှင်းလာကာ ကျေးရွာဖွံ့ဖြိုးလာမည်။ စီမံကိန်းမှ အကောင်အထည်မဖော်နိုင်သော လုပ်ငန်းများကို သက်ဆိုင်ရာဌာနဆိုင်ရာများ နှင့် ချိတ်ဆက်လုပ်ကိုင်မှုများပြုလုပ်မည်။ မြို့နယ်အတွင်းသို့ အစိုးရမဟုတ်သော အဖွဲ့အစည်းများ ဝင်ရောက်မှုများရှိပါက ကျေးရွာလိုအပ်ချက်များကိုတင်ပြ၍ စီမံကိန်းလုပ်ငန်းများအကောင်အထည်ဖော်ဆောင်ရွက်မည်။ ကျေး ရွာအတွင်းရှိမသန်စွမ်းသူများအတွက်ထောက်ပံ့ပေးနိုင်သော အဖွဲ့အစည်းများနှင့်ချိတ် ဆက်ဆောင်ရွက်ပေးနိုင်မည်။</p>



၇။ ကော်မတီဝင်များရွေးချယ်ခြင်းနှင့်ကျေးရွာဖွံ့ဖြိုးရေးအစီအစဉ်ဆောင်ရွက်မှုမှတ်တမ်းခါတ်ပုံများ



အမျိုးသားအုပ်စု၏ မှတ်တမ်းခါတ်ပုံ



အမျိုးသမီးအုပ်စု၏ မှတ်တမ်းခါတ်ပုံ





လူငယ်အုပ်စု၏ မှတ်တမ်းခါတ်ပုံ



ထိခိုက်လွယ်အုပ်စုများ၏ မှတ်တမ်းခါတ်ပုံ





စေတနာ့ဝန်ထမ်းများ ရွေးချယ်ခြင်း မှတ်တမ်းဓါတ်ပုံ



ကော်မတီရွေးချယ်ခြင်း မှတ်တမ်းဓါတ်ပုံ





ဖွံ့ဖြိုးရေးအစီအစဉ်ရေးဆွဲခြင်း မှတ်တမ်းဓာတ်ပုံ



ဖွံ့ဖြိုးရေးအစီအစဉ်ရေးဆွဲခြင်း မှတ်တမ်းဓာတ်ပုံ



လုပ်ငန်းခွဲ၏မပြုလုပ်မီ မှတ်တမ်းဓါတ်ပုံ



လုပ်ငန်းခွဲ၏မပြုလုပ်မီ မှတ်တမ်းဓါတ်ပုံ





**၈။ ကော်မတီဝင်များစာရင်း**

စဉ်	အမည်	ကျား-မ	ရာထူး
၁	ဦးအောင်မြင်	ကျား	ကျေးရွာစီမံကိန်းအထောက်အကူပြုကော်မတီ၊ ဥက္ကဋ္ဌ
၂	ဒေါ်သန်းစိန်	မ	ကျေးရွာစီမံကိန်းအထောက်အကူပြုကော်မတီ၊ ဥက္ကဋ္ဌ
၃	ဦးသန်းထွန်း	ကျား	ဝယ်ယူရေးဆပ်ကော်မတီ၊ ဥက္ကဋ္ဌ
၄	ဒေါ်ချိုအေး	မ	ဝယ်ယူရေးဆပ်ကော်မတီ၊ မှတ်တမ်းထိမ်း
၅	ဦးစိုးလွင်	ကျား	ဝယ်ယူရေးဆပ်ကော်မတီ၊ အဖွဲ့ဝင်
၆	ဦးပွဲမောင်	ကျား	စောင့်ကြည့်ကြီးကြပ်ရေးဆပ်ကော်မတီ၊ ဥက္ကဋ္ဌ
၇	ဒေါ်မဖြူ	မ	စောင့်ကြည့်ကြီးကြပ်ရေးဆပ်ကော်မတီ၊ အဖွဲ့ဝင်
၈	ဒေါ်ချောကြည်	မ	စောင့်ကြည့်ကြီးကြပ်ရေးဆပ်ကော်မတီ၊ အဖွဲ့ဝင်
၉	ဦးစက်ကျော်	ကျား	လုပ်ငန်းလည်ပတ်ရေး နှင့် ပြုပြင်ထိန်းသိမ်းရေး ဆက်ကော်မတီ ဥက္ကဋ္ဌ
၁၀	ဒေါ်ဝင်းခင်	မ	လုပ်ငန်းလည်ပတ်ရေး နှင့် ပြုပြင်ထိန်းသိမ်းရေး ဆက်ကော်မတီ၊ အဖွဲ့ဝင်
၁၁	ဒေါ်သဲကြည်	မ	လုပ်ငန်းလည်ပတ်ရေး နှင့် ပြုပြင်ထိန်းသိမ်းရေး ဆက်ကော်မတီ၊ အဖွဲ့ဝင်
၁၂	ဦးမောင်ဇော်	ကျား	စာရင်းကိုင်
၁၃	ဦးဝင်းကို	ကျား	အကြံပြုချက်ဖြေရင်းရေး
၁၄	ဒေါ်မြင့်သိန်း	မ	အကြံပြုချက်ဖြေရင်းရေး
၁၅	ဦးအောင်မဲ	ကျား	စေတနာ့ဝန်ထမ်း
၁၆	ဒေါ်ပွဲရွှေ	မ	စေတနာ့ဝန်ထမ်း

စုစုပေါင်း။ (၁၆) ယောက်      ကျား-၈ ယောက် +မ-၈ ယောက်

**ကျေးရွာအုပ်စုစီမံကိန်းအထောက်အကူပြုကော်မတီ**

ဦးအောင်မြင်    ကျေးရွာအုပ်စု စီမံကိန်းအထောက်အကူပြုကော်မတီ ၊အဖွဲ့ဝင်

ဒေါ်သန်းစိန်    ကျေးရွာအုပ်စု စီမံကိန်းအထောက်အကူပြုကော်မတီ ၊အဖွဲ့ဝင်

မှတ်တမ်းတင်သူ

အမည်။ ဦးဆန်းထူး

ရာထူး။ လူထုစည်းရုံးရေးမှူး

ရက်စွဲ။ ၁၇ / ၁ / ၂၀၁၆





၉။ ပုံစံ ၈-၁။ ကျေးရွာအချက်အလက်

ပုံစံ - ၈-၁ - ကျေးရွာ အချက်အလက် (FORM PC 1)

လယ်ယာနှင့်ရွက်/ ကျေးရွာတစ်ရွာသို့ ပထမဆုံး မိတ်ဆက်ခရီးသွားရောက်သောအခါ လူထုစည်းရုံးရေးများသည် ကျေးရွာခေါင်းဆောင်များအား ကျေးရွာအချက်အလက်များကို ပေးအောင်ပေးပို့ခြင်းတောင်းခံရမည်။ ဤအချက်အလက်များကို စီမံကိန်းမိတ်ဆက်အစည်းဝေးပတ်စီ တောင်းခံရမည်။ စီမံကိန်းမိတ်ဆက်အစည်းဝေးတွင် လူထုစည်းရုံးရေးများသည် ဤအချက်အလက်များအား စစ်ဆေးပြီး မှန်ကန်အောင်ပြုလုပ်ရမည်။ ပြီးနောက်တွင် လူထုစည်းရုံးရေးများမှ သတင်းအချက်အလက်ထံသို့ Tablets မှတစ်ဆင့် ဖြည့်သွင်းရမည်။			
ရာအိမ်မှူးအမည်	ဖုန်း	စည်းရုံးရေးမှူးအမည်	
ပြည်နယ်/ တိုင်းဒေသကြီး	မြို့နယ်	ကျေးရွာအုပ်စု	ကျေးရွာ

(က) လူဦးရေ

တိုင်းရင်းသား	အိမ်ထောင်စုပေါင်း	ကိုးကွယ်သည့်ဘာသာ	အိမ်ထောင်စုပေါင်း
၁။ မြန်မာ	၄၃	၄။ ဗုဒ္ဓဘာသာ	၄၃
၂။		၅။	
၃။		၆။	
၄။ အခြားတိုင်းရင်းသား လူမျိုးစုများ		၇။	

	ကျား (အရေအတွက်)	မ (အရေအတွက်)
လူဦးရေ	၂၅၃	၁၁၆
အိမ်ထောင်စုဦးစီး	၄၃	၈

(ခ) ကျေးရွာရှိ အခြေခံ အဆောက်အအုံ (Facilities)

ပညာရေး	ခြံစိုပါ	ကျန်းမာရေး	ခြံစိုပါ	ဘာသာရေး	ခြံစိုပါ
အထက်တန်းကျောင်း	<input type="checkbox"/>	ဆေးရုံ	<input type="checkbox"/>	ဘုရား/ဇေတီ	<input type="checkbox"/>
အလယ်တန်းကျောင်း	<input type="checkbox"/>	ကျန်းမာရေးဌာန	<input type="checkbox"/>	ဘုန်းကြီးကျောင်း	<input checked="" type="checkbox"/>
မူလတန်းကျောင်း	<input checked="" type="checkbox"/>	ကျန်းမာရေးဌာနခွဲ	<input type="checkbox"/>	ဟိန္ဒူဘုရားကျောင်း	<input type="checkbox"/>
မူကြိုကျောင်း	<input type="checkbox"/>	ဆေးပေးခန်း	<input type="checkbox"/>	ခရစ်ယာန်ဘုရားကျောင်း	<input type="checkbox"/>
အခြား	<input type="checkbox"/>	အခြား	<input type="checkbox"/>	ဇာလီ	<input type="checkbox"/>
မှတ်ချက်		မှတ်ချက်		အခြား	<input type="checkbox"/>
				မှတ်ချက်	

(ဂ) ကျွမ်းကျင်သူများမှတ်တမ်း ၊ ကျေးရွာတွင်နေထိုင်သော သို့မဟုတ် တခြားရွာမှလာရောက်သောကျွမ်းကျင်သူများ

ပညာရေး	နေထိုင်	လည်ပတ်	ကျန်းမာရေး	နေထိုင်	လည်ပတ်	တည်ဆောက်ရေး	နေထိုင်	လည်ပတ်
မူလတန်းပြဆရာ/ဆရာမ	<input checked="" type="checkbox"/>	<input checked="" type="checkbox"/>	ဆရာဝန်	<input type="checkbox"/>	<input type="checkbox"/>	လက်သမား	<input checked="" type="checkbox"/>	<input type="checkbox"/>
အလယ်တန်းပြဆရာ/ဆရာမ	<input type="checkbox"/>	<input type="checkbox"/>	လ/ထကျန်းမာရေးမှူး	<input type="checkbox"/>	<input type="checkbox"/>	ပန်းရန်	<input checked="" type="checkbox"/>	<input type="checkbox"/>
အထက်တန်းပြဆရာ/ဆရာမ	<input type="checkbox"/>	<input type="checkbox"/>	အမျိုးသမီးကျန်းမာရေးဆရာမ	<input type="checkbox"/>	<input type="checkbox"/>	လှုပ်စစ်ဆိုင်ရာ	<input type="checkbox"/>	<input type="checkbox"/>
မူကြိုဆရာ/ဆရာမ	<input type="checkbox"/>	<input type="checkbox"/>	အရံသားဖွား	<input checked="" type="checkbox"/>	<input type="checkbox"/>	ရေပိုက်သွယ်သူ	<input type="checkbox"/>	<input type="checkbox"/>
အခြား	<input type="checkbox"/>	<input type="checkbox"/>	ပြည်သူ့ကျန်းမာရေးလုပ်သား ၁/၂	<input type="checkbox"/>	<input type="checkbox"/>	ကော်ပြင်ဆရာ	<input type="checkbox"/>	<input type="checkbox"/>
မှတ်ချက်			မှတ်ချက်			မှတ်ချက်		



(ဃ) ကျေးရွာသို့ ရောက်ရှိနိုင်သည့်လမ်းအခြေအနေ / ကျေးရွာတစ်ရွာသည် ၎င်း၏ကျေးရွာအုပ်စုနှင့် ဆက်သွယ်ထားသော လမ်းအခြေအနေ (အောက်ပါတို့ကိုရိုင်းပါ)  
 ကျောက်ကြမ်းလမ်း    ကတ္တရာလမ်း    ကွန်ကရစ်လမ်း    ✓ မော်တော်ဆိုင်ကယ်လမ်း  
 ကျောက်ခင်းလမ်း    ✓ မြေသားလမ်း    လူသွားလမ်း    အခြား \_\_\_\_\_

(င) ကျေးရွာဖွံ့ဖြိုးရေး စီမံကိန်း (Village Development Plan) (အမှန်ဖြစ်ပါ)  
 (၁) လူထုဝဟိုပြုစီမံကိန်း မတိုင်မီက ကျေးရွာစီမံကိန်း ရှိသလား ✓  
ရှိ/ မရှိ/ မသိ  
 (၂) ရှိလျှင် မည်သည့်နှစ်က ရေးဆွဲခဲ့သလဲ \_\_\_\_\_ နှစ်/ မသိပါ  
 (၃) မြို့နယ်အတည်ပြုချက် ရရှိထားသလား ရှိ/ မရှိ/ မသိ

(စ) ခရီးအကွာအဝေး (Distance)  
 (၁) ရွာ (အလယ်) မှ ကျေးရွာအုပ်စု (အလယ်) အကွာအဝေး ပိုင်/စာလုံ ၀.၆ မိုင် / မသိပါ  
 (၂) ဤရွာနှင့် ကျေးရွာအုပ်စုရွာ (အလယ်) သွားချိန်  
 ခြောက်သွေ့ရာသီ - ထော်လာဂျီ/ ဆိုင်ကယ်/ မြေလျင် / မြည်း/ လှေ/ အခြား \_\_\_\_\_ ( ) နာရီ  
 ဖိုးရာသီ - ထော်လာဂျီ/ ဆိုင်ကယ်/ မြေလျင်/ မြည်း/ လှေ/ အခြား \_\_\_\_\_ (၁၀ မှု) နာရီ

(ဆ) သဘာဝဘေး ဤကျေးရွာတွင် ရေကြီးခြင်းကဲ့သို့သော သဘာဝဘေး ကျရောက်ခဲ့မှု  
 မရှိ     ရှိ (ဖော်ပြရန်) \_\_\_\_\_

(ဇ) ကျေးရွာတွင် ခွဲစည်းထားသော အဖွဲ့အစည်းများ  
 လူထုဝဟိုပြုစီမံကိန်းမတိုင်မီ ဤကျေးရွာတွင် ကျေးရွာဖွံ့ဖြိုးရေးအတွက် အစိုးရ(သို့)ရွာသားများကိုယ်တိုင်(သို့) စီမံကိန်းတစ်ခုခုမှ  
 ခွဲစည်းထားသည့် အဖွဲ့အစည်းများရှိပါသလား။  
 .....  
 .....

ရာအိမ်မှူး အမည် ဒေါ်သန်းဇော်  
 လက်မှတ် [Signature]    ရက်စွဲ ၂၇.၁.၂၀၁၈

စည်းရုံးရေးမှူး အမည် ဒေါ်အုန်းစု  
 လက်မှတ် [Signature]    ရက်စွဲ ၂၇.၁.၂၀၁၈









စီမံကိန်းအစဉ်စွက်မှအဆင့်များ	နေ့စွဲ				အစည်းအဝေးတွင်တက်ရောက်သူအရေအတွက်		
	စတင်သည့်နေ့	ပြီးဆုံးသည့်နေ့	အချိန်ယားအရေအတွက်	အချိန်ယားအရေအတွက်	အိမ်ထောင်စုအရေအတွက်	လူမျိုးစု	တက်ရောက်သူ ရေအတွက် လူမျိုးစုအမည်
၆-၃၊ ဘလူကလေးကုန်ကျ လျာထားစာအုပ်စာရင်း ရေးဆွဲခြင်း							
၆-၄၊ ပြင်/ထိန်းအစီအစဉ် ရေးဆွဲခြင်း							
၇-၂၊ စီမံကိန်းလုပ်ငန်းခွဲ တိုးတက်မှု တော်ကြည့် လစဉ်အစည်းအဝေး	မလ္လိ	မလ္လိ	မလ္လိ	မလ္လိ	မလ္လိ	မလ္လိ	မလ္လိ
၇-၁၊ အစည်းအဝေး ပထမအကြိမ်							
၇-၂၊ အစည်းအဝေး ဒုတိယအကြိမ်							
၇-၃၊ အစည်းအဝေး တတိယအကြိမ်							
၈-၂၊ စီမံကိန်းလုပ်ငန်းခွဲ အပြီးသတ်စစ်ဆေးခြင်း အစည်းအဝေး							
၉-၂၊ လူထုစစ်ဆေးမှုအစည်းအဝေး							



၁၁။ ပုံစံ ၀-၃။ ကျေးရွာဖွံ့ဖြိုးရေး ဦးစားပေးအစီအစဉ်

ပုံစံ ၀-၃ ကျေးရွာဖွံ့ဖြိုးရေး ဦးစားပေးအစီအစဉ် (Form PC 3)

လမ်းညွှန်ချက်/ အဆင့် (၃) ကျေးရွာမွှေးပန်းချက်အစည်းအဝေး ပြီးဆုံးသောအခါ ကျေးရွာစီမံကိန်း အထောက်အကူပြုကော်မတီသည် လူထုစည်းရုံးရေးမှူးအကူအညီဖြင့် ဤပုံစံကိုပြည့်စုံအောင် ဖြည့်သွင်းရမည်။ အားလုံးသော အခက်အခဲအတားအဆီးများ၊ ဖွံ့ဖြိုးမှုဦးစားပေးအစီအစဉ်များ၊ လူထုပတ်ဝန်းကျင်ဆိုင်ရာ ရန်ပုံငွေအရင်းအမြစ်နှင့် မသက်ဆိုင်သည့် လုပ်ငန်းများအားလုံးကိုဖော်ပြရမည်။

လူထုစည်းရုံးရေးမှူး/ဝန်ထမ်း အမည် ဦးဆန်းကျွန်း

ဇနီး ၀၅-၀၁-၂၀၁၆ စက်ဝန်းအား အမှတ်ခြစ်ပါ (✓)  စက်ဝန်း(၁) ဖြတ်စက်ဝန်း (✓)  စက်ဝန်း (၃)  စက်ဝန်း (၄)

ပြည်နယ်/တိုင်း စစ်ကိုင်း	မြို့နယ် မင်းလေးမြို့	ကျေးရွာအုပ်စု မင်းလေး	ကျေးရွာ မင်းလေး
-----------------------------	--------------------------	--------------------------	--------------------

က. အခက်အခဲအတားအဆီးများအားဆွေးနွေးခြင်း - ယခုလက်ရှိအခြေအနေတွင်ဤကျေးရွာဖွံ့ဖြိုးတိုးတက်ရေးအတွက် အဓိကအခက်အခဲအတားအဆီးများသည် မည်သည့်များဖြစ်ပါသနည်း(အမျိုးသား/သမီး အနည်းဆုံးအခက်အခဲ ၅ ခုစီဖော်ပြပါ)

အမျိုးသား အဖွဲ့မှတင်ပြသောအခက်အခဲအတားအဆီးများ	အမျိုးသမီး အဖွဲ့မှတင်ပြသောအခက်အခဲအတားအဆီးများ
၁ စာသင်ကျောင်းမရှိ	၁ စာသင်ကျောင်း
၂ စားနပ်ရိက္ခာ	၂ စာသင်ကျောင်း
၃ ဂွာတွင်လမ်းမရှိ	၃ စားနပ်ရိက္ခာ
၄ စာသင်ကျောင်းမရှိ	၄ ဂွာတွင်လမ်းမရှိ
၅ စာသင်ကျောင်းမရှိ	၅ စာသင်ကျောင်းမရှိ

ခ. မွှေးပန်းခြင်း- ဤကျေးရွာဖွံ့ဖြိုးတိုးတက်ရေးအတွက်နောင်လာမည့် (၅) နှစ်အားရည်ရွယ်၍ ဆောင်ရွက်ရန်အတွက် မည်သည့်အရာများသည်အဓိကမွှေးပန်းချက်ဖြစ်သနည်း။

အမျိုးသားအဖွဲ့မှတင်ပြသောမွှေးပန်းချက်များ	အမျိုးသမီးအဖွဲ့မှတင်ပြသောမွှေးပန်းချက်များ
၁ စာသင်ကျောင်းမရှိ	၁ ဂွာတွင်လမ်းမရှိ
၂ ဂွာတွင်လမ်းမရှိ	၂ စာသင်ကျောင်းမရှိ
၃ စာသင်ကျောင်းမရှိ	၃ စာသင်ကျောင်းမရှိ
၄ စားနပ်ရိက္ခာမရှိ	၄ စားနပ်ရိက္ခာမရှိ
၅ စာသင်ကျောင်းမရှိ	၅ စာသင်ကျောင်းမရှိ



ဂ. ဤကျေးရွာ၏ လာမည့် ( ၃ )နှစ်အတွက် ဦးစားပေး ဖွံ့ဖြိုးတိုးတက်မှု လုပ်ငန်း အစီအစဉ်များအားဖော်ပြပါ။  
 (လူထုပဟိုပြုစီမံကိန်း ရံပုံငွေအတွက် အဆိုပြုသော အစီအစဉ်များကိုဦးစားပေး အဆင့်အလိုက်ဖော်ပြပြီး ကျန် လူထုပဟိုပြု စီမံကိန်း ရန်ပုံငွေအရင်းအမြစ်နှင့် မပတ်သက်သည့်အစီအစဉ်များလည်းဖော်ပြရန်ဖြစ်သည် )

	ကျေးရွာအတွက်ဦးစားပေးဖွံ့ဖြိုးတိုးတက်မှု လုပ်ငန်းစဉ်များ	အဆိုပြုသူ (အမျိုးသားများ/ အမျိုးသမီးများ/ အမျိုးသား+အမျိုးသမီး)	လူထုပဟိုပြုစီမံကိန်းအတွက် အဆိုပြုသည် (ဦးစားပေးအဆင့် အလိုက်ဖော်ပြပါ)	ခန့်မှန်း ကုန်ကျ ဝရိတ်	အကျိုးခံစား ခွင့်ရှိသူခန့်မှန်းခြေ အရေအတွက်
၁	စာသင်ကျောင်းပြန်		၁	၁၀၀၀၀၀၀	၄၅
၂	စာမိတ်စိုက်		၂	၅၀၀၀၀၀၀	၂၅၃
၃	စာမိတ်		၃	၅၀၀၀၀၀၀	၂၅၃
၄	ကျေးရွာရေသောက်		၄	၅၀၀၀၀၀၀	၄၅
၅	ရွာတွင်ပရိသတ်		၅	၄၀၀၀၀၀၀	၂၅၃
၆					

ဥက္ကဋ္ဌ ၊ ကျေးရွာစီမံကိန်းအထောက်အကူပြုကော်မတီမှအတည်ပြုသည်။

အမည် ဒေါ်အေးအေး လက်မှတ် [Signature] နေ့စွဲ ၁၅.၁.၂၀၂၃





ပုံစံ ၀-၃ ကျေးရွာခွဲ ငြိမ်းရေး ဦးစားပေးအစီအစဉ် (Form PC 3)

လမ်းညွှန်ချက်၊ အဆင့် (၃) ကျေးရွာမှော်မှန်းချက်အစည်းအဝေး ပြီးဆုံးသောအခါ ကျေးရွာစီမံကိန်း အထောက်အကူပြုကော်မတီသည် လူထုစည်းရုံးရေးမှူးအကူအညီဖြင့် ဤပုံစံကိုပြည့်စုံအောင် ဖြည့်သွင်းရမည်။ အားလုံးသော အခက်အခဲအတားအဆီးများ၊ ဖွံ့ဖြိုးမှုဦးစားပေးအစီအစဉ်များ၊ လူထုဗဟိုပြုစီမံကိန်း၏ ရန်ပုံငွေအရင်းအမြစ်နှင့် မသက်ဆိုင်သည့် လုပ်ငန်းများအားလုံးကိုဖော်ပြရမည်။

လူထုစည်းရုံးရေးမှူး/ဝန်ထမ်း အမည် ဦးဆန်းလှ

ဇနီး  စက်ဝန်းအား အမှတ်ခြစ်ပါ (✓)  စက်ဝန်း(၁)  စက်ဝန်း (၂)  စက်ဝန်း (၃)  စက်ဝန်း (၄)

ပြည်နယ်/တိုင်း စစ်ကိုင်း	မြို့နယ် ပင်လယ်ဘူး	ကျေးရွာအုပ်စု သစ်သစ်	ကျေးရွာ ဟင်္သာ
-----------------------------	-----------------------	-------------------------	-------------------

က. အခက်အခဲအတားအဆီးများအားဆွေးနွေးခြင်း - ယခုလက်ရှိအခြေအနေတွင်ဤကျေးရွာခွဲ ငြိမ်းတိုးတက်ရေးအတွက် အဓိကအခက်အခဲအတားအဆီးများသည် မည်သည်များဖြစ်ပါသနည်း(အမျိုးသား/သမီး အနည်းဆုံးအခက်အခဲ ၅ ခုစီဖော်ပြပါ)

အမျိုးသား အဖွဲ့မှတင်ပြသောအခက်အခဲအတားအဆီးများ	အမျိုးသမီး အဖွဲ့မှတင်ပြသောအခက်အခဲအတားအဆီးများ
၁ ဝေဖန်မှုအခက်	၁ ဂရုစိုက်မှုမရှိ
၂ ဆီမလျှော့အခက်	၂ စားနပ်ရိက္ခာမရှိ
၃ ပါးစပ်အခက်	၃ ချွတ်ထိုး၊ ပျက်စီးမှုများ
၄ အေးအေးအေး	၄ ဝေဖန်မှုအခက်
၅ ကျားပျံ့ကျယ်မှု	၅ ဆီမလျှော့အခက်
၆ မဟာမိတ်အခက်	၆ ပါးစပ်အခက်
၇ ရေအခက်	၇ အေးအေးအေး
၈ များပြားမှုမရှိ	၈ အေးအေးအေး
၉ ကျားပျံ့ကျယ်မှု	၉ မဟာမိတ်အခက်
၁၀	၁၀

ခ. မျော်မှန်းခြင်း- ဤကျေးရွာခွဲငြိမ်းတိုးတက်ရေးအတွက်နောင်လာမည့် (၅) နှစ်အားရည်ရွယ်၍ ဆောင်ရွက်ရန်အတွက် မည်သည့်အရာများသည်အဓိကမျော်မှန်းချက်ဖြစ်ပါသနည်း။

အမျိုးသားအဖွဲ့မှတင်ပြသောမျော်မှန်းချက်များ	အမျိုးသမီးအဖွဲ့မှတင်ပြသောမျော်မှန်းချက်များ
၁ စေတနာ့အဖွဲ့များ၊ ကျေးရွာအဖွဲ့များ	၁ စေတနာ့အဖွဲ့များ၊ ကျေးရွာအဖွဲ့များ
၂ ကျေးရွာအဖွဲ့များ၊ ကျေးရွာအဖွဲ့များ	၂ ကျေးရွာအဖွဲ့များ၊ ကျေးရွာအဖွဲ့များ
၃ ကျေးရွာအဖွဲ့များ၊ ကျေးရွာအဖွဲ့များ	၃ ကျေးရွာအဖွဲ့များ၊ ကျေးရွာအဖွဲ့များ
၄ စေတနာ့အဖွဲ့များ၊ ကျေးရွာအဖွဲ့များ	၄ စေတနာ့အဖွဲ့များ၊ ကျေးရွာအဖွဲ့များ
၅	၅



ဂ. ဤကျေးရွာ၏ လာမည့် (၃)နှစ်အတွက် ဦးစားပေး ဖွံ့ဖြိုးတိုးတက်မှု လုပ်ငန်း အစီအစဉ်များအားဖော်ပြပါ။  
 (လူထုဝဟိုပြုစီမံကိန်း ရန်ငွေအတွက် အဆိုပြုသော အစီအစဉ်များကိုဦးစားပေး အဆင့်အလိုက်ဖော်ပြပြီး ကျန် လူထုဝဟိုပြု စီမံကိန်း ရန်ငွေအရင်းအမြစ်နှင့် မပတ်သက်သည့်အစီအစဉ်များလည်းဖော်ပြရန်ဖြစ်သည် )

	ကျေးရွာအတွက်ဦးစားပေးဖွံ့ဖြိုးတိုးတက်မှု လုပ်ငန်းစဉ်များ	အဆိုပြုသူ (အမျိုးသားများ/ အမျိုးသမီးများ/ အမျိုးသား+အမျိုးသမီး)	လူထုဝဟိုပြုစီမံကိန်းအတွက် အဆိုပြုသည် (ဦးစားပေးအဆင့် အလိုက်ဖော်ပြပါ)	ခန့်မှန်း ကုန်ကျ စရိတ်	အကျိုးခံစား ခွင့်ရှိသူခန့်မှန်းခြေ အရေအတွက်
၀	စက်မှုလုပ်ငန်း	၁၁	၁	၂၀၀၀၀၀	
၂	ဝါးစွဲအဖွဲ့	၇၇၁ + ၁၀	၂		
၃	ပုဂံ-ပုဏ္ဏားလမ်း	၇၇၁ + ၁၀	၃		
၄	ကလေးစားပန်းခြံ	၇၇၁ + ၁၀	၄		
၅	ဝါးစွဲအဖွဲ့	၇၇၁ + ၁၀	၅		
၆	ခပ်ကလေးအဖွဲ့	၇၇၁ + ၁၀	၆		

ဥတ္တရ ၊ ကျေးရွာစီမံကိန်းအထောက်အကူပြုကော်မတီမှအတည်ပြုသည်။

အမည် ဒီဂျစ်အယ် လက်မှတ် ဒီဂျစ်အယ် ခန့်မှန်း ၂၀၂၃.၂.၂၀.၂၆





၁၂။ ပုံစံ ၀-၄ ကျေးရွာဖွံ့ဖြိုးရေးစီမံကိန်းလုပ်ငန်းခွဲရွေးချယ်ခြင်းပုံစံ

ပုံစံ ၀-၄ ကျေးရွာအုပ်စုစီမံကိန်းလုပ်ငန်းခွဲရွေးချယ်ခြင်းပုံစံ

လမ်းညွှန်ချက် ၊ ကျေးရွာအုပ်စုစီမံချက်ရေးဆွဲသည့်အစည်းအဝေးတွင် ဤပုံစံအားလူထုထည့်ဝင်ရေးပြီး / လက်ထောက်နည်းဥပဒေများထုတ် အကူအညီဖြင့် မြည့်စုံစာဖြည့်သွင်းရမည်၊ ဤပုံစံအားဖြည့်စုံစာဖြည့်သွင်းပြီးပါက ကျေးရွာအုပ်စုဖွံ့ဖြိုးတက်ရေးစီမံချက်တွင် နောက်ဆက်တွဲအဖြစ်တွဲထားရမည်၊ CF ဖဲ့ အချက်အလက်များကို MIS သို့ ထည့်သွင်းရမည်၊ ကျေးရွာစည်းရုံးရေးဖွဲ့စည်းအမည် ဦးစာ ဖိ. လျှ. ဝတ်စားအားအမှတ်ခြိပ်ပေးပါ (V) ဝတ်စား(၁) ဝတ်စား(၂) ဝတ်စား(၃) ဝတ်စား(၄)

ကျေးရွာအမည်	ဆောင်ရွက်မည့် လုပ်ငန်းများ	အတိုင်းအတာ	ခန့်မှန်း တိုက်ရိုက်အကျိုး ဖွဲ့စည်းရန်လျှောက်	အဆိုပြုတင်ပြသူ	စီမံကိန်းမှ ထည့်ဝင်မှု	ခန့်မှန်းကုန်ကျစရိတ်		စုစုပေါင်း
						ကျေးရွာမှ ထည့်ဝင်မှု	အခြားထည့်ဝင်မှု (ဖော်ပြပါ) ထည့်ဝင်မှု   အမည်/အဖွဲ့	
အောင် ၁၁၆.၁၁၈	ကံစား	L-18', B-12', H-7'9"	၇၂ - ၁၆၀ ၆ - ၁၅၃	ဥပဒေရေးရာ ဥပဒေရေးရာ ဥပဒေရေးရာ	၅၅၀,၀၀၀	-	၁၂၆,၃၅၃.၀	၆၉၆,၃၅၃.၀
မာလိန်	စားအိမ်	L-9'5", B-2'7", H-11'	၇၂ - ၂၀ ၆ - ၂၅	ဥပဒေရေးရာ ဥပဒေရေးရာ ဥပဒေရေးရာ	၅၆၀,၀၀၀	-	-	၅၆၀,၀၀၀
သာယာကျယ်	အိမ်	L-8'5", B-2'8", H-11'	၇၂ - ၁၅၀ ၆ - ၂၅	ဥပဒေရေးရာ ဥပဒေရေးရာ ဥပဒေရေးရာ	၅၅၀,၀၀၀	-	-	၅၅၀,၀၀၀
သာယာကျယ်	အိမ်	L-10', B-2', H-9'	၇၂ - ၁၅၀ ၆ - ၂၅	ဥပဒေရေးရာ ဥပဒေရေးရာ ဥပဒေရေးရာ	၅၅၀,၀၀၀	-	-	၅၅၀,၀၀၀

ရာထူး ကျေးရွာအုပ်စု စီမံကိန်းကော်မတီ ဥက္ကဋ္ဌ အမည် ..... ဦးစာ. ဖိ. လျှ.  
 လက်မှတ် ..... မာလိန် ရက်စွဲ ..... 25. ၁. ၂၀. ၂၀





ပုံစံ ၀-၄ ကျေးရွာအုပ်စုစီမံကိန်းလုပ်ငန်းခွဲရွေးချယ်ခြင်းပုံစံ

လမ်းညွှန်ချက် ။ ကျေးရွာအုပ်စုစီမံခန့်ခွဲရေးအဖွဲ့သည် အစည်းအဝေးတွင် ဤပုံစံအား လူထုဝင်ရောက် ပါဝင်ဆောင်ရွက်ပြီး လက်ထောက်ရည်ရွယ်ချက်ဖြင့် အကူအညီဖြင့် ပြည်ပံ့ပိုးမှုဖြင့် သွင်းရမည်။ ဤပုံစံအား ပြည်ပံ့ပိုးမှုဖြင့် သွင်းပြီးပါက ကျေးရွာအုပ်စုပုံစံဖြင့် တက်ရောက်ဆောင်ရွက်ရမည်။ CF ဖု အချက်အလက်များကို MIS သို့ ထည့်သွင်းရမည်။ ကျေးရွာအုပ်စုစီမံခန့်ခွဲရေး/ပုံစံထပ်အမည် ဦးစာဖု. ကန့်.

နေ့စွဲ \_\_\_\_\_ စက်ဝန်းအား အမှတ်ကြိုပေးပါ (✓) စက်ဝန်း (၁) စက်ဝန်း (၂) စက်ဝန်း (၃) စက်ဝန်း (၄) စက်ဝန်း (၅)

ကျေးရွာအမည်	ဆောင်ရွက်မည့် လုပ်ငန်းများ	အတိုင်းအတာ	ခန့်မှန်း တိုက်ရိုက်အကျိုး ခံစားရမည့် ရိက္ခာများ	အဆိုပြု တင်ပြသူ	စီမံကိန်းမှ ထည့်သွင်းမှု	ခန့်မှန်း ကုန်ကျစရိတ်		စုစုပေါင်း
						ကျေးရွာမှ ထည့်သွင်းမှု	အခြားထည့်သွင်းမှု (ခေါ်ပြုပါ) ထည့်သွင်းခွင့် ၊ အမည်/အဖွဲ့	
သာစက်ကန် အင်းသာ	တံတား	၂ - ၂၀' / ၁ - ၂၄' / ၂ - ၁၆'	၇၅၀ - ၁၃၄	အဆိုပြုသူများ အဆိုပြုသူ အဆိုပြုသူ	၂၅၀၀၀၀	-	-	၂၅၀၀၀၀၀
သာစက်ကန် အင်းသာ	အခြားအစားအပယ်	၂ - ၂၅၀၀' / ၁ - ၂၅' / ၂ - ၁၆'	၇၅၀ - ၁၃၄	အဆိုပြုသူများ အဆိုပြုသူ အဆိုပြုသူ	-	-	-	၇၅၀၀၀၀
သာစက်ကန် အင်းသာ	တံတား (၂)ခု	၂ - ၂၅' / ၂ - ၁၆' / ၁ - ၂၄'	၇၅၀ - ၁၃၄	အဆိုပြုသူများ အဆိုပြုသူ အဆိုပြုသူ	၂၅၀၀၀၀	-	-	၅၀၀၀၀၀

ရာထူး ကျေးရွာအုပ်စု စီ/ထောက်အကူပေး ဥက္ကဋ္ဌ အမည် ..... ဦးစာဖု. ကန့်.  
 လက်မှတ် ..... ဦးစာဖု. ကန့်. ၂၅.၁၀.၂၀



ပုံစံ ၈-၄ ကျေးရွာအုပ်စုစီမံကိန်းလုပ်ငန်းခွဲရွေးချယ်ခြင်းပုံစံ

လမ်းညွှန်ချက် ၊ ကျေးရွာအုပ်စုစီမံခန့်ခွဲရေးအဖွဲ့သည် အစည်းအဝေးတွင် ဤပုံစံအား လိုက်နာဆောင်ရွက်ရန်အတွက် / လက်ထောက်နည်းပညာများတို့၏ အကူအညီဖြင့် မြည့်စုံစွာဖြည့်သွင်းရမည်။  
 ဤပုံစံအား မြည့်စုံစွာဖြည့်သွင်းပြီးပါက ကျေးရွာအုပ်စုစီမံခန့်ခွဲရေးအဖွဲ့မှ တို့ထောက်ခံချက်တွင် နောက်ဆက်တွဲအဖြစ် တွင်ထားရမည်။ CF မှ အချက်အလက်များကို MIS သို့ ထည့်သွင်းရမည်။  
 ကျေးရွာအုပ်စုစီမံခန့်ခွဲရေးအဖွဲ့/ဝန်ထမ်းအမည် ဦးစောဌေး

စက်ဝန်းအား အမှတ်ကြိမ်ပေးပါ (✓) ဝက်ဝန်း(၁) ဝက်ဝန်း(၂) ဝက်ဝန်း(၃) ဝက်ဝန်း(၄)  
 ဇယားအုပ်စု ၁၁၆၂၅၈

ကျေးရွာအမည်	ဆောင်ရွက်မည့် လုပ်ငန်းများ	အတိုင်းအတာ	ခန့်မှန်း တိုက်ရိုက်အကျိုး ခံစားခွင့်ရှိသူများ	အဆိုပြုတင်ပြသူ	ခန့်မှန်းကျန်ကျစိတ်			စုစုပေါင်း
					စီမံကိန်းမှ ထည့်ဝင်မှု	ကျေးရွာမှ ထည့်ဝင်မှု	အခြားထည့်ဝင်မှု (ဖော်ပြပါ) ထည့်ဝင်စေ့   အမည်/အဖွဲ့	
ခက်ကုန်	အထောက်အကူပြု	L - ၃၀၀၀ B - ၂၅ H - ၂	ကျား - ၂၈၂ မိန်းမ - ၂၃၉	အမျိုးသား အမျိုးသမီး အမျိုးသား+သမီး	၉၆၀၀၀၀	-	-	၉၆၀၀၀၀၀
မိမိစု	ကံထူး	L - ၂၅ B - ၂၄ H - ၂၅	ကျား - ၂၈ မိန်းမ - ၂၅	အမျိုးသား အမျိုးသမီး အမျိုးသား+သမီး	၉၆၀၀၀၀	-	-	၉၆၀၀၀၀၀
				အမျိုးသား အမျိုးသမီး အမျိုးသား+သမီး				
				အမျိုးသား အမျိုးသမီး အမျိုးသား+သမီး				

ရာထူး ကျေးရွာအုပ်စု စီ/ထောက်ကော်မတီ ဥက္ကဋ္ဌ အမည် ..... ဦးစောဌေး  
 လက်မှတ် ..... သိန်းဌေး ရက်စွဲ ..... ၂၀၂၃.၁၂.၂၀





၁၃။ ပုံစံ ၈-၁၂။ အစည်းအဝေးတက်ရောက်သူစာရင်း

ပုံစံ - ၈-၁၂ - အစည်းအဝေးတက်ရောက်သူများ (FORM PC 12)

လက်ညှိုး၊ စီမံကိန်း အစည်းအဝေးအားလုံးတွင် အသုံးပြုရန်၊ လူထုစည်းရုံးရေးမှူးက ကျေးဇူးသို့ တွင်းဆောင်စဉ် စစ်ဆေး၍  
 ပုံစံ ၂ စီမံကိန်းစက်ဝန်းအချိန်ဇယားပါ အစည်းအဝေးတက်ရောက် သူများစာရင်းကို ပြည့်သွင်းရန်  
 စည်းရုံးရေးမှူးအမည် **ဦးထွန်းကျော်** စက်ဝန်း(၁)  
 ရက်စွဲ **၂၀၂၁.၀၅.၂၀** စီမံကိန်းစက်ဝန်းအမှတ်ဖြင့်ပါ (✓)  
 ✓စက်ဝန်း(၂)၊ စက်ဝန်း(၃)၊ စက်ဝန်း(၄)

ပြည်နယ်/ တိုင်းဒေသကြီး <b>စစ်ကိုင်း</b>	မြို့နယ် <b>မင်္ဂလာတန်း</b>	ကျေးရွာအုပ်စု <b>သင်္ဃာတင်</b>	ကျေးရွာ <b>မင်္ဂလာ</b>
--	--------------------------------	-----------------------------------	---------------------------

စဉ်	အမည်	ကျား (✓)	မ (✓)	အိမ်ထောင် စုတိုက်စား လှယ်(✓)ပါ	လူမျိုး	လက်မှတ်
၁	ဦးကျော်စွာ	✓		✓	ဗမာ	
၂	ဦးကျော်စွာ	✓		✓	ဗမာ	
၃	ဦးကျော်စွာ	✓		✓	ဗမာ	
၄	ဦးကျော်စွာ	✓		✓	ဗမာ	
၅	ဦးကျော်စွာ	✓		✓	ဗမာ	
၆	ဦးကျော်စွာ	✓		✓	ဗမာ	
၇	ဦးကျော်စွာ	✓		✓	ဗမာ	
၈	ဦးကျော်စွာ	✓		✓	ဗမာ	
၉	ဦးကျော်စွာ	✓		✓	ဗမာ	
၁၀	ဦးကျော်စွာ	✓		✓	ဗမာ	
၁၁	ဦးကျော်စွာ	✓		✓	ဗမာ	
၁၂	ဦးကျော်စွာ	✓		✓	ဗမာ	
၁၃	ဦးကျော်စွာ	✓		✓	ဗမာ	
၁၄	ဦးကျော်စွာ	✓		✓	ဗမာ	
၁၅	ဦးကျော်စွာ	✓		✓	ဗမာ	
၁၆	ဦးကျော်စွာ	✓		✓	ဗမာ	
၁၇	ဦးကျော်စွာ	✓		✓	ဗမာ	
၁၈	ဦးကျော်စွာ	✓		✓	ဗမာ	
၁၉	ဦးကျော်စွာ	✓		✓	ဗမာ	
၂၀	ဦးကျော်စွာ	✓		✓	ဗမာ	
၂၁	ဦးကျော်စွာ	✓		✓	ဗမာ	
၂၂	ဦးကျော်စွာ	✓		✓	ဗမာ	
၂၃	ဦးကျော်စွာ	✓		✓	ဗမာ	
၂၄	ဦးကျော်စွာ	✓		✓	ဗမာ	
၂၅	ဦးကျော်စွာ	✓		✓	ဗမာ	
၂၆	ဦးကျော်စွာ	✓		✓	ဗမာ	
၂၇	ဦးကျော်စွာ	✓		✓	ဗမာ	
၂၈	ဦးကျော်စွာ	✓		✓	ဗမာ	
၂၉	ဦးကျော်စွာ	✓		✓	ဗမာ	
၃၀	ဦးကျော်စွာ	✓		✓	ဗမာ	

(၁) အိမ်ထောင်စုစီးခြင်းရရှိပါက အမျိုးသား/အမျိုးသမီး အိမ်ထောင်စု တစ်စုကို ကိုယ်စားပြုသူမည်သူမဆို အမှတ်ပြုရပါမည်။





ပုံစံ - စ-၁၂ - အစည်းအဝေးတက်ရောက်သူများ (FORM PC 12)

လမ်းညွှန်၊ စီမံကိန်း အစည်းအဝေးအားလုံးတွင် အသုံးပြုရန် လူထုစည်းပေးရေးမှူးက ကျေးဇူးတင် ကျင်းပခင်းစဉ် စစ်ဆေး၍  
 ပုံစံ ၂ စီမံကိန်းတက်ဝန်းအဖွဲ့ခွဲအဖွဲ့အစည်းအစည်းအဝေးတက်ရောက် သူများစာရင်းကို ဖြည့်သွင်းရန်  
 စည်းပေးရေးမှူးအမည် **ဦးဆန်းထွန်း**  
 ရက်စွဲ: စီမံကိန်းတက်ဝန်းအမှတ်ဖြစ်ပါ (✓) : (တက်ဝန်း(၁))  
 မှတ်ဝန်း(၂) မှတ်ဝန်း(၃) မှတ်ဝန်း(၄)  
 မြည်နယ်/ တိုင်းဒေသကြီး: **စစ်ကိုင်း** မြို့နယ်: **ပင်လယ်ဘူး** ကျေးရွာအုပ်စု: **ပင်လယ်ဘူး** ကျေးရွာ: **ပင်လယ်ဘူး**

စဉ်	အမည်	ကျား (✓)	မ (✓)	အိမ်ထောင်စုကော်မတီဝင် (✓) <sup>(၁)</sup>	လူမျိုး	လက်မှတ်
၂၈	မောင်စိုးညွန့်	✓		✓	ဗမာ	
၂၉	မောင်စိုးညွန့်	✓		✓	"	
၃၀	မောင်အောင်အောင်	✓		✓	"	
၃၁	မောင်အောင်အောင်	✓		✓	"	
၃၂	မောင်စိုးညွန့်	✓	✓	✓	"	
၃၃	မောင်စိုးညွန့်	✓	✓	✓	"	
၃၄	မောင်စိုးညွန့်	✓		✓	"	
၃၅	မောင်စိုးညွန့်	✓		✓	"	
၃၆	မောင်စိုးညွန့်	✓		✓	"	
၃၇	မောင်စိုးညွန့်	✓		✓	"	
၃၈	မောင်စိုးညွန့်	✓		✓	"	
၃၉	မောင်စိုးညွန့်	✓		✓	"	
၄၀	မောင်စိုးညွန့်	✓		✓	"	
၄၁	မောင်စိုးညွန့်	✓		✓	"	
၄၂	မောင်စိုးညွန့်	✓		✓	"	
၄၃	မောင်စိုးညွန့်	✓		✓	"	
၄၄	မောင်စိုးညွန့်	✓		✓	"	
၄၅	မောင်စိုးညွန့်	✓		✓	"	
၄၆	မောင်စိုးညွန့်	✓		✓	"	
၄၇	မောင်စိုးညွန့်	✓		✓	"	
၄၈	မောင်စိုးညွန့်	✓		✓	"	
၄၉	မောင်စိုးညွန့်	✓		✓	"	
၅၀	မောင်စိုးညွန့်	✓		✓	"	
၅၁	မောင်စိုးညွန့်	✓		✓	"	
၅၂	မောင်စိုးညွန့်	✓		✓	"	
၅၃	မောင်စိုးညွန့်	✓		✓	"	
၅၄	မောင်စိုးညွန့်	✓		✓	"	
၅၅	မောင်စိုးညွန့်	✓		✓	"	
၅၆	မောင်စိုးညွန့်	✓		✓	"	
၅၇	မောင်စိုးညွန့်	✓		✓	"	
၅၈	မောင်စိုးညွန့်	✓		✓	"	
၅၉	မောင်စိုးညွန့်	✓		✓	"	
၆၀	မောင်စိုးညွန့်	✓		✓	"	

(၁) အိမ်ထောင်စုကော်မတီဝင်ဖြစ်ရန်မလိုပါ။ အမျိုးသား/အမျိုးသမီး အိမ်ထောင်စု တစ်ခုကို ကိုယ်စားပြုသူမည်သူမဆို အမှတ်ဖြစ်ပါ။



ပုံစံ - ၈-၁၂ - အစည်းအဝေးတက်ရောက်သူများ (FORM PC 12)

လမ်းညွှန်၊ စီမံကိန်း၊ အစည်းအဝေးအားလုံးတွင် အသုံးပြုရန်၊ လူထုစည်းရုံးရေးမှူးက ကျေးဇူးတင် ကျင်းပစဉ် စစ်ဆေး၍  
 ပုံစံ ၂ စီမံကိန်းစက်ဝန်းအချိန်ဝယ်ကားပါ အစည်းအဝေးတက်ရောက် သူများစာရင်းကို ဖြည့်သွင်းရန်

စည်းရုံးရေးမှူးအမည် **ဦးခင်ကျော်**

ရက်စွဲ၊ စီမံကိန်းစက်ဝန်းအမှတ်ဖြစ်ပါ (✓) ၂။ စက်ဝန်း(၁)  
 ✓ စက်ဝန်း(၂)၊ စက်ဝန်း(၃)၊ စက်ဝန်း(၄)

ပြည်နယ်/ တိုင်းဒေသကြီး **စစ်ကိုင်း**၊ ပြို့နယ် **၁၁လေးဘက်**၊ ကျေးရွာအုပ်စု **၁၁၀၀၁၈**၊ ကျေးရွာ **၁၁၀၀၁၈**

အစည်းအဝေးခေါင်းစဉ်						
စဉ်	အမည်	ကျား (✓)	မ (✓)	အိမ်ထောင် ဖက်ဒါးလား လူငယ်(✓) <sup>(၁)</sup>	လူမျိုး	လက်မှတ်
၁	ကျားစော		✓	✓	မဟာ	စော
၂	ဒေါ်ဖြူဖြူ		✓	✓	မ	ဖြူ
၃	ကျားစိန်		✓	✓	မ	စိန်
၄	ဒေါ်ခင်အေး		✓	✓	မ	ခင်အေး
၅	ဒေါ်ခင်စု		✓	✓	မ	ခင်စု
၆	ဒေါ်မာမာ		✓	✓	မ	မာမာ
၇	ဒေါ်မေမေ		✓	✓	မ	မေမေ
၈	ဒေါ်အေးအေး		✓	✓	မ	အေးအေး
၉	ဒေါ်အောင်အောင်		✓	✓	မ	အောင်အောင်
၁၀	ဒေါ်အိမ်အိမ်		✓	✓	မ	အိမ်အိမ်
၁၁	ဒေါ်အိမ်အိမ်		✓	✓	မ	အိမ်အိမ်
၁၂	ဒေါ်အိမ်အိမ်		✓	✓	မ	အိမ်အိမ်
၁၃	ဒေါ်အိမ်အိမ်		✓	✓	မ	အိမ်အိမ်
၁၄	ဒေါ်အိမ်အိမ်		✓	✓	မ	အိမ်အိမ်
၁၅	ဒေါ်အိမ်အိမ်		✓	✓	မ	အိမ်အိမ်
၁၆	ဒေါ်အိမ်အိမ်		✓	✓	မ	အိမ်အိမ်
၁၇	ဒေါ်အိမ်အိမ်		✓	✓	မ	အိမ်အိမ်
၁၈	ဒေါ်အိမ်အိမ်		✓	✓	မ	အိမ်အိမ်
၁၉	ဒေါ်အိမ်အိမ်		✓	✓	မ	အိမ်အိမ်
၂၀	ဒေါ်အိမ်အိမ်		✓	✓	မ	အိမ်အိမ်
၂၁	ဒေါ်အိမ်အိမ်		✓	✓	မ	အိမ်အိမ်
၂၂	ဒေါ်အိမ်အိမ်		✓	✓	မ	အိမ်အိမ်
၂၃	ဒေါ်အိမ်အိမ်		✓	✓	မ	အိမ်အိမ်
၂၄	ဒေါ်အိမ်အိမ်		✓	✓	မ	အိမ်အိမ်
၂၅	ဒေါ်အိမ်အိမ်		✓	✓	မ	အိမ်အိမ်
၂၆	ဒေါ်အိမ်အိမ်		✓	✓	မ	အိမ်အိမ်
၂၇	ဒေါ်အိမ်အိမ်		✓	✓	မ	အိမ်အိမ်
၂၈	ဒေါ်အိမ်အိမ်		✓	✓	မ	အိမ်အိမ်
၂၉	ဒေါ်အိမ်အိမ်		✓	✓	မ	အိမ်အိမ်
၃၀	ဒေါ်အိမ်အိမ်		✓	✓	မ	အိမ်အိမ်
၃၁	ဒေါ်အိမ်အိမ်		✓	✓	မ	အိမ်အိမ်
၃၂	ဒေါ်အိမ်အိမ်		✓	✓	မ	အိမ်အိမ်
၃၃	ဒေါ်အိမ်အိမ်		✓	✓	မ	အိမ်အိမ်
၃၄	ဒေါ်အိမ်အိမ်		✓	✓	မ	အိမ်အိမ်
၃၅	ဒေါ်အိမ်အိမ်		✓	✓	မ	အိမ်အိမ်
၃၆	ဒေါ်အိမ်အိမ်		✓	✓	မ	အိမ်အိမ်
၃၇	ဒေါ်အိမ်အိမ်		✓	✓	မ	အိမ်အိမ်
၃၈	ဒေါ်အိမ်အိမ်		✓	✓	မ	အိမ်အိမ်
၃၉	ဒေါ်အိမ်အိမ်		✓	✓	မ	အိမ်အိမ်
၄၀	ဒေါ်အိမ်အိမ်		✓	✓	မ	အိမ်အိမ်
၄၁	ဒေါ်အိမ်အိမ်		✓	✓	မ	အိမ်အိမ်
၄၂	ဒေါ်အိမ်အိမ်		✓	✓	မ	အိမ်အိမ်
၄၃	ဒေါ်အိမ်အိမ်		✓	✓	မ	အိမ်အိမ်
၄၄	ဒေါ်အိမ်အိမ်		✓	✓	မ	အိမ်အိမ်
၄၅	ဒေါ်အိမ်အိမ်		✓	✓	မ	အိမ်အိမ်
၄၆	ဒေါ်အိမ်အိမ်		✓	✓	မ	အိမ်အိမ်
၄၇	ဒေါ်အိမ်အိမ်		✓	✓	မ	အိမ်အိမ်
၄၈	ဒေါ်အိမ်အိမ်		✓	✓	မ	အိမ်အိမ်
၄၉	ဒေါ်အိမ်အိမ်		✓	✓	မ	အိမ်အိမ်
၅၀	ဒေါ်အိမ်အိမ်		✓	✓	မ	အိမ်အိမ်

(၁) အိမ်ထောင်စဉ်းဖြစ်ရန်မလိုပါ။ အမျိုးသား/အမျိုးသမီး အိမ်ထောင်စု တစ်စုကို ကိုယ်စားပြုသူမည်သူမဆို အမှတ်ဖြစ်ပါ။





ပုံစံ - ၈-၁၂ - အစည်းအဝေးတက်ရောက်သူများ (FORM PC 12)

လမ်းညွှန်၊ စီမံကိန်း အစည်းအဝေးအားလုံးတွင် အသုံးပြုရန်၊ လူထုရည်မှန်းချက်များက ကျေးဇူးသင့် ကျွမ်းကျင်ဆုံး စစ်ဆေးပြီး ပုံစံ ၂ စီမံကိန်းစက်ဝန်းအချိန်ဇယားပါ အစည်းအဝေးတက်ရောက် သူများစာရင်းကို ဖြည့်သွင်းရန်

စည်းရုံးရေးမှူးအမည် **ဦး ဆို. ကျ**

ရက်စွဲ၊  စီမံကိန်းစက်ဝန်းအမှတ်ဖြစ်ပါ (၇)  စက်ဝန်း (၁)

စက်ဝန်း (၂)  စက်ဝန်း (၃)  စက်ဝန်း (၄)

ပြည်နယ်/ တိုင်းဒေသကြီး **မန္တလေး**၊ မြို့နယ် **သံဃာ့ကျေး**၊ ကျေးရွာအုပ်စု **သင်္ဃာတ**၊ ကျေးရွာ **ကျေးရွာ**

စဉ်	အမည်	ကျား (✓)	မ (✓)	အိမ်ထောင်စုကိုယ်စားလှယ် (✓) <sup>(၁)</sup>	လူမျိုး	လက်မှတ်
၁၈	ဖို. ကျ	✓		✓	ဗမာ	ဖို. ကျ
၁၉	စော. စော	✓		✓	-	<del>စော. စော</del>
၂၀	မာ. မာ	✓		✓	-	မာ. မာ
၂၁	စော. စော	✓		✓	-	စော. စော
၂၂	ဖို. ကျ	✓		✓	-	ဖို. ကျ
၂၃	စော. စော	✓		✓	-	စော. စော
၂၄	ဖို. ကျ	✓		✓	-	ဖို. ကျ
၂၅	မာ. မာ	✓		✓	-	မာ. မာ
၂၆	စော. စော	✓		✓	-	စော. စော
၂၇	ဖို. ကျ	✓		✓	-	ဖို. ကျ
၂၈	စော. စော	✓		✓	-	စော. စော
၂၉	မာ. မာ	✓		✓	-	မာ. မာ
၃၀	ဖို. ကျ	✓		✓	-	ဖို. ကျ
၃၁	စော. စော	✓		✓	-	စော. စော
၃၂	မာ. မာ	✓		✓	-	မာ. မာ
၃၃	ဖို. ကျ	✓		✓	-	ဖို. ကျ
၃၄	စော. စော	✓		✓	-	စော. စော
၃၅	မာ. မာ	✓		✓	-	မာ. မာ
၃၆	ဖို. ကျ	✓		✓	-	ဖို. ကျ

စုစုပေါင်း

(၁) အိမ်ထောင်စုစီးစီးခြင်းဖြစ်ပါက အမျိုးသား/အမျိုးသမီး အိမ်ထောင်စု တစ်စုကို ကိုယ်စားပြုသူမည်သူမဆို အမှတ်ဖြစ်ပါ။





၁၄။ အစည်းအဝေး မှတ်တမ်းများ



လူထုဝေဖန်ပြုစီမံကိန်း

စစ်ကိုင်းတိုင်းဒေသကြီး၊ ပင်လည်ဘူးမြို့နယ်

ကျေးရွာအစည်းအဝေးမှတ်တမ်း

ကျေးရွာ.....အနွှိန်.....

ကျေးရွာအုပ်စု.....အင်းအင်.....

အစည်းအဝေးပြုလုပ်သည့်နေ့ရက်.....၁၇.၀၅.၂၀၂၀.....

အစည်းအဝေးပြုလုပ်သည့်နေ့ရက်.....၁၇.၀၅.၂၀၂၀.....

အစည်းအဝေးပြုလုပ်သည့်အကြောင်းအရာ.....

အစည်းအဝေးတက်ရောက်သူဦးရေ ..... ကျား ( ၂၃ ) ဦး၊ မ ( ၂၅ ) ဦး = ( ၄၈ ) ဦး

ဆွေးနွေးချက်များ

ဆွေးနွေးချက် (၁)

စီမံကိန်းနှင့် ဆောင်ရွက်ရမည့် အရာများကို စောင့်ကြည့်စစ်ဆေးရန်၊ နှစ်စဉ် အစည်းအဝေး ပြုလုပ်ရန်၊ အစည်းအဝေးမှ ဆွေးနွေးချက်များကို အစည်းအဝေးမှတ်တမ်းအဖြစ် ရေးသားတင်ပြရမည်။

ဆွေးနွေးချက် (၂)

အစည်းအဝေးမှ ဆွေးနွေးချက်များကို အစည်းအဝေးမှတ်တမ်းအဖြစ် ရေးသားတင်ပြရမည်။ အစည်းအဝေးမှ ဆွေးနွေးချက်များကို အစည်းအဝေးမှတ်တမ်းအဖြစ် ရေးသားတင်ပြရမည်။



ဆုံးဖြတ်ချက်များ။

ဆုံးဖြတ်ချက်(၁)

ကျေးရွာအုပ်စုအဖွဲ့အစည်းများ၏ အဖွဲ့ဝင်များသည် အစည်းအဝေးများတွင် တက်ရောက်ပါရမည်။  
အဖွဲ့ဝင်များသည် အစည်းအဝေးများတွင် အဖွဲ့ဝင်များ၏ အကျိုးစီးပွားကို ထိခိုက်စေခြင်း  
မရှိစေရန် အစည်းအဝေးများတွင် တက်ရောက်ရမည်။

ဆုံးဖြတ်ချက်(၂)

သဘောတူညီချက်များ။

(၁) ကျေးရွာအုပ်စုအဖွဲ့အစည်းများ၏ အဖွဲ့ဝင်များသည် အစည်းအဝေးများတွင် တက်ရောက်ပါရမည်။

(၂) ကျေးရွာအုပ်စုအဖွဲ့အစည်းများ၏ အဖွဲ့ဝင်များသည် အစည်းအဝေးများတွင် တက်ရောက်ပါရမည်။

(၃)

(မှတ်တမ်းတင်)

ကျေး(၁)

ဒေါ်အောင်ဆန်းစုကြည်



လူထုပေးပို့ခြင်းစီမံကိန်း

စစ်ကိုင်းတိုင်းဒေသကြီးပင်လယ်ဘူးမြို့နယ်

ကျေးရွာအစည်းအဝေးမှတ်တမ်း

ကျေးရွာ.....အဆွဲမြို့.....

ကျေးရွာအုပ်စု.....ဒဂုံ.....

အစည်းအဝေးပြုလုပ်သည့်နေ့ရက်..... ၇.၆.၂၀၁၉ ခုနှစ်.....

အစည်းအဝေးပြုလုပ်သည့်နေ့ရက်..... ၂၀၁၉ ခုနှစ်.....

အစည်းအဝေးပြုလုပ်သည့်အကြောင်းအရာ..... အစည်းအဝေးအကြောင်း.....

အစည်းအဝေးတက်ရောက်သူဦးရေ ..... ကျား ( ၂၀ ) ဦး မ ( ၂၅ ) ဦး = ( ၄၅ ) ဦး

ဆွေးနွေးချက်များ။

ဆွေးနွေးချက် (၁) ကျေးရွာစီမံကိန်းနှင့်အညီ ပြည်ထောင်စုအဖွဲ့အစည်းများ ပိုမိုဆောင်ရွက်ရန်အတွက်  
စီမံကိန်းများ ဖွဲ့စည်းဆောင်ရွက်ပေးရန်အတွက် ချမှတ်ရန်နှင့်  
ဆောင်ရွက်ရန်အတွက် အထောက်အကူပြုပေးရန်အတွက်  
ဆောင်ရွက်ရန်အတွက် ချမှတ်ရန်အတွက်

ဆွေးနွေးချက် (၂) ကျေးရွာအဖွဲ့အစည်းများ ဖွဲ့စည်းပေးရန်အတွက်  
အထောက်အကူပြုပေးရန်အတွက် ချမှတ်ရန်အတွက်  
ဆောင်ရွက်ရန်အတွက် အထောက်အကူပြုပေးရန်အတွက်  
ဆောင်ရွက်ရန်အတွက် ချမှတ်ရန်အတွက်  
ဆောင်ရွက်ရန်အတွက် ချမှတ်ရန်အတွက်





ဆုံးဖြတ်ချက်များ။

ဆုံးဖြတ်ချက်(၁) ကမ္ဘောဇ၊ ဗီ.စီ/ဆောင်၊ ဥက္ကဋ္ဌ ဗွဲ့ဝင် ၁ ဦး ဖွဲ့စည်းပေးပါရမည်။ စွယ်စုံဆောင်  
ရည်ရွယ်ချက် ပါရမည်။ ကမ္ဘောဇ၊ ဗီ.စီ/ဆောင်၊ ဥက္ကဋ္ဌ တစ်ဦးနှင့် ကမ္ဘောဇ၊  
ဗီ.စီ/ဆောင်၊ ဥက္ကဋ္ဌ တစ်ဦး ပါရမည်။

ဆုံးဖြတ်ချက်(၂)

သဘောတူညီချက်များ။

(၁) နယ်လုပ်၊ ဥက္ကဋ္ဌ ဝန်ထမ်း ပါဝင်ပြီး ကမ္ဘောဇ၊ ဗီ.စီ/ဆောင် တစ်ဦးနှင့် ကမ္ဘောဇ၊  
ဗီ.စီ/ဆောင် တစ်ဦး ပါရမည်။

(၂)

(၃) ကမ္ဘောဇ၊ ဗီ.စီ/ဆောင်၊ ဥက္ကဋ္ဌ ပါဝင်ပြီး ကမ္ဘောဇ၊ ဗီ.စီ/ဆောင် တစ်ဦး ပါရမည်။

(မှတ်တမ်းတင်)

ဦးကျော်စွာ  
ဒေါ်အေးစိန်



၁၅။ ကဏ္ဍအလိုက် အခက်အခဲမှတ်တမ်း

ကဏ္ဍအလိုက် ဦးစားပေးဖွံ့ဖြိုးရေးလုပ်ငန်းစဉ်များ

မာ့ခိုင်

မူရင်းအား ကျေးဇူးဖွံ့ဖြိုးရေးအထောက်အကူပြုကော်မတီတွင် ထားရှိရပါမည်။ အခြားဌာနများနှင့် ညှိနှိုင်းရန်အတွက် မိတ္တူအား

အဆင့်	လုပ်ငန်း	အဆိုပြုသူ	လ/နစ်	လုပ်ဆောင်မည့်သူ	ပြင်ပမှ ထောက်ပံ့ပေးသူ
အခြေခံအထောက်အပံ့	၀ စာသင်ကျေးဇူးပြုပေးခြင်း (မြောက်ပိုင်း၊ ပုသိမ်၊ ရန်ကင်း၊ ရွှေဘို၊ ရွှေဘို၊ ရွှေဘို)	ဥက္ကဋ္ဌ	.....	ဦးစောအောင်	
	၂ စာရေးဆရာ	ဥက္ကဋ္ဌ	.....	ဦးစောအောင်	
	၃ စာရေးဆရာ	ဥက္ကဋ္ဌ	.....	ဦးစောအောင်	
	၄ စာသင်ကျေးဇူးပြုပေးခြင်း	ဥက္ကဋ္ဌ	.....	ဦးစောအောင်	
	၅ ရွှေဘိုမြို့နယ်	ဥက္ကဋ္ဌ	.....	ဦးစောအောင်	
အထက်ပိုင်းအထောက်အပံ့	၀ မဟာမိတ်အဖွဲ့	ဥက္ကဋ္ဌ	.....		
	၂ ကုသရေးအဖွဲ့	ဥက္ကဋ္ဌ	.....		
	၃ သို့မဟုတ် အခြားအဖွဲ့	ဥက္ကဋ္ဌ	.....		
	၄ စာရေးဆရာ	ဥက္ကဋ္ဌ	.....		
	၅ မူရင်းအဖွဲ့	ဥက္ကဋ္ဌ	.....		
စာရေးဆရာအဖွဲ့	၀ စာရေးဆရာ	ဥက္ကဋ္ဌ	.....		
	၂ စာရေးဆရာ	ဥက္ကဋ္ဌ	.....		
	၃ စာရေးဆရာ	ဥက္ကဋ္ဌ	.....		
	၄ စာရေးဆရာ	ဥက္ကဋ္ဌ	.....		
	၅ စာရေးဆရာ	ဥက္ကဋ္ဌ	.....		
အထောက်အပံ့	၀ စာသင်ကျေးဇူးပြုပေးခြင်း	ဥက္ကဋ္ဌ	.....		
	၂ စာရေးဆရာ	ဥက္ကဋ္ဌ	.....		
	၃ စာရေးဆရာ	ဥက္ကဋ္ဌ	.....		
	၄ စာရေးဆရာ	ဥက္ကဋ္ဌ	.....		
	၅ စာရေးဆရာ	ဥက္ကဋ္ဌ	.....		
အခြား	၀ စာရေးဆရာ	ဥက္ကဋ္ဌ	.....		
	၂ စာရေးဆရာ	ဥက္ကဋ္ဌ	.....		
	၃ စာရေးဆရာ	ဥက္ကဋ္ဌ	.....		
	၄ စာရေးဆရာ	ဥက္ကဋ္ဌ	.....		
	၅ စာရေးဆရာ	ဥက္ကဋ္ဌ	.....		



# ၁၆။ကျေးရွာဖွံ့ဖြိုးရေးစီမံချက်အရည်အသွေးထိန်းချုပ်မှု (Checklist for VDP)

ထိန်းချုပ်သူ-

ရက်စွဲ-

ရွာ-  
မြို့နယ်-

VDP ရက်စွဲ-  
ကျေးရွာအုပ်စု-

## (၁) VDP စာရွက်စာတမ်းပြီးဆုံးမှုကို စစ်ဆေးပါ။ (OM အရ)

- မျက်နှာဖုံး (အဖုံး)
- မာတိကာ
- ကျေးရွာအခြေခံ Data
- PSA အကျဉ်းချုပ်နှင့် PRA လုပ်ငန်းစဉ်
- အမျိုးသား/အမျိုးသမီးအဖွဲ့များ၏ အခက်အခဲများ
- ကျေးရွာမျှော်မှန်းချက် (ဆွေးနွေးချက်ရလဒ်)
- အမျိုးသား/အမျိုးသမီးအဖွဲ့များသဘောတူထားသည့် နောင်လေးနှစ်အတွက် ဦးစားပေးလုပ်ငန်းများစာရင်း (အခြေခံအဆောက်အအုံ၊အသက်မွေးမှု၊ ပညာရေး၊ လူမှုရေးထိန်းသိမ်းမှု....)

### နောက်ဆက်တွဲများ-

- လူမှုရေးအကဲဖြတ်မှု စာရွက်စာတမ်းခါတ်ပုံနှင့် PRA လုပ်ငန်းစဉ် (ဖြစ်နိုင်လျှင်)၊ မြေပုံများ ပါရမည်၊ စည်းစိမ်ပိုင်ဆိုင်မှုအဆင့်၊ venn ပုံ...
- ကျေးရွာစီမံကိန်းရေးဆွဲရေးအစည်းအဝေးမိတ္တူ
- ကျေးရွာ၏အချက်အလက် (PC 1 ပုံစံ)
- ကျေးရွာမျှော်မှန်းချက်

## (၂) လူမှုရေးအကဲဖြတ်မှုအရည်အသွေးနှင့် VDP စစ်ဆေးပါ။

- VDP တွင်ပါဝင်သောဦးရေ (အမျိုးသား/အမျိုးသမီး)- |
- လူမှုရေးအကဲဖြတ်မှုအရည်အသွေးနှင့် VDP အတွက် ရက်ပေါင်း-
- PRA ပစ္စည်းများ အသုံးပြုသည့် အရေအတွက်-
- ပါဝင်သောဦးရေနှင့် လုပ်ငန်းများ မှတ်တမ်းတင်ခြင်း (အစည်းအဝေးမှတ်တမ်း၊ အဖွဲ့ခါတ်ပုံ၊ တိုင်းရင်းသားအနည်းစုနှင့် ထိခိုက်လွယ်သော အဖွဲ့များ)
  - အလွန်ကောင်း
  - ကောင်း
  - ညံ့
- လုပ်ငန်းများ မှတ်တမ်းတင်ခြင်းနှင့် အမျိုးသမီးအဖွဲ့အစည်းအဝေး၏ရလဒ် အားခွဲခြားပေးထားသလား။
  - ရှိ
  - မရှိ
- စီမံကိန်းအရေအတွက် (အမျိုးသား/အမျိုးသမီးရွေးချယ်မှုအရေအတွက်)- |
- PRAနှင့်သက်ဆိုင်သောအခြား စီမံကိန်းအရေအတွက် (အမျိုးသား/အမျိုးသမီးရွေးချယ်မှုအရေအတွက်)- |