

ပြည်ထောင်စုသမ္မတ မြန်မာနိုင်ငံတော် အစိုးရ
စိုက်ပျိုးရေး၊ မွေးမြူရေး၊ နှင့် ဆည်မြောင်း ဝန်ကြီးဌာန
ကျေးလက်ဒေသဖွံ့ဖြိုးတိုးတက်ရေး ဦးစီးဌာန
ပင်လည်ဘူးမြို့နယ်



လူထုဗဟိုပြုစီမံကိန်း
National Community Driven Development Project
(NCDDP)



ကျေးရွာဖွံ့ဖြိုးရေးအစီအစဉ်
Village Development Plan (VDP)
တင်းငါးချောင်း ကျေးရွာ ၊ နောင်မူးကျေးရွာအုပ်စု

၂၀၁၆ ခုနှစ်

ပင်လည်ဘူးမြို့



ဇာတိကာ

၁။ ပင်လည်ဘူးမြို့နယ် မြေပုံ.....2

၂။ နောင်မှူး အုပ်စုမြေပုံ 3

၃။ ကျေးရွာအုပ်စုတွင်ပါဝင်သော ကျေးရွာစာရင်းများ..... 4

၄။ ကျေးရွာအခြေခံအချက်အလက်များ 4

၅။ လူထုပူးပေါင်းပါဝင်သော လူမှုဆန်းစစ်ခြင်းနှင့် အကဲဖြတ်ခြင်းလုပ်ငန်းစဉ် (PSA/PRA) အကျဉ်းချုပ်ဇယား5

၆။ ကျေးရွာဖွံ့ဖြိုးရေးအစီအစဉ်အတွက်အသုံးပြုခဲ့သော PRA tools များနှင့်တစ်ခုချင်းစီအတွက်သုံးသပ် ချက်များ. 7

၇။ ကော်မတီဝင်များရွေးချယ်ခြင်းနှင့်ကျေးရွာဖွံ့ဖြိုးရေးအစီအစဉ်ဆောင်ရွက်မှုမှတ်တမ်းဓါတ်ပုံများ..... 29

၈။ ကော်မတီဝင်များစာရင်း..... 34

၉။ ပုံစံ ၈-၁။ ကျေးရွာအချက်အလက် 35

၁၀။ ပုံစံ ၈-၂။ စီမံကိန်းစက်ဝန်းအချိန်ဇယား 37

၁၁။ ပုံစံ ၈-၃။ ကျေးရွာဖွံ့ဖြိုးရေး ဦးစားပေးအစီအစဉ် 39

၁၂။ ပုံစံ ၈-၄။ ကျေးရွာဖွံ့ဖြိုးရေးစီမံကိန်းလုပ်ငန်းခွဲရွေးချယ်ခြင်းပုံစံ 43

၁၃။ ပုံစံ ၈-၅။ အစည်းအဝေးတက်ရောက်သူစာရင်း 48

၁၄။ အစည်းအဝေး မှတ်တမ်းများ 55

၁၅။ ကဏ္ဍအလိုက် အခက်အခဲမှတ်တမ်း..... 59

၁၆။ ကျေးရွာဖွံ့ဖြိုးရေးစီမံချက်အရည်အသွေးထိန်းချုပ်မှု (Checklist for VDP)..... 60



၁။ ပင်လည်ဘူးမြို့နယ် မြေပုံ

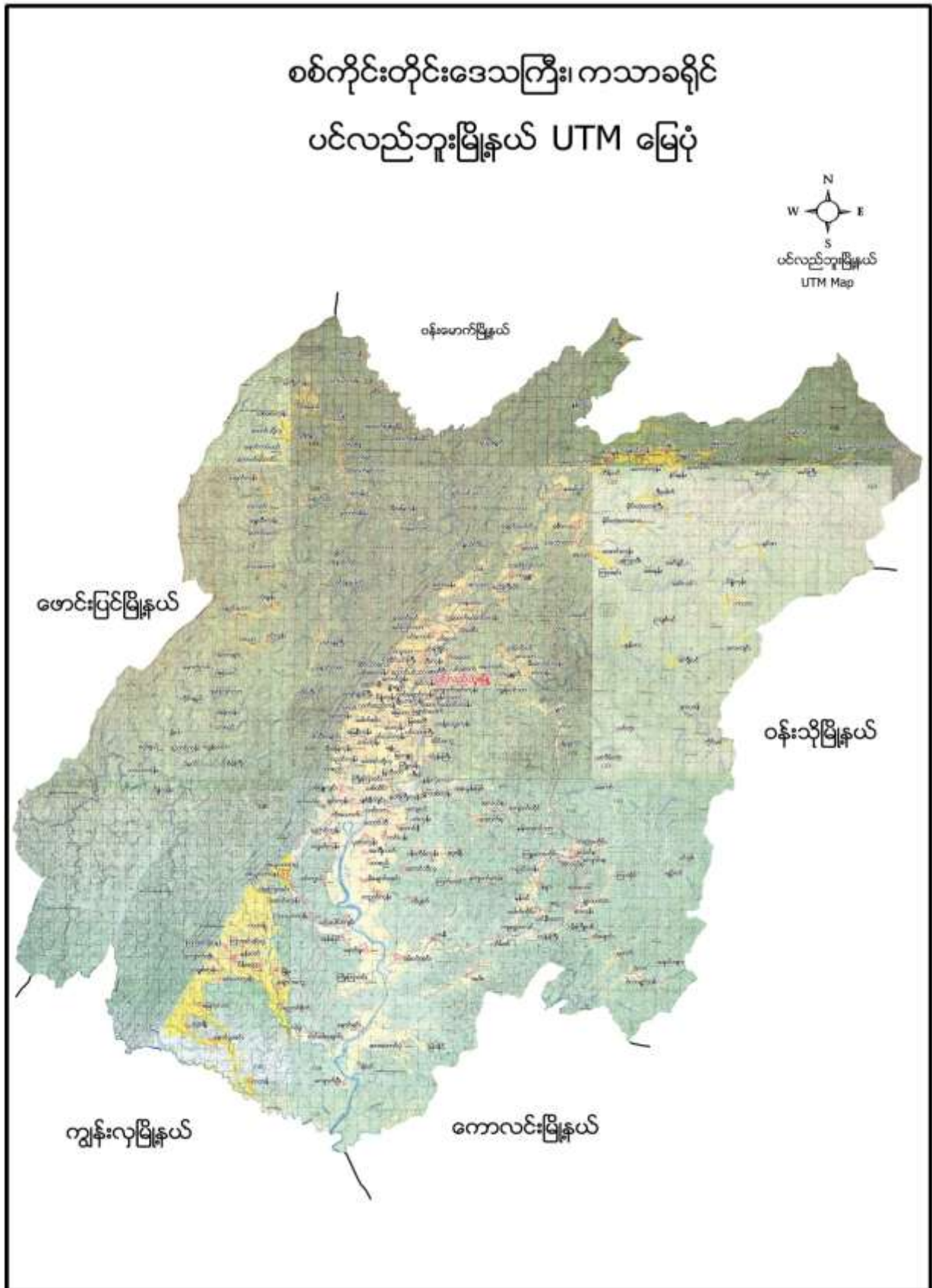



၂။ နောင်မူး အုပ်စုမြေပုံ

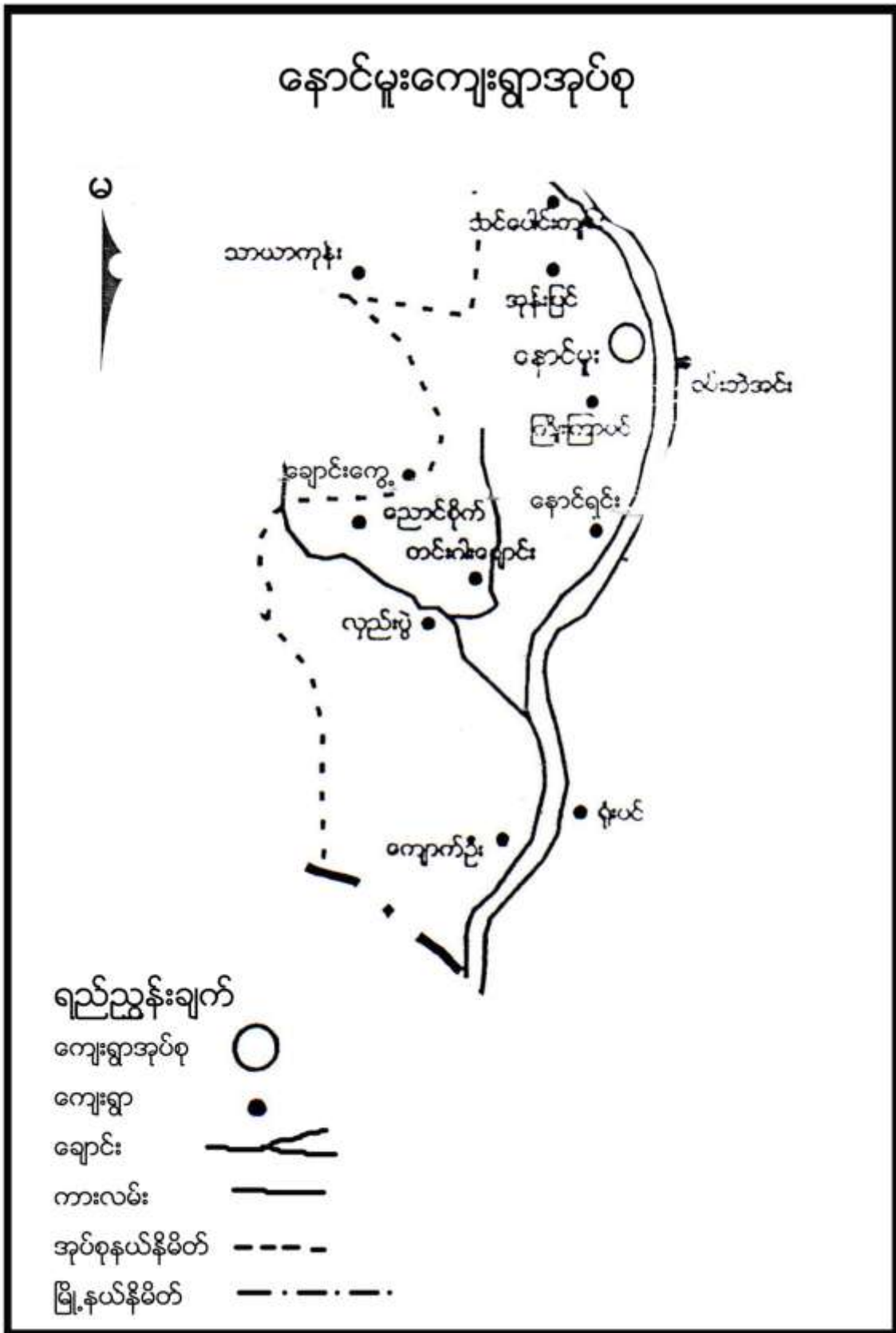



၃။ ကျေးရွာအုပ်စုတွင်ပါဝင်သော ကျေးရွာစာရင်းများ

နောင်မူး၊ ညောင်စိုက်၊ အုန်းပြင်၊ သင်ပေါင်းကျင်း၊ ကြိုးကြာဝင်း၊ နောင်ရင်း၊ ကျောက်ဦး၊ တင်းဝါးချောင်း၊ လှည်းပွဲ၊ ကျေးရွာတို့ဖြစ်ပါသည်။

၄။ ကျေးရွာအခြေခံအချက်အလက်များ

၁။ ကျေးရွာသမိုင်းအကျဉ်း

ဝါးယောချောင်းအမည်ကို ရှေ့ယခင်နှစ်များက အမည်တက်ခေါ်တွင်ခဲ့ရာမှ နှစ်ကာလကြာလာသောအခါ တင်ဝါးချောင်းကျေးရွာဟု အမည်တွင်ခဲ့ပါသည်။ ဗမာလူမျိုးများ နေထိုင်ပြီး ဗုဒ္ဓဘာသာကို ကိုးကွယ်ကြပါသည်။ ပညာရေးတွင် ၁၉၉၁ ခုနှစ်တွင် နောင်မူး အ.မ.မက ကျောင်း၏ ခွဲကျောင်းအဖြစ် စတင်ဖွင့်လှစ်ခဲ့ရာ ယခုအခါ အစိုးရ မူလတန်းကျောင်းအဖြစ် ဖွင့်လှစ်သင်ကြားနေပါသည်။

လမ်းပန်းဆက်သွယ်ရေးတွင် ပင်လည်ဘေးမြို့နှင့် ၂၀ မိုင်ကျော်ခန့် ကွာဝေးပြီး နောင်မူ အုပ်စုကျေးရွာနှင့် ၆မိုင်ခန့် ကွာဝေးလှပါသည်။

ထူးခြားဖြစ်စဉ်

မရှိပါ။

၂။ လူနည်းစုလူမျိုးစုအိမ်ထောင်စု

မရှိပါ။

၃။ ကျေးရွာအတွင်းရှိ စုစုပေါင်းအိမ်ထောင်စု

အမျိုးအစား	အိမ်ထောင်စု	ကျား	မ	စုစုပေါင်း
ဗမာ	၉၁	၆၈	၂၃	၉၁

၄။ ထိခိုက်လွယ်အုပ်စု

ထိခိုက်လွယ်အုပ်စု	အိမ်ထောင်စု	ကျား	မ	စုစုပေါင်း
သက်ကြီး	၁၂	၈	၁၁	၁၉
မြေယာမဲ့	၈	၇	၁၄	၂၁
မသန်စွမ်း				



၅။ အဓိကစီးပွားရေးလုပ်ငန်းများ

စိုက်ပျိုးရေး	မွေးမြူရေး	အသေးစားစီးပွားရေး	အခြား
စပါး	ကျွဲ	စပါးအရောင်းအဝယ်	
နှမ်းစိုက်	နွား	နှမ်းအရောင်းအဝယ်	
	ဝက်	ကုန်သွယ်ရေးရောင်း	
ဆင်ခရမ်းချဉ်သီး	ကြက်		
-သခွား			
ချဉ်ပေါင်			

၆။ ကျေးရွာအတွင်းအဓိက ပိုင်ဆိုင်မှုများ

ကျေးရွာပိုင်ဆိုင်မှုများ	စိုက်ပျိုးမြေ	စားကျက်မြေ	သစ်တောမြေ	သဲ/ကျောက်ရရှိမှု	ရေတွင်း/ရေကန်	စက်ရေတွင်း
အရေအတွက်	၁၅၀ ဧက	၁၅ ဧက	၅၀၀ ဧက	မရှိ	၇	၁
ကျေးရွာပိုင်ဆိုင်မှုများ	ကား	ထော်လာဂျီ	စပါးကြိတ်စက်	မြွေလှေ့စက်	အသေးစားဆည်	ဈေးဆိုင်
အရေအတွက်	-	-	-	-	-	၆

၇။ ကျေးရွာအတွင်းအခြားပိုင်ဆိုင်မှုများ

ကျေးရွာပိုင်ဆိုင်မှုများ	ရေတင်စက်	လယ်ထွန်စက်	ထွန်ထယ်	ကျွဲ	နွား
အရေအတွက်	၃	-	၇၀/၇၀	၁၀၀	၇၀
ကျေးရွာပိုင်ဆိုင်မှုများ	ဝက်	ဆိုင်ကယ်	ကျွမ်းကျင်လုပ်သား	လုပ်သား	
အရေအတွက်	၁၅၀	၃၀	-	၇	

၈။ အခြားကျေးရွာရှိအသုံးပြုနိုင်သော အရင်းအမြစ်/အချက်အလက်များ

အရင်းအမြစ်	ဆေးခန်း	အ.လ.က/အ.ထ.က	ဈေး	ကျွမ်းကျင်လုပ်သား	လုပ်သား	မြေတူးစက်	လမ်းကြိုတ်စက်
အရေအတွက်	၁	၁	-	-	၂၀	-	-

၅။ လူထုပူးပေါင်းပါဝင်သော လူမှုဆန်းစစ်ခြင်းနှင့် အကဲဖြတ်ခြင်းလုပ်ငန်းစဉ် (PSA/PRA)

အကျဉ်းချုပ်ဇယား

စဉ်	အကြောင်းအရာ	ရက်စွဲ	ဦးတည်အုပ်စု	တက်ရောက်သူ			အဓိက ဆွေးနွေးချက်များ
				ကျား	မ	ပေါင်း	



၁	လူမှုစီးပွားအဆင့် သတ်မှတ်ခြင်း(We alth Ranking)	၁၉-၁-၁၆	ချမ်းသာ၊ အလယ်အ လတ်၊ နွမ်းပါး၊ အလွန်နွမ်းပါးအုပ်စု များ	၄၀	၄၅	၈၅	ကျေးရွာလူမှုစီးပွားအုပ်စုများခွဲခြာ သတ်မှတ်နိုင်ရေးအတွက် အခြေခံစံနှုန်းများ သတ်မှတ်ခြင်း၊ ကျေးရွာသားများနှင့် အများသဘောတူ ခွဲခြားသတ်မှတ်ခြင်း
၂	ရာသီခွင်ပြပြက္ခဒိန် (Seasonal Calendar)	၁၉-၁-၁၆	ကော်မတီဝင်၊ အမျိုးသမီး၊ အမျိုးသားများ	၁၃	၁၆	၂၉	ရာသီဥတု၊ စိုက်ပျိုးသီးနှံများ၊ လယ်ယာလုပ်ငန်းများ၊ နေ့စားလုပ်ငန်းများ၊ မွေးမြူရေးလုပ်ငန်းများ၊ ဝမ်းစာဖူလုံမှု နှင့် ပွဲတော်များ
၃	ကျေးရွာလူမှုရေးပြ၊ သယံဇာတပြမြေပုံ (Social Map/ Resource Map)	၁၉-၁-၁၆	ရပ်မိရပ်ဖ၊ ကော်မတီဝင်များ	၁၁	၁၆	၂၇	အိမ်အမျိုးအစားများ၊ အခြေခံအဆောက်အအုံများ၊ လမ်း ပန်းဆက်သွယ်ရေးအခြေအနေ လယ်ယာမြေများ၊ မြစ်ချောင်းများ၊ ရေတွင်း ရေကန်များ၊ သစ်တောများ
၄	ပြဿနာသစ်ပင် (Problem Tree)	၂၀-၁-၁၆	အမျိုးသားများကော် မတီဝင်များ	၁၄	-	၁၄	ဆွေးနွေးထားသော အခြေခံအဆောက်အအုံ များနှင့် သက်မွေးဝမ်းကျောင်းလုပ်ငန်းမျ ားကျန်းမာရေးပညာရေး။
၅	ပြဿနာသစ်ပင် (Problem Tree)	၂၀-၁-၁၆	အမျိုးသမီးများ	-	၁၆	၁၆	ဆွေးနွေးထားသော အခြေခံအဆောက်အအုံ များနှင့် သက်မွေးဝမ်းကျောင်းလုပ်ငန်းမျ ား
၆	ကျေးရွာ၏ (၅)နှစ်စာ ဦးစားပေးအစီအစဉ် ပြ ဇယား(Metric Ranking)	၂၀-၁-၁၆	အမျိုးသားအုပ်စု၊ အ မျိုးသမီးအုပ်စု၊ လူင ယ်အုပ်စု၊ ရပ်မိရပ်ဖအုပ်စု	၃၉	၄၁	၈၀	အကျိုးပြုဦးရေ၊ အကျိုးခံစားခွင့် နှင့် အဓိက လိုအပ်ချက်များပေါ် မူတည်၍ ဆုံးဖြတ်သည်။
၇	အဖွဲ့အစည်းချိတ် ဆက်ပုံ (Venn Diagram)	၂၁-၁-၁၆	ကျေးရွာအုပ် ချုပ်ရေးအဖွဲ့၊ ကျေးရွာ စီ/ ထောက်အဖွဲ့	၇	၉	၁၆	ကျေးရွာတွင်းရှိ အဖွဲ့အစည်းများနှင့် မည်သို့သောလုပ်ငန်းများအတွ က် မည်သည့်အဖွဲ့များချိတ်ဆက်လုပ် ကိုင်မှု
၈	ပင့်ကူအိမ် ကွန်ယက် (Spider Web)	၂၁-၁-၁၆	အမျိုးသားများ နှင့် အမျိုးသမီးများ	၈	၁၁	၁၉	အမျိုးသားများ နှင့် အမျိုးသမီး များ တန်းတူအခွင့်အရေး ရရှိမှု နှင့် မရရှိသည့် အကြောင်းအရင်း



၉	ပြဿနာအခွင့်အရေး၊ လက်ရှိအခြေအနေနှင့်ပြောင်းလဲမှု ညွှန်းကိန်း	၉၀-၁၀၀	ကျေးရွာစီ/ထောက်အဖွဲ့၊ ကျေးရွာလူထု	၁၈	၂၃	၄၁	ပြဿနာအခွင့်အရေး၊ လက်ရှိအခြေအနေ ကိုသိရှိရန်နှင့် ပြောင်းလဲနိုင်သည်ပုံစံများ
၁၀	ကျေးရွာအိမ်မက်ပြ မြေပုံ (Dream Map)	၉၀-၁၀၀	ကျေးရွာစီ/ထောက်အဖွဲ့၊ ကျေးရွာလူထု	၇	၁၅	၂၂	နောင်တစ်ချိန်တွင် ကျေးရွာတွင် ဖြစ်စေချင်သော/မြင်စေချင်သော အရာများ ထည့်သွင်းရေးဆွဲခြင်း

၆။ ကျေးရွာဖွံ့ဖြိုးရေးအစီအစဉ်အတွက်အသုံးပြုခဲ့သော PRA tools များနှင့်တစ်ခုချင်းစီအတွက်သုံးသပ်ချက်များ

၁။ ကျေးရွာ၏လူမှုစီးပွားအဆင့်သတ်မှတ်ခြင်း။ (Wealth Ranking)

အဆင့်	အခြေခံနှုန်းများ/ ညွှန်းကိန်းများ	အိမ်ထောင်စု	ရာခိုင်နှုန်း
ချမ်းသာ	အိမ်အခြေအနေ- အုတ်လှိုင်းပြေး၊ ခြေတံရှည်၊ သွပ်မိုး၊ ပျဉ်ထောင် မြေယာပိုင်ဆိုင်မှု- ၁၀ ကောင်အထက် ကျွဲ၊ နွား- ၇ ကောင်အထက် အခြားပိုင်ဆိုင်မှု- ထွန်းစက်၊ ရေစုပ်စက်၊ TV၊ စပါးကြိုက်စက်၊ ဆိုင်ကယ်၊ (အထက်တန်း၊ အလယ်တန်း ကျောင်းသားရှိ)	၁၂	၁၃%
အလယ်အလတ်	အိမ်အခြေအနေ- ပျဉ်ခင်း၊ ပျဉ်ကာ၊ သွပ်မိုး၊ ချေတံရှည်အိမ် မြေယာပိုင်ဆိုင်မှု- ၅ ကောင် ကျွဲ၊ နွား- ၅ ကောင် အခြားပိုင်ဆိုင်မှုလှည်းဆိုင်ကယ်၊ (အလယ်တန်းကျောင်းနေအရွယ် ကျောင်းသားရှိ)	၅၀	၅၅%
နွမ်းပါး	အိမ်အခြေအနေ- ဝါးထရံကာ၊ သက်ကယ်မိုး၊ ထရံကာ၊ ချေတံရှည်အိမ် မြေယာပိုင်ဆိုင်မှု- ၂ ကောင် ကျွဲ၊ နွား- ၃ ကောင်အောက် အခြားပိုင်ဆိုင်မှု (မူလတန်းကျောင်းကျောင်းနေအရွယ်ကလေးရှိ)၊ ကျောင်းထားနိုင်	၂၉	၃၂%
အလွန်နွမ်းပါး	အိမ်အခြေအနေ- ဝါးထရံကာ၊ အင်ဖက်မိုး၊ အကာမလုံ မြေယာပိုင်ဆိုင်မှု- မရှိ ကျွဲ၊ နွား- မရှိ အခြားပိုင်ဆိုင်မှု- ကျောင်းနေအရွယ်ကလေးရှိ ကျောင်းမထားနိုင်	-	၀%
စုစုပေါင်း		၉၁	၁၀၀%



သုံးသပ်ချက်

ရာသီဥတု-တပိုတွဲလ လယ်မှ စ၍ နယုန်လအထိ နွေရာသီဖြစ်ပါသည်။ နယုန်လ လယ် မှ စ၍ တော်သလင်းလအထိ မိုးရာသီ ဖြစ်ပါသည်။ သီတင်းကျွတ်လ မှ စတင်၍ တပိုတွဲလ လယ်အထိ ဆောင်းရာသီ ဖြစ်ပါသည်။

စိုက်ပျိုးရေး-ကဆုန်၊ နယုန်လတွင်စပါးစိုက်ပျိုးရန်ပျိုးထောင်ကြပြီးဝါဆို၊ဝါခေါင်လတွင်ကောက်စိုက်ကြပါသည်။ သခွား၊ပြောင်း၊နမ်း၊မြေပဲ၊အာလူး၊ကြက်သွန်အနည်းငယ်စိုက်ပျိုးကြသည်။စိုက်ပျိုးရေးလုပ်ငန်းမှ တစ်နေ့ဝင်ငွေ ၂၅၀၀ ကျပ်၊ တစ်လ ဝင်ငွေ ၇၅၀၀၀ ကျပ် နှင့် တစ်နှစ်ဝင်ငွေ ၈၅၀၀၀၀ ကျပ် ရရှိပါသည်။

မွေးမြူရေး-မွေးမြူရေး လုပ်ငန်းများကို ရာသီမရွေးလုပ်ကိုင်ကြပါသည်။ လုပ်ငန်းခွင်အတွက် ကျွဲ၊ နွားများ မွေးမြူကြပြီး အိမ်ခြေထက်ဝက်ခန့်မှာ ကြက်၊ဝက်များမွေးမြူကြပါသည်။

နေ့စားလုပ်ငန်း- ဝါဆို၊ဝါခေါင်လတွင် လယ်ယာလုပ်ငန်းခွင် များရှိခြင်းကြောင့် ဝင်ငွေရရှိပါသည်။ သီတင်းကျွတ်၊ တန်ဆောင်မုန်း နှင့် နတ်တော် လများတွင်စပါးရိတ်သိမ်းခြွေလှေ့ခြင်း လုပ်ငန်းများ ရှိခြင်းကြောင့် ဝင်ငွေရရှိပါသည်။ နေ့စားလုပ်ငန်းမှ တစ်နေ့ဝင်ငွေ၃၀၀၀ ကျပ်၊ တစ်လ ဝင်ငွေ ၉၀၀၀၀ကျပ် နှင့် တစ်နှစ် ဝင်ငွေ ၇၀၀၀၀၀ ကျပ် ရရှိပါသည်။

သဘာဝဘေးအန္တရာယ် ။ မိုးရာသီတွင်မိုးသည်းထန်ခြင်းရံဖန်ရံခါ စပါးခင်းများရေလွှမ်းပါသည်။ လေပြင်းကျရောက် တတ်သည့်အခါလည်းရှိပါသည်။

ဝမ်းစာဖူလုံမှု- ဝါခေါင်၊တော်သလင်း၊သီတင်းကျွတ်လများတွင် စပါးကုန်ချိန်ဖြစ်၍ဝမ်းစာဖူလုံမှုမရှိပါ။

အလုပ်သမားရှားပါးမှု- တန်ခူး၊နတ်တော်၊ပြာသိုလများတွင်အလုပ်သမားရှားပါးမှုများရှိပါသည်။ ပွင့်လင်းရာသီတွင် ရွှေ့ပြောင်းလုပ်သားသွားလာမှုရှိပါသည်။

ပွဲတော်များ-တန်ခူးလတွင် သင်္ကြန်ပွဲတော်ပြုလုပ်ပါသည်။ ကဆုန်လတွင်ညောင်ရေသွန်းပွဲ၊ဝါဆိုလတွင် သင်္ကန်းကပ်ပွဲတော်ရှိပါသည်။ သီတင်းကျွတ်လတွင် မီးထွန်းပွဲတော်ရှိပါသည်။တန်ဆောင်မုန်းလတွင် ကထိန်ပွဲ၊ တပေါင်းလတွင် အလှူပွဲများရှိပါသည်။



၃။ ကျေးရွာလူမှုရေးပြမြေပုံ နှင့် သုံးသပ်ချက်

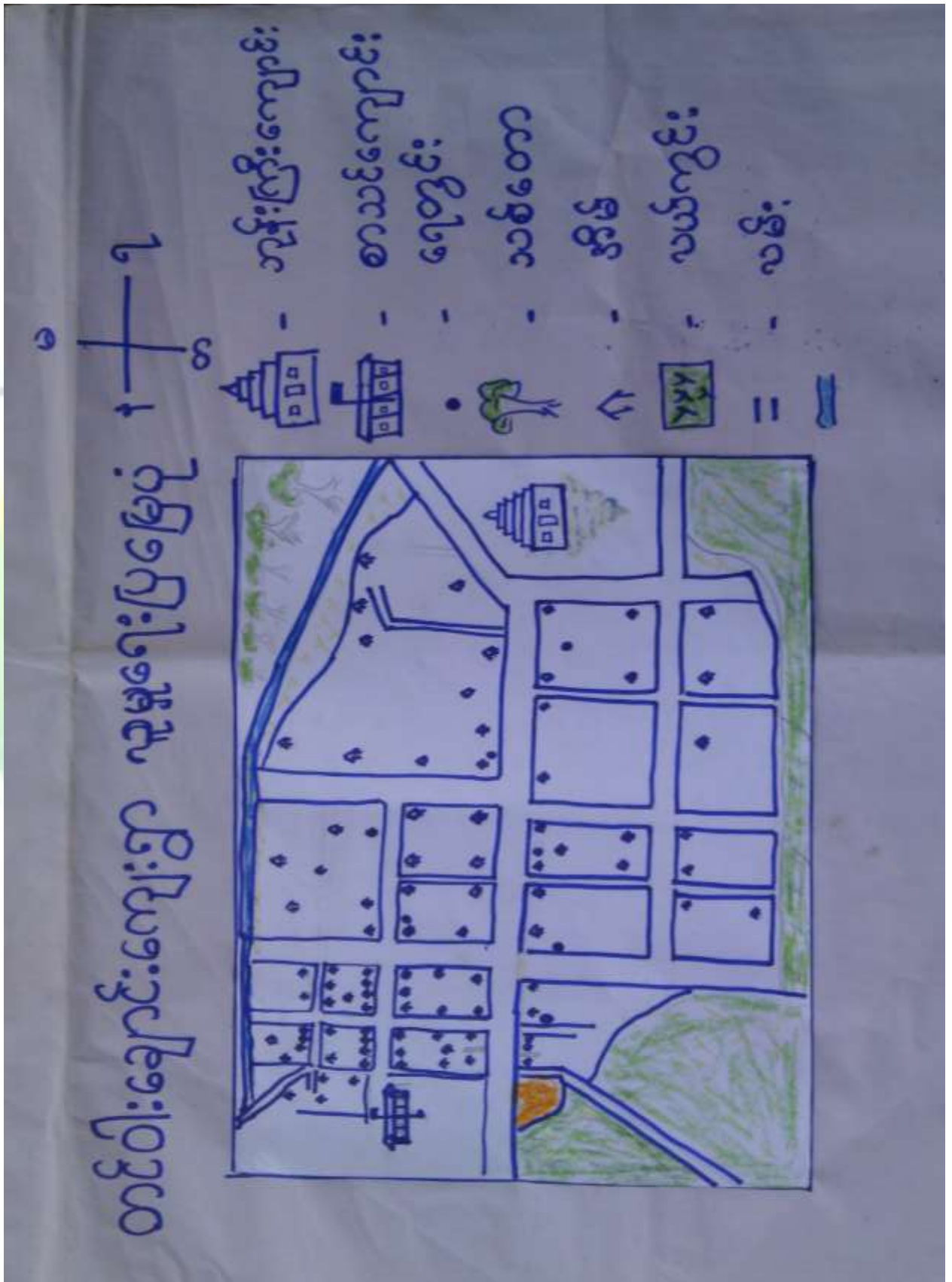



သုံးသပ်ချက်

လူနေထိုင်မှု ပုံစံ- စီပွားရေးအဆင့် (၄) မျိုးရှိပြီး ကျေးရွာများတွင် စုစည်းစွာနေထိုင်ကြပါသည်။

လမ်းပန်းဆက်သွယ်ရေး- တင်ဂါးချောင်းကျေးရွာသည် ပင်လည်ဘူးမြို့နှင့် ၂၀ မိုင်ခန့်ကွာဝေးပြီး ကျေးရွာတွင်းရှိ လမ်းများ၊ ရွာချင်းဆက်လမ်းများမှာ မြေသားလမ်းများဖြစ်သောကြောင့် မိုးတွင်းကာလများတွင် လမ်းပန်း ဆက်သွယ်ရေး ခက်ခဲပါသည်။

ကျန်းမာရေး- ကလေးမွေးဖွားခြင်းအတွက် အရံသားဖွား၊ အရပ်လက်သည်ရှိပါသည်။ အဓိကဆေးကုသမှု ခံယူခြင်းကို မြို့နယ်ဆေးရုံ၊ ကျေးရွာအုပ်စုရှိကျေးလက်ဆေးပေးခန်း သို့သွားရောက်၍ ဆေးကုသမှု ခံယူရပါသည်။ မိုးတွင်းကာလတွင် ဝမ်းရောဂါ၊ ငှက်ဖျားရောဂါများဖြစ်တက်သည်။

သောက်သုံးရေ- ကျေးရွာတွင် ရေတွင်းများ၊ ပိုက်တွင်းအနည်းငယ်သာရှိပြီး သောက်သုံးရေ ဖူလုံမှုရှိပါသည်။

အခြား- တင်ဂါးချောင်းကျေးရွာ၏ အရှေ့ဘက်တွင် ဘုန်းကြီးကျောင်းရှိပြီး အနောက်ဘက်တွင် စာသင်ကျောင်း၊ မြောက်ဘက်တွင် သစ်တောမြေများ၊ တောင်ဘက်တွင် လယ်ယာမြေများ နှင့် စာကျက်မြေများ ရှိပါသည်။



၄။ ကျေးရွာအရင်းအမြစ်ပြမြေပုံနှင့်သုံးသပ်ချက်





သုံးသပ်ချက်

ပတ်ဝန်းကျင်ရှိအရင်းအမြစ်များ- ရွာပတ်ဝန်းကျင်ရှိသစ်တောများမှထင်းထုတ်ယူသုံးစွဲနိုင်ပါသည်။ ဝါးများခုတ်ယူသုံးစွဲနိုင်ပါသည်။ကျေးရွာ၏အနီးတွင်မူးချောင်းရှိ၍ သဲများရရှိနိုင်ပြီး ရွာ၏ မြောက်ဘက်နှင့် တောင်ဘက်တွင် စာကျက်မြေများရှိခြင်းကြောင့် တိရိစ္ဆာန်များ လွတ်ကျောင်းနိုင်ပါသည်။

စီးပွားရေးလုပ်ကိုင်စားသောက်ရသောအရင်းအမြစ်-လယ်ယာမြေများအသုံးပြု၍ စပါး၊ပဲအမျိုးမျိုး၊ နှမ်း ၊စသည်တို့ကိုစိုက်ပျိုးနိုင်သည်။စားကျက်မြေများတွင်ကျွဲ၊နွားများမွေးမြူနိုင်ပါသည်။ မြေလွတ်မြေရိုင်းများ ပေါများသော်လည်း နှစ်ရှည်ပင်စီးပွားဖြစ်စိုက်ပျိုးနိုင်ခြင်းမရှိပါ။





၅။ အမျိုးသားများတင်ပြသော ပြဿနာသစ်ပင် နှင့် ဖြေရှင်းနည်းလမ်း

အမျိုးသားများတင်ပြသော ပြဿနာသစ်ပင် နှင့် ဖြေရှင်းနည်းလမ်း

ပြဿနာသစ်ပင်

- ၁။ သုံး နှစ်အရွယ်
- ၂။ တစ်ဖက်တွင် အရွယ်အစား မတူညီသော အပွားများ ပေါက်လာသည်။
- ၃။ အပွားများ ပေါက်လာပြီးနောက် အပွားများ ပြိုကျလာသည်။
- ၄။ အပွားများ ပေါက်လာပြီးနောက် အပွားများ ပြိုကျလာသည်။
- ၅။ အပွားများ ပေါက်လာပြီးနောက် အပွားများ ပြိုကျလာသည်။
- ၆။ အပွားများ ပေါက်လာပြီးနောက် အပွားများ ပြိုကျလာသည်။

ဖြေရှင်းနည်းလမ်း

- ၁။ အပွားများ ပေါက်လာပြီးနောက် အပွားများ ပြိုကျလာသည်။
- ၂။ အပွားများ ပေါက်လာပြီးနောက် အပွားများ ပြိုကျလာသည်။
- ၃။ အပွားများ ပေါက်လာပြီးနောက် အပွားများ ပြိုကျလာသည်။
- ၄။ အပွားများ ပေါက်လာပြီးနောက် အပွားများ ပြိုကျလာသည်။
- ၅။ အပွားများ ပေါက်လာပြီးနောက် အပွားများ ပြိုကျလာသည်။
- ၆။ အပွားများ ပေါက်လာပြီးနောက် အပွားများ ပြိုကျလာသည်။



အကြောင်းအရင်းများ/ အခက်အခဲများ

၁	ကျောင်းနေအရွယ်ကလေးများ ရာသီဥတုအပူဒဏ်များခံစားရ	၂	ကျောင်းကြိုအရွယ်ကလေးများ မူကြိုကျောင်းမတက်ရခြင်း	၃	ကျောင်းဝန်ခြံမလုံခြုံခြင်း
၄	နေရာအတည်တကျမရှိ၍ လူထုစုဝေးရန်အခက်အခဲရှိခြင်း	၅	ကျေးရွာချင်း ချိတ်ဆက်မှုဆက်သွယ်သွားလာမှုခက်ခဲခြင်း	၆	ကား၊ဆိုင်၊လှည်းများ သွားလာခက်ခဲခြင်း

အကျိုးဆက်များ

- ၁ အပူဒဏ်ကင်းဝေး၍ ပညာရေးတွင် အာရုံစိုက် သင်ကြားလာနိုင်မည်
- ၂ မူကြိုကျောင်းရှိခြင်းဖြင့် ဖွံ့ဖြိုးမှုပိုင်း နှင့် ကျောင်းကြိုတက်နိုင်ရန် အထက်အကူဖြစ်ခြင်း
- ၃ ကျောင်းဝန်းလုံခြုံမှု ရှိလာ၍ ကျွဲ နွား များမဝင်ရောက်နိုင်
- ၄ ကျေးရွာခန်းမဆောင်ရှိခြင်းဖြင့် ကျေးရွာသာယာရေး နားရေးများ ဆောင်ရွက်လာနိုင်
- ၅ ကား၊ ဆိုင်ကယ်၊ လှည်းများ အလွယ်တကူဖြတ်သန်းသွားလာနိုင်မည်

ဖြေရှင်းနည်းလမ်း

- ၁ စာသင်ကျောင်းပြုပြင်ခြင်း
- ၂ မူကြိုကျောင်းဆောက်လုပ်ခြင်း
- ၃ စာသင်ကျောင်းအုပ်တံတိုင်းဆောက်လုပ်ခြင်း
- ၄ ကျေးရွာခန်းမဆောင်ဆောက်လုပ်ခြင်း
- ၅ ရွာချင်းဆက်လမ်းပြုပြင်ခြင်း
- ၆ တံတားဆောက်လုပ်ခြင်း



၆။ အမျိုးသမီးများတင်ပြသော ပြဿနာသစ်ပင် နှင့် ဖြေရှင်းနည်းလမ်း

မင်းသားမင်းသမီးများအတွက် ပြဿနာသစ်ပင်

အကြောင်းအရာ

၁။ မင်းသားမင်းသမီးတို့၏
 ၂။ ပြဿနာသစ်ပင်
 ၃။ မင်းသားမင်းသမီး
 ၄။ မင်းသားမင်းသမီး
 ၅။ မင်းသားမင်းသမီး
 ၆။ မင်းသားမင်းသမီး
 ၇။ မင်းသားမင်းသမီး
 ၈။ မင်းသားမင်းသမီး
 ၉။ မင်းသားမင်းသမီး
 ၁၀။ မင်းသားမင်းသမီး

အကြောင်းအရာ

၁။ မင်းသားမင်းသမီးတို့၏
 ၂။ မင်းသားမင်းသမီး
 ၃။ မင်းသားမင်းသမီး
 ၄။ မင်းသားမင်းသမီး
 ၅။ မင်းသားမင်းသမီး
 ၆။ မင်းသားမင်းသမီး
 ၇။ မင်းသားမင်းသမီး
 ၈။ မင်းသားမင်းသမီး
 ၉။ မင်းသားမင်းသမီး
 ၁၀။ မင်းသားမင်းသမီး



အကြောင်းအရင်းများ/ အခက်အခဲများ

၁	ကျောင်းနေအရွယ်ကလေးများ ရာသီဥတု အပူဒဏ်များခံစားရ	၂	ကျောင်းကြိုအရွယ်ကလေးများ မူကြိုကျောင်းမတက်ရခြင်း	၃	ကျောင်းဝန်ခြံမလုံခြုံခြင်း
၄	နေရာအတည်တကျမရှိ၍ လူထုစုဝေးရန် အခက်အခဲရှိခြင်း	၅	ကျေးရွာချင်း ချိတ်ဆက်မှု ဆက်သွယ်သွားလာမှု ခက်ခဲခြင်း	၆	ကား၊ဆိုင်၊လှည်းများ သွားလာခက်ခဲခြင်း

အကျိုးဆက်များ

- ၁ အပူဒဏ်ကင်းဝေး၍ ပညာရေးတွင် အာရုံစိုက် သင်ကြားလာနိုင်မည်
- ၂ မူကြိုကျောင်းရှိခြင်းဖြင့် ဖွံ့ဖြိုးမှုပိုင်း နှင့် ကျောင်းကြိုတက်နိုင်ရန် အထက်အကူဖြစ်ခြင်း
- ၃ ကျောင်းဝန်းလုံခြုံမှု ရှိလာ၍ ကျွဲ နွား များမဝင်ရောက်နိုင်
- ၄ ကျေးရွာခန်းမဆောင်ရှိခြင်းဖြင့် ကျေးရွာသာယာရေး နားရေးများ ဆောင်ရွက်လာနိုင်
- ၅ ကား၊ ဆိုင်ကယ်၊ လှည်းများ အလွယ်တကူဖြတ်သန်းသွားလာနိုင်မည်

ဖြေရှင်းနည်းလမ်း

- ၁ စာသင်ကျောင်းပြုပြင်ခြင်း
- ၂ မူကြိုကျောင်းဆောက်လုပ်ခြင်း
- ၃ စာသင်ကျောင်းအုပ်တံတိုင်းဆောက်လုပ်ခြင်း
- ၄ ကျေးရွာခန်းမဆောင်ဆောက်လုပ်ခြင်း
- ၅ ရွာချင်းဆက်လမ်းပြုပြင်ခြင်း
- ၆ တံတားဆောက်လုပ်ခြင်း



၇။ ပြီးစားပေးအပ်အပ်ပြုလား (Matrix Ranking)

အမျိုးမျိုး ပြောင်းလဲပေးနိုင်ပါသည်။
အဖြေပေးပုံ

အမျိုးအစား	၁	၂	၃	၄	၅	၆	၇	စုစုပေါင်း	အဆင့်	အမှတ်
၁ အထက်တန်း					၄	၅	၆	၆	၅	၅
၂ အထက်တန်း					၄	၅	၆	၆	၅	၅
၃ အထက်တန်း					၄	၅	၆	၆	၅	၅
၄ အထက်တန်း					၄	၅	၆	၆	၅	၅
၅ အထက်တန်း					၄	၅	၆	၆	၅	၅
၆ အထက်တန်း					၄	၅	၆	၆	၅	၅
၇ အထက်တန်း					၄	၅	၆	၆	၅	၅

အထက်တန်း အဆင့် ၅ အထိ ပြောင်းလဲပေးနိုင်ပါသည်။



စီမံကိန်းပထမနှစ်တွင် စာသင်ကျောင်းပြုပြင်ခြင်းလုပ်ငန်းကို ရံပုံငွေ သိန်း ၆၅၈၆၅၅၅၅၅၅ ကျေးရွာလူထုပူးပေါင်း၍ လုပ်ငန်းအကောင်အထည်ဖော် ဆောင်ရွက်ပြီးစီးခဲ့ပါသည်။

စီမံကိန်းဒုတိယနှစ်တွင် တင်းဂါးချောင်း ကျေးရွာအနေဖြင့် မူကျောင်းဆောင်သစ် နှင့် စာသင်ကျောင်း အိမ်သာဆောက်လုပ်ခြင်း လုပ်ငန်းများတို့ကို အကောင်အထည်ဖော်ဆောင်ရွက်သွားမည်ဖြစ်သည်။

ညောင်စိုက်ကျေးရွာအနေဖြင့် စာသင်ကျောင်းဆောင်သစ် ဆောက်လုပ်ခြင်း လုပ်ငန်း ကို သိန်း၁၉၀ ကျော်ဖြင့် အကောင်အထည်ဖော်ဆောင်ရွက်မည်ဖြစ်သည်။

လှည်းဘွဲ့ကျေးရွာအနေဖြင့် စာသင်ကျောင်းပြုပြင်ခြင်း နှင့် တံတား၂စင်းပြုပြင်ခြင်း လုပ်ငန်းများကို သိန်း ၂၀၀ကျော်ဖြင့် အကောင်အထည်ဖော်ဆောင်ရွက်သွားမည်ဖြစ်သည်။

ကျောက်ဦးကျေးရွာအနေဖြင့် မြေသားလမ်း ဖောက်လုပ်ခြင်း

သင်ပေါင်းကျင်း ကျေးရွာအနေဖြင့် စာသင်ကျောင်းတိုးချဲ့ဆောင် ဆောက်လုပ်ခြင်း တို့ကို ဆောင်ရွက်သွားမည်ဖြစ်ပြီး စီမံကိန်း ဒုတိယနှစ်ကာလတွင် ကျေးရွာအုပ်စုထောက်ပံ့ငွေအားဖြင့် သိန်း ၆၀၀ ရရှိသည်။

စီမံကိန်းတတိယနှစ်တွင် သင်ပေါင်းကျင်း၊ အုံးပြင်၊ နောင်မူး၊ ကျေးရွာတို့မှ ကျေးရွာမှ ရွေးချယ်ထားသော ဦးစားလုပ်ငန်း အဆင့်အလိုက် အကောင်အထည်ဖော်ဆောင်ရွက်သွားမည်ဖြစ်သည်။

စတုတ္ထနှစ်တွင် ကြီးကြာဝင်း၊ နောင်ရင်း၊ ကျောက်ဦးကျေးရွာတို့မှ ကျေးရွာမှ ရွေးချယ်ထားသော ဦးစားလုပ်ငန်း အဆင့်အလိုက် အကောင်အထည်ဖော်ဆောင်ရွက်သွားမည်ဖြစ်သည်။



၈။ ဗင်းပုံစံကိုသုံးပြု၍ အဖွဲ့အစည်းများချိတ်ဆက်မှု နှင့် သုံးသပ်ချက်

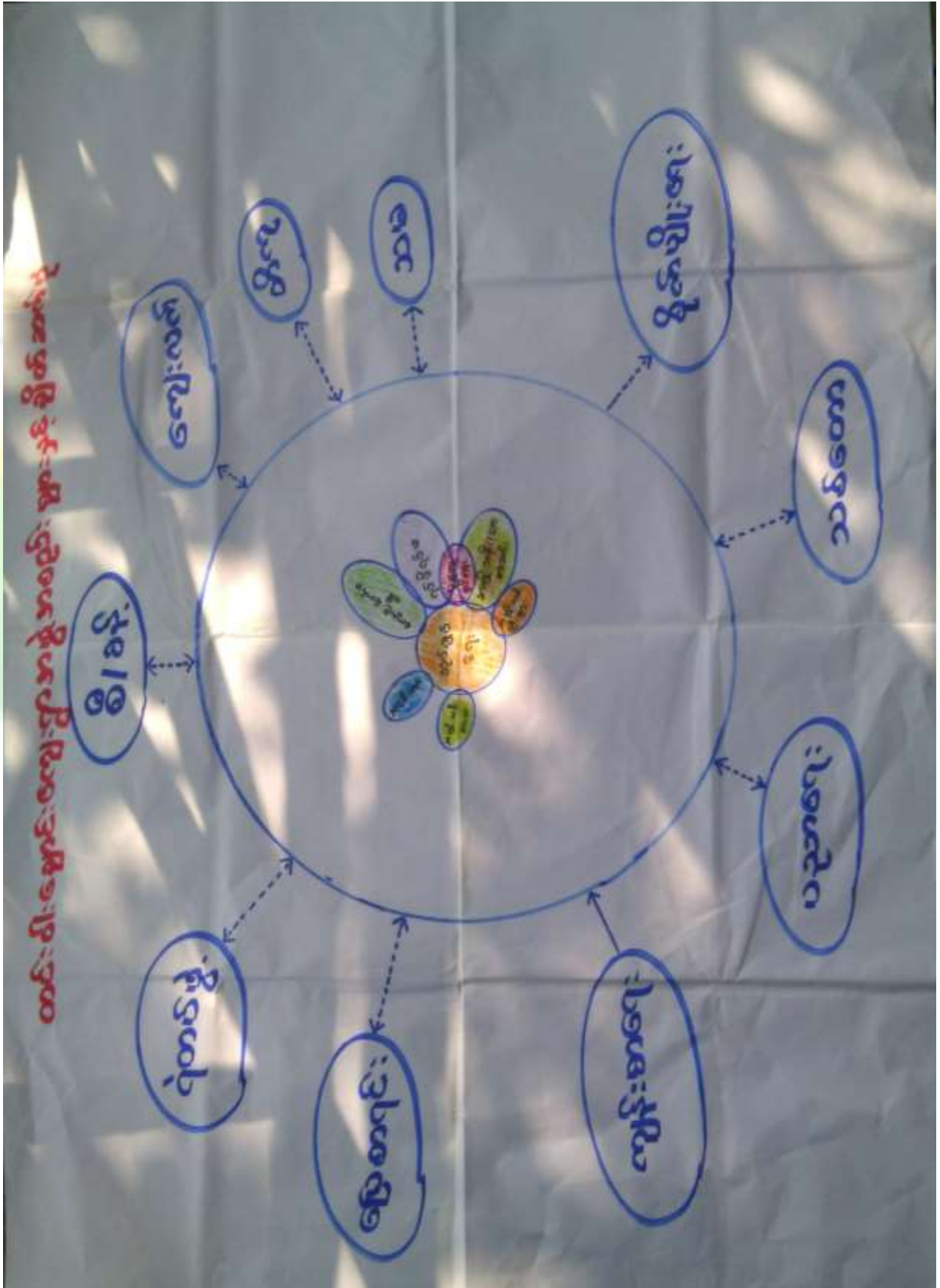



သုံးသပ်ချက်

ကျေးရွာအတွင်းရှိအဖွဲ့အစည်းများ

ကျေးရွာလူထုနှင့် အဖွဲ့အစည်းများ ချိတ်ဆက်ဆောင်ရွက်နေသည့် အနေအထားမှာ အုပ်ချုပ်ရေးအဖွဲ့၊ ကျောင်းကော်မတီအဖွဲ့၊ အမျိုးသား၊အမျိုးသမီးများအဖွဲ့၊ ကျေးရွာစီမံကိန်းအထောက်အကူပြုကော်မတီ၊ ဂေါပက၊ ဓမ္မစကြာအဖွဲ့၊ ရပ်မိရပ်ဖအဖွဲ့များနှင့်ကျေးရွာဖွံ့ဖြိုးတိုးတက်ရေး ကျေးရွာအကျိုးပြုလုပ်ငန်းများ ချိတ်ဆက်ဆောင်ရွက်ကြပါသည်။

ကျေးရွာပြင်ပအဖွဲ့အစည်းများ

ကျေးရွာပြင်ပရှိ အဖွဲ့အစည်းများနှင့် ချိတ်ဆက်ဆောင်ရွက်နေမှု အနေအထားမှာ မြို့နယ်အထွေထွေ အုပ်ချုပ်ရေးဦးစီးဌာန၊ ပညာရေးဌာန၊ ကျန်းမာရေးဌာန၊ ကျေးလက်ဒေသဖွံ့ဖြိုးတိုးတက်ရေး ဦးစီးဌာန၊ လူထုဗဟိုပြုစီမံကိန်း၊ တိ/မွေးကုသစ်တော၊သမ၊ စိုက်ပျိုးရေး၊ မြေစာရင်းဌာနများနှင့် ချိတ်ဆက်ဆောင်ရွက်မှုရှိပြီး ကျေးရွာသား များအနေဖြင့် သက်ဆိုင်ရာကဏ္ဍအလိုက် လိုအပ်သောအကူအညီ တောင်းခံမှုမှာ မရှိသလောက်နည်းပါး ပါသည်။

အစည်းအဝေးမှတ်တမ်း နှင့် စစ်ဆေးရမည့်အချက်များ

၁။ အမျိုးသမီးကဏ္ဍ အစည်းအဝေးမှတ်တမ်း

ကျေးရွာမိတ်ဆက်အစည်းအဝေးပြုလုပ်ရန် ဖိတ်ကြားရာတွင် အစည်းအဝေးတွင် အမျိုးသမီး အချိုးညီစွာ ပါဝင်ရန် သက်ဆိုင်ရာ ကော်မတီသို့ ပြောကြားခဲ့ပါသည်။ ပထမအကြိမ် မိတ်ဆက်အစည်းအဝေးတွင် အစည်းအဝေးတိုင်းတွင် အမျိုးသမီးများ အချိုးညီစွာ တက်ရောက်ရန် ပြောကြားခဲ့ပါသည်။ အစည်းအဝေး တိုင်းတွင်လည်း အမျိုးသမီးများမှ ပြောကြားလိုသော အချက်များကို လွတ်လပ် ပွင့်လင်းစွာ ပြောဆိုခွင့် ရှိကြောင်းကိုလည်း ပြောကြားထားပါသည်။ ကျေးရွာအုပ်စုအဆင့်တွင် နှစ်စဉ်ပြုလုပ်သော လုပ်ငန်းများတွင် အမျိုးသမီးများမှ တင်ပြဆောင်းဆိုထားသော လုပ်ငန်းတစ်ခုပါဝင်ရမည် ဖြစ်ကြောင်းကိုလည်း ပြောကြား ခဲ့ပါသည်။ လုပ်ငန်းခွဲများ အကော်အထည်ဖော် ဆောင်ရွက်ရာတွင်လည်း လူထုလုပ်အားဖြင့် ဆောင် ရွက်သော လုပ်ငန်းများ ဖြစ်ပါက တူညီသော လုပ်ငန်းအတွက် တူညီသော လုပ်အားခများ ပေးချေရ မည်ကိုလည်း ပြောကြားခဲ့ပါသည်။ စီမံကိန်း၏ ကဏ္ဍတိုင်းတွင် အမျိုးသမီးများ အခန်းကဏ္ဍကို ထည့်သွင်းထားပြီး အမျိုးသား/ အမျိုးသမီး ခွဲခြားမှုများ မရှိစေရန် ရည်ရွယ်ထားသည်ကို ရှင်းလင်းပြောကြား မှုများ ပြုလုပ်ခဲ့ပါသည်။ အမျိုးသမီးများ၏ဦးဆောင်နိုင်မှု နှင့် စီမံခန့်ခွဲမှု စွမ်းရည်များ တိုးတက်လာစေရန် အတွက် ကော်မတီများထဲတွင် အမျိုးသမီးများ (၅၀%) ပါဝင်ရမည်ဖြစ်ပါသည်။ ဆပ်ကော်မတီ တစ်ခုတိုင်းတွင်လည်း အနည်းဆုံး အမျိုးသမီး တစ်ဦးပါဝင်ရမည်ဖြစ်ပါသည်။ ကော်မတီထဲတွင် ပါဝင်သော အမျိုးသမီးများသည် တင်ပြဆွေးနွေးမှုများ ပြုလုပ်ခြင်း၊ ဆုံးဖြတ်ချက်များချခြင်း စသည်တို့ကို ပြုလုပ် ရမည်ဖြစ်ပါသည်။ အမျိုးသားများမှလည်း ပံ့ပိုးကူညီပေးရမည်ဖြစ်ပါသည်။ ဒုတိယအကြိမ်အစည်း အဝေးတွင် အမျိုးသမီးများသည် မိမိတို့၏ လိုအပ်ချက် အခက်အခဲများကို လွတ်လပ်စွာဆွေးနွေးနိုင်ရန်အတွက် အမျိုးသမီးသီးသန့် အုပ်စုများဖွဲ့၍ အခက်အခဲများ ဖော်ထုတ်ခြင်းလုပ်ငန်းကိုလည်း လုပ်ကိုင်ခဲ့ပါသည်။



၂။ ကျေးရွာမိတ်ဆက် အစည်းအဝေးတွင်အမျိုးသမီး ကဏ္ဍအတွက် စောင့်ကြည့်စစ်ဆေးရမည့်အချက်များ

မေးမြန်းသည့်ရက်။

ရက်စွဲ - ၁၉ .၀၁.၂၀၁၆

စဉ်	အကြောင်းအရာ	တွေ့ရှိချက်		မှတ်ချက်
		✓	X	
၁	အစည်းအဝေးတက်ရောက်လူသူများအား ကျား၊မ ရေးရာ အခြေခံသဘောတရားများကို ရှင်းလင်းဆွေးနွေးခဲ့ပါသလား။	✓		
၂	စီမံကိန်းတွင် ပါဝင်သော ကျား၊မရေးရာ အကောင်အထည်ဖော်ရေး လိုအပ်ချက် (၅)ချက်ကို ရှင်းလင်းပြခဲ့ပါသလား။	✓		
၃	အစည်းအဝေးများခေါ်ယူရာတွင်အမျိုးသား/သမီးများအချိုးညီစွာတက်ရောက်နိုင်ရေးအတွက် အသိပေးတိုက်တွန်း စည်းရုံးခဲ့တာမျိုး ရှိပါသလား။	✓		
၄	အမျိုးသမီးများ၏ စကားသံများ၊ ပြောဆိုနိုင်ခွင့်များ ပိုမိုထွက်ပေါ်လာအောင် ဖန်တီးပေးခဲ့ပါသလား။	✓		
၅	ဆပ်ကော်မတီဖွဲ့ များဖွဲ့စည်းရာတွင်အမျိုးသမီးများနှင့်ပါဝင်ဖွဲ့စည်းရေး၊ပူးပေါင်းပါဝင်ရေး၊ဦးဆောင်နိုင်ရေးအတွက်တွန်းအားပေးကူညီဆောင်ရွက်ခဲ့ပါသလား။	✓		
၆	အစည်းအဝေးကို အမျိုးသား/သမီးများ အလွယ်တကူပါဝင်တက်ရောက်နိုင်သော အချိန်နှင့်နေရာများကိုရွေးချယ်ခြင်း၊ထည့်သွင်းစဉ်းစားဆောင်ရွက်ခြင်းများတို့ကိုလုပ်ဆောင်ခဲ့ပါသလား။	✓		
၇	လူနည်းစု/ဆင်းရဲ/နွမ်းပါး/ထိခိုက်လွယ်သောအုပ်စုများကို အစည်းအဝေးမစတင်မှီ အချိန်များက ရှာဖွေဖော်ထုတ်ခဲ့တာမျိုး ရှိပါသလား။	✓		
၈	လူနည်းစု/ဆင်းရဲ/နွမ်းပါး/ထိခိုက်လွယ်သော အမျိုးသား/သမီးများထဲမှ အချို့ကို အစည်းအဝေးတက်ရောက်နိုင်အောင် ဖိတ်ကြားဆောင်ရွက်မှုမျိုး ရှိခဲ့ပါသလား။	✓		
၉	လူနည်းစု/ဆင်းရဲ/နွမ်းပါး/ထိခိုက်လွယ်သောအမျိုးသား/သမီးများနှင့် ကြုံတွေ့နေရသောအခတ် အခဲများကို သင်ဆွေးနွေး မေးမြန်းခဲ့တာမျိုး ရှိပါသလား။	✓		
၁၀	အမျိုးသမီးများ ပြောဆိုတင်ပြနိုင်အောင် အချိန်ပေးရန်၊ ကြိုတင်စီစဉ်ဆောင် ရွက်မှုမျိုး များ ဆောင်ရွက်ခဲ့တာများ ရှိပါသလား။	✓		
၁၁	စီမံကိန်းလုပ်ငန်းခွဲများရှာဖွေဖော်ထုတ်ရာတွင်အမျိုးသား/သမီးများသီးခြားဆွေးနွေးဖော်ထုတ် ဆောင်ရွက်ခဲ့တာမျိုး ရှိပါသလား။	✓		
၁၂	ကျေးရွာစီမံကိန်း အထောက်အကူပြုကော်မတီများဖွဲ့စည်းရာတွင် အမျိုးသမီး၊ အမျိုးသား အချိုးညီမျှစွာ (၅၀ : ၅၀) ဖွဲ့စည်းနိုင်ခဲ့ပါသလား။ မဖွဲ့စည်းနိုင်ခဲ့ပါက မှတ်ချက်တွင် ရှင်းလင်းပါ။	✓		
၁၃	ဆပ်ကော်မတီများတွင် အနည်းဆုံး အမျိုးသမီးအဖွဲ့ဝင် တစ်ဦးနှုန်းဖြင့် ပါဝင်ဖွဲ့စည်းနိုင်ခဲ့ပါသလား။ မဖွဲ့စည်းနိုင်ခဲ့ပါက မှတ်ချက်တွင် ရှင်းလင်းပါ။	✓		



၁၄	ကျေးရွာ/ကျေးရွာအုပ်စု ဖွံ့ဖြိုးရေးစီမံချက် များတွင် အမျိုးသမီးများ ရွေးချယ်ဆုံးဖြတ်သည့်လုပ်ငန်းစီမံချက် အနည်းဆုံးတစ်ခုပါဝင်နိုင်ရေးအတွက် စည်းရုံး ဆွေးနွေးမှုများ ပြုလုပ်ဆောင်ရွက်ခဲ့ပါသလား။	✓		
၁၅	တက်ရောက်လာသူများအား အမျိုးသမီးများ၏ လိုအပ်ချက်များကို ဖြည့်ဆည်းပေးနိုင်ရန် အမျိုးသမီးများရွေးချယ်လိုက်သော ဦးစားပေးရွေးချယ်မှုများကို ထောက်ပံ့ပေးသွားမည်ဖြစ်ကြောင်း အသိပေးပြောကြားခဲ့ပါသလား။	✓		
၁၆	ရွေးချယ်လိုက်သော စီမံကိန်းလုပ်ငန်းခွဲများသည် ဒေသတွင်းမှာရှိသော လူနည်းစု/ဆင်းရဲ/နွမ်းပါး/ထိခိုက်လွယ် အုပ်စုများအပေါ် မည်သို့အကျိုးပြုနိုင် မည်ဖြစ်ကြောင်း ရှင်းလင်းပြောကြားခြင်း၊ မှတ်တမ်းတင်ခြင်းများတို့ကို ဆောင်ရွက်ခဲ့ပါသလား။	✓		
၁၇	ကျေးရွာအုပ်စုအဆင့် အစည်းအဝေးပြုလုပ်ရာတွင် အုပ်စု စီ/ထောက် ကော်မတီဝင်များကို ကျား၊မ ရေးရာလိုအပ်ချက်များ အကြောင်းကိုရှင်းလင်းပြော ကြားခဲ့ပါသလား။	✓		
၁၈	ကျေးရွာအုပ်စုအဆင့် အစည်းအဝေးပြုလုပ်ရာတွင် အုပ်စု စီ/ထောက် ကော်မတီဝင်များအားလုံး တက်ရောက်နိုင်မှု ရှိ/မရှိ စစ်ဆေးခဲ့ပါသလား။ မတက်ရောက်နိုင်ခဲ့ပါက မှတ်ချက်တွင် ရှင်းလင်းပါ။	✓		



၉။ ပင့်ကူအိမ်ကွန်ယက် နှင့် သုံးသပ်ချက်

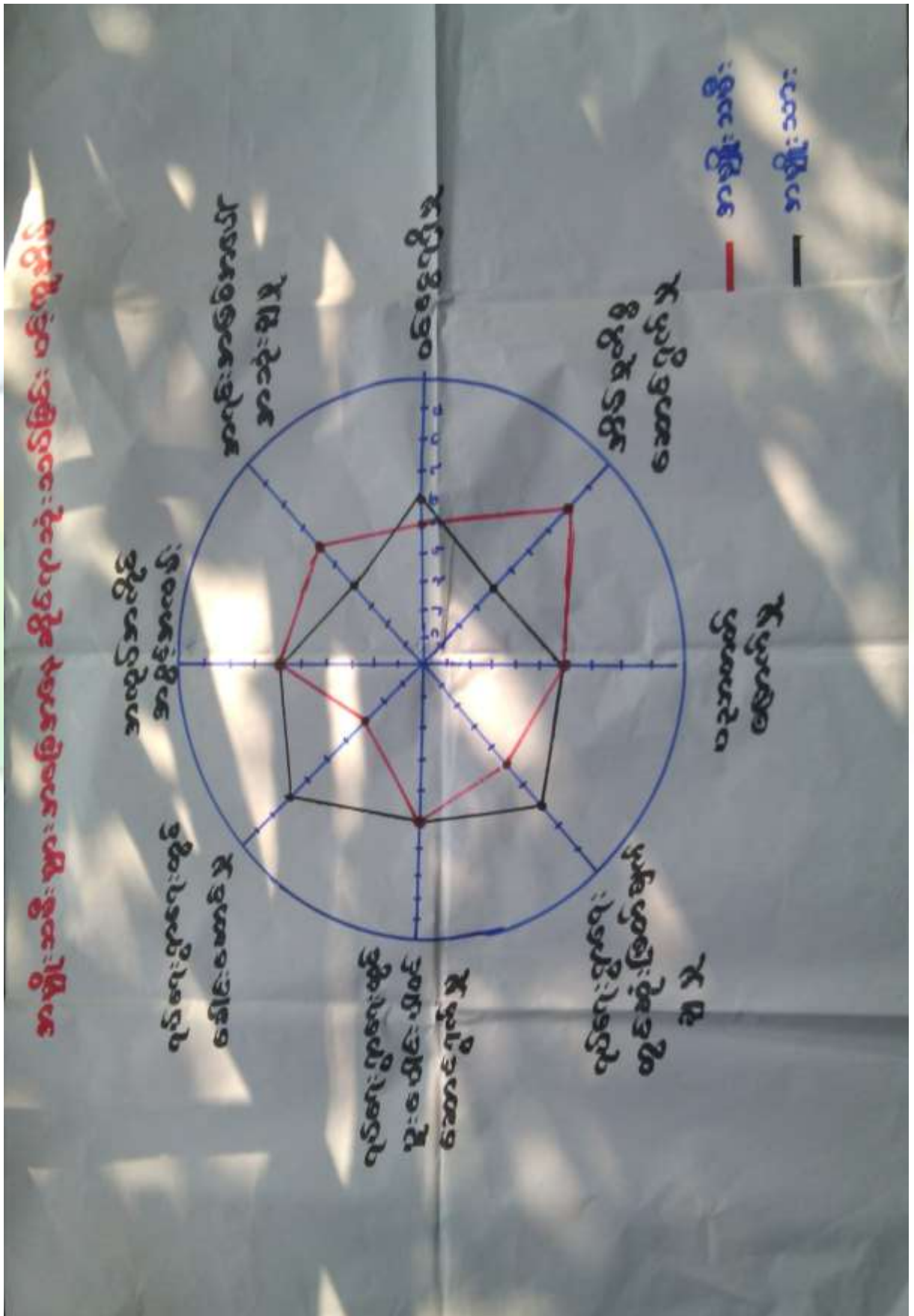



သုံးသပ်ချက်

ရပ်ရေးရွာရေးတွင်ပူးပေါင်းပါဝင်မှု ရပ်ရေးရွာရေးတွင် ပူးပေါင်းပါဝင်မှု တွင် အမျိုးသားများက အမျိုးသမီးများထက်ပို၍ ပါဝင်ကြောင်းတွေ့ရှိရပါသည်။ ပူးပေါင်းပါဝင်မှု အဆင့်တိုးရန် လိုအပ်နေ ပါသေးသည်။

ဝင်ငွေရရှိ အမျိုးသမီးများ၏ ဝင်ငွေရရှိမှုမှာ အမျိုးသားများအောက် အဆင့်(၄)အထိ ရောက်ရှိနေပြီး အမျိုးသားများသာ ဝင်ငွေပိုရရှိနေသည့် အနေအထားတွေ့ရပါသည်။ အမျိုးသားများက အပြင်ထွက် စီးပွားရှာ နေချိန်တွင် အမျိုးသမီးများက အိမ်မှုကိစ္စ၊ သားသမီးကိစ္စများ ဆောင်ရွက်နေရသောကြောင့်ဖြစ်ပါသည်။ ထို့ကြောင့် အမျိုးသမီးများ၏ ဝင်ငွေနှင့်အလုပ်အကိုင် အခွင့်အလမ်းရရှိရေး ဆောင်ရွက်ရန်လိုအပ်ပါသည်။

အလုပ်အကိုင်အခွင့်အလမ်း

အလုပ်အကိုင်အခွင့်အလမ်းရရှိမှုတွင်အမျိုးသမီး ကပိုမိုနေပြီး စိုက်ပျိုးရာသီပြီးချိန်အမျိုးသားများက မြို့နယ် ပြင်ပသို့သွားရောက်လုပ်ကိုင်နေကြ၍ဖြစ်ပါသည်။ အမျိုးသမီးခေါင်းဆောင်များ ထွက်ပေါ်လာစေရန်ဖြစ် သည်။

ပညာတတ်မြောက်မှု

အင်ကြင်းသာကျေးရွာ အနေဖြင့် ပညာသင်ကြားခွင့်နှင့် ပညာတတ်မြောက်မှုတွင် အမျိုးသားများ အခွင့် အရေးရရှိသည် ကိုတွေ့မြင်ရပါသည်။ ကျေးရွာတွင် မူလတန်းကျောင်းရှိပြီး အခြေခံ ပညာရေးကို လက်လှမ်း ဝီသည့် အနေအထား ရှိပါသည်။

အရင်းအမြစ်အပေါ်လက်လှမ်းမီမှု

အရင်းအမြစ်အပေါ်အမှီပြု၍ အသက်မွေးဝမ်းကြောင်းပြုနိုင်မှုမှာအမျိုးသားများတာတွေ့ရသည်။ အကြောင်းမှာ တောတောင်များအမှီပြု၍ လုပ်ဆောင်သော လုပ်ငန်းများက အမျိုးသမီးများထက် အမျိုးသားများက ပိုမို လုပ်ကိုင်နိုင်ခြင်းကြောင့်ဖြစ်ပါသည်။

ရပ်ရေးရာရေးတွင် ခေါင်းဆောင်မှု

ရပ်ရေးရွာရေး ကိစ္စများတွင်အရေးပါမှုနှင့် ဆုံဖြတ်ချက်ချသည့်နေရာများတွင် အမျိုးသမီးများ၏ အဆင့် နေရာသည် များစွာကွာဟမှုရှိနေပြီးတန်းတူမှုမရရှိသေးပါ။ ထို့ကြောင့် အမျိုးသမီးများအား နေရာပေးမှုမှာ အစဉ်အလာအရ အမျိုးသားများက နေရာယူထားပြီး အမျိုးသမီးများကလည်း နေရာယူ တတ်ရန် နှင့် စွမ်းဆောင်ရည်ရှိရန် လိုအပ်နေပါသေးသည်။

အိမ်မှုကိစ္စအပေါ်ဆောင်ရွက်မှု အမျိုးသမီးများတာတွေ့ရပါသည်။ အမျိုးသားများလည်း ပိုင်းကူလုပ်ပေး ရပါမည်။



၁၀။ ပြဿနာ၊ အခွင့်အရေး၊ လက်ရှိအခြေအနေ နှင့် ပြောင်းလဲမှုညွှန်းကိန်း နှင့် အနှစ်ချုပ်

စဉ်	ပြဿနာ	အခွင့်အရေး	လက်ရှိအခြေအနေ	ပြောင်းလဲမှုညွှန်းကိန်း
၁။	ကောင်းစွာစာမသင်ကြားနိုင်	ရံပုံငွေတောင်းခံခြင်း ပြုပြင်ခြင်း	ကျောင်းသားများ ရာသီဥတု အပူဒဏ် များခံစားရ	မျက်နှာကျက်တပ် ဆင်ပြီးပါက ကောင်းစွာစာသင်ကြားနိုင်
၂။	မူကြိုကျောင်းမရှိခြင်း	ရံပုံငွေတောင်းခံခြင်း ပြုပြင်ခြင်း	မူကြိုကျောင်းမတက် ရောက်နိုင်သေးခြင်း	ကျောင်းကြိုအရွယ် များ မူကြိုတက် လာရောက်နိုင်မည်
၃။	ကား၊ဆိုင်ကယ် လှည်းများသွားရ ခက်ခဲ	တံတားဆောက်လုပ်ရန် ရံပုံငွေတောင်းခံခြင်း	သွားလာရ အလွတ်တ ရာခတ်ခဲခြင်း	တံတား၂စင်းဆောက် လုပ်ခြင်း
၄။	ကျွဲ နွားဝင်ခြင်း မလုံ ခြုံခြင်းများကြောင့် အပျက်အဆီးများဖြစ်	ရံပုံငွေရှာဖွေခြင်း နှင့် ဆောက်လုပ်ခြင်း	ကျွဲ နွား များဝင်ရော မလုံခြုံ	စာသင်ကျောင်း အုပ်တံတိုင်းဆောက် လုပ်ပြီးစီး
၅။	ရေရရှိရာနေရာမှာ အလွန်ဝေးကွာ	ကျေးရွာတွင်း၌ရေးတွင်း စက်ရေတွင်းများတူးဖော်ခြင်း	အလွန်ဝေးကွာသော် နေရာသို့ သွားရောက် ရေခတ်ရ	ရေတွင်းရေကန် တူးဖော်ပြီးစီး



၁၁။ ကျေးရွာအိမ်မက်ပြမြေပုံ နှင့် သုံးသပ်ချက်

တင်ငါးချောင်း ကျေးရွာ အိမ်မက်ပြမြေပုံ

- ဘုန်းကြီးကျောင်း
 - သုံးမ
 - စာသင်ကျောင်း
 - ဘောလုံးကွင်း
 - စားကျက်မြေ
 - ပယ်ကွင်း
 - ဂျေတွင်း
 - အိမ်
 - သစ်တော
 - လမ်း



သုံးသပ်ချက်

ရွာတွင်းလမ်းများ ကိုကျောက်ခင်းလမ်းများပြုလုပ်ခြင်း၊ တံတားများ ပြုပြင်ထားခြင်းကြောင့် ရာသီမရွေး သွားလာနိုင်မည်။ ကျေးရွာတွင်းရှိလမ်းများကို ပြင်ခြင်း၊ ရေမြောင်းများ ပါဝင်မည်။ သောက်ရေ တွင်းများ ရရှိခြင်း၊ စာသင်ကျောင်းကောင်းမွန်စွာရရှိခြင်း။ လမ်းပန်းဆက်သွယ်ရေးများ ကောင်းမွန်ခြင်း စာကြည့်တိုက်ဆောက်၍ ပညာရေး ဗဟုသုတများ ပြည့်စုံခြင်း စီးပွားရေးလုပ်ငန်းများ တိုးတက်လာ သောကြောင့် လူနေထိုင်မှုစနစ်မှု များတိုးတက်လာမည်။ ကျေးရွာဈေးများရရှိ၍ အလွယ်တကူ ဝယ်ယူ ရောင်းချမှုတွင် အဆင်ပြေလာမည်ဖြစ်သည်။

ကျေးရွာမျှော်မှန်းချက် လေ့ကျင့်ခန်းမှ ရရှိလာသော ရလဒ်

<p>ကျေးရွာ၏ မျှော်မှန်းချက်</p>	<p>ကျေးရွာတွင်းလမ်းများကောင်းမွန်၍ စီးပွားရေး၊ ပညာရေး၊ ကျန်းမာရေး၊ လူမှုရေးများ တိုးတက် ကောင်းမွန်လာရမည်။ ကျေးရွာအမျိုးသမီးများဝင်ငွေရှာဖွေ လာနိုင်ကာ မိသားစုဝင်ငွေတိုးလာကြမည်။ စိုက်ပျိုးရေးနည်းပညာများ၊ မွေးမြူ ရေးနည်းပညာများ၊ အိမ်တွင်းမှု အသက်မွေးဝမ်းကျောင်းနည်းပညာများ၊ စက်ပြင်မှု အတတ်ပညာများ တက်မြောက်လာမှုကြောင့်ဝင် ငွေအခွင့်အလမ်းရရှိကာ စီးပွားရေးများတိုးတက်၍ လူနေမှုအဆင့်အတန်းများ မြင့်မားလာရမည်။</p>
<p>အနာဂတ်တွင် ကျေးရွာပိုမိုဖွံ့ဖြိုး တိုးတက်ရန် ကျေးရွာသားများ၏ မျှော်မှန်းထားရှိမှု</p>	<p>လူထုဗဟိုပြုစီမံကိန်း၏ လူထုသို့တိုက်ရိုက်ထောက်ပံ့ငွေကို အသုံးပြု၍ ကျေးရွာတွင်းလမ်းများကောင်းမွန်လာအောင်ကျေးရွာတွင်းကျောက်ချောလမ်းအ ဆင့်ဖြစ်ချင်ပါသည်။ စီမံကိန်းမှအကောင်အထည်ဖော်နိုင်သော လုပ်ငန်းများကို သက်ဆိုင်ရာဌာနဆိုင်ရာများနှင့်ချိတ်ဆက်လုပ်ကိုင်မှုများပြုလုပ်မည်။ ရွာချင်းဆက် လမ်းများ၊ ရွာတွင်းလမ်းများ ကောင်းမွန်လာခြင်း၊ စာကြည့်တိုက် ဆောက်ခြင်း ကျေးရွာဈေးများ တည်ဆောက်ခြင်းဖြင့် ကျေးရွာဖွံ့ဖြိုးတိုးတက်လာမည်ဖြစ်သည်။ သောက်ရေတွင်းများတူးဖော်ခြင်း ဖြင့်ကလေးများ ရေခပ်ရ အဆင်ပြေခြင်း။ မြို့နယ်အတွင်းသို့ အစိုးရမဟုတ်သော အဖွဲ့အစည်းများ ဝင်ရောက်မှုများရှိပါက ကျေးရွာလို အပ်ချက်များကိုတင်ပြ၍ စီမံကိန်းလုပ်ငန်းများ အကောင်အထည်ဖော် ဆောင်ရွက်မည်။ ကျေးရွာအတွင်းရှိ မသန်စွမ်းသူများအတွက် ထောက်ပံ့ ပေးနိုင်သော အဖွဲ့အစည်းများနှင့်ချိတ် ဆက်ဆောင်ရွက်ပေးနိုင်မည်။</p>



၇။ ကော်မတီဝင်များရွေးချယ်ခြင်းနှင့်ကျေးရွာဖွံ့ဖြိုးရေးအစီအစဉ်ဆောင်ရွက်မှုမှတ်တမ်းဓါတ်ပုံများ



အမျိုးသားအုပ်စု၏ မှတ်တမ်းဓါတ်ပုံ



အမျိုးသမီးအုပ်စု၏ မှတ်တမ်းဓါတ်ပုံ



လူငယ်အုပ်စု၏ မှတ်တမ်းဓါတ်ပုံ



ထိခိုက်လွယ်အုပ်စုများ၏ မှတ်တမ်းဓါတ်ပုံ



စေတနာ့ဝန်ထမ်းများ ရွေးချယ်ခြင်း မှတ်တမ်းဓာတ်ပုံ



ကော်မတီရွေးချယ်ခြင်း မှတ်တမ်းဓာတ်ပုံ



ဖွံ့ဖြိုးရေးအစီအစဉ်ရေးဆွဲခြင်း မှတ်တမ်းဓာတ်ပုံ



ဖွံ့ဖြိုးရေးအစီအစဉ်ရေးဆွဲခြင်း မှတ်တမ်းဓာတ်ပုံ



စီမံကိန်း ဒုတိယနှစ် လုပ်ငန်းခွဲ၏မပြုလုပ်မီ မှတ်တမ်းဓာတ်ပုံ



စီမံကိန်း ဒုတိယနှစ် လုပ်ငန်းခွဲ၏မပြုလုပ်မီ မှတ်တမ်းဓာတ်ပုံ



၈။ ကော်မတီဝင်များစာရင်း

စဉ်	အမည်	ကျား-မ	ရာထူး
၁	ဦးသောင်းငွေ	ကျား	ကျေးရွာစီမံကိန်းအထောက်အကူပြုကော်မတီ၊ ဥက္ကဋ္ဌ
၂	ဒေါ်မြင့်ခိုင်	မ	ကျေးရွာစီမံကိန်းအထောက်အကူပြုကော်မတီ၊ ဥက္ကဋ္ဌ
၃	ဦးမောင်ထူး	ကျား	ဝယ်ယူရေးဆပ်ကော်မတီ၊ ဥက္ကဋ္ဌ
၄	ဒေါ်စန်းချိုဦး	မ	ဝယ်ယူရေးဆပ်ကော်မတီ၊ မှတ်တမ်းထိမ်း
၅	ဦးနိုင်လင်း	ကျား	ဝယ်ယူရေးဆပ်ကော်မတီ၊ အဖွဲ့ဝင်
၆	ဦးဆန်းဝင်း	ကျား	စောင့်ကြည့်ကြီးကြပ်ရေးဆပ်ကော်မတီ၊ ဥက္ကဋ္ဌ
၇	ဒေါ်စိုးစိုး	မ	စောင့်ကြည့်ကြီးကြပ်ရေးဆပ်ကော်မတီ၊ အဖွဲ့ဝင်
၈	ဒေါ်ခင်စန်းထွေး	မ	စောင့်ကြည့်ကြီးကြပ်ရေးဆပ်ကော်မတီ၊ အဖွဲ့ဝင်
၉	ဦးဇော်ထူး	ကျား	လုပ်ငန်းလည်ပတ်ရေး နှင့် ပြုပြင်ထိန်းသိမ်းရေး ဆက်ကော်မတီ၊ ဥက္ကဋ္ဌ
၁၀	ဒေါ်စန်းစန်းမြင့်	မ	လုပ်ငန်းလည်ပတ်ရေး နှင့် ပြုပြင်ထိန်းသိမ်းရေး ဆက်ကော်မတီ၊ အဖွဲ့ဝင်
၁၁	ဒေါ်ခိုင်ဇင်ဦး	မ	လုပ်ငန်းလည်ပတ်ရေး နှင့် ပြုပြင်ထိန်းသိမ်းရေး ဆက်ကော်မတီ၊ အဖွဲ့ဝင်
၁၂	ဦးချိုဝင်း	ကျား	အကြံပြုချက်ဖြေရင်းရေး
၁၃	ဒေါ်သူဇာ	မ	အကြံပြုချက်ဖြေရင်းရေး
၁၄	ဦးတင်ရွှေ	ကျား	စေတနာ့ဝန်ထမ်း
၁၅	ဒေါ်ဖြူဖြူဝင်း	မ	စေတနာ့ဝန်ထမ်း
၁၆	ဦးစိုးမြင့်	ကျား	ကျေးရွာငွေစာရင်းကိုင်

စုစုပေါင်း။ (၁၆) ယောက် ကျား-၈ ယောက် + မ-၈ ယောက်

ကျေးရွာအုပ်စုစီမံကိန်းအထောက်အကူပြုကော်မတီ

ဦးသောင်းငွေ အုပ်စု စီထောက်ကော်မတီ အဖွဲ့ဝင်

ဒေါ်မြင့်ခိုင် အုပ်စု စီထောက်ကော်မတီ အဖွဲ့ဝင်

မှတ်တမ်းတင်သူ

အမည်။ ဦးနိုင်ဝင်းအောင်

ရာထူး။ လူထုစည်းရုံးရေးမှူး

ရက်စွဲ။၃၀ ./ ၁.../၂၀၁၆.....



၉၊ ပုံစံ ၈-၁၊ ကျေးရွာအချက်အလက်

ပုံစံ - ၈-၁ - ကျေးရွာ အချက်အလက် (FORM PC 1)

လမ်းညွှန်ချက်/ ကျေးရွာတစ်ရွာသို့ ပထမဆုံး မိတ်ဆက်ဧည့်သည်များရောက်သောအခါ ကျေးရွာခေါင်းဆောင်များအား ကျေးရွာအချက်အလက်များကို ပေတ္တာရပ်ခံ၍တောင်းခံရမည်။ စီမံကိန်းမိတ်ဆက်အစည်းဝေးမတိုင်မီ တောင်းခံရမည်။ စီမံကိန်းမိတ်ဆက်အစည်းဝေးတွင် ဤအချက်အလက်များအား စစ်ဆေးပြီး မှန်ကန်အောင်ပြုလုပ်ရမည်။ ပြီးနောက်တွင် သတင်းအချက်အလက်ထိသို့ Tablets မှတစ်ဆင့် ဖြည့်သွင်းရမည်။		လူထုစည်းရုံးရေးမှူးသည် ဤအချက်အလက်များကို လူထုစည်းရုံးရေးမှူးသည် လူထုစည်းရုံးရေးမှူးမှ	
ရာအိမ်ပျားအမည်	မြို့: သန်းဝင်း	ဖုန်း: ၀၇-၇၅ ၄၀၅၀၆၅	စည်းရုံးရေးမှူးအမည်
မြည်နယ်/ တိုင်းဒေသကြီး	မြို့နယ်	ကျေးရွာအုပ်စု	ကျေးရွာ
စစ်ကိုင်း	ပင်လယ်ဘူး	ပေးစေ့	စာင်းပါး၊ ဧရာဝတီ

(က) လူဦးရေ

တိုင်းရင်းသား	အိမ်ထောင်စုပေါင်း	ကိုးကွယ်သည့်ဘာသာ	အိမ်ထောင်စုပေါင်း
၁။ ဘမာ	၇၇	၃။ ခုနစ်	၇၇
၂။		၄။	
၃။		၅။	
၄။ အခြားတိုင်းရင်းသား လူမျိုးစုများ			

လူဦးရေ	ကျား (အရေအတွက်)	မ (အရေအတွက်)
အိမ်ထောင်စုဦးစီး	၂၀၉	၂၃၆
	၆၈	၂၃

(ခ) ကျေးရွာရှိ အခြေခံ အဆောက်အအုံ (Facilities)

ပညာရေး	ခြံစံပါ	ကျန်းမာရေး	ခြံစံပါ	ဘာသာရေး	ခြံစံပါ
အထက်တန်းကျောင်း	<input type="checkbox"/>	ဆေးရုံ	<input type="checkbox"/>	ဘုရား/စေတီ	<input type="checkbox"/>
အလယ်တန်းကျောင်း	<input type="checkbox"/>	ကျန်းမာရေးဌာန	<input type="checkbox"/>	ဘုန်းကြီးကျောင်း	<input checked="" type="checkbox"/>
မူလတန်းကျောင်း	<input checked="" type="checkbox"/>	ကျန်းမာရေးဌာနခွဲ	<input type="checkbox"/>	ဟိန္ဒူဘုရားကျောင်း	<input type="checkbox"/>
မူကြိုကျောင်း	<input checked="" type="checkbox"/>	ဆေးပေးခန်း	<input type="checkbox"/>	ခရစ်ယာန်ဘုရားကျောင်း	<input type="checkbox"/>
အခြား	<input type="checkbox"/>	အခြား	<input type="checkbox"/>	ဓလီ	<input type="checkbox"/>
				အခြား	<input type="checkbox"/>
မှတ်ချက်		မှတ်ချက်		မှတ်ချက်	

(ဂ) ကျွမ်းကျင်သူများမှတ်တမ်း ၊ ကျေးရွာတွင်နေထိုင်သော သို့မဟုတ် တခြားရွာမှလာရောက်သောကျွမ်းကျင်သူများ

ပညာရေး	နေထိုင်	လည်ပတ်	ကျန်းမာရေး	နေထိုင်	လည်ပတ်	တည်ဆောက်ရေး	နေထိုင်	လည်ပတ်
မူလတန်းပြဆရာ/ဆရာမ	<input checked="" type="checkbox"/>	<input checked="" type="checkbox"/>	ဆရာဝန်	<input type="checkbox"/>	<input type="checkbox"/>	လက်သမား	<input type="checkbox"/>	<input type="checkbox"/>
အလယ်တန်းပြဆရာ/ဆရာမ	<input type="checkbox"/>	<input type="checkbox"/>	လ/ထကျန်းမာရေးမှူး	<input type="checkbox"/>	<input type="checkbox"/>	ပန်းရန်	<input type="checkbox"/>	<input type="checkbox"/>
အထက်တန်းပြဆရာ/ဆရာမ	<input type="checkbox"/>	<input type="checkbox"/>	အမျိုးသမီးကျန်းမာရေးဆရာမ	<input type="checkbox"/>	<input type="checkbox"/>	လှုပ်စစ်ဆိုင်ရာ	<input type="checkbox"/>	<input type="checkbox"/>
မူကြိုဆရာ/ဆရာမ	<input checked="" type="checkbox"/>	<input type="checkbox"/>	အရဲသားမှူး	<input type="checkbox"/>	<input type="checkbox"/>	ရေပိုက်သွယ်သူ	<input type="checkbox"/>	<input type="checkbox"/>
အခြား	<input type="checkbox"/>	<input type="checkbox"/>	ပြည်သူ့ကျန်းမာရေးလုပ်သား ၁/၂	<input type="checkbox"/>	<input type="checkbox"/>	စက်ပြင်ဆရာ	<input checked="" type="checkbox"/>	<input type="checkbox"/>
မှတ်ချက်			မှတ်ချက်			မှတ်ချက်		



(ဃ) ကျေးရွာသို့ ရောက်ရှိနိုင်သည့်လမ်းအခြေအနေ / ကျေးရွာတစ်ရွာသည် ၎င်း၏ကျေးရွာအုပ်စုနှင့် ဆက်သွယ်ထားသော လမ်းအခြေအနေ (အောက်ပါတို့ကိုပိုင်းပါ)
 ကျောက်ကြမ်းလမ်း ကတ္တရာလမ်း ကွန်ကရစ်လမ်း မော်တော်ဆိုင်ကယ်လမ်း
 ကျောက်ခင်းလမ်း မြေသားလမ်း လူသွားလမ်း အခြား _____

(င) ကျေးရွာဖွံ့ဖြိုးရေး စီမံကိန်း (Village Development Plan) (အမှန်ခြစ်ပါ)
 (၁) လူထုဗဟိုပြုစီမံကိန်း မတိုင်မီက ကျေးရွာစီမံကိန်း ရှိသလား ရှိ/ မရှိ/ မသိ
 (၂) ရှိလျှင် မည်သည့်နှစ်က ရေးဆွဲခဲ့သလဲ _____ နှစ်/ မသိပါ
 (၃) ဗြူနယ်အတည်ပြုချက် ရရှိထားသလား ရှိ/ မရှိ/ မသိ

(စ) ခရီးအကွာအဝေး (Distance)
 (၁) ရွာ (အလယ်) မှ ကျေးရွာအုပ်စု (အလယ်) အကွာအဝေး မိုင်/ဇာနည် _____ ၆ /မသိပါ
 (၂) ဤရွာနှင့် ကျေးရွာအုပ်စုရွာ (အလယ်) သွားချိန်
 မြောက်သို့ ရာသီ - ထော်လာဂျီ/ ဆိုင်ကယ်/ မြေလျင် / မြည်း/ လှေ/ အခြား _____ (: ၃၀) နာရီ
 မိုးရာသီ - ထော်လာဂျီ/ ဆိုင်ကယ်/ မြေလျင်/ မြည်း/ လှေ/ အခြား _____ (၁) နာရီ

(ဆ) သဘာဝဘေး ဤကျေးရွာတွင် ခြေကြီးခြင်းကိုသို့သော သဘာဝဘေး ကျရောက်ခဲ့မှု
 ဟုမရှိ ရှိ (ဖော်ပြရန်) _____

(ဇ) ကျေးရွာတွင် ခွဲစည်းထားသော အဖွဲ့အစည်းများ
 လူထုဗဟိုပြုစီမံကိန်းမတိုင်မီ ဤကျေးရွာတွင် ကျေးရွာဖွံ့ဖြိုးရေးအတွက် အစိုးရ(သို့) ရွာသားများကိုယ်တိုင်(သို့) စီမံကိန်းတစ်ခုခုမှ
 ခွဲစည်းထားသည့် အဖွဲ့အစည်းများရှိပါသလား။

ရာအိမ်မှူး အမည် ဦးသန်းဝင်း

လက်မှတ် သခါ ရက်စွဲ ၂၀၁၆-၀၁-၁၉

စည်းရုံးရေးမှူး အမည် - ဦးမြတ်ဇော်

လက်မှတ် မြတ်ဇော် ရက်စွဲ ၂၀၁၆-၀၁-၁၉



၁၀။ ပုံစံ ၈-၂။ စီမံကိန်းစက်ဝန်းအချိန်ဇယား

ပုံစံ ၈-၂ - စီမံကိန်းစက်ဝန်းအချိန်ဇယား (PC 2)

လမ်းညွှန်ရွာသက်တိုင်ရာလူထုစည်းရုံးရေးမှု/လက်ထောက်နည်းပညာနည်းပညာရေးနှင့် အထောက်အကူပြုပေးရေးအဖွဲ့အစည်း		စီမံကိန်းစက်ဝန်းအဆင့်တစ်ခုစီ ပြီးစီးတိုင်းတွေ့ရှိရမည့် အထောက်အကူပြုပေးရေးအဖွဲ့အစည်း	
စည်းရုံးရေးမှု/ဖန်ဆင်း အမည်		စီမံကိန်းစက်ဝန်း(၂) □ စက်ဝန်း(၃) □ စက်ဝန်း(၄)	
နေ့စွဲ	၈.၂.၂၀၁၆	စက်ဝန်းအားအမှတ်ပြစ်ပါ	ကျေးရွာ စာအုပ်အမှတ်
ပြည်နယ်/တိုင်း	စစ်ကိုင်း	ကျေးရွာအုပ်စု	ကျေးရွာအုပ်စု

စီမံကိန်းစက်ဝန်းအစဉ်များ	နေ့စွဲ		အစည်းအဝေးတွင်တက်ရောက်သူအရေအတွက်			
	စတင်သည့်နေ့	ပြီးဆုံးသည့်နေ့	အမျိုးသားအရေအတွက်	အမျိုးသမီးအရေအတွက်	အိမ်ထောင်စုအရေအတွက်	လူချို့စု တက်ရောက်သူ အရေအတွက် လူချို့စုအမည်
၁. ကျေးရွာစီမံကိန်း ပိတ်ဆက်အစည်းအဝေး	၁၉.၁.၂၀၁၆	၁၉.၁.၂၀၁၆	၄၀	၄၅		
၂. ကျေးရွာစီမံကိန်း ပိတ်ဆက်ရေးဆွဲခြင်း အစည်းအဝေး	၂၀.၁.၂၀၁၆	၂၀.၁.၂၀၁၆	၃၉	၄၁		
၃. ကျေးရွာအုပ်စု လုပ်ငန်း ဆုံးဖြတ်ချက်ချသည့်အစည်းအဝေး						
၄. ပြီးနယ်အဆင့်စီမံကိန်းရေးဆွဲရေးနှင့်အကောင်အထည်ဖော်ရေးကော်မတီ၏ စီမံကိန်း သုံးသပ်မှုအစည်းအဝေး			မလို	မလို	မလို	မလို
၅. ပြီးနယ် စီမံကိန်းရေးဆွဲရေးနှင့် အကောင်အထည်ဖော်ရေးကော်မတီ၏ဆုံးဖြတ်မှုကို ရွာသို့ အသိပေးအကြောင်း ကြားသည့်အစည်းအဝေး						
၆. စီမံကိန်းလုပ်ငန်းဆိုင်ရာစီမံချက်ရေးဆွဲခြင်း အစည်းအဝေး	မလို	မလို	မလို	မလို	မလို	မလို
၆.၀။ စီမံကိန်းလုပ်ငန်း အကောင်အထည်ဖော်ရေးအစီအစဉ် ရေးဆွဲခြင်း						
၆.၂။ ဂယ်လူရေးအစီအစဉ် ရေးဆွဲခြင်း						



စီမံကိန်းဆောင်ရွက်မှုအဆင့်များ	နေ့စွဲ				အစည်းအဝေးတွင်တက်ရောက်သူအရေအတွက်		
	စတင်သည်နေ့	ပြီးဆုံးသည်နေ့	အမျိုးသားအရေအတွက်	အမျိုးသမီးအရေအတွက်	အိမ်ထောင်စုအရေအတွက်	လူမျိုးစု တက်ရောက်သူ	ရေအတွက် လူမျိုးစုမပေါ်
၆. နားထောင်ရေးကော်မရှင်များ လျာထားအပ်အစဉ် ရေးဆွဲခြင်း							
၆.၅။ ပြင်/ထိန်းအပ်အစဉ် ရေးဆွဲခြင်း							
၇. စီမံကိန်းလုပ်ငန်းခွဲ တိုးတက်မှု စောင့်ကြည့်လေ့လာစဉ်အစဉ်အစား	မလို	မလို	မလို	မလို	မလို	မလို	
၇.၁။ အစည်းအဝေး ပထမအကြိမ်							
၇.၂။ အစည်းအဝေး ဒုတိယအကြိမ်							
၇.၃။ အစည်းအဝေး တတိယအကြိမ်							
၈. စီမံကိန်းလုပ်ငန်းခွဲ အပြီးသတ်စစ်ဆေးခြင်းအစဉ်အစား							
၉. လူထုစစ်ဆေးပွဲအစည်းအဝေး							



၁၁။ ပုံစံ ၈-၃။ ကျေးရွာဖွံ့ဖြိုးရေး ဦးစားပေးအစီအစဉ်

ပုံစံ ၈-၃ ကျေးရွာဖွံ့ဖြိုးရေး ဦးစားပေးအစီအစဉ် (Form PC 3)

လက်ညှန်ချက်/ အဆင့် (၃) ကျေးရွာမှော်မှန်းချက်အစည်းအဝေး ပြီးဆုံးသောအခါ ကျေးရွာစီမံကိန်း အထောက်အကူပြုကော်မတီသည် လူထုစည်းရုံးရေးမှူးအကူအညီဖြင့် ဤပုံစံကိုပြည့်စုံအောင် ဖြည့်သွင်းရမည်။ အားလုံးသော အခက်အခဲအတားအဆီးများ၊ ဖွံ့ဖြိုးမှုဦးစားပေးအစီအစဉ်များ၊ လူထုတဟိုပြုစီမံကိန်း၏ ရန်ပုံငွေအရင်းအမြစ်နှင့် မသက်ဆိုင်သည့် လုပ်ငန်းများအားလုံးကိုဖော်ပြရမည်။

လူထုစည်းရုံးရေးမှူး/ဝန်ထမ်း အမည် - ဦးအိုစစ်-ဇော်မင်း

နေ့စွဲ 20. 1. 20. 16 စက်ဝန်းအား အမှတ်ခြစ်ပါ (✓) စက်ဝန်း(၀) စက်ဝန်း (၂) စက်ဝန်း (၃) စက်ဝန်း (၄)

မြည်နှယ်/တိုင်း <u>စစ်ကိုင်း</u>	မြို့နယ် <u>ပုခင်လယ်</u>	ကျေးရွာအုပ်စု <u>ချောင်းဖူး</u>	ကျေးရွာ <u>တစ်ဝါးချောင်း</u>
-------------------------------------	-----------------------------	------------------------------------	---------------------------------

က. အခက်အခဲအတားအဆီးများအားဆွေးနွေးခြင်း - ယခုလက်ရှိအခြေအနေတွင်ဤကျေးရွာဖွံ့ဖြိုးတိုးတက်ရေးအတွက် အဓိကအခက်အခဲအတားအဆီးများသည် မည်သည်များဖြစ်ပါသနည်း(အမျိုးသား/သမီး အနည်းဆုံးအခက်အခဲ ၅ ခုစီဖော်ပြပါ)

အမျိုးသား အဖွဲ့မှတင်ပြသောအခက်အခဲအတားအဆီးများ	အမျိုးသမီး အဖွဲ့မှတင်ပြသောအခက်အခဲအတားအဆီးများ
၀ စာသင်ကျောင်း ပြင်ပမူ	၀ မျက်နှာကျောင်း နှစ် ဖိတ်ခေါ် (၂၀၁၆:၀၈ ၂၂)
၂ စာသင်ကျောင်း ပုံစံပြင်ဆင်ခြင်း	၂ စာသင်ကျောင်း ပုံစံပြင်ဆင်ခြင်း
၃ ရွာချင်းဆက်သွယ်ခြင်း (ချောင်းရင်း - တစ်ဝါးချောင်း)	၃ ရွာချင်းဆက်သွယ်ခြင်း (ချောင်းရင်း - တစ်ဝါးချောင်း)
၄ မျက်နှာကျောင်း နှစ် ဖိတ်ခေါ် (၂၀၁၆:၀၈ ၂၂)	၄ ဈေးရွာ ခရီး မ
၅ ဈေးရွာ ခရီး မ	၅ စာသင်ကျောင်း ပြင်ပမူ
၆ တံတား (၂ စင်း)	၆ တံတား ၂ စင်း

ခ. မှော်မှန်းခြင်း- ဤကျေးရွာဖွံ့ဖြိုးတိုးတက်ရေးအတွက်နောင်လာမည့် (၅) နှစ်အားရည်ရွယ်၍ ဆောင်ရွက်ရန်အတွက် မည်သည့်အရာများသည်အဓိကမှော်မှန်းချက်ဖြစ်သနည်း။

အမျိုးသားအဖွဲ့မှတင်ပြသောမှော်မှန်းချက်များ	အမျိုးသမီးအဖွဲ့မှတင်ပြသောမှော်မှန်းချက်များ
၀ စာသင်ကျောင်း ကောင်းမွန်ခြင်း	၀ မျက်နှာကျောင်း ဖွံ့ဖြိုးခြင်း
၂ စာသင်ကျောင်း ထိန်းသိမ်းခြင်း	၂ စာသင်ကျောင်း ပုံစံပြင်ဆင်ခြင်း ဖွံ့ဖြိုးခြင်း
၃ ရွာချင်းဆက်သွယ်ခြင်း ကောင်းမွန်ခြင်း	၃ ဈေးရွာ ခရီး မ ဖွံ့ဖြိုးခြင်း
၄ မျက်နှာကျောင်း ဖွံ့ဖြိုးခြင်း	၄ တံတား ၂ စင်း ထိန်းသိမ်းခြင်း
၅ ဈေးရွာ ခရီး မ ဖွံ့ဖြိုးခြင်း	၅ ရွာချင်းဆက်သွယ်ခြင်း ကောင်းမွန်ခြင်း



ဂ. ဤကျေးရွာ၏ လာမည့် (၃) နှစ်အတွက် ဦးစားပေး ဖွံ့ဖြိုးတိုးတက်မှု လုပ်ငန်း အစီအစဉ်များအားဖော်ပြပါ။
 (လူထုပဟိုပြုစီမံကိန်း ရံပုံငွေအတွက် အဆိုပြုသော အစီအစဉ်များကိုဦးစားပေး အဆင့်အလိုက်ဖော်ပြပြီး ကျန် လူထုပဟိုပြု စီမံကိန်း ရန်ပုံငွေအရင်းအမြစ်နှင့် မပတ်သက်သည့်အစီအစဉ်များလည်းဖော်ပြရန်ဖြစ်သည်)

ကျေးရွာအတွက်ဦးစားပေးဖွံ့ဖြိုးတိုးတက်မှု လုပ်ငန်းစဉ်များ	အဆိုပြုသူ (အမျိုးသားများ/ အမျိုးသမီးများ/ အမျိုးသား+အမျိုးသမီး)	လူထုပဟိုပြုစီမံကိန်းအတွက် အဆိုပြုသည် (ဦးစားပေးအဆင့် အလိုက်ဖော်ပြပါ)	ခန့်မှန်း ကုန်ကျ ဝေရိတ်	အကျိုးခံစား ခွင့်ရှိသူခန့်မှန်းခြေ အရေအတွက်
၁။ ရေဆီလျှော်ရေး ပြင်ဆင်ရေး	m + w	၁	၆,၇၀၀,၀၀၀	၇၀
၂။ မြေဖွတ်ရေးနှင့် မြေညှိရေး	m + w	၂	၁၉,၂၀၀,၀၀၀	၇၀
၃။ ရေသန့်ရေးနှင့် ရေပေးစနစ်	m + w	၃	၂၅,၀၀၀,၀၀၀	၇၀
၄။ ကျေးရွာအတွင်း အခြေခံအဆောက်အအုံ	m + w	၄	၂၀,၀၀၀,၀၀၀	၄၄၅
၅။ ရွာအတွင်း အခြေခံအဆောက်အအုံ	m + w	၅	၂၅,၀၀၀,၀၀၀	၄၄၅
၆။ တံတား (၂) စင်း	m + w	၆	၈,၀၀၀,၀၀၀	၄၄၅

ဥက္ကဋ္ဌ ၊ ကျေးရွာစီမံကိန်းအထောက်အကူပြုကော်မတီမှအတည်ပြုသည်။

အမည် ဦး သန်းဇော် လက်မှတ် None ဝေ.ရ. ၂၀.၁.၂၀.၇၆



ပုံစံ ၈-၃ ကျေးရွာဖွံ့ဖြိုးရေး ဦးစားပေးအစီအစဉ် (Form PC 3)

လယ်ယာနှင့်ချက်/ အဆင့် (၃) ကျေးရွာမှော်မှန်းချက်အစဉ်အဝေး ပြီးဆုံးသောအခါ ကျေးရွာစီမံကိန်း အထောက်အကူပြုကော်မတီသည် လူထုစည်းရုံးရေးမှူးအကူအညီဖြင့် ဤပုံစံကိုပြည့်စုံအောင် ဖြည့်သွင်းရမည်။ အားလုံးသော အခက်အခဲအတားအဆီးများ၊ ဖွံ့ဖြိုးမှုဦးစားပေးအစီအစဉ်များ၊ လူထုတက်ပြုစီမံကိန်း၏ ရန်ပုံငွေအရင်းအမြစ်နှင့် မသက်ဆိုင်သည့် လုပ်ငန်းများအားလုံးကိုဖော်ပြရမည်။

လူထုစည်းရုံးရေးမှူး/ဝန်ထမ်း အမည် - ဦး ဒွီဇဝဇာ

နေ့စွဲ 20.1.2016 စက်ဝန်းအား အမှတ်ခြစ်ပါ (✓) □ စက်ဝန်း(၁) □ စက်ဝန်း(၂) □ စက်ဝန်း(၃) □ စက်ဝန်း(၄)

မြေဧရိယာ/တိုင်း စစ်ကိုင်း မြို့နယ် ဟင်္သာစင် ကျေးရွာအုပ်စု ခေါင်ဖျား ကျေးရွာ တစ်ခါးတစ်ခါး

က. အခက်အခဲအတားအဆီးများအားဆွေးနွေးခြင်း - ယခုလက်ရှိအခြေအနေတွင်ဤကျေးရွာဖွံ့ဖြိုးတိုးတက်ရေးအတွက် အဓိကအခက်အခဲအတားအဆီးများသည် မည်သည်များဖြစ်ပါသနည်း(အမျိုးသား/သမီး အနည်းဆုံးအခက်အခဲ ၅ ခုစီဖော်ပြပါ)

အမျိုးသား အဖွဲ့မှတင်ပြသောအခက်အခဲအတားအဆီးများ	အမျိုးသမီး အဖွဲ့မှတင်ပြသောအခက်အခဲအတားအဆီးများ
၁ စိုက်ပျိုးရေး မျိုးကောင်း မျိုးသစ်	၁ ကလေးပညာရေး ဝိသေသပညာ
၂ ဖမ်းဆီးပစ်ခတ်ခြင်း	၂ စိုက်ပျိုးရေး မျိုးကောင်း မျိုးသစ်
၃ ဖြစ်ပွားစေသော ကရားကပ်	၃ ဖြစ်ပွားစေသော ကရားကပ်
၄ ရေအားလျှော့ချခြင်း	၄ စက်ယာဉ် အားလျှော့ချခြင်း
၅ ကျွန်ုပ်တို့အဖွဲ့အစည်းအတွက် အခက်အခဲများ	၅ ကျွန်ုပ်တို့အဖွဲ့အစည်းအတွက် အခက်အခဲများ

ခ. မှော်မှန်းခြင်း- ဤကျေးရွာဖွံ့ဖြိုးတိုးတက်ရေးအတွက်နောင်လာမည့် (၅) နှစ်အားစည်ရွယ်၍ ဆောင်ရွက်ရန်အတွက် မည်သည့်အရာများသည်အဓိကမှော်မှန်းချက်ဖြစ်သနည်း။

အမျိုးသားအဖွဲ့မှတင်ပြသောမှော်မှန်းချက်များ	အမျိုးသမီးအဖွဲ့မှတင်ပြသောမှော်မှန်းချက်များ
၁ စိုက်ပျိုးရေး မျိုးကောင်း မျိုးသစ်များ	၁ ကလေးပညာရေး ဝိသေသပညာများ
၂ ဖမ်းဆီးပစ်ခတ်ခြင်း များ တက်စွန့်ခြင်း	၂ စိုက်ပျိုးရေး မျိုးကောင်း မျိုးသစ်များ
၃ ဖြစ်ပွားစေသော ကရားကပ်များ	၃ ဖြစ်ပွားစေသော ကရားကပ်များ
၄ ရေအားလျှော့ချခြင်း	၄ စက်ယာဉ် အားလျှော့ချခြင်း
၅ ကျွန်ုပ်တို့အဖွဲ့အစည်းအတွက် အခက်အခဲများ	၅ ကျွန်ုပ်တို့အဖွဲ့အစည်းအတွက် အခက်အခဲများ



၁၂။ ပုံစံ ၈-၄ ကျေးရွာဖွံ့ဖြိုးရေးစီမံကိန်းလုပ်ငန်းခွဲရွေးချယ်ခြင်းပုံစံ

Received 15/12/16

ပုံစံ ၈-၄ ကျေးရွာအုပ်စုစီမံကိန်းလုပ်ငန်းခွဲရွေးချယ်ခြင်းပုံစံ

လုပ်ငန်းရှင်များ ။ ကျေးရွာအုပ်စုစီမံချက်ရေးဆွဲသည့်အစည်းအဝေးတွင် ဤပုံစံအားလူထုတင်ပြရေးရာမှ / လက်ထောက်နည်းပညာများတို့၏ အကူအညီဖြင့် မြည့်စုံစွာဖြည့်သွင်းရမည်။ ဤပုံစံအားဖြည့်စုံစွာဖြည့်သွင်းပြီးပါက ကျေးရွာအုပ်စုဖွံ့ဖြိုးတိုးတက်ရေးစီမံချက်တွင် နောက်ဆက်တွဲအဖြစ်တွဲထားရမည်။ CF မှ အချက်အလက်များကို MIS သို့ ထည့်သွင်းရမည်။ ကျေးရွာစည်းရုံးရေးမှူး/ဝန်ထမ်းအမည် ဦး ဖိုးဝင်း-၆၈၈၆

နေ့စွဲ ၂.၂.၂၀၁၆

စက်ဝန်းအားအမှတ်ခြပ်ပေးပါ (V) ဥပမာ (၁) - အစက်ဝန်း (၂) - အစက်ဝန်း (၃) - အစက်ဝန်း (၄) - အစက်ဝန်း (၅)

မြည်နှယ်/တိုင်း စစ်ကပ္ပိုင်တိုင်း မြို့နယ် ပင်လယ်ဘူး ကျေးရွာအုပ်စု နေရာဇယား

ကျေးရွာအမည်	ဆောင်ရွက်မည့် လုပ်ငန်းများ	အတိုင်အတာ	ခန့်မှန်း တိုက်ရိုက်အကျိုး ခံစားခွင့်ရှိသူများ	အဆိုပြုတင်ပြသူ	စီမံကိန်းမှ ထည့်ဝင်မှု	ခန့်မှန်းကုန်ကျစရိတ်		စုစုပေါင်း
						ကျေးရွာမှ ထည့်ဝင်မှု	အခြားထည့်ဝင်မှု (ဖော်ပြပါ) အမည်/အဖွဲ့	
လှောင်စိုက်	စာသစ်ကျောင်း (၁) တည်ဆောက် အသစ်	၅၀' x ၃၀' x ၁၂'	၁၈၀ မ - ၈၂	အဆိုပြုသူ အဆိုပြုသူ အဆိုပြုသူ + သမီး	၁၂၀၀၀၀	၁၀၀၀၅၆	၂၂၀၀၀၀	၈၀၀၅၂၆
ပွင့်ဖွံ့	စာသစ်ကျောင်း မြေ	၁၂' x ၃၀' x ၁၂'	၂၅ မ - ၁၂	အဆိုပြုသူ အဆိုပြုသူ အဆိုပြုသူ + သမီး	၁၂၀၀၀၀	၁၂၅၅၈	၂၃၅၅၈	၁၂၅၅၈
ပွင့်ဖွံ့	အသစ် (၁) ခု	၅၀' x ၃၀' x ၁၂'	၂၀၈ မ - ၁၁၀	အဆိုပြုသူ အဆိုပြုသူ အဆိုပြုသူ + သမီး	၁၂၀၀၀၀	၁၂၅၅၈	၂၃၅၅၈	၁၂၅၅၈
တင်ပါးကျောင်း	မျက်စိကျောင်း	၅၀' x ၃၀' x ၁၂'	၂၅ မ - ၁၀	အဆိုပြုသူ အဆိုပြုသူ အဆိုပြုသူ + သမီး	၁၂၀၀၀၀	၁၂၅၅၈	၂၃၅၅၈	၁၂၅၅၈
တင်ပါးကျောင်း	စာသစ်ကျောင်း အိမ်ထောင်ပြန်ထု (၂) ခု	၅၀' x ၃၀' x ၁၂'	၂၀၈ မ - ၁၁၀	အဆိုပြုသူ အဆိုပြုသူ အဆိုပြုသူ + သမီး	၁၂၀၀၀၀	၁၂၅၅၈	၂၃၅၅၈	၁၂၅၅၈

ရာထူး ကျေးရွာအုပ်စု စီ/ထောက်တော်မတ် ၂၅၅၅ အမည် ဦးကျော်စိုး

လက်မှတ် ရက်စွဲ ၂.၂.၂၀၁၆



ပုံစံ ၈-၄ ကျေးရွာအုပ်စုဝန်ထမ်းလုပ်ငန်းခွဲရွေးချယ်ခြင်းပုံစံ

လမ်းညွှန်ချက်။ ။ ကျေးရွာအုပ်စုဝန်ထမ်းရွေးချယ်ရေးဆွဲသည့်အစည်းအဝေးတွင် ဤပုံစံအားလူထုဝင်ရုံးမှစပြီး / လက်ထောက်နည်းပညာများကို အကူအညီဖြင့် ပြည်နံ့ရွာပြည်သွင်းရမည်။ ဤပုံစံအားပြည်နံ့ရွာပြည်သွင်းပြီးနောက်ကျေးရွာအုပ်စုဖွဲ့စည်းတက်ရောက်မှုအတွက်အောက်ဖော်ပြပါအချက်အလက်များကို MIS သို့ ထည့်သွင်းရမည်။
 ကျေးရွာဝင်ရုံးမှ/ဝန်ထမ်းအမည် ဦးစိုင်းစိုင်း စောဇင်

နေ့စွဲ ၂-၂-၂၀၁၆

ပြည်နယ်/တိုင်း စစ်ကိုင်/တိုင်း ဖြန့်ဖြူးစေသည့် ဝန်ထမ်း(၁) နောက်(၂) နောက်(၃) နောက်(၄) နောက်(၅)

ကျေးရွာအမည်	ဆောင်ရွက်မည့် လုပ်ငန်းများ	အတိုင်းအတာ	ခန့်မှန်း တိုက်ရိုက်အကျိုး ခံစားခွင့်ရှိသူများ	အဆိုပြုထားသည့် အဆိုပြုထားသည့် အဆိုပြုထားသည့် အဆိုပြုထားသည့် အဆိုပြုထားသည့်	ခန့်မှန်းကုန်ကျစရိတ်			စုစုပေါင်း
					စီမံကိန်းမှ ထည့်ဝင်မှု	ကျေးရွာမှ ထည့်ဝင်မှု	အခြားထည့်ဝင်မှု (ခေါ်ပြုပါ) ထည့်ဝင်မှု အမည်/အဖွဲ့	
သင်ဝေါင်းကျင်း	စာသင်ကျောင်း၊ ဆေးကုရေးဌာန	၁၆ x ၂၄ x ၁၂	၈၅ ၆ - ၃၈	အဆိုပြုထားသည့် အဆိုပြုထားသည့် အဆိုပြုထားသည့်			၂၃၆၈၆၂၀	၃၃၆၁၅၀
ကျောက်စို	ရေစိုက်ရေး၊ မြစ်ဖျား	၅၅ x ၁၅ x ၂၂	၄၃၈ ၈ - ၂၅၅	အဆိုပြုထားသည့် အဆိုပြုထားသည့် အဆိုပြုထားသည့်			၂၆၅၅၂၀	၂၆၅၅၂၀

ရာထူး ကျေးရွာအုပ်စု စီ/ထောက်ကော်မတီ ဥက္ကဋ္ဌ အမည် ဦးစောကျော်စိုး

လက်မှတ် ရက်စွဲ ၂-၂-၂၀၁၆



ပုံစံ ၈-၄ ကျေးရွာအုပ်စုစီမံကိန်းလုပ်ငန်းခွဲစွဲရေးအုပ်ကြီးသုံးစွဲ

လမ်းညွှန်ချက်။ ကျေးရွာအုပ်စုစီမံကိန်းရေးဆွဲသည့်အစည်းအဝေးတွင် ဤပုံစံအားလူထုထုတ်ဖော်ရေးပူးတွဲချက်ဖြင့် ပြည်နယ်နှင့် အကျအညီရှိ ပြည်နယ်အစိုးရအဖွဲ့မှ ဤပုံစံအားပြည့်စုံစွာဖြည့်သွင်းပြီးပါက ကျေးရွာအုပ်စုစီမံကိန်းတိုက်ရောက်ရေးစီမံချက်တွင် နောက်ဆက်တွဲအခြေခံတွဲထားရမည်။ CF မှ အရက်အလက်များကို MIS သို့ ထည့်သွင်းရမည်။ ကျေးရွာအုပ်စုစီမံကိန်းအစည်းအဝေးသည် ဦးစီးဌာန၊ ဝန်ထမ်းအမည် စက်ဝန်းအားအမှတ်ခြစ်ပေးပါ (✓) စက်ဝန်း(၁) စက်ဝန်း(၂) စက်ဝန်း(၃) စက်ဝန်း(၄) မှတ်စုရမည်။

နေ့စွဲ ၂၀၂၂.၂.၁၀

ပြည်နယ်/တိုင်း စစ်ကွင်း/တိုင်း မြို့နယ် ပါဠိလှိုင်

ကျေးရွာအမည်	ဆောင်ရွက်မည့် လုပ်ငန်းများ	အတိုင်းအတာ	ခန့်မှန်း တိုက်ရိုက်အကျိုး ခံစားခွင့်ရှိသူများ	အဆိုပြုတင်ပြသူ	ခန့်မှန်းကျန်ကျစေရိတ်		
					စီမံကိန်းမှ ထည့်သွင်းမှု	ကျေးရွာမှ ထည့်သွင်းမှု	အခြားထည့်သွင်းမှု (ပေးပြုပါ) ထည့်သွင်းမှု အမည်/အဖွဲ့
ဤ:ကြာစင်:	စားစင်ကျောင်း ၂၂	၈၀' x ၂၄' x ၂၂'	၈ - ၂၀ ၂၅	အမျိုးသား အမျိုးသမီး အမျိုးသား+သမီး	၁၂၅၀၀၀၀		၁၂၅၀၀၀၀
ဤ:ကြာစင်:	ကျေးလက်ကြီးစိ ယာဇာယား စင်ထု စားပြတိုက်	၁၀' x ၅၅' x ၇'	၈ - ၂၀ ၄၃၈	အမျိုးသား အမျိုးသမီး အမျိုးသား+သမီး	၂၅၀၀၀၀		
ဤ:ကြာစင်:	မုက်ကျောင်း	၆၀' x ၃၀' x ၂၅'	၈ - ၂၀ ၂၂	အမျိုးသား အမျိုးသမီး အမျိုးသား+သမီး	-		
နောင်ရှင်:	စားစင်ကျောင်း ဖွဲ့စည်းတင်ဆက်	၁၅၀' x ၅'	၈ - ၂၀ ၂၅	အမျိုးသား အမျိုးသမီး အမျိုးသား+သမီး	၁၂၅၀၀၀၀		၁၂၅၀၀၀၀
ကျောက်စိ:	မုက်ကျောင်း	၆၀' x ၃၀' x ၂၅'	၈ - ၂၀ ၂၅	အမျိုးသား အမျိုးသမီး အမျိုးသား+သမီး	၁၂၅၀၀၀၀		၁၂၅၀၀၀၀

ရာထူး ကျေးရွာအုပ်စု စီမံကိန်းရေးဆွဲရေးမှူး ဦးကျော်စွာ

လက်မှတ်  ရက်စွဲ ၂၀၂၂.၂.၁၀



ပုံစံ ၈-၄ ကျေးရွာအုပ်စုစီမံကိန်းလုပ်ငန်းခွဲရွေးချယ်ခြင်းပုံစံ

လမ်းညွှန်ချက် ၊ ကျေးရွာအုပ်စုစီမံကိန်းမူဝါဒနှင့်အညီ အစိုးရအဖွဲ့ဝင်များ၏ အကူအညီဖြင့် ပြည်ပံ့ပိုးမှုဖြင့် သွင်းရမည်။
 ဤပုံစံအားပြည့်စုံစွာဖြည့်သွင်းပြီးပါက ကျေးရွာအုပ်စုစီမံကိန်းတိုက်တွင် နောက်ဆက်တွဲအဖြစ် တွင်ထားရမည်။ CF မှ အချက်အလက်များကို MIS သို့ ထည့်သွင်းရမည်။
 ကျေးရွာစည်းရုံးရေးမှူး/ဝန်ထမ်းအမည် _____ ဦးနှိုင်းဝင်း အောင်
 နေ့စွဲ ၂.၂.၂၀၁၆
 မြည်နယ်/တိုင်း _____ စစ်ကိုင်းတိုင်း၊ မြို့နယ် _____ ပင်လည်လူ့- _____ ကျေးရွာအုပ်စု _____
 ကော်မတီဝင်များ (၁) _____ ကော်မတီဝင် (၂) _____ ကော်မတီဝင် (၃) _____ ကော်မတီဝင် (၄) _____

ကျေးရွာအမည်	ဆောင်ရွက်မည့် လုပ်ငန်းများ	အတိုးအတော	ခန့်မှန်း တိုက်ရိုက်အကျိုး ခံစားခွင့်ရှိသူများ	အဆိုပြုတင်ပြသူ	စီမံကိန်းမှ ထည့်သွင်းမှု	ခန့်မှန်းကျန်ကျစရိတ်		စုစုပေါင်း		
						ကျေးရွာမှ ထည့်သွင်းမှု	အခြားထည့်သွင်းမှု (ခေါ်ငြှါ)			
ကျေးကုလိ	ကျွန်ကုလိ ခမ်း ၅၅၀' x ၆' x ၆"		၈၈ - ၂၀၅ ၄၃၈ ၈ - ၂၂၃	<input type="checkbox"/> အမျိုးသား <input type="checkbox"/> အမျိုးသမီး <input checked="" type="checkbox"/> အမျိုးသား + သမီး					-	
				<input type="checkbox"/> အမျိုးသား <input type="checkbox"/> အမျိုးသမီး <input type="checkbox"/> အမျိုးသား + သမီး						
				<input type="checkbox"/> အမျိုးသား <input type="checkbox"/> အမျိုးသမီး <input type="checkbox"/> အမျိုးသား + သမီး						
				<input type="checkbox"/> အမျိုးသား <input type="checkbox"/> အမျိုးသမီး <input type="checkbox"/> အမျိုးသား + သမီး						
				<input type="checkbox"/> အမျိုးသား <input type="checkbox"/> အမျိုးသမီး <input type="checkbox"/> အမျိုးသား + သမီး						
				<input type="checkbox"/> အမျိုးသား <input type="checkbox"/> အမျိုးသမီး <input type="checkbox"/> အမျိုးသား + သမီး						

ရာထူး _____ ကျေးရွာအုပ်စုစီမံကိန်း/ထောက်ပံ့ရေးဦးစီးဌာန _____ ညွှန်ကြားရေးမှူးချုပ် _____
 လက်မှတ် _____ ရက်စွဲ _____



ပုံစံ - စ-၁၂ - အစည်းအဝေးတက်ရောက်သူများ (FORM PC 12)

လမ်းညွှန်၊ စီမံကိန်း အစည်းအဝေးအားလုံးတွင် အသုံးပြုရန်၊ လူထုစည်းရုံးရေးမှူးက ကျေးဇူးပြု၍ ကွင်းဆင်းစဉ် စစ်ဆေး၍ ပုံစံ ၂ စီမံကိန်းစက်ဝန်းအချိန်ဇယားပါ အစည်းအဝေးတက်ရောက် သူများစာရင်းကို ဖြည့်သွင်းရန် စည်းရုံးရေးမှူးအမည် - **ဦးစိုးခင်ဇော်**

ရက်စွဲ၊ **၁၅.၁.၂၀၁၆** စီမံကိန်းစက်ဝန်းအမှတ်ဖြစ်ပါ(✓) စက်ဝန်း(၁)

စက်ဝန်း(၂) စက်ဝန်း(၃) စက်ဝန်း(၄)

မြို့နယ်/ တိုင်းဒေသကြီး **စစ်ကိုင်း** မြို့နယ် **ပုသိမ်မြို့နယ်** ကျေးရွာအုပ်စု **ဒေါက်ဖူး** ကျေးရွာ **တစ်ဝါးကျေးရွာ**

စဉ်	အမည်	ကျား (V)	မ (V)	အိမ်ထောင်စုကိုယ်စားလှယ်(V) ^(၁)	လူမျိုး	လက်မှတ်
၁၈	ဦးငါးဇော်	✓		✓		ငါးဇော်
၁၉	အောင်စိန်စိန်		✓	✓		စိန်စိန်
၂၀	အောင်စိန်စိန်		✓	✓		အောင်စိန်စိန်
၂၁	အောင်စိန်စိန်		✓	✓		စိန်စိန်
၂၂	အောင်စိန်စိန်		✓	✓		အောင်စိန်စိန်
၂၃	အောင်စိန်စိန်		✓	✓		စိန်စိန်
၂၄	အောင်စိန်စိန်		✓	✓		အောင်စိန်စိန်
၂၅	အောင်စိန်စိန်	✓		✓		စိန်စိန်
၂၆	အောင်စိန်စိန်	✓		✓		အောင်စိန်စိန်
၂၇	အောင်စိန်စိန်		✓	✓		စိန်စိန်
၂၈	အောင်စိန်စိန်		✓	✓		အောင်စိန်စိန်
၂၉	အောင်စိန်စိန်	✓		✓		စိန်စိန်
၃၀	အောင်စိန်စိန်	✓		✓		အောင်စိန်စိန်
၃၁	အောင်စိန်စိန်	✓		✓		စိန်စိန်
၃၂	အောင်စိန်စိန်	✓		✓		အောင်စိန်စိန်
၃၃	အောင်စိန်စိန်		✓	✓		စိန်စိန်
၃၄	အောင်စိန်စိန်		✓	✓		အောင်စိန်စိန်
၃၅	အောင်စိန်စိန်		✓	✓		စိန်စိန်
၃၆	အောင်စိန်စိန်		✓	✓		အောင်စိန်စိန်
၃၇	အောင်စိန်စိန်	✓		✓		စိန်စိန်
၃၈	အောင်စိန်စိန်	✓		✓		အောင်စိန်စိန်
၃၉	အောင်စိန်စိန်		✓	✓		စိန်စိန်
၄၀	အောင်စိန်စိန်	✓		✓		အောင်စိန်စိန်
၄၁	အောင်စိန်စိန်		✓	✓		စိန်စိန်
၄၂	အောင်စိန်စိန်		✓	✓		အောင်စိန်စိန်
၄၃	အောင်စိန်စိန်		✓	✓		စိန်စိန်
၄၄	အောင်စိန်စိန်		✓	✓		အောင်စိန်စိန်
၄၅	အောင်စိန်စိန်		✓	✓		စိန်စိန်
၄၆	အောင်စိန်စိန်		✓	✓		အောင်စိန်စိန်
၄၇	အောင်စိန်စိန်		✓	✓		စိန်စိန်
၄၈	အောင်စိန်စိန်		✓	✓		အောင်စိန်စိန်
၄၉	အောင်စိန်စိန်		✓	✓		စိန်စိန်
၅၀	အောင်စိန်စိန်		✓	✓		အောင်စိန်စိန်
၅၁	အောင်စိန်စိန်		✓	✓		စိန်စိန်
၅၂	အောင်စိန်စိန်		✓	✓		အောင်စိန်စိန်
၅၃	အောင်စိန်စိန်		✓	✓		စိန်စိန်
၅၄	အောင်စိန်စိန်		✓	✓		အောင်စိန်စိန်
၅၅	အောင်စိန်စိန်		✓	✓		စိန်စိန်

(၁) အိမ်ထောင်စုစီးရီးဖြစ်ရန်မလိုပါ။ အမျိုးသား/အမျိုးသမီး အိမ်ထောင်စု တစ်ခုကို ကိုယ်စားပြုသူပုဂ္ဂိုလ်တစ်ဦးအဖြစ်အမှတ်ဖြစ်ပါ။



ပုံစံ - ၈-၁၂ - အစည်းအဝေးတက်ရောက်သူများ (FORM PC 12)

လမ်းညွှန်၊ စီမံကိန်း အစည်းအဝေးအားလုံးတွင် အသုံးပြုရန်၊ လူထုစည်းရုံးရေးမှူးက ကျေးဇူးပြု၍ တွင်းဆင်းစဉ် စစ်ဆေး၍ ပုံစံ ၂ စီမံကိန်းစက်ဝန်းအချိန်ဇယားပါ အစည်းအဝေးတက်ရောက် သူများစာရင်းကို ပြည့်သွင်းရန် စည်းရုံးရေးမှူးအမည်

ရက်စွဲ၊ ၁၅-၁၇-၂၀၁၆

စီမံကိန်းစက်ဝန်းအမှတ်ဖြစ်ပါ (✓) □စက်ဝန်း(၁)
 □စက်ဝန်း(၂) □စက်ဝန်း(၃) □စက်ဝန်း(၄)

ပြည်နယ်/ တိုင်းဒေသကြီး၊ မြို့နယ်၊ ကျေးရွာအုပ်စု၊ ကျေးရွာ၊ တခြားစားအရာခန်း

ပဏာမအမည်၊ နေအိမ်လိပ်စာ

စဉ်	အမည်	ကျား (✓)	မ (✓)	အိမ်ထောင်စုကိုယ်စားလှယ်(✓) ^(၁)	လူမျိုး	လက်မှတ်
၅၅	ဦးငမ	✓				ငမ
၅၆	ဒေါ်ခင်မြင့်		✓	✓		ခင်မြင့်
၅၇	ဒေါ်ခင်စွယ်		✓	✓		ခင်စွယ်
၅၈	ဦးအောင်လှိုင်	✓		✓		အောင်လှိုင်
၅၉	ဒေါ်ခင်အောင်		✓	✓		ခင်အောင်
၆၀	ဒေါ်ခင်စင်		✓	✓		ခင်စင်
၆၁	ဦးထွန်းမေ	✓		✓		ထွန်းမေ
၆၂	ဒေါ်အောင်မေ		✓	✓		အောင်မေ
၆၃	ဒေါ်မာမာအေး		✓	✓		မာမာအေး
၆၄	ဒေါ်ဦးစိန်		✓	✓		ဦးစိန်
၆၅	ဒေါ်အေးကြည်		✓	✓		အေးကြည်
၆၆	ဒေါ်မစန်		✓	✓		မစန်
၆၇	ဒေါ်အောင်စိန်	✓		✓		အောင်စိန်
၆၈	ဒေါ်အိမ်စိန်	✓		✓		အိမ်စိန်
၆၉	ဒေါ်အိမ်စိန်		✓	✓		အိမ်စိန်
၇၀	ဒေါ်အိမ်စိန်	✓		✓		အိမ်စိန်
၇၁	ဒေါ်အိမ်စိန်		✓	✓		အိမ်စိန်
၇၂	ဒေါ်အိမ်စိန်		✓	✓		အိမ်စိန်
၇၃	ဒေါ်အိမ်စိန်	✓		✓		အိမ်စိန်
၇၄	ဒေါ်အိမ်စိန်	✓		✓		အိမ်စိန်
၇၅	ဒေါ်အိမ်စိန်		✓	✓		အိမ်စိန်
၇၆	ဒေါ်အိမ်စိန်		✓	✓		အိမ်စိန်
၇၇	ဒေါ်အိမ်စိန်		✓	✓		အိမ်စိန်
၇၈	ဒေါ်အိမ်စိန်		✓	✓		အိမ်စိန်
၇၉	ဒေါ်အိမ်စိန်		✓	✓		အိမ်စိန်
၈၀	ဒေါ်အိမ်စိန်		✓	✓		အိမ်စိန်
၈၁	မင်းမင်း	✓		✓		မင်းမင်း

(၁) အိမ်ထောင်စုစီးခြင်းရန်မလိုပါ။ အမျိုးသား/အမျိုးသမီး အိမ်ထောင်စု တစ်စုကို ကိုယ်စားပြုသူမည်သူမဆို အမှတ်ဖြစ်ပါ။



ပုံစံ - ၈-၁၂ - အစည်းအဝေးတက်ရောက်သူများ (FORM PC 12)

လုပ်ညွှန်း၊ စီမံကိန်း အစည်းအဝေးအားလုံးတွင် အသုံးပြုရန် လူထုစည်းရုံးရေးမှူးက ကျေးဇူးပြု၍ တွင်းဆင်းစဉ် စစ်ဆေး၍ ပုံစံ ၂ စီမံကိန်းစက်ဝန်းအချိန်ဇယားပါ အစည်းအဝေးတက်ရောက် သူများစာရင်းကို ဖြည့်သွင်းရန် စည်းရုံးရေးမှူးအမည် - **ဦး ရဲဝင်းကျော်**

ရက်စွဲ၊ **20.1.2016** စီမံကိန်းစက်ဝန်းအမှတ်ဖြစ်ပါ (V) စက်ဝန်း(၁) စက်ဝန်း(၂) စက်ဝန်း(၃) စက်ဝန်း(၄)

ပြည်နယ်/ တိုင်းဒေသကြီး၊ **စစ်ကိုင်း** ပြို့နယ်၊ ကျေးရွာအုပ်စု **အောက်ဖူး** ကျေးရွာ **တနင်္သာရေ**

စဉ်	အမည်	ကျား (V)	မ (V)	အိမ်ထောင်စုကိုယ်စားလှယ် (V) ^(၁)	လူမျိုး	လက်မှတ်
၁	ဦး ဇော်ထွာ	✓		✓	ဗမာ	ဇော်ထွာ
၂	ဦး သော်ဝင်း	✓		✓		သော်ဝင်း
၃	ဦး စိန်စိန်	✓		✓		စိန်စိန်
၄	ဦး သက်ဝင်း	✓		✓		သက်ဝင်း
၅	ဦး စိန်စိန်	✓		✓		စိန်စိန်
၆	ဦး စိန်စိန်	✓		✓		စိန်စိန်
၇	ဦး စိန်စိန်	✓		✓		စိန်စိန်
၈	ဦး စိန်စိန်	✓		✓		စိန်စိန်
၉	ဦး စိန်စိန်	✓		✓		စိန်စိန်
၁၀	ဦး စိန်စိန်	✓		✓		စိန်စိန်
၁၁	ဦး စိန်စိန်	✓		✓		စိန်စိန်
၁၂	ဦး စိန်စိန်	✓		✓		စိန်စိန်
၁၃	ဦး စိန်စိန်	✓		✓		စိန်စိန်
၁၄	ဦး စိန်စိန်	✓		✓		စိန်စိန်
၁၅	ဦး စိန်စိန်	✓		✓		စိန်စိန်
၁၆	ဦး စိန်စိန်	✓		✓		စိန်စိန်
၁၇	ဦး စိန်စိန်	✓		✓		စိန်စိန်
၁၈	ဦး စိန်စိန်	✓		✓		စိန်စိန်
၁၉	ဦး စိန်စိန်	✓		✓		စိန်စိန်
၂၀	ဦး စိန်စိန်	✓		✓		စိန်စိန်
၂၁	ဦး စိန်စိန်	✓		✓		စိန်စိန်
၂၂	ဦး စိန်စိန်	✓		✓		စိန်စိန်
၂၃	ဦး စိန်စိန်	✓		✓		စိန်စိန်
၂၄	ဦး စိန်စိန်	✓		✓		စိန်စိန်
၂၅	ဦး စိန်စိန်	✓		✓		စိန်စိန်
၂၆	ဦး စိန်စိန်	✓		✓		စိန်စိန်

(၁) အိမ်ထောင်စုစီးပွားဖြစ်ရန်မလိုပါ။ အချိုးသား/အချိုးသမီး အိမ်ထောင်စု တစ်ခုကို ကိုယ်စားပြုသူအဖြစ် သတ်မှတ်ခြင်း။

အိမ်ထောင်စု - ၈၀ ကျား - ၃၉ မိန်းမ - ၈၀
 ၈ - ၄၁



ပုံစံ - စ-၁၂ - အစည်းအဝေးတက်ရောက်သူများ (FORM PC 12)

လက်ညွှန်း၊ စီမံကိန်း အစည်းအဝေးအားလုံးတွင် အသုံးပြုရန်၊ လူထုစည်းရုံးရေးမှူးက ကျေးဇူးပြု၍ ကွင်းဆင်းစဉ် စစ်ဆေး၍ ပုံစံ ၂ စီမံကိန်းစက်ဝန်းအဖိုင်နံပါတ်အရ အစည်းအဝေးတက်ရောက် သူများစာရင်းကို ဖြည့်သွင်းရန်

စည်းရုံးရေးမှူးအမည်
 ရက်စွဲ၊ ၂၀. ၁- ၂၀၂၀

စီမံကိန်းစက်ဝန်းအမှတ်ဖြစ်ပါ (✓) စက်ဝန်း(၁)
 စက်ဝန်း(၂) စက်ဝန်း(၃) စက်ဝန်း(၄)

ပြည်နယ်/ တိုင်းဒေသကြီး၊ ပြို့နယ်၊ ကျေးရွာအုပ်စု၊ ကျေးရွာ၊ ဝါးစား၊ ရေကြီး

စဉ်	အမည်	ကျား (✓)	မ (✓)	အိမ်ထောင်စုကိုယ်စားလှယ် (✓) (၁)	လူမျိုး	လက်မှတ်
၂၅၇	ဦး စောဝိသုဒ္ဓိ	✓		✓	မ.မာ	စောဝိသုဒ္ဓိ
၂၅၈	ဦး ဒုဇာ	✓		✓		ဒုဇာ
၂၅၉	ဒေါ် စုစုစန်းဖြူ		✓	✓		စုစုစန်းဖြူ
၂၆၀	ဒေါ်အေးအေးဝင်း		✓	✓		အေးအေးဝင်း
၂၆၁	ဒေါ် ဇော်စို		✓	✓		ဇော်စို
၂၆၂	ဦး ရေဝေ	✓		✓		ရေဝေ
၂၆၃	ဒေါ် ခင်စန်းစိန်		✓	✓		ခင်စန်းစိန်
၂၆၄	ဒေါ် ခင်စန်းစိန်		✓	✓		ခင်စန်းစိန်
၂၆၅	ဒေါ် ခင်စန်းစိန်		✓	✓		ခင်စန်းစိန်
၂၆၆	ဒေါ် ခင်စန်းစိန်		✓	✓		ခင်စန်းစိန်
၂၆၇	ဒေါ် ခင်စန်းစိန်		✓	✓		ခင်စန်းစိန်
၂၆၈	ဦး သန်းဦး	✓		✓		သန်းဦး
၂၆၉	ဦး စိုးမင်းထွေး	✓		✓		စိုးမင်းထွေး
၂၇၀	ဒေါ် ဇော်စိန်		✓	✓		ဇော်စိန်
၂၇၁	ဦး အောင်စိန်	✓		✓		အောင်စိန်
၂၇၂	ဦး အောင်စိန်	✓		✓		အောင်စိန်
၂၇၃	ဦး အောင်စိန်	✓		✓		အောင်စိန်
၂၇၄	ဦး အောင်စိန်	✓		✓		အောင်စိန်
၂၇၅	ဒေါ် ဇော်စိန်		✓	✓		ဇော်စိန်
၂၇၆	ဒေါ် ဇော်စိန်		✓	✓		ဇော်စိန်
၂၇၇	ဒေါ် ဇော်စိန်		✓	✓		ဇော်စိန်
၂၇၈	ဒေါ် ဇော်စိန်		✓	✓		ဇော်စိန်
၂၇၉	ဒေါ် ဇော်စိန်		✓	✓		ဇော်စိန်
၂၈၀	ဒေါ် ဇော်စိန်		✓	✓		ဇော်စိန်
၂၈၁	ဒေါ် ဇော်စိန်		✓	✓		ဇော်စိန်
၂၈၂	ဒေါ် ဇော်စိန်		✓	✓		ဇော်စိန်
၂၈၃	ဒေါ် ဇော်စိန်		✓	✓		ဇော်စိန်
၂၈၄	ဒေါ် ဇော်စိန်		✓	✓		ဇော်စိန်
၂၈၅	ဒေါ် ဇော်စိန်		✓	✓		ဇော်စိန်
၂၈၆	ဒေါ် ဇော်စိန်		✓	✓		ဇော်စိန်
၂၈၇	ဒေါ် ဇော်စိန်		✓	✓		ဇော်စိန်
၂၈၈	ဒေါ် ဇော်စိန်		✓	✓		ဇော်စိန်
၂၈၉	ဒေါ် ဇော်စိန်		✓	✓		ဇော်စိန်
၂၉၀	ဒေါ် ဇော်စိန်		✓	✓		ဇော်စိန်
၂၉၁	ဒေါ် ဇော်စိန်		✓	✓		ဇော်စိန်
၂၉၂	ဒေါ် ဇော်စိန်		✓	✓		ဇော်စိန်
၂၉၃	ဒေါ် ဇော်စိန်		✓	✓		ဇော်စိန်
၂၉၄	ဒေါ် ဇော်စိန်		✓	✓		ဇော်စိန်
၂၉၅	ဒေါ် ဇော်စိန်		✓	✓		ဇော်စိန်
၂၉၆	ဒေါ် ဇော်စိန်		✓	✓		ဇော်စိန်
၂၉၇	ဒေါ် ဇော်စိန်		✓	✓		ဇော်စိန်
၂၉၈	ဒေါ် ဇော်စိန်		✓	✓		ဇော်စိန်
၂၉၉	ဒေါ် ဇော်စိန်		✓	✓		ဇော်စိန်
၃၀၀	ဒေါ် ဇော်စိန်		✓	✓		ဇော်စိန်

(၁) အိမ်ထောင်စုကိုယ်စားဖြစ်ရန်မလိုပါ။ အမျိုးသား/အမျိုးသမီး အိမ်ထောင်စု တစ်ခုကို ကိုယ်စားပြုသူမည်သူမဆို အမှတ်ဖြစ်ပါ။



ပုံစံ - ၈-၁၂ - အစည်းအဝေးတက်ရောက်သူများ (FORM PC 12)

လမ်းညွှန်၊ စီမံကိန်း အစည်းအဝေးအားလုံးတွင် အသုံးပြုရန်၊ လူထုစည်းရုံးရေးမှူးက ကျေးဇူးသို့ ကွင်းဆင်းစဉ် စစ်ဆေး၍ ပုံစံ ၂ စီမံကိန်းစက်ဝန်းအချိန်ဇယားပါ အစည်းအဝေးတက်ရောက် သူများစာရင်းကို ဖြည့်သွင်းရန် စည်းရုံးရေးမှူးအမည်

ရက်စွဲ၊ စီမံကိန်းစက်ဝန်းအမှတ်(ပြစ်ပါ)(V) စက်ဝန်း(၁) စက်ဝန်း(၂) စက်ဝန်း(၃) စက်ဝန်း(၄)

ပြည်နယ်/ တိုင်းဒေသကြီး၊ ဦးနယ်၊ ကျေးရွာအုပ်စု **ဒေသစု**၊ ကျေးရွာ **တနင်္သာရေ**၊ တန.တ.ဘျော့ခါး

စဉ်	အမည်	ကျား (V)	မ (V)	အိမ်ထောင်စုကိုယ်စားလှယ်(V) ^(၁)	လူမျိုး	လက်မှတ်
၅၄	ဒေါ် မသေး		✓			မသေး
၅၅	ဒေါ် ခင်ဖြူ		✓			ခင်ဖြူ
၅၆	ဦး ဒုမ	✓				ဒုမ
၅၇	ဒေါ်စန်းလှိုင်	✓				ဒေါ်စန်းလှိုင်
၅၈	ဒေါ်ခင်စင်		✓			ခင်စင်
၅၉	ဦး မြင့်ဝင်း	✓				မြင့်ဝင်း
၆၀	ဒေါ်ခင်စွေ		✓			ခင်စွေ
၆၁	ဒေါ်ခင်အိမ်ဝင်း		✓			ခင်အိမ်ဝင်း
၆၂	ဒေါ်သော်စေ		✓			သော်စေ
၆၃	ဒေါ်ဇော်စာအေး		✓			ဇော်စာအေး
၆၄	ဒေါ်အစန်း		✓			အစန်း
၆၅	ဒေါ် မြင့်စို		✓			မြင့်စို
၆၆	ဒေါ် သန်းကြွယ်		✓			သန်းကြွယ်
၆၇	ဦး အုန်း မြင့်	✓				အုန်း မြင့်
၆၈	ဦး မြင့်ဖြူ	✓				မြင့်ဖြူ
၆၉	ဒေါ် မိမိ		✓			မိမိ
၇၀	ဒေါ် မိမိ		✓			မိမိ
၇၁	ဒေါ် ဖုန်းဖြူ		✓			ဖုန်းဖြူ
၇၂	ဦး စိန်စိန်	✓				စိန်စိန်
၇၃	ဒေါ် ခင်အေး		✓			ခင်အေး
၇၄	ဦး မြင့်	✓				မြင့်
၇၅	ဒေါ် မိမိ		✓			မိမိ
၇၆	ဒေါ် ဒေါ်စို		✓			ဒေါ်စို
၇၇	ဦး စင်စင်	✓				စင်စင်
၇၈	ဒေါ် သုခ		✓			သုခ
၇၉	ဒေါ် လှအိမ်		✓			လှအိမ်
၈၀	ဒေါ် လှစွေ		✓			လှစွေ

(၁) အိမ်ထောင်စုစီးပွားဖြစ်ရန်မလိုပါ။ အမျိုးသား/အမျိုးသမီး အိမ်ထောင်စု တစ်ခုကို ကိုယ်စားပြုသူမည်သူမဆို အမှတ်ပြစ်ပါ။



၁၄။ အစည်းအဝေး မှတ်တမ်းများ



လူထုဝန်ထမ်းပြုစီမံကိန်း

စစ်ကိုင်းတိုင်းဒေသကြီးပင်လည်ဘူးမြို့နယ်

ကျေးရွာအစည်းအဝေးမှတ်တမ်း

ကျေးရွာ..... တစ်:တိ:ကျေးရွာ.....

ကျေးရွာအုပ်စု..... နေအိမ်.....

အစည်းအဝေးပြုလုပ်သည့်နေ့ရက်..... ၁၃:၆:၂၀၁၆

အစည်းအဝေးပြုလုပ်သည့်နေ့ရက်..... ၁၃. ၁. ၂၀ ၁၆

အစည်းအဝေးပြုလုပ်သည့်အကြောင်းအရာ..... ၃၀၂၂ နှင့် စီမံကိန်း ဖိတ်ခေါ်ချက် ကစားကစားနှင့်
..... စေတနာ့ဝန်ထမ်းရွေးချယ်ခြင်း

အစည်းအဝေးထက်ရောက်သူဦးရေ..... ကျား (၄၀) ဦး၊ မ (၄၅) ဦး = (၈၅) ဦး

ဆွေးနွေးချက်များ

ဆွေးနွေးချက် (၁) ကျေးရွာရှိ ဘဏ္ဍာရေး / မူကြမ်း အဖွဲ့ဝင်များ အဖွဲ့ဝင်များအား
အဖွဲ့ဝင်များ စီမံကိန်းပထမဦးစွာ ဖြစ်နိုင်စေရန်အတွက် အဖွဲ့ဝင်များ
စီမံကိန်းအဖွဲ့ဝင်များ အဖွဲ့ဝင်များအား ဖိတ်ခေါ်ချက် ပါဝင်မှုအား
အဖွဲ့ဝင်များအဖွဲ့ဝင်များ အဖွဲ့ဝင်များအဖွဲ့ဝင်များအဖွဲ့ဝင်များ

ဆွေးနွေးချက် (၂) ကျေးရွာရှိ အဖွဲ့ဝင်များ အဖွဲ့ဝင်များအဖွဲ့ဝင်များအဖွဲ့ဝင်များ
အဖွဲ့ဝင်များ အဖွဲ့ဝင်များအဖွဲ့ဝင်များအဖွဲ့ဝင်များအဖွဲ့ဝင်များအဖွဲ့ဝင်များ
အဖွဲ့ဝင်များ အဖွဲ့ဝင်များအဖွဲ့ဝင်များအဖွဲ့ဝင်များအဖွဲ့ဝင်များအဖွဲ့ဝင်များ
အဖွဲ့ဝင်များ အဖွဲ့ဝင်များအဖွဲ့ဝင်များအဖွဲ့ဝင်များအဖွဲ့ဝင်များအဖွဲ့ဝင်များ
အဖွဲ့ဝင်များ အဖွဲ့ဝင်များအဖွဲ့ဝင်များအဖွဲ့ဝင်များအဖွဲ့ဝင်များအဖွဲ့ဝင်များ



ဆုံးဖြတ်ချက်များ

ဆုံးဖြတ်ချက်(၁) ကျေးရွာ၏ လူ့ဘဝများကို ကျေးရွာများတွင် ဖွဲ့စည်းဆောင်ရွက်ရန်အတွက် စာမေးပွဲများကို ဖွဲ့စည်းပေးရန်အတွက် ဆုံးဖြတ်ချက်ချသည်။

ဆုံးဖြတ်ချက်(၂) ဆိုက်ဘယ်များကို ကျေးရွာများတွင် တည်ဆောက်ပေးရန်အတွက် အခြေခံအဆောက်အအုံများ၊ ဆေးကုသရေးနှင့် မိမိတို့၏ အခြေခံအဆောက်အအုံများကို ဆောက်လုပ်ပေးရန်အတွက် ဆုံးဖြတ်ချက်ချသည်။

သဘောတူညီချက်များ

- (၁) မူကြိုကျေးရွာများ ဖွဲ့စည်းရာတွင် အခြေခံအဆောက်အအုံများ
- (၂) ဝိုင်းဝန်းဆေးကုသရေးနှင့် မိမိတို့၏ အခြေခံအဆောက်အအုံများ
- (၃) ကျေးရွာ - မတူညီမှုများကို ဖြေရှင်းပေးရန်အတွက်

(မှတ်တမ်းတင်)



၁၅။ ကဏ္ဍအလိုက် အခက်အခဲမှတ်တမ်း

ကဏ္ဍအလိုက် ဦးစားပေးဖွံ့ဖြိုးရေးလုပ်ငန်းစဉ်များ

တန်းစား: ချောခါး

မူရင်းအား ကျေးရွာဖွံ့ဖြိုးရေးအထောက်အကူပြုကော်မတီတွင် ထားရှိရပါမည်။ အခြားဌာနများနှင့် ညှိနှိုင်းရန်အတွက် မိတ္တူအား

အဆင့်	လုပ်ငန်း	အဆိုပြုသူ	လ/ နှစ်	လုပ်ဆောင်မည့်သူ	ပြင်ပမှ ထောက်ပံ့ပေးသူ
အခြေခံအထောက်အပံ့	၀ မျက်နှာကျက်ကျေးရွာ ၂၀၁၅ ခုနှစ် ဝန်ထမ်း	အကျား အမ/၂၀၁၆	ကျေးရွာ အဖွဲ့	
	၂ စာသင်ကျောင်းဆောက်လုပ်ရေး	အကျား အမ/၂၀၁၆	~	
	၃ ကျေးရွာအဖွဲ့ ၂၀၁၆ ခုနှစ်	အကျား အမ/၂၀၁၆	~	
	၄ ကျေးရွာအဖွဲ့ (အစိုးရ/အစိုးရမဟုတ်)	အကျား အမ/.....	~	
	၅ တံတား (၂ ခုစီ)	အကျား အမ/.....	~	
အထောက်အပံ့ပေးရေးလုပ်ငန်း	၀ မြို့နယ်အဖွဲ့အစည်း ဖွဲ့စည်းရေး	အကျား အမ/.....	~	
	၂ မြို့နယ်အဖွဲ့အစည်း အဖွဲ့အစည်း	အကျား အမ/.....	~	
	၃ ကျေးရွာအဖွဲ့အစည်း ဖွဲ့စည်းရေး	အကျား အမ/.....	~	
	၄ မြို့နယ်အဖွဲ့အစည်း	အကျား အမ/.....	~	
	၅ မြို့နယ်အဖွဲ့အစည်း အဖွဲ့အစည်း	အကျား အမ/.....	~	
ကျေးရွာအဖွဲ့အစည်း	၀ မြို့နယ်အဖွဲ့အစည်း ဖွဲ့စည်းရေး	အကျား အမ/.....	~	
	၂ ကျေးရွာအဖွဲ့အစည်း ဖွဲ့စည်းရေး	အကျား အမ/.....	~	
	၃ ကျေးရွာအဖွဲ့အစည်း ဖွဲ့စည်းရေး	အကျား အမ/.....	~	
	၄ မြို့နယ်အဖွဲ့အစည်း ဖွဲ့စည်းရေး	အကျား အမ/.....	~	
	၅ မြို့နယ်အဖွဲ့အစည်း ဖွဲ့စည်းရေး	အကျား အမ/.....	~	
ပညာရေး	၀ ပညာရေးအထောက်အပံ့	အကျား အမ/.....	~	
	၂ ပညာရေးအထောက်အပံ့	အကျား အမ/.....	~	
	၃ ပညာရေးအထောက်အပံ့	အကျား အမ/.....	~	
	၄ ပညာရေးအထောက်အပံ့	အကျား အမ/.....	~	
	၅ ပညာရေးအထောက်အပံ့	အကျား အမ/.....	~	
အခြား	၀ ကျေးရွာအဖွဲ့အစည်း	အကျား အမ/.....	~	
	၂ ကျေးရွာအဖွဲ့အစည်း ဖွဲ့စည်းရေး	အကျား အမ/.....	~	
	၃ ကျေးရွာအဖွဲ့အစည်း ဖွဲ့စည်းရေး	အကျား အမ/.....	~	
	၄ ကျေးရွာအဖွဲ့အစည်း ဖွဲ့စည်းရေး	အကျား အမ/.....	~	
	၅ ကျေးရွာအဖွဲ့အစည်း ဖွဲ့စည်းရေး	အကျား အမ/.....	~	



၁၆။ကျေးရွာဖွံ့ဖြိုးရေးစီမံချက်အရည်အသွေးထိန်းချုပ်မှု (Checklist for VDP)

ထိန်းချုပ်သူ-

ရက်စွဲ-

ရွာ-
မြို့နယ်-

VDP ရက်စွဲ-
ကျေးရွာအုပ်စု-

(၁) VDP စာရွက်စာတမ်းပြီးဆုံးမှုကို စစ်ဆေးပါ။ (OM အရ)

- မျက်နှာဖုံး (အဖုံး)
- မာတိကာ
- ကျေးရွာအခြေခံ Data
- PSA အကျဉ်းချုပ်နှင့် PRA လုပ်ငန်းစဉ်
- အမျိုးသား/အမျိုးသမီးအဖွဲ့များ၏ အခက်အခဲများ
- ကျေးရွာမျှော်မှန်းချက် (ဆွေးနွေးချက်ရလဒ်)
- အမျိုးသား/အမျိုးသမီးအဖွဲ့များသဘောတူထားသည့် နောင်လေးနှစ်အတွက် ဦးစားပေးလုပ်ငန်းများစာရင်း (အခြေခံအဆောက်အအုံ၊အသက်မွေးမှု၊ ပညာရေး၊ လူမှုရေးထိန်းသိမ်းမှု....)

နောက်ဆက်တွဲများ-

- လူမှုရေးအကဲဖြတ်မှု စာရွက်စာတမ်းခါတ်ပုံနှင့် PRA လုပ်ငန်းစဉ် (ဖြစ်နိုင်လျှင်)၊ မြေပုံများ ပါရမည်၊ စည်းစိမ်ပိုင်ဆိုင်မှုအဆင့်၊ venn ပုံ...
- ကျေးရွာစီမံကိန်းရေးဆွဲရေးအစည်းအဝေးမိတ္တူ
- ကျေးရွာ၏အချက်အလက် (PC 1 ပုံစံ)
- ကျေးရွာမျှော်မှန်းချက်

(၂) လူမှုရေးအကဲဖြတ်မှုအရည်အသွေးနှင့် VDP စစ်ဆေးပါ။

- VDP တွင်ပါဝင်သောဦးရေ (အမျိုးသား/အမျိုးသမီး)- |
- လူမှုရေးအကဲဖြတ်မှုအရည်အသွေးနှင့် VDP အတွက် ရက်ပေါင်း-
- PRA ပစ္စည်းများ အသုံးပြုသည့် အရေအတွက်-
- ပါဝင်သောဦးရေနှင့် လုပ်ငန်းများ မှတ်တမ်းတင်ခြင်း (အစည်းအဝေးမှတ်တမ်း၊ အဖွဲ့ခါတ်ပုံ၊ တိုင်းရင်းသားအနည်းစုနှင့် ထိခိုက်လွယ်သော အဖွဲ့များ)
 - အလွန်ကောင်း
 - ကောင်း
 - ညံ့
- လုပ်ငန်းများ မှတ်တမ်းတင်ခြင်းနှင့် အမျိုးသမီးအဖွဲ့အစည်းအဝေး၏ရလဒ် အားခွဲခြားပေးထားသလား။
 - ရှိ
 - မရှိ
- စီမံကိန်းအရေအတွက် (အမျိုးသား/အမျိုးသမီးရွေးချယ်မှုအရေအတွက်)- |
- PRAနှင့်သက်ဆိုင်သောအခြား စီမံကိန်းအရေအတွက် (အမျိုးသား/အမျိုးသမီးရွေးချယ်မှုအရေအတွက်)- |