

ပြည်ထောင်စုသမ္မတ မြန်မာနိုင်ငံတော် အစိုးရ
စိုက်ပျိုးရေး၊ မွေးမြူရေး၊ နှင့် ဆည်မြောင်း ဝန်ကြီးဌာန
ကျေးလက်ဒေသဖွံ့ဖြိုးတိုးတက်ရေး ဦးစီးဌာန
ပင်လည်ဘူးမြို့နယ်



လူထုဗဟိုပြုစီမံကိန်း
National Community Driven Development Project
(NCDDP)



ကျေးရွာဖွံ့ဖြိုးရေးအစီအစဉ်
Village Development Plan (VDP)
သင်ပေါင်းကျင်း ကျေးရွာ ၊ နောင်မူးကျေးရွာအုပ်စု

၂၀၁၆ ခုနှစ်

ပင်လည်ဘူးမြို့



ဇာတိကာ

၁။ ပင်လည်ဘူးမြို့နယ် မြေပုံ.....2

၂။ နောင်မှူး အုပ်စုမြေပုံ 3

၃။ ကျေးရွာအုပ်စုတွင်ပါဝင်သော ကျေးရွာစာရင်းများ..... 4

၄။ ကျေးရွာအခြေခံအချက်အလက်များ 4

၅။ လူထုပူးပေါင်းပါဝင်သော လူမှုဆန်းစစ်ခြင်းနှင့် အကဲဖြတ်ခြင်းလုပ်ငန်းစဉ် (PSA/PRA) အကျဉ်းချုပ်ဇယား5

၆။ ကျေးရွာဖွံ့ဖြိုးရေးအစီအစဉ်အတွက်အသုံးပြုခဲ့သော PRA tools များနှင့်တစ်ခုချင်းစီအတွက်သုံးသပ် ချက်များ.7

၇။ ကော်မတီဝင်များရွေးချယ်ခြင်းနှင့်ကျေးရွာဖွံ့ဖြိုးရေးအစီအစဉ်ဆောင်ရွက်မှုမှတ်တမ်းဓါတ်ပုံများ..... 29

၈။ ကော်မတီဝင်များစာရင်း..... 34

၉။ ပုံစံ ၈-၁။ ကျေးရွာအချက်အလက် 35

၁၀။ ပုံစံ ၈-၂။ စီမံကိန်းစက်ဝန်းအချိန်ဇယား 37

၁၁။ ပုံစံ ၈-၃။ ကျေးရွာဖွံ့ဖြိုးရေး ဦးစားပေးအစီအစဉ် 39

၁၂။ ပုံစံ ၈-၄။ ကျေးရွာဖွံ့ဖြိုးရေးစီမံကိန်းလုပ်ငန်းခွဲရွေးချယ်ခြင်းပုံစံ 43

၁၃။ ပုံစံ ၈-၅။ အစည်းအဝေးတက်ရောက်သူစာရင်း 48

၁၄။ အစည်းအဝေး မှတ်တမ်းများ 55

၁၅။ ကဏ္ဍအလိုက် အခက်အခဲမှတ်တမ်း..... 59

၁၆။ ကျေးရွာဖွံ့ဖြိုးရေးစီမံချက်အရည်အသွေးထိန်းချုပ်မှု (Checklist for VDP)..... 60



၁။ ပင်လည်ဘူးမြို့နယ် မြေပုံ

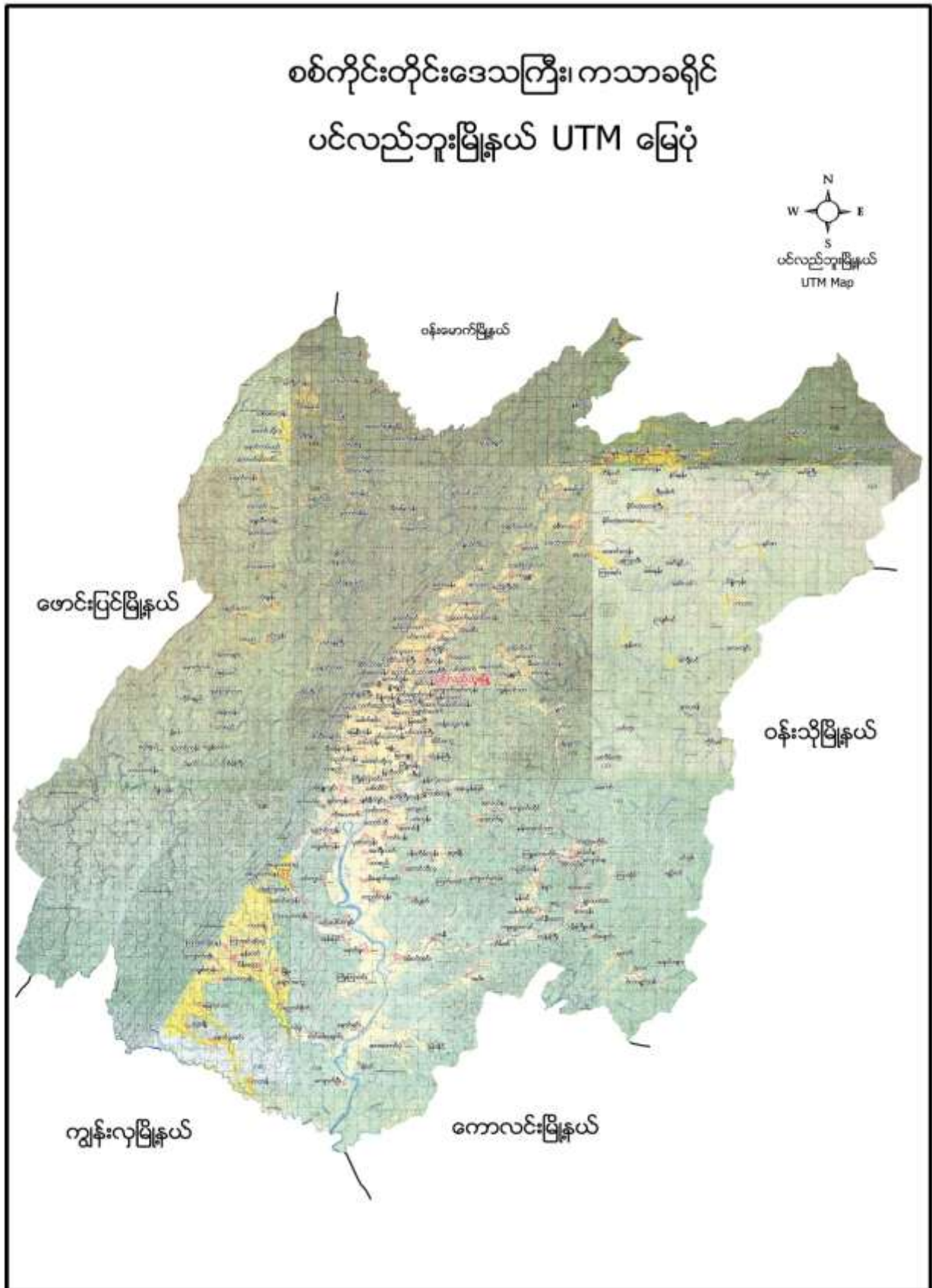



၂။ နောင်မူး အုပ်စုမြေပုံ

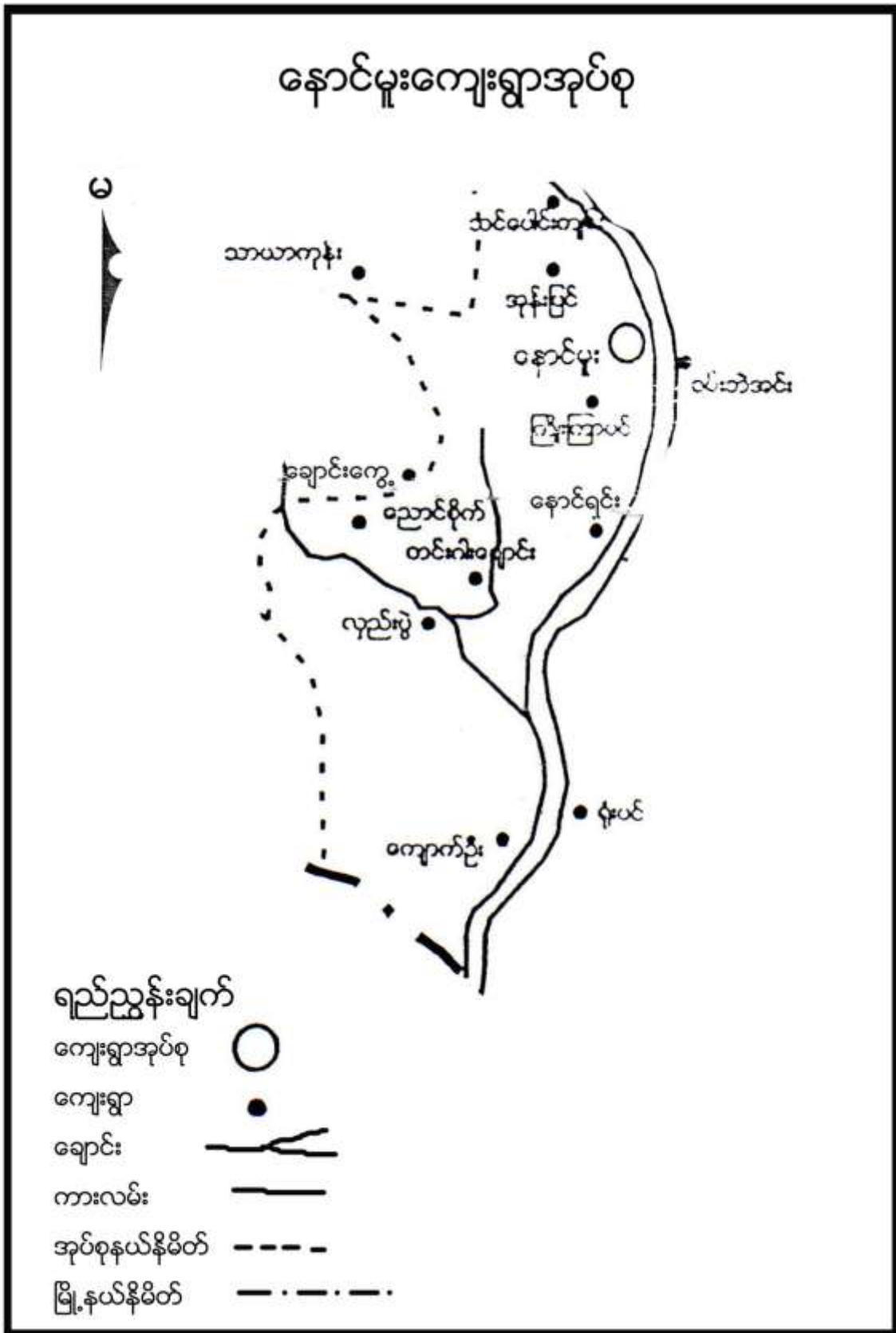



၃။ ကျေးရွာအုပ်စုတွင်ပါဝင်သော ကျေးရွာစာရင်းများ

နောင်မူး၊ ညောင်စိုက်၊ အုန်းပြင်၊ သင်ပေါင်းကျင်း၊ ကြိုးကြာဝင်း၊ နောင်ရင်း၊ ကျောက်ဦး၊ တင်းဝါးချောင်း၊ လှည်းပွဲ၊ ကျေးရွာတို့ဖြစ်ပါသည်။

၄။ ကျေးရွာအခြေခံအချက်အလက်များ

၁။ ကျေးရွာသမိုင်းအကျဉ်း

လွန်ခဲ့သော နှစ်ပေါင်း ၃၀၀ ကျော်ခန့်က ချင်းလူမျိုးများနေထိုင်ခဲ့ကြပြီး လည်းကောင်းချင်းလူမျိုးများနေထိုင်သည်ကိုအကြောင်းပြု၍ သင်ပေါင်းချင်း ဟုခေါ်တွင်ခဲ့ရမှ ကာလရှေ့ကြာလာသောအခါ သင်ပေါင်းကျင်းဟု မည်တွင်ခဲ့ပါသည်။ယခုအခါ ဗမာလူမျိုးများ နေထိုင်ပြီး ဗုဒ္ဓဘာသာကို ကိုးကွယ်ကြပါ သည်။

လမ်းပန်းဆက်သွယ်ရေးတွင် ပင်လည်ဘေးမြို့နှင့် ၂၀ မိုင်ကျော်ခန့် ကွာဝေးပြီး နောင်မူ အုပ်စုကျေးရွာနှင့် ၂ မိုင်ခန့် ကွာဝေးလှပါသည်။

ထူးခြားခြင်းစဉ်

မရှိပါ။

၂။ လူနည်းစုလူမျိုးစုအိမ်ထောင်စု

မရှိပါ

၃။ ကျေးရွာအတွင်းရှိ စုစုပေါင်းအိမ်ထောင်စု

အမျိုးအစား	အိမ်ထောင်စု	ကျား	မ	စုစုပေါင်း
ဗမာ	၁၁၄	၈၃	၃၁	၁၁၄

၄။ ထိခိုက်လွယ်အုပ်စု

ထိခိုက်လွယ်အုပ်စု	အိမ်ထောင်စု	ကျား	မ	စုစုပေါင်း
သက်ကြီး	၄၀	၂၉	၂၁	၅၀
မြေယာမဲ့	၄၃	၂၇	၃၂	၅၉
မသန်စွမ်း				

၅။ အဓိကစီးပွားရေးလုပ်ငန်းများ

စိုက်ပျိုးရေး	မွေးမြူရေး	အသေးစားစီးပွားရေး	အခြား
စပါး	ကျွဲ	စပါးအရောင်းအဝယ်	
နှမ်းစိုက်	နွား	နှမ်းအရောင်းအဝယ်	



ဆင်ခရမ်းချဉ်သီး	ဝက်	ကုန်သွယ်ရေးရောင်း	
-သခွား	ကြက်		
ချဉ်ပေါင်			

၆။ ကျေးရွာအတွင်းအဓိက ပိုင်ဆိုင်မှုများ

ကျေးရွာပိုင်ဆိုင်မှုများ	စိုက်ပျိုးမြေ	စားကျက်မြေ	သစ်တောမြေ	သဲ/ကျောက်ရရှိမှု	ရေတွင်း/ရေကန်	စက်ရေတွင်း
အရေအတွက်	၂၅၀ ဧက	၂၀ ဧက	၆၀ ဧက	မရှိ	၂	၂
ကျေးရွာပိုင်ဆိုင်မှုများ	ကား	ထော်လာဂျီ	စပါးကြိတ်စက်	မြွေလှေ့စက်	အသေးစားဆည်	ဈေးဆိုင်
အရေအတွက်	-	-	-	-	-	၇

၇။ ကျေးရွာအတွင်းအခြားပိုင်ဆိုင်မှုများ

ကျေးရွာပိုင်ဆိုင်မှုများ	ရေတင်စက်	လယ်ထွန်စက်	ထွန်ထယ်	ကျွဲ	နွား
အရေအတွက်	၇	-	၇၀	၂၀	၁၀၀
ကျေးရွာပိုင်ဆိုင်မှုများ	ဝက်	ဆိုင်ကယ်	ကျွမ်းကျင်လုပ်သား	လုပ်သား	
အရေအတွက်	၁၅၀	၅၃	-	၃၀	

၈။ အခြားကျေးရွာရှိအသုံးပြုနိုင်သော အရင်းအမြစ်/အချက်အလက်များ

အရင်းအမြစ်	ဆေးခန်း	အ.လ.က/အ.ထ.က	ဈေး	ကျွမ်းကျင်လုပ်သား	လုပ်သား	မြေတူးစက်	လမ်းကြိတ်စက်
အရေအတွက်	၁	၁	-	-	၂၀	-	-

၅။ လူထုပူးပေါင်းပါဝင်သော လူမှုဆန်းစစ်ခြင်းနှင့် အကဲဖြတ်ခြင်းလုပ်ငန်းစဉ် (PSA/PRA)

အကျဉ်းချုပ်ဇယား

စဉ်	အကြောင်းအရာ	ရက်စွဲ	ဦးတည်အုပ်စု	တက်ရောက်သူ			အဓိက ဆွေးနွေးချက်များ
				ကျား	မ	ပေါင်း	
၁	လူမှုစီးပွားအဆင့် သတ်မှတ်ခြင်း(Wealth Ranking)	၂၀၂၁-၂၂	ချမ်းသာ၊ အလယ်အလတ်၊ နွမ်းပါး၊ အလွန်နွမ်းပါးအုပ်စုများ	၃၇	၄၆	၇၃	ကျေးရွာလူမှုစီးပွားအုပ်စုများခွဲခြားသတ်မှတ်နိုင်ရေးအတွက် အခြေခံစံနှုန်းများ သတ်မှတ်ခြင်း၊ ကျေးရွာသားများနှင့် အများသဘောတူ ခွဲခြားသတ်မှတ်ခြင်း



၂	ရာသီခွင်ပြပြက္ခဒိန် (Seasonal Calendar)	၂-၁-၁၆	ကော်မတီဝင်၊ အမျိုးသမီး၊ အမျိုးသားများ	၅	၆	၁၁	ရာသီဥတု၊ စိုက်ပျိုးသီးနှံများ၊ လယ်ယာလုပ်ငန်းများ၊ နေ့စားလုပ်ငန်းများ၊ မွေးမြူရေးလုပ်ငန်းများ၊ ဝမ်းစာဖူလုံမှု နှင့် ပွဲတော်များ
၃	ကျေးရွာလူမှုရေးပြ၊ သယံဇာတပြမြေပုံ (Social Map/ Resource Map)	၂-၁-၁၆	ရပ်မိရပ်ဖ၊ ကော်မတီဝင်များ	၇	၅	၁၂	အိမ်အမျိုးအစားများ၊ အခြေခံအဆောက်အဦများ၊လမ်း ပန်းဆက်သွယ်ရေးအခြေအနေ လယ်ယာမြေများ၊ မြစ်ချောင်းများ၊ ရေတွင်း ရေကန်များ၊သစ်တောများ
၄	ပြဿနာသစ်ပင် (Problem Tree)	၃-၁-၁၆	အမျိုးသားများကော် မတီဝင်များ	၈	-	၈	ဆွေးနွေးထားသော အခြေခံအဆောက်အဦ များနှင့် သက်မွေးဝမ်းကျောင်းလုပ်ငန်းမျ ားကျန်းမာရေးပညာရေး။
၅	ပြဿနာသစ်ပင် (Problem Tree)	၃-၁-၁၆	အမျိုးသမီးများ	-	၁၁	၁၁	ဆွေးနွေးထားသော အခြေခံအဆောက်အဦ များနှင့် သက်မွေးဝမ်းကျောင်းလုပ်ငန်းမျ ား
၆	ကျေးရွာ၏ (၅)နှစ်စာ ဦးစားပေးအစီအစဉ် ပြ ဇယား(Metric Ranking)	၃-၁-၁၆	အမျိုးသားအုပ်စု၊အ မျိုးသမီးအုပ်စု၊လူင ယ်အုပ်စု၊ ရပ်မိရပ်ဖအုပ်စု	၂၆	၅၄	၈၀	အကျိုးပြုဦးရေ၊ အကျိုးခံစားခွင့် နှင့် အဓိက လိုအပ်ချက်များပေါ် မူတည်၍ ဆုံးဖြတ်သည်။
၇	အဖွဲ့အစည်းချိတ် ဆက်ပုံ (Venn Diagram)	၄-၁-၁၆	ကျေးရွာအုပ် ချုပ်ရေးအဖွဲ့၊ ကျေးရွာ စီ/ ထောက်အဖွဲ့	၆	၄	၁၀	ကျေးရွာတွင်းရှိ အဖွဲ့အစည်းများနှင့် မည်သို့သောလုပ်ငန်းများအတွ က် မည်သည့်အဖွဲ့များချိတ်ဆက်လုပ် ကိုင်မှု
၈	ပင့်ကူအိမ် ကွန်ယက် (Spider Web)	၄-၁-၁၄	အမျိုးသားများ နှင့် အမျိုးသမီးများ	၅	၇	၁၂	အမျိုးသားများ နှင့် အမျိုးသမီး များ တန်းတူအခွင့်အရေး ရရှိမှု နှင့် မရရှိသည့် အကြောင်းအရင်း
၉	ပြဿနာ၊အခွင့်အ ရေး၊ လက်ရှိအခြေ အနေ နှင့်ပြောင်း လှဲမှု ညွှန်းကိန်း	၄-၁-၁၆	ကျေးရွာစီ/ ထောက်အဖွဲ့၊ ကျေးရွာလူထု	၂၆	၅၄	၈၀	ပြဿနာ၊အခွင့်အရေး၊လက်ရှိအ ခြေအနေ ကိုသိရှိရန် နှင့် ပြောင်းလဲနိုင်သည်ပုံစံများ



၁၀	ကျေးရွာအိမ်မက်ပြ မြေပုံ (Dream Map)	၆ ၀ ၀ ၆	ကျေးရွာစီ/ ထောက်အဖွဲ့၊ ကျေးရွာလူထု	၆	၈	၁၄	နောင်တစ်ချိန်တွင် ကျေးရွာတွင် ဖြစ်စေချင်သော/မြင်စေချင်သော အရာများ ထည့်သွင်းရေးဆွဲခြင်း
----	---	------------------	--	---	---	----	--

**၆။ ကျေးရွာဖွံ့ဖြိုးရေးအစီအစဉ်အတွက်အသုံးပြုခဲ့သော PRA tools များနှင့်တစ်ခုချင်းစီအတွက်သုံးသပ်
ချက်များ**

၁။ ကျေးရွာ၏လူမှုစီးပွားအဆင့်သတ်မှတ်ခြင်း။ (Wealth Ranking)

အဆင့်	အခြေခံစံနှုန်းများ/ ညွှန်းကိန်းများ	အိမ် ထောင်စု	ရာခိုင် နှုန်း
ချမ်းသာ	အိမ်အခြေအနေ-အုတ်လိုင်းပြေး၊ ခြေတံရှည်၊ သွပ်မိုး၊ ပျဉ်ထောင် မြေယာပိုင်ဆိုင်မှု- ၁၀ ဧကအထက် ကျွဲ၊ နွား- ၇ ကောင်အထက် အခြားပိုင်ဆိုင်မှု- ထွန်းစက်၊ ရေစုပ်စက်၊ TV၊ စပါးကြိုက်စက်၊ ဆိုင်ကယ်၊ (အထက်တန်း၊ အလယ်တန်း ကျောင်းသားရှိ)	၂၁	၁၈ %
အလယ်အလတ်	အိမ်အခြေအနေ- ပျဉ်ခင်း၊ ပျဉ်ကာ၊ သွပ်မိုး၊ ချေတံရှည်အိမ် မြေယာပိုင်ဆိုင်မှု- ၅ ဧက ကျွဲ၊ နွား- ၅ ကောင် အခြားပိုင်ဆိုင်မှုလှည်းဆိုင်ကယ်၊ (အလယ်တန်းကျောင်းနေအရွယ် ကျောင်းသားရှိ)	၅၂	၄၆%
နွမ်းပါး	အိမ်အခြေအနေ- ဝါးထရံကာ၊ သက်ကယ်မိုးထရံကာ၊ ချေတံရှည်အိမ် မြေယာပိုင်ဆိုင်မှု- ၂ ဧက ကျွဲ၊ နွား- ၃ ကောင်အောက် အခြားပိုင်ဆိုင်မှု(မူလတန်းကျောင်းကျောင်းနေအရွယ်ကလေးရှိ)၊ ကျောင်းထားနိုင်	၃၈	၃၃%
အလွန်နွမ်းပါး	အိမ်အခြေအနေ- ဝါးထရံကာ၊ အင်ဖက်မိုး၊ အကာမလုံ မြေယာပိုင်ဆိုင်မှု- မရှိ ကျွဲ၊ နွား- မရှိ အခြားပိုင်ဆိုင်မှု- ကျောင်းနေအရွယ်ကလေးရှိ ကျောင်းမထားနိုင်	၃	၃%
စုစုပေါင်း		၁၁၄	၁၀၀%



၂။ ရာသီခွင်ပြ ပြက္ခဒိန် နှင့် သုံးသပ်ချက်

ရာသီခွင်ပြ (Seasonal Calendar)

ပြန်လည်ထူထောင်ရန် - သဘာဝပတ်ဝန်းကျင် ထိခိုက်စေခြင်း

ရာသီ	အပူချိန်	အပူချိန်	အပူချိန်	အပူချိန်	အပူချိန်	အပူချိန်	အပူချိန်	အပူချိန်	အပူချိန်	အပူချိန်	အပူချိန်	အပူချိန်	အပူချိန်	အပူချိန်	အပူချိန်	အပူချိန်	အပူချိန်	အပူချိန်	အပူချိန်	အပူချိန်
အောက်တိုဘာ	☀	☀	☀	☀	☀	☀	☀	☀	☀	☀	☀	☀	☀	☀	☀	☀	☀	☀	☀	☀
နိုဝင်ဘာ	☀	☀	☀	☀	☀	☀	☀	☀	☀	☀	☀	☀	☀	☀	☀	☀	☀	☀	☀	☀
ဒီဇင်ဘာ	☀	☀	☀	☀	☀	☀	☀	☀	☀	☀	☀	☀	☀	☀	☀	☀	☀	☀	☀	☀
ဇန်နဝါရီ	☀	☀	☀	☀	☀	☀	☀	☀	☀	☀	☀	☀	☀	☀	☀	☀	☀	☀	☀	☀
ဖေဖော်ဝါရီ	☀	☀	☀	☀	☀	☀	☀	☀	☀	☀	☀	☀	☀	☀	☀	☀	☀	☀	☀	☀
မတ်	☀	☀	☀	☀	☀	☀	☀	☀	☀	☀	☀	☀	☀	☀	☀	☀	☀	☀	☀	☀
ဧပြီ	☀	☀	☀	☀	☀	☀	☀	☀	☀	☀	☀	☀	☀	☀	☀	☀	☀	☀	☀	☀
မေ	☀	☀	☀	☀	☀	☀	☀	☀	☀	☀	☀	☀	☀	☀	☀	☀	☀	☀	☀	☀
ဇွန်	☀	☀	☀	☀	☀	☀	☀	☀	☀	☀	☀	☀	☀	☀	☀	☀	☀	☀	☀	☀
ဇူလိုင်	☀	☀	☀	☀	☀	☀	☀	☀	☀	☀	☀	☀	☀	☀	☀	☀	☀	☀	☀	☀
အဂတ်	☀	☀	☀	☀	☀	☀	☀	☀	☀	☀	☀	☀	☀	☀	☀	☀	☀	☀	☀	☀
စက်တင်ဘာ	☀	☀	☀	☀	☀	☀	☀	☀	☀	☀	☀	☀	☀	☀	☀	☀	☀	☀	☀	☀

အောက်ဖော်ပြပါ အချက်များကို အခြေခံ၍ ရာသီခွင်ပြကို ထုတ်ပြန်ထားပါသည်။



သုံးသပ်ချက်

ရာသီဥတု-တပိုတွဲလ လယ်မှ စ၍ နယုန်လအထိ နွေရာသီဖြစ်ပါသည်။ နယုန်လ လယ် မှ စ၍ တော်သလင်း လအထိ မိုးရာသီ ဖြစ်ပါသည်။ သီတင်းကျွတ်လ မှ စတင်၍ တပိုတွဲလ လယ်အထိ ဆောင်းရာသီ ဖြစ်ပါသည်။

စိုက်ပျိုးရေး-ကဆုန်၊ နယုန်လတွင်စပါးစိုက်ပျိုးရန်ပျိုးထောင်ကြပြီးဝါဆို၊ ဝါခေါင်လတွင်ကောက်စိုက်ကြပါသည်။ သခွား၊ ပြောင်း၊ နမ်း၊ မြေပဲ၊ အာလူး၊ ကြက်သွန်အနည်းငယ်စိုက်ပျိုးကြသည်။ စိုက်ပျိုးရေးလုပ်ငန်းမှ တစ်နေ့ဝင်ငွေ ၂၅၀၀ ကျပ်၊ တစ်လ ဝင်ငွေ ၇၅၀၀၀ ကျပ် နှင့် တစ်နှစ်ဝင်ငွေ ၈၅၀၀၀၀ ကျပ် ရရှိပါသည်။

မွေးမြူရေး-မွေးမြူရေး လုပ်ငန်းများကို ရာသီမရွေးလုပ်ကိုင်ကြပါသည်။ လုပ်ငန်းခွင်အတွက် ကျွဲ၊ နွားများ မွေးမြူကြပြီး အိမ်ခြေထက်ဝက်ခန့်မှာ ကြက်၊ ဝက်များမွေးမြူကြပါသည်။

နေ့စားလုပ်ငန်း- ဝါဆို၊ ဝါခေါင်လတွင် လယ်ယာလုပ်ငန်းခွင် များရှိခြင်းကြောင့် ဝင်ငွေရရှိပါသည်။ သီတင်းကျွတ်၊ တန်ဆောင်မုန်း နှင့် နတ်တော် လများတွင်စပါးရိတ်သိမ်းခြွေလှေ့ခြင်း လုပ်ငန်းများ ရှိခြင်းကြောင့် ဝင်ငွေရရှိပါသည်။ နေ့စားလုပ်ငန်းမှ တစ်နေ့ဝင်ငွေ ၃၀၀၀ ကျပ်၊ တစ်လ ဝင်ငွေ ၉၀၀၀ကျပ် နှင့် တစ်နှစ် ဝင်ငွေ ၇၀၀၀၀ ကျပ် ရရှိပါသည်။

သဘာဝဘေးအန္တရာယ် ။ မိုးရာသီတွင်မိုးသည်းထန်ခြင်းရံဖန်ရံခါ စပါးခင်းများရေလွှမ်းပါသည်။ လေပြင်းကျရောက် တတ်သည့်အခါလည်းရှိပါသည်။

ဝမ်းစာဖူလုံမှု- ဝါခေါင်၊ တော်သလင်း၊ သီတင်းကျွတ်လများတွင် စပါးကုန်ချိန်ဖြစ်၍ ဝမ်းစာဖူလုံမှုမရှိပါ။

အလုပ်သမားရှားပါးမှု- တန်ခူး၊ နတ်တော်၊ ပြာသိုလများတွင်အလုပ်သမားရှားပါးမှုများရှိပါသည်။ ပွင့်လင်းရာသီတွင် ရွှေ့ပြောင်းလုပ်သားသွားလာမှုရှိပါသည်။

ပွဲတော်များ-တန်ခူးလတွင် သင်္ကြန်ပွဲတော်ပြုလုပ်ပါသည်။ ကဆုန်လတွင်ညောင်ရေသွန်းပွဲ၊ ဝါဆိုလတွင် သင်္ကန်းကပ်ပွဲတော်ရှိပါသည်။ သီတင်းကျွတ်လတွင် မီးထွန်းပွဲတော်ရှိပါသည်။ တန်ဆောင်မုန်းလတွင် ကထိန်ပွဲ၊ တပေါင်းလတွင် အလှူပွဲများရှိပါသည်။



၃။ ကျေးရွာလူမှုရေးပြမြေပုံ နှင့် သုံးသပ်ချက်

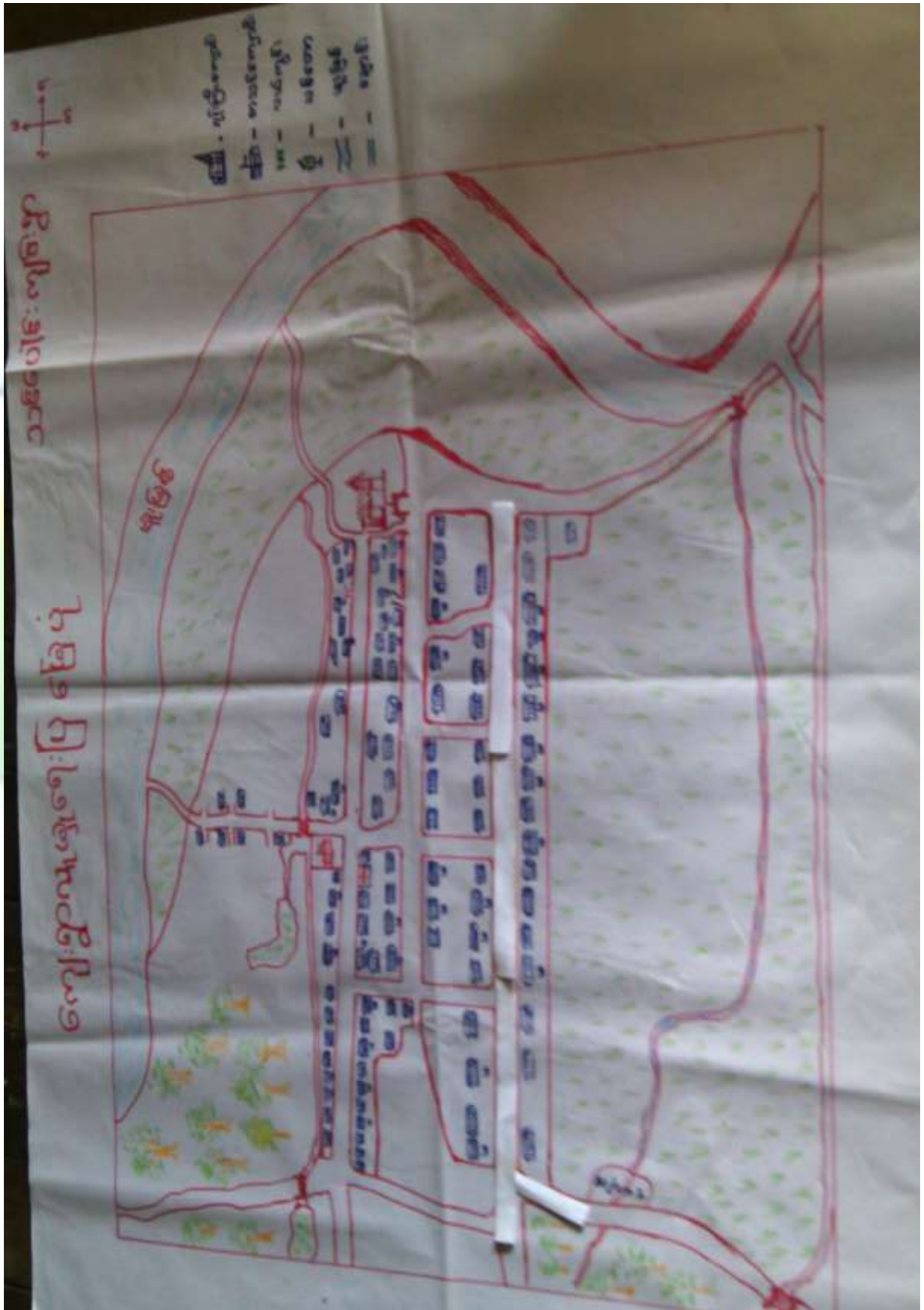



သုံးသပ်ချက်

လူနေထိုင်မှု ပုံစံ- စီပွားရေးအဆင့် (၄) မျိုးရှိပြီး ကျေးရွာများတွင် စုစည်းစွာနေထိုင်ကြပါသည်။

လမ်းပန်းဆက်သွယ်ရေး- သင်ပေါင်းကျင်းကျေးရွာသည် ပင်လည်ဘူးမြို့နှင့် ၂၀ မိုင်ခန့်ကွာဝေးပြီး ကျေးရွာတွင်းရှိ လမ်းများ၊ ရွာချင်းဆက်လမ်းများမှာ မြေသားလမ်းများဖြစ်သောကြောင့် မိုးတွင်းကာလများတွင် လမ်းပန်း ဆက်သွယ်ရေး ခက်ခဲပါသည်။

ကျန်းမာရေး- ကလေးမွေးဖွားခြင်းအတွက် အရံသားဖွား၊ အရပ်လက်သည်ရှိပါသည်။ အဓိကဆေးကုသမှု ခံယူခြင်းကို မြို့နယ်ဆေးရုံ၊ ကျေးရွာအုပ်စုရှိကျေးလက်ဆေးပေးခန်း သို့သွားရောက်၍ ဆေးကုသမှု ခံယူရပါသည်။ မိုးတွင်းကာလတွင် ဝမ်းရောဂါ၊ ငှက်ဖျားရောဂါများဖြစ်တက်သည်။

သောက်သုံးရေ- ကျေးရွာတွင် ရေတွင်းများ၊ ပိုက်တွင်းအနည်းငယ်သာရှိပြီး သောက်သုံးရေ ဖူလုံမှုရှိပါသည်။

အခြား- သင်ပေါင်းကျင်းရွာ၏ အနောက်ဘက် နှင့် တောင်ဘက်တွင် သစ်တောမြေများ၊ အရှေ့ဘက်တွင် ဘုန်းတော်ကြီးကျောင်း နှင့် လယ်ယာစိုက်ပျိုးမြေများ၊ မြောက်ဘက်တွင် စာသင်ကျောင်း နှင့် မူးမြစ်တို့ရှိပါသည်။



၄။ ကျေးရွာအရင်းအမြစ်ပြမြေပုံနှင့်သုံးသပ်ချက်





သုံးသပ်ချက်

ပတ်ဝန်းကျင်ရှိအရင်းအမြစ်များ- ရွာပတ်ဝန်းကျင်ရှိသစ်တောများမှထင်းထုတ်ယူသုံးစွဲနိုင်ပါသည်။ ဝါးများခုတ်ယူသုံးစွဲနိုင်ပါသည်။ကျေးရွာ၏အနီးတွင်မူးချောင်းရှိ၍ သဲများရရှိနိုင်ပြီး ရွာ၏ မြောက်ဘက်နှင့် တောင်ဘက်တွင် စာကျက်မြေများရှိခြင်းကြောင့် တိရိစ္ဆာန်များ လွတ်ကျောင်းနိုင်ပါသည်။ မူးမြစ်အတွင်းမှ ကျောက်များကို ရယူသုံးစွဲနိုင်ပါသည်။

စီးပွားရေးလုပ်ကိုင်စားသောက်ရသောအရင်းအမြစ်-လယ်ယာမြေများအသုံးပြု၍ စပါး၊ပဲအမျိုးမျိုး၊ နှမ်း ၊စသည်တို့ကိုစိုက်ပျိုးနိုင်သည်။စားကျက်မြေများတွင်ကျွဲ၊နွားများမွေးမြူနိုင်ပါသည်။ မြေလွတ်မြေရိုင်းများ ပေါများသော်လည်း နှစ်ရှည်ပင်စီးပွားဖြစ်စိုက်ပျိုးနိုင်ခြင်းမရှိပါ။





အကြောင်းအရင်းများ/ အခက်အခဲများ

၁	ရာသီဥတု အပူဒဏ်ခံစားနေရ	၂	ကျေးရွာတွင်းသွားလာရခက်ခဲခြင်း	၃	မူကြိုကျောင်း မတက်ရခြင်း
၄	ကျောင်းသာဦးရေ နှင့် အခန်းမလောက်ငှခြင်း	၅	စာကြည့်တိုက်မရှိခြင်း	၆	ချိတ်ဆက်ဆက်သွယ်မှုမကောင်းမွန်ခြင်း

အကျိုးဆက်များ

- ၁ ကောင်းမွန်စွာ ပညာသင်ကြားနိုင်
- ၂ မိုးတွင်းကာလများတွင် သွားလာရလွယ်ကူလာနိုင်
- ၃ မူကြိုကျောင်းရှိခြင်းဖြင့် ဖွံ့ဖြိုးမှုပိုင်း နှင့် ကျောင်းကြိုတက်နိုင်ရန် အထက်အကူဖြစ်ခြင်း
- ၄ ကျောင်းသူ/သားများ အတန်းလိုက် သတ်သတ်မှတ်မှတ် စာသင်ကျောင်းကြားနိုင်
- ၅ ဗဟုသုတရှိနိုင်သော နေရာအားလက်လှမ်းမီလာနိုင်
- ၆ ကျောင်းဝန်းလုံခြုံမှု ရှိလာ၍ ကျွဲ နွား များမပင်ရောက်နိုင်

ဖြေရှင်းနည်းလမ်း

- ၁ စာသင်ကျောင်းပြုပြင်ခြင်း
- ၂ ရွာတွင်းလမ်းပြုပြင်ခြင်း
- ၃ မူကြိုကျောင်းဆောက်လုပ်ခြင်း
- ၄ မူလတန်းကျောင်းဆောင်တိုးချဲ့ခြင်း
- ၅ စာကြည့်တိုက်ဆောက်လုပ်ခြင်း
- ၆ ရွာချင်းဆက်လမ်းပြုပြင်ခြင်း



အကြောင်းအရင်းများ/ အခက်အခဲများ

၁	ရာသီဥတု အပူဒဏ်ခံစားနေရ	၂	ကျေးရွာတွင်းသွားလာရခက်ခဲခြင်း	၃	မူကြိုကျောင်း မတက်ရခြင်း
၄	ကျောင်းသာဦးရေ နှင့် အခန်းမလောက်ငှခြင်း	၅	စာကြည့်တိုက်မရှိခြင်း	၆	ချိတ်ဆက်ဆက်သွယ်မှုမကောင်းမွန်ခြင်း

အကျိုးဆက်များ

- ၁ ကောင်းမွန်စွာ ပညာသင်ကြားနိုင်
- ၂ မိုးတွင်းကာလများတွင် သွားလာရလွယ်ကူလာနိုင်
- ၃ မူကြိုကျောင်းရှိခြင်းဖြင့် ဖွံ့ဖြိုးမှုပိုင်း နှင့် ကျောင်းကြိုတက်နိုင်ရန် အထက်အကူဖြစ်ခြင်း
- ၄ ကျောင်းသူ/သားများ အတန်းလိုက် သတ်သတ်မှတ်မှတ် စာသင်ကျောင်းကြားနိုင်
- ၅ ဗဟုသုတရှိနိုင်သော နေရာအားလက်လှမ်းမီလာနိုင်
- ၆ ကျောင်းဝန်းလုံခြုံမှု ရှိလာ၍ ကျွဲ နွား များမပင်ရောက်နိုင်

ဖြေရှင်းနည်းလမ်း

- ၁ စာသင်ကျောင်းပြုပြင်ခြင်း
- ၂ ရွာတွင်းလမ်းပြုပြင်ခြင်း
- ၃ မူကြိုကျောင်းဆောက်လုပ်ခြင်း
- ၄ မူလတန်းကျောင်းဆောင်တိုးချဲ့ခြင်း
- ၅ စာကြည့်တိုက်ဆောက်လုပ်ခြင်း
- ၆ ရွာချင်းဆက်လမ်းပြုပြင်ခြင်း



စီမံကိန်းပထမနှစ်တွင် စာသင်ကျောင်းပြုပြင်ခြင်းလုပ်ငန်းကို ရံပုံငွေ သိန်း၇၀ခန့်ဖြင့် ကျေးရွာ လူထုပူးပေါင်း၍ လုပ်ငန်းအကောင်အထည်ဖော် ဆောင်ရွက်ပြီးစီးခဲ့ပါသည်။

စီမံကိန်းဒုတိယနှစ်တွင် တင်းဂါးချောင်း ကျေးရွာအနေဖြင့် မူကျောင်းဆောင်သစ် နှင့် စာသင်ကျောင်း အိမ်သာဆောက်လုပ်ခြင်း လုပ်ငန်းများကို အကောင်အထည်ဖော်ဆောင်ရွက်သွားမည်ဖြစ်သည်။

ညောင်စိုက်ကျေးရွာအနေဖြင့် စာသင်ကျောင်းဆောင်သစ် ဆောက်လုပ်ခြင်း လုပ်ငန်း ကို သိန်း၁၉၀ ကျော်ဖြင့် အကောင်အထည်ဖော်ဆောင်ရွက်မည်ဖြစ်သည်။

လှည်းဘွဲ့ကျေးရွာအနေဖြင့် စာသင်ကျောင်းပြုပြင်ခြင်း နှင့် တံတား၂စင်းပြုပြင်ခြင်း လုပ်ငန်းများကို သိန်း ၂၀၀ကျော်ဖြင့် အကောင်အထည်ဖော်ဆောင်ရွက်သွားမည်ဖြစ်သည်။

သင်ပေါင်းကျင်း ကျေးရွာအနေဖြင့် စာသင်ကျောင်းတိုးချဲ့ဆောင် ဆောက်လုပ်ခြင်း တို့ကို ဆောင်ရွက်သွားမည်ဖြစ်ပြီး စီမံကိန်း ဒုတိယနှစ်ကာလတွင် ကျေးရွာအုပ်စုထောက်ပံ့ငွေအားဖြင့် သိန်း ၆၀၀ ရရှိသည်။

စီမံကိန်းတတိယနှစ်တွင် သင်ပေါင်းကျင်း၊ အုံးပြင်၊ နောင်မူး၊ ကျေးရွာတို့မှ ကျေးရွာမှ ရွေးချယ်ထားသော ဦးစားလုပ်ငန်း အဆင့်အလိုက် အကောင်အထည်ဖော်ဆောင်ရွက်သွားမည်ဖြစ်သည်။

စတုတ္ထနှစ်တွင် ကြိုးကြာဝင်း၊ နောင်ရင်း၊ ကျောက်ဦးကျေးရွာတို့မှ ကျေးရွာမှ ရွေးချယ်ထားသော ဦးစားလုပ်ငန်း အဆင့်အလိုက် အကောင်အထည်ဖော်ဆောင်ရွက်သွားမည်ဖြစ်သည်။



၈။ ဗင်းပုံစံကိုသုံးပြု၍ အဖွဲ့အစည်းများချိတ်ဆက်မှု နှင့် သုံးသပ်ချက်

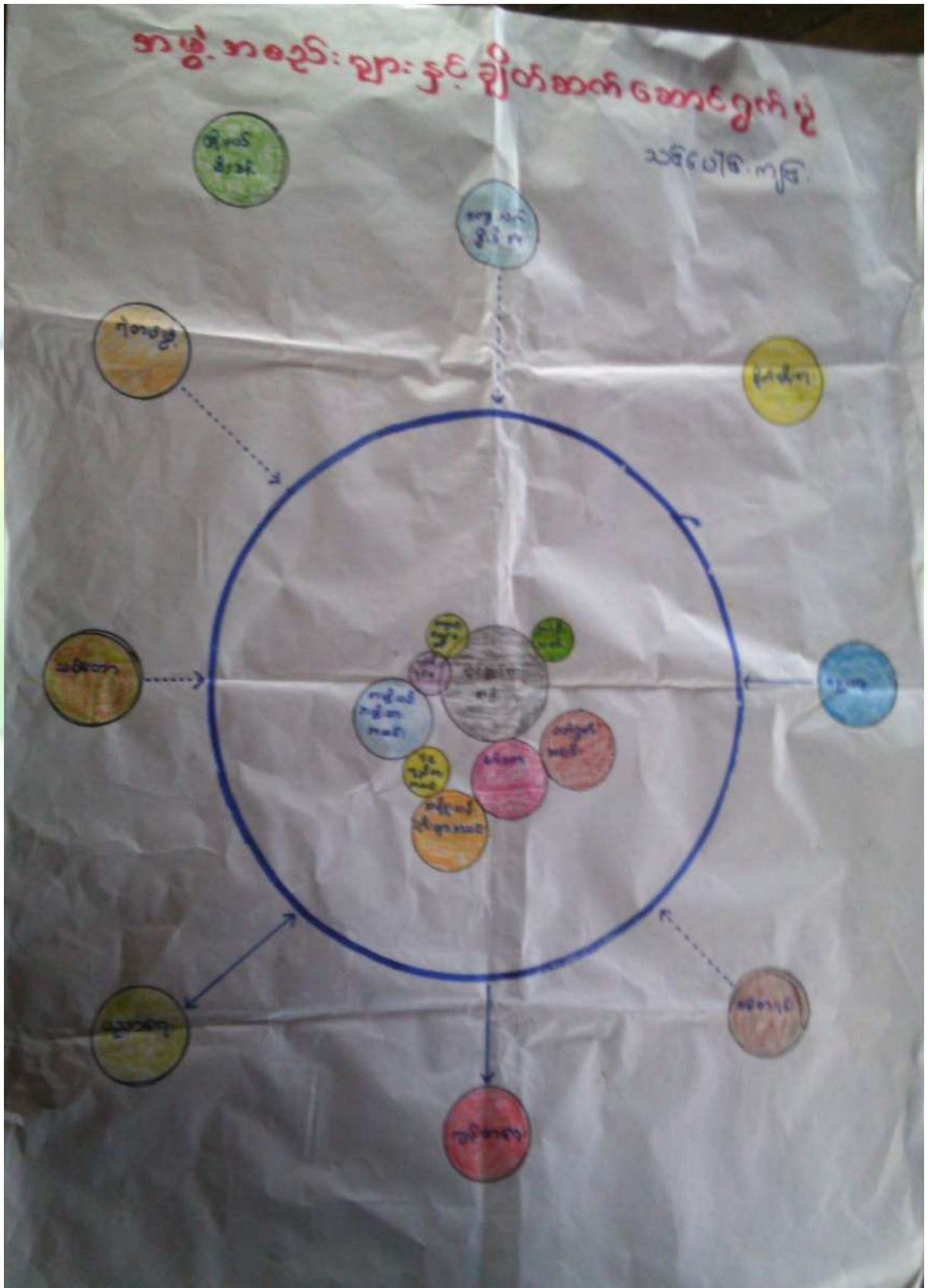



သုံးသပ်ချက်

ကျေးရွာအတွင်းရှိအဖွဲ့အစည်းများ

ကျေးရွာလူထုနှင့် အဖွဲ့အစည်းများ ချိတ်ဆက်ဆောင်ရွက်နေသည့် အနေအထားမှာ အုပ်ချုပ်ရေးအဖွဲ့၊ ကျောင်းကော်မတီအဖွဲ့၊ အမျိုးသား၊အမျိုးသမီးများအဖွဲ့၊ ကျေးရွာစီမံကိန်းအထောက်အကူပြုကော်မတီ၊ ဂေါပက၊ ဓမ္မစကြာအဖွဲ့၊ ရပ်မိရပ်ဖအဖွဲ့များနှင့်ကျေးရွာဖွံ့ဖြိုးတိုးတက်ရေး ကျေးရွာအကျိုးပြုလုပ်ငန်းများ ချိတ်ဆက်ဆောင်ရွက်ကြပါသည်။

ကျေးရွာပြင်ပအဖွဲ့အစည်းများ

ကျေးရွာပြင်ပရှိ အဖွဲ့အစည်းများနှင့် ချိတ်ဆက်ဆောင်ရွက်နေမှု အနေအထားမှာ မြို့နယ်အထွေထွေ အုပ်ချုပ်ရေးဦးစီးဌာန၊ ပညာရေးဌာန၊ ကျန်းမာရေးဌာန၊ ကျေးလက်ဒေသဖွံ့ဖြိုးတိုးတက်ရေး ဦးစီးဌာန၊ လူထုဗဟိုပြုစီမံကိန်း၊ တိ/မွေးကုသစ်တော၊သမ၊ စိုက်ပျိုးရေး၊ မြေစာရင်းဌာနများနှင့် ချိတ်ဆက်ဆောင်ရွက်မှုရှိပြီး ကျေးရွာသား များအနေဖြင့် သက်ဆိုင်ရာကဏ္ဍအလိုက် လိုအပ်သောအကူအညီ တောင်းခံမှုမှာ မရှိသလောက်နည်းပါး ပါသည်။

အစည်းအဝေးမှတ်တမ်း နှင့် စစ်ဆေးရမည့်အချက်များ

၁။ အမျိုးသမီးကဏ္ဍ အစည်းအဝေးမှတ်တမ်း

ကျေးရွာမိတ်ဆက်အစည်းအဝေးပြုလုပ်ရန် ဖိတ်ကြားရာတွင် အစည်းအဝေးတွင် အမျိုးသမီး အချိုးညီစွာ ပါဝင်ရန် သက်ဆိုင်ရာ ကော်မတီသို့ ပြောကြားခဲ့ပါသည်။ ပထမအကြိမ် မိတ်ဆက်အစည်းအဝေးတွင် အစည်းအဝေးတိုင်းတွင် အမျိုးသမီးများ အချိုးညီစွာ တက်ရောက်ရန် ပြောကြားခဲ့ပါသည်။ အစည်းအဝေး တိုင်းတွင်လည်း အမျိုးသမီးများမှ ပြောကြားလိုသော အချက်များကို လွတ်လပ် ပွင့်လင်းစွာ ပြောဆိုခွင့် ရှိကြောင်းကိုလည်း ပြောကြားထားပါသည်။ ကျေးရွာအုပ်စုအဆင့်တွင် နှစ်စဉ်ပြုလုပ်သော လုပ်ငန်းများတွင် အမျိုးသမီးများမှ တင်ပြဆောင်းဆိုထားသော လုပ်ငန်းတစ်ခုပါဝင်ရမည် ဖြစ်ကြောင်းကိုလည်း ပြောကြား ခဲ့ပါသည်။ လုပ်ငန်းခွဲများ အကော်အထည်ဖော် ဆောင်ရွက်ရာတွင်လည်း လူထုလုပ်အားဖြင့် ဆောင် ရွက်သော လုပ်ငန်းများ ဖြစ်ပါက တူညီသော လုပ်ငန်းအတွက် တူညီသော လုပ်အားခများ ပေးချေရ မည်ကိုလည်း ပြောကြားခဲ့ပါသည်။ စီမံကိန်း၏ ကဏ္ဍတိုင်းတွင် အမျိုးသမီးများ အခန်းကဏ္ဍကို ထည့်သွင်းထားပြီး အမျိုးသား/ အမျိုးသမီး ခွဲခြားမှုများ မရှိစေရန် ရည်ရွယ်ထားသည်ကို ရှင်းလင်းပြောကြား မှုများ ပြုလုပ်ခဲ့ပါသည်။ အမျိုးသမီးများ၏ဦးဆောင်နိုင်မှု နှင့် စီမံခန့်ခွဲမှု စွမ်းရည်များ တိုးတက်လာစေရန် အတွက် ကော်မတီများထဲတွင် အမျိုးသမီးများ (၅၀%) ပါဝင်ရမည်ဖြစ်ပါသည်။ ဆပ်ကော်မတီ တစ်ခုတိုင်းတွင်လည်း အနည်းဆုံး အမျိုးသမီး တစ်ဦးပါဝင်ရမည်ဖြစ်ပါသည်။ ကော်မတီထဲတွင် ပါဝင်သော အမျိုးသမီးများသည် တင်ပြဆွေးနွေးမှုများ ပြုလုပ်ခြင်း၊ ဆုံးဖြတ်ချက်များချခြင်း စသည်တို့ကို ပြုလုပ် ရမည်ဖြစ်ပါသည်။ အမျိုးသားများမှလည်း ပံ့ပိုးကူညီပေးရမည်ဖြစ်ပါသည်။ ဒုတိယအကြိမ်အစည်း အဝေးတွင် အမျိုးသမီးများသည် မိမိတို့၏ လိုအပ်ချက် အခက်အခဲများကို လွတ်လပ်စွာဆွေးနွေးနိုင်ရန်အတွက် အမျိုးသမီးသီးသန့် အုပ်စုများဖွဲ့၍ အခက်အခဲများ ဖော်ထုတ်ခြင်းလုပ်ငန်းကိုလည်း လုပ်ကိုင်ခဲ့ပါသည်။



၂။ ကျေးရွာမိတ်ဆက် အစည်းအဝေးတွင်အမျိုးသမီး ကဏ္ဍအတွက် စောင့်ကြည့်စစ်ဆေးရမည့်အချက်များ

မေးမြန်းသည့်ရက်။

ရက်စွဲ - ၂ .၀၁.၂၀၁၆

စဉ်	အကြောင်းအရာ	တွေ့ရှိချက်		မှတ်ချက်
		✓	X	
၁	အစည်းအဝေးတက်ရောက်လူသူများအား ကျား၊မ ရေးရာ အခြေခံသဘောတရားများကို ရှင်းလင်းဆွေးနွေးခဲ့ပါသလား။	✓		
၂	စီမံကိန်းတွင် ပါဝင်သော ကျား၊မရေးရာ အကောင်အထည်ဖော်ရေး လိုအပ်ချက် (၅)ချက်ကို ရှင်းလင်းပြခဲ့ပါသလား။	✓		
၃	အစည်းအဝေးများခေါ်ယူရာတွင်အမျိုးသား/သမီးများအချိုးညီစွာတက်ရောက်နိုင်ရေးအတွက် အသိပေးတိုက်တွန်း စည်းရုံးခဲ့တာမျိုး ရှိပါသလား။	✓		
၄	အမျိုးသမီးများ၏ စကားသံများ၊ ပြောဆိုနိုင်ခွင့်များ ပိုမိုထွက်ပေါ်လာအောင် ဖန်တီးပေးခဲ့ပါသလား။	✓		
၅	ဆပ်ကော်မတီဖွဲ့ များဖွဲ့စည်းရာတွင်အမျိုးသမီးများနှင့်ပါဝင်ဖွဲ့စည်းရေး၊ပူးပေါင်းပါဝင်ရေး၊ဦးဆောင်နိုင်ရေးအတွက်တွန်းအားပေးကူညီဆောင်ရွက်ခဲ့ပါသလား။	✓		
၆	အစည်းအဝေးကို အမျိုးသား/သမီးများ အလွယ်တကူပါဝင်တက်ရောက်နိုင်သော အချိန်နှင့်နေရာများကိုရွေးချယ်ခြင်း၊ထည့်သွင်းစဉ်းစားဆောင်ရွက်ခြင်းများတို့ကိုလုပ်ဆောင်ခဲ့ပါသလား။	✓		
၇	လူနည်းစု/ဆင်းရဲ/နွမ်းပါး/ထိခိုက်လွယ်သောအုပ်စုများကို အစည်းအဝေးမစတင်မှီ အချိန်များက ရှာဖွေဖော်ထုတ်ခဲ့တာမျိုး ရှိပါသလား။	✓		
၈	လူနည်းစု/ဆင်းရဲ/နွမ်းပါး/ထိခိုက်လွယ်သော အမျိုးသား/သမီးများထဲမှ အချို့ကို အစည်းအဝေးတက်ရောက်နိုင်အောင် ဖိတ်ကြားဆောင်ရွက်မှုမျိုး ရှိခဲ့ပါသလား။	✓		
၉	လူနည်းစု/ဆင်းရဲ/နွမ်းပါး/ထိခိုက်လွယ်သောအမျိုးသား/သမီးများနှင့် ကြုံတွေ့နေရသောအခတ် အခဲများကို သင်ဆွေးနွေး မေးမြန်းခဲ့တာမျိုး ရှိပါသလား။	✓		
၁၀	အမျိုးသမီးများ ပြောဆိုတင်ပြနိုင်အောင် အချိန်ပေးရန်၊ ကြိုတင်စီစဉ်ဆောင် ရွက်မှုမျိုး များ ဆောင်ရွက်ခဲ့တာများ ရှိပါသလား။	✓		
၁၁	စီမံကိန်းလုပ်ငန်းခွဲများရှာဖွေဖော်ထုတ်ရာတွင်အမျိုးသား/သမီးများသီးခြားဆွေးနွေးဖော်ထုတ် ဆောင်ရွက်ခဲ့တာမျိုး ရှိပါသလား။	✓		
၁၂	ကျေးရွာစီမံကိန်း အထောက်အကူပြုကော်မတီများဖွဲ့စည်းရာတွင် အမျိုးသမီး၊ အမျိုးသား အချိုးညီမျှစွာ (၅၀ : ၅၀) ဖွဲ့စည်းနိုင်ခဲ့ပါသလား။ မဖွဲ့စည်းနိုင်ခဲ့ပါက မှတ်ချက်တွင် ရှင်းလင်းပါ။	✓		
၁၃	ဆပ်ကော်မတီများတွင် အနည်းဆုံး အမျိုးသမီးအဖွဲ့ဝင် တစ်ဦးနှုန်းဖြင့် ပါဝင်ဖွဲ့စည်းနိုင်ခဲ့ပါသလား။ မဖွဲ့စည်းနိုင်ခဲ့ပါက မှတ်ချက်တွင် ရှင်းလင်းပါ။	✓		



၁၄	ကျေးရွာ/ကျေးရွာအုပ်စု ဖွံ့ဖြိုးရေးစီမံချက် များတွင် အမျိုးသမီးများ ရွေးချယ်ဆုံးဖြတ်သည့်လုပ်ငန်းစီမံချက် အနည်းဆုံးတစ်ခုပါဝင်နိုင်ရေးအတွက် စည်းရုံး ဆွေးနွေးမှုများ ပြုလုပ်ဆောင်ရွက်ခဲ့ပါသလား။	√		
၁၅	တက်ရောက်လာသူများအား အမျိုးသမီးများ၏ လိုအပ်ချက်များကို ဖြည့်ဆည်းပေးနိုင်ရန် အမျိုးသမီးများရွေးချယ်လိုက်သော ဦးစားပေးရွေးချယ်မှုများကို ထောက်ပံ့ပေးသွားမည်ဖြစ်ကြောင်း အသိပေးပြောကြားခဲ့ပါသလား။	√		
၁၆	ရွေးချယ်လိုက်သော စီမံကိန်းလုပ်ငန်းခွဲများသည် ဒေသတွင်းမှာရှိသော လူနည်းစု/ဆင်းရဲ/နွမ်းပါး/ထိခိုက်လွယ် အုပ်စုများအပေါ် မည်သို့အကျိုးပြုနိုင် မည်ဖြစ်ကြောင်း ရှင်းလင်းပြောကြားခြင်း၊ မှတ်တမ်းတင်ခြင်းများတို့ကို ဆောင်ရွက်ခဲ့ပါသလား။	√		
၁၇	ကျေးရွာအုပ်စုအဆင့် အစည်းအဝေးပြုလုပ်ရာတွင် အုပ်စု စီ/ထောက် ကော်မတီဝင်များကို ကျား၊မ ရေးရာလိုအပ်ချက်များ အကြောင်းကိုရှင်းလင်းပြော ကြားခဲ့ပါသလား။	√		
၁၈	ကျေးရွာအုပ်စုအဆင့် အစည်းအဝေးပြုလုပ်ရာတွင် အုပ်စု စီ/ထောက် ကော်မတီဝင်များအားလုံး တက်ရောက်နိုင်မှု ရှိ/မရှိ စစ်ဆေးခဲ့ပါသလား။ မတက်ရောက်နိုင်ခဲ့ပါက မှတ်ချက်တွင် ရှင်းလင်းပါ။	√		



၉။ ပင့်ကူအိမ်ကွန်ယက် နှင့် သုံးသပ်ချက်





သုံးသပ်ချက်

ရပ်ရေးရွာရေးတွင်ပူးပေါင်းပါဝင်မှု ရပ်ရေးရွာရေးတွင် ပူးပေါင်းပါဝင်မှု တွင် အမျိုးသားများက အမျိုးသမီးများထက်ပို၍ ပါဝင်ကြောင်းတွေ့ရှိရပါသည်။ ပူးပေါင်းပါဝင်မှု အဆင့်တိုးရန် လိုအပ်နေ ပါသေးသည်။

ဝင်ငွေရရှိ အမျိုးသမီးများ၏ ဝင်ငွေရရှိမှုမှာ အမျိုးသားများအောက် အဆင့်(၄)အထိ ရောက်ရှိနေပြီး အမျိုးသားများသာ ဝင်ငွေပိုရရှိနေသည့် အနေအထားတွေ့ရပါသည်။ အမျိုးသားများက အပြင်ထွက် စီးပွားရှာ နေချိန်တွင် အမျိုးသမီးများက အိမ်မှုကိစ္စ၊ သားသမီးကိစ္စများ ဆောင်ရွက်နေရသောကြောင့်ဖြစ်ပါသည်။ ထို့ကြောင့် အမျိုးသမီးများ၏ ဝင်ငွေနှင့်အလုပ်အကိုင် အခွင့်အလမ်းရရှိရေး ဆောင်ရွက်ရန်လိုအပ်ပါသည်။

အလုပ်အကိုင်အခွင့်အလမ်း

အလုပ်အကိုင်အခွင့်အလမ်းရရှိမှုတွင်အမျိုးသမီး ကပိုမိုနေပြီး စိုက်ပျိုးရာသီပြီးချိန်အမျိုးသားများက မြို့နယ် ပြင်ပသို့သွားရောက်လုပ်ကိုင်နေကြ၍ဖြစ်ပါသည်။ အမျိုးသမီးခေါင်းဆောင်များ ထွက်ပေါ်လာစေရန်ဖြစ် သည်။

ပညာတတ်မြောက်မှု

သင်ပေါင်းကျင်း ကျေးရွာ အနေဖြင့် ပညာသင်ကြားခွင့်နှင့် ပညာတတ်မြောက်မှုတွင် အမျိုးသားများ အခွင့် အရေးရရှိသည် ကိုတွေ့မြင်ရပါသည်။ ကျေးရွာတွင် မူလတန်းကျောင်းရှိပြီး အခြေခံ ပညာရေးကို လက်လှမ်း ဝီသည့် အနေအထား ရှိပါသည်။

အရင်းအမြစ်အပေါ်လက်လှမ်းမီမှု

အရင်းအမြစ်အပေါ်အမှီပြု၍ အသက်မွေးဝမ်းကြောင်းပြုနိုင်မှုမှာအမျိုးသားများတာတွေ့ရသည်။ အကြောင်းမှာ တောတောင်များအမှီပြု၍ လုပ်ဆောင်သော လုပ်ငန်းများက အမျိုးသမီးများထက် အမျိုးသားများက ပိုမို လုပ်ကိုင်နိုင်ခြင်းကြောင့်ဖြစ်ပါသည်။

ရပ်ရေးရာရေးတွင် ခေါင်းဆောင်မှု

ရပ်ရေးရွာရေး ကိစ္စများတွင်အရေးပါမှုနှင့် ဆုံဖြတ်ချက်ချသည့်နေရာများတွင် အမျိုးသမီးများ၏ အဆင့် နေရာသည် များစွာကွာဟမှုရှိနေပြီးတန်းတူမှုမရရှိသေးပါ။ ထို့ကြောင့် အမျိုးသမီးများအား နေရာပေးမှုမှာ အစဉ်အလာအရ အမျိုးသားများက နေရာယူထားပြီး အမျိုးသမီးများကလည်း နေရာယူ တတ်ရန် နှင့် စွမ်းဆောင်ရည်ရှိရန် လိုအပ်နေပါသေးသည်။

အိမ်မှုကိစ္စအပေါ်ဆောင်ရွက်မှု အမျိုးသမီးများတာတွေ့ရပါသည်။ အမျိုးသားများလည်း ပိုင်းကူလုပ်ပေး ရပါမည်။



၁၀။ ပြဿနာ၊ အခွင့်အရေး၊ လက်ရှိအခြေအနေ နှင့် ပြောင်းလဲမှုညွှန်းကိန်း နှင့် အနှစ်ချုပ်

စဉ်	ပြဿနာ	အခွင့်အရေး	လက်ရှိအခြေအနေ	ပြောင်းလဲမှုညွှန်းကိန်း
၁။	စာသင်ကျောင်း မျက်နှာကျက် ပျက်ဆီးနေခြင်း	ပြန်လည်ပြုပြင်ခြင်း	ရာသီဥတု အပူဒဏ်ခံားရ	စာသင်ကျောင်းပြန် လည်ပြုပြင်ခြင်း
၂။	သွားလာရခက်ခဲနေခြင်း	ပြန်လည်ပြုပြင်ခြင်း ရံပုံငွေတောင်းခံခြင်း	လမ်းများပျက်ဆီးနေခြင်း	ရွာတွင်းလမ်းများပြန် လည်ပြုပြင်ခြင်း
၃။	မူကြိုကျောင်းမရှိခြင်း	ရံပုံငွေတောင်းခံခြင်း ပြုပြင်ခြင်း	မူကြိုကျောင်းမတက် ရောက်နိုင်သေးခြင်း	ကျောင်းကြိုအရွယ် များ မူကြိုတက် လာရောက်နိုင်မည်
၄။	ကျောင်းသားဦးရေ နှင့် အခန်းမလောက် ငှါခြင်း	ပြန်လည်တိုးချဲ့ဆောက် လုပ်ခြင်း	ကျောင်းသားဦးရေ များ ပြားနေခြင်း	ကျောင်းသူ/သား များကောင်းစွာ ပညာသင်ကြားနိုင်
၅။	စာကြည့်တိုက်မရှိခြင်း	ပြန်လည်တည်ဆောက်ခြင်း ရံပုံငွေရှာဖွေခြင်း	စာကြည့်တိုက်မရှိခြင်း	စာကြည့်တိုက်ဆောက် လုပ်ခြင်း
၆	ရွာချင်းလမ်းများ မကောင်းမွန်ခြင်း	ပြန်လည်ပြုပြင်ခြင်း	သွားလာရအတော်ခက် ခဲနေခြင်း	ရွာချင်းဆက်လမ်း များပြန်လည်ပြုပြင် ရန်



သုံးသပ်ချက်

ရွာတွင်းလမ်းများ ကိုကျောက်ခင်းလမ်းများပြုလုပ်ခြင်း၊ တံတားများ ပြုပြင်ထားခြင်းကြောင့် ရာသီမရွေး သွားလာနိုင်မည်။ ကျေးရွာတွင်းရှိလမ်းများကို ပြင်ခြင်း၊ ရေမြောင်းများ ပါဝင်မည်။ သောက်ရေ တွင်းများ ရရှိခြင်း၊ စာသင်ကျောင်းကောင်းမွန်စွာရရှိခြင်း။ လမ်းပန်းဆက်သွယ်ရေးများ ကောင်းမွန်ခြင်း စာကြည့်တိုက်ဆောက်၍ ပညာရေး ဗဟုသုတများ ပြည့်စုံခြင်း စီးပွားရေးလုပ်ငန်းများ တိုးတက်လာ သောကြောင့် လူနေထိုင်မှုစနစ်မှု များတိုးတက်လာမည်။ ကျေးရွာဈေးများရရှိ၍ အလွယ်တကူ ဝယ်ယူ ရောင်းချမှုတွင် အဆင်ပြေလာမည်ဖြစ်သည်။

ကျေးရွာမျှော်မှန်းချက် လေ့ကျင့်ခန်းမှ ရရှိလာသော ရလဒ်

<p>ကျေးရွာ၏ မျှော်မှန်းချက်</p>	<p>ကျေးရွာတွင်းလမ်းများကောင်းမွန်၍ စီးပွားရေး၊ ပညာရေး၊ ကျန်းမာရေး၊ လူမှုရေးများ တိုးတက် ကောင်းမွန်လာရမည်။ ကျေးရွာအမျိုးသမီးများဝင်ငွေရှာဖွေ လာနိုင်ကာ မိသားစုဝင်ငွေတိုးလာကြမည်။ စိုက်ပျိုးရေးနည်းပညာများ၊ မွေးမြူရေးနည်းပညာများ၊ အိမ်တွင်းမှု အသက်မွေးဝမ်းကျောင်းနည်းပညာများ၊ စက်ပြင်မှု အတတ်ပညာများ တက်မြောက်လာမှုကြောင့်ဝင် ငွေအခွင့်အလမ်းရရှိကာ စီးပွားရေးများတိုးတက်၍ လူနေမှုအဆင့်အတန်းများ မြင့်မားလာရမည်။</p>
<p>အနာဂတ်တွင် ကျေးရွာပိုမိုဖွံ့ဖြိုး တိုးတက်ရန် ကျေးရွာသားများ၏ မျှော်မှန်းထားရှိမှု</p>	<p>လူထုဗဟိုပြုစီမံကိန်း၏ လူထုသို့တိုက်ရိုက်ထောက်ပံ့ငွေကို အသုံးချ၍ ကျေးရွာတွင်းလမ်းများကောင်းမွန်လာအောင်ကျေးရွာတွင်းကျောက်ချောလမ်းအ ဆင့်ဖြစ်ချင်ပါသည်။ စီမံကိန်းမှအကောင်အထည်ဖော်နိုင်သော လုပ်ငန်းများကို သက်ဆိုင်ရာဌာနဆိုင်ရာများနှင့်ချိတ်ဆက်လုပ်ကိုင်မှုများပြုလုပ်မည်။ ရွာချင်းဆက် လမ်းများ၊ ရွာတွင်းလမ်းများ ကောင်းမွန်လာခြင်း၊ စာကြည့်တိုက် ဆောက်ခြင်း ကျေးရွာဈေးများ တည်ဆောက်ခြင်းဖြင့် ကျေးရွာဖွံ့ဖြိုးတိုးတက်လာမည်ဖြစ်သည်။ သောက်ရေတွင်းများတူးဖော်ခြင်း ဖြင့်ကလေးများ ရေခပ်ရ အဆင်ပြေခြင်း။ မြို့နယ်အတွင်းသို့ အစိုးရမဟုတ်သော အဖွဲ့အစည်းများ ဝင်ရောက်မှုများရှိပါက ကျေးရွာလို အပ်ချက်များကိုတင်ပြ၍ စီမံကိန်းလုပ်ငန်းများ အကောင်အထည်ဖော် ဆောင်ရွက်မည်။ ကျေးရွာအတွင်းရှိ မသန်စွမ်းသူများအတွက် ထောက်ပံ့ ပေးနိုင်သော အဖွဲ့အစည်းများနှင့်ချိတ် ဆက်ဆောင်ရွက်ပေးနိုင်မည်။</p>



၇။ ကော်မတီဝင်များရွေးချယ်ခြင်းနှင့်ကျေးရွာဖွံ့ဖြိုးရေးအစီအစဉ်ဆောင်ရွက်မှုမှတ်တမ်းဓါတ်ပုံများ



အမျိုးသားအုပ်စု၏ မှတ်တမ်းဓါတ်ပုံ



အမျိုးသမီးအုပ်စု၏ မှတ်တမ်းဓါတ်ပုံ



လူငယ်အုပ်စု၏ မှတ်တမ်းခါတ်ပုံ



ထိခိုက်လွယ်အုပ်စုများ၏ မှတ်တမ်းခါတ်ပုံ



စေတနာ့ဝန်ထမ်းများ ရွေးချယ်ခြင်း မှတ်တမ်းဓာတ်ပုံ



ကော်မတီရွေးချယ်ခြင်း မှတ်တမ်းဓာတ်ပုံ



ဖွံ့ဖြိုးရေးအစီအစဉ်ရေးဆွဲခြင်း မှတ်တမ်းဓာတ်ပုံ



ဖွံ့ဖြိုးရေးအစီအစဉ်ရေးဆွဲခြင်း မှတ်တမ်းဓာတ်ပုံ



စီမံကိန်း ဒုတိယနှစ် လုပ်ငန်းခွဲ၏မပြုလုပ်မီ မှတ်တမ်းဓာတ်ပုံ



စီမံကိန်း ဒုတိယနှစ် လုပ်ငန်းခွဲ၏မပြုလုပ်မီ မှတ်တမ်းဓာတ်ပုံ



၉၊ ပုံစံ ၈-၁၊ ကျေးရွာအချက်အလက်

ပုံစံ - ၈-၁ - ကျေးရွာ အချက်အလက် (FORM PC 1)

လမ်းညွှန်ရွက်/ ကျေးရွာတစ်ရွာသို့ ပထမဆုံး မိတ်ဆက်ခရီးသွားရောက်သောအခါ လူထုစည်းရုံးရေးမှူးသည် ကျေးရွာခေါင်းဆောင်များအား ကျေးရွာအချက်အလက်များကို မေတ္တာရပ်ခံ၍တောင်းခံရမည်။ ဤအချက်အလက်များကို စီမံကိန်းမိတ်ဆက်အစည်းဝေးမတိုင်မီ တောင်းခံရမည်။ စီမံကိန်းမိတ်ဆက်အစည်းဝေးတွင် ဤအချက်အလက်များအား စစ်ဆေးပြီး မှန်ကန်အောင်ပြုလုပ်ရမည်။ ပြီးနောက်တွင် လူထုစည်းရုံးရေးမှူးသည် သတင်းအချက်အလက်ထဲသို့ Tablets မှတစ်ဆင့် ဖြည့်သွင်းရမည်။		
ရာအိမ်မှူးအမည် ဦး ထွန်းစော	ရုန်း	စည်းရုံးရေးမှူးအမည် - ဦး နိုင်ဝင်းထွန်း
မြေဧရိယာ/ တိုင်းဒေသကြီး စစ်ကိုင်း	မြို့နယ် မကလွင်ဘူ	ကျေးရွာအုပ်စု ချောင်းဖူး
		ကျေးရွာ သစ်ပေါင်ကြီးကျွန်း

(က) လူဦးရေ

တိုင်းရင်းသား	အိမ်ထောင်စုပေါင်း	ကိုးကွယ်သည့်ဘာသာ	အိမ်ထောင်စုပေါင်း
၁။ မြန်မာ	၁၁၄	၁။ ဗုဒ္ဓ	၁၁၄
၂။		၂။	
၃။		၃။	
၄။ အခြားတိုင်းရင်းသား လူမျိုးစုများ		၄။	

	ကျား (အရေအတွက်)	မ (အရေအတွက်)
လူဦးရေ	၃၁၅	၁၅၆
အိမ်ထောင်စုဦးစီး	၈၃	၃၁

(ခ) ကျေးရွာရှိ အခြေခံ အဆောက်အအုံ (Facilities)

ပညာရေး	ခြံစိုက်	ကျန်းမာရေး	ခြံစိုက်	ဘာသာရေး	ခြံစိုက်
အထက်တန်းကျောင်း	<input type="checkbox"/>	ဆေးရုံ	<input type="checkbox"/>	ဘုရား/စေတီ	<input checked="" type="checkbox"/>
အလယ်တန်းကျောင်း	<input type="checkbox"/>	ကျန်းမာရေးဌာန	<input checked="" type="checkbox"/>	ဘုန်းကြီးကျောင်း	<input checked="" type="checkbox"/>
မူလတန်းကျောင်း	<input checked="" type="checkbox"/>	ကျန်းမာရေးဌာနခွဲ	<input type="checkbox"/>	ဟိန္ဒူဘုရားကျောင်း	<input type="checkbox"/>
မူကြိုကျောင်း	<input type="checkbox"/>	ဆေးပေးခန်း	<input type="checkbox"/>	ခရစ်ယာန်ဘုရားကျောင်း	<input type="checkbox"/>
အခြား	<input type="checkbox"/>	အခြား	<input type="checkbox"/>	ဓလီ	<input type="checkbox"/>
				အခြား	<input type="checkbox"/>
မှတ်ချက်		မှတ်ချက်		မှတ်ချက်	

(ဂ) ကျွမ်းကျင်သူများမှတ်တမ်း ၊ ကျေးရွာတွင်နေထိုင်သော သို့မဟုတ် တခြားရွာမှလာရောက်သောကျွမ်းကျင်သူများ

ပညာရေး	နေထိုင်	လည်ပတ်	ကျန်းမာရေး	နေထိုင်	လည်ပတ်	တည်ဆောက်ရေး	နေထိုင်	လည်ပတ်
မူလတန်း/ပြင်ဆရာ/ဆရာမ	<input checked="" type="checkbox"/>	<input type="checkbox"/>	ဆရာဝန်	<input type="checkbox"/>	<input type="checkbox"/>	လက်သမား	<input checked="" type="checkbox"/>	<input type="checkbox"/>
အလယ်တန်း/ပြင်ဆရာ/ဆရာမ	<input type="checkbox"/>	<input type="checkbox"/>	လ/ထကျန်းမာရေးမှူး	<input type="checkbox"/>	<input type="checkbox"/>	ပန်းရန်	<input type="checkbox"/>	<input type="checkbox"/>
အထက်တန်း/ပြင်ဆရာ/ဆရာမ	<input type="checkbox"/>	<input type="checkbox"/>	အမျိုးသမီးကျန်းမာရေးဆရာမ	<input type="checkbox"/>	<input type="checkbox"/>	လျှပ်စစ်ဆိုင်ရာ	<input type="checkbox"/>	<input type="checkbox"/>
မူကြိုဆရာ/ဆရာမ	<input type="checkbox"/>	<input type="checkbox"/>	အရဲသားဗွား	<input checked="" type="checkbox"/>	<input type="checkbox"/>	ရေပိုက်သွယ်သူ	<input type="checkbox"/>	<input type="checkbox"/>
အခြား	<input type="checkbox"/>	<input type="checkbox"/>	ပြည်သူ့ကျန်းမာရေးလုပ်သား ၁/၂	<input type="checkbox"/>	<input type="checkbox"/>	စက်ပြင်ဆရာ	<input checked="" type="checkbox"/>	<input type="checkbox"/>
မှတ်ချက်			မှတ်ချက်			မှတ်ချက်		



(၁) ကျေးရွာသို့ ရောက်ရှိနိုင်သည့်လမ်းအခြေအနေ / ကျေးရွာတစ်ရွာသည် ၎င်း၏ကျေးရွာအုပ်စုနှင့် ဆက်သွယ်ထားသော
 (၂) လမ်းအနေ (အောက်ပါတို့ကိုပိုင်းပါ)
 (၁) ကျောက်ကြမ်းလမ်း ကတ္တရာလမ်း ကွန်ကရစ်လမ်း မော်တော်ဆိုင်ကယ်လမ်း ✓
 (၂) ကျောက်စင်းလမ်း မြေသားလမ်း ✓ လူသွားလမ်း ✓ အခြား _____

(၃) ဦးစွာ ဦးစွာ ဦးစွာ (Village Development Plan) (အမှန်ဖြစ်ပါ)
 (၁) ဦးစွာ ဦးစွာ ဦးစွာ ကျေးရွာဦးစွာ ဦးစွာ
 (၂) ဦးစွာ ဦးစွာ ဦးစွာ ရေးဆွဲခဲ့သည့်
 (၃) ဦးစွာ ဦးစွာ ဦးစွာ တည်ပြုချက် ရရှိထားသလား
 _____ ရှိ/ မရှိ/ မသိ
 _____ နှစ်/ မသိပါ
 _____ ရှိ/ မရှိ/ မသိ

(၄) အကွာအဝေး (Distance)
 (၁) _____ မှ ကျေးရွာအုပ်စု (အလယ်) အကွာအဝေး
 (၂) ကျေးရွာအုပ်စု (အလယ်) သွားရန်
 (၃) ကျေးရွာအုပ်စု - ထော်လာရီ/ ဆိုင်ကယ်/ မြေလျင် / မြည်း/ လှေ/ အခြား _____
 (၄) ထော်လာရီ/ ဆိုင်ကယ်/ မြေလျင်/ မြည်း/ လှေ/ အခြား _____ (၀:၂၀) နာရီ
 (၅) _____ (၁:၀၀) နာရီ

(၅) ကျေးရွာတွင် ရေကြီးခြင်းကိုသို့သော သဘာဝဘေး ကျရောက်ခဲ့မှု
 ဖြစ်ရရှိ (ဖော်ပြရန်) _____ ရှေး ငြိမ်း ခြင်း _____

(၆) ကျေးရွာတွင် ဦးစွာ စည်းထားသော အဖွဲ့အစည်းများ
 (၁) ကျေးရွာဦးစွာ မတိုင်မီ ဤကျေးရွာတွင် ကျေးရွာဦးစွာအဖွဲ့အစည်း အစိုးရ(သို့)ရွာသားများကိုယ်တိုင်(သို့) ဦးစွာတစ်စုမှ
 (၂) ဦးစွာ အဖွဲ့အစည်းများရှိပါသလား

ကျေးရွာအုပ်စုအမည် - ဦးထွန်းမောင်

ရက်စွဲ ၂. ၁. ၂၀၁၆

ကျေးရွာအုပ်စုအမည် - ဦးစိုးမောင်မောင်

ရက်စွဲ ၂. ၁. ၂၀၁၆



၁၀။ ပုံစံ ၈-၂။ စီမံကိန်းစက်ဝန်းအချိန်ဇယား

ပုံစံ ၈-၂ - စီမံကိန်းစက်ဝန်းအချိန်ဇယား (PC 2)

လမ်းညွှန်ဖွဲ့စည်းဆောင်ရွက်ရာလူထုစည်းရုံးရေး/လက်ထောက်နည်းပညာနည်းပညာဆိုင်ရာစီမံကိန်းအစဉ်ဆက်တိုက် ဖြစ်ထိုင်းကျေရာနှင့် ကျေးဇူးတင်စွာ ပြုစုခြင်းရမည်။	
စည်းရုံးရေး/စီမံကိန်း အမည် - ၆.၃.၂.၂.၂	
နေ့စွဲ - ၇.၂.၂၀၁၆	စက်ဝန်းအားအုပ်စုကြီးမားခြင်း <input type="checkbox"/> စက်ဝန်း(၁) <input checked="" type="checkbox"/> စက်ဝန်း(၂) <input type="checkbox"/> စက်ဝန်း(၃) <input type="checkbox"/> စက်ဝန်း(၄) <input type="checkbox"/> စက်ဝန်း(၅)
ပြည်နယ်/တိုင်း - စစ်ကိုင်း	ကျေးရွာအုပ်စု - ပင်းကြီး ၊ ကျေးရွာ - ပင်းကြီး

စီမံကိန်းဆောင်ရွက်ရမည့်အစဉ်များ	နေ့စွဲ		အစည်းအဝေးစဉ်ဆက်တိုက်သူအရေအတွက်			
	စတင်သည့်နေ့	ပြီးဆုံးသည့်နေ့	အမျိုးသားအရေအတွက်	အမျိုးသမီးအရေအတွက်	အစည်းအဝေးအရေအတွက်	လူမျိုးစု တက်ရောက်သူ အရေအတွက် လူမျိုးစုအမည်
၁. ကျေးရွာစီမံကိန်း စိတ်ဆက်အစည်းအဝေး	၂၅.၁.၂၀၁၆	၂၅.၁.၂၀၁၆	၆၅	၁၃၀	၆၅	မမာ ၁၃၀
၂. ကျေးရွာပုံနှိပ်ရေး စီမံချက်ရေးဆွဲခြင်း အစည်းအဝေး	၃၀.၁.၂၀၁၆	၃၀.၁.၂၀၁၆	၅၃	၁၂၀	၅၃	မမာ ၁၂၀
၃. ကျေးရွာအုပ်စု လှုပ်ငန်း ဆုံးဖြတ်ချက်ချသည့်အစည်းအဝေး	၃၁.၁.၂၀၁၆	၃၁.၁.၂၀၁၆	၃၀	၅၅	၃၀	မမာ ၅၅
၄. ပြီးဆုံးအစဉ်စီမံကိန်းရေးဆွဲရေးနှင့် ကောင်အစည်းတော်ရေးကော်မတီ၏ စီမံကိန်း သုံးသပ်မှုအစည်းအဝေး			မလို	မလို	မလို	မလို
၅. ပြီးဆုံး စီမံကိန်းရေးဆွဲရေးနှင့် အကောင်အထည်ဖော်ရေးကော်မတီ၏ဆုံးဖြတ်မှုကို ရွာထဲ အသိပေးအကြောင်း ကြားသည့်အစည်းအဝေး			မလို	မလို	မလို	မလို
၆. စီမံကိန်းလုပ်ငန်းစဉ်စီမံချက်ရေးဆွဲခြင်း အစည်းအဝေး	မလို	မလို	မလို	မလို	မလို	မလို
၆.၁။ စီမံကိန်းလုပ်ငန်း အကောင်အထည်ဖော်ရေးအစီအစဉ် ရေးဆွဲခြင်း						
၆.၂။ ဂယ်လူရေးအစီအစဉ် ရေးဆွဲခြင်း						



စီမံကိန်းဆောင်ရွက်မှုအဆင့်များ	အစဉ်အစားပေးတွင်ထက်ရှက်သူစရိတ်					လူမျိုးစု တက်ရောက်သူ စရိတ်တွက် လူမျိုးစုအမည်
	စတင်သည်နေ့	ပြီးဆုံးသည်နေ့	အမျိုးသားအစရိတ်တွက်	အမျိုးသမီးအစရိတ်တွက်	အစီအစဉ်အစရိတ်တွက်	
၆. ပူးသောကွာရေးကုန်ကျမှု လျာထားအစီအစဉ် ရေးဆွဲခြင်း						
၆.၄၊ ပြင်/ထိန်းအစီအစဉ် ရေးဆွဲခြင်း						
၇. စီမံကိန်းလုပ်ငန်းခွဲ တိုက်ကိစ္စ တောင်ကြည့် လစဉ်အစဉ်အစား	မလို	မလို	မလို	မလို	မလို	မလို
၇.၁၊ အစဉ်အစား ပထမအကြိမ်						
၇.၂၊ အစဉ်အစား ဒုတိယအကြိမ်						
၇.၃၊ အစဉ်အစား တတိယအကြိမ်						
၈. စီမံကိန်းလုပ်ငန်းခွဲ အပြီးသတ်ခပ်စားခြင်း အစဉ်အစား						
၉. လူထုစစ်ဆေးမှုအစဉ်အစား						



၁၁။ ပုံစံ ၈-၃။ ကျေးရွာဖွံ့ဖြိုးရေး ဦးစားပေးအစီအစဉ်

ပုံစံ ၈-၃ ကျေးရွာဖွံ့ဖြိုးရေး ဦးစားပေးအစီအစဉ် (Form PC 3)

လမ်းညွှန်ချက်/ အဆင့် (၃) ကျေးရွာမွှော်မှန်းချက်အစည်းအဝေး ပြီးဆုံးသောအခါ ကျေးရွာစီမံကိန်း အထောက်အကူပြုကော်မတီသည် လူထုစည်းရုံးရေးမှူးအကူအညီဖြင့် ဤပုံစံကိုပြည့်စုံအောင် ဖြည့်သွင်းရမည်။ အားလုံးသော အခက်အခဲအတားအဆီးများ၊ ဖွံ့ဖြိုးမှုဦးစားပေးအစီအစဉ်များ၊ လူထုဗဟိုပြုစီမံကိန်း၏ ရန်ပုံငွေအရင်းအမြစ်နှင့် မသက်ဆိုင်သည့် လုပ်ငန်းများအားလုံးကိုဖော်ပြရမည်။

လူထုစည်းရုံးရေးမှူး/ဝန်ထမ်း အမည် ဦး နို၊ ဇေ၊ သောင်

နေ့စွဲ ၉. ၁. ၂၀၁၇ စက်ဝန်းအား အမှတ်ခြစ်ပါ (✓) □ စက်ဝန်း(၁)မှစက်ဝန်း (၂) □ စက်ဝန်း (၃) □ စက်ဝန်း (၄)

ပြည်နယ်/တိုင်း စစ်ကိုင်း	မြို့နယ် ပင်မလှိုင်ဘူး	ကျေးရွာအုပ်စု ဇောဇီးရူး	ကျေးရွာ သစ်ပေါင်းကျင်း
-----------------------------	---------------------------	----------------------------	---------------------------

က. အခက်အခဲအတားအဆီးများအားရွေးဖွဲ့ခြင်း - ယခုလက်ရှိအခြေအနေတွင်ဤကျေးရွာဖွံ့ဖြိုးတိုးတက်ရေးအတွက် အဓိကအခက်အခဲအတားအဆီးများသည် မည်သည့်များဖြစ်ပါသနည်း(အမျိုးသား/သမီး အနည်းဆုံးအခက်အခဲ ၅ ခုစီဖော်ပြပါ)

အမျိုးသား အဖွဲ့မှတင်ပြသောအခက်အခဲအတားအဆီးများ	အမျိုးသမီး အဖွဲ့မှတင်ပြသောအခက်အခဲအတားအဆီးများ
၀ မျိုးကောက် မျိုးသမီး ခံစားရမှု ချို့တဲ့ခြင်း	၀ ဇာတိ ပိုမို ဝေးရာသို့ ရောက်ရှိရန်
၁ ပညာရေး ဝင်ရောက်မှု မရှိခြင်း	၁ မွေးမြူရေး နည်းပညာ ခံစားရမှု မရှိခြင်း
၂ မွေးမြူရေး နည်းပညာ ခံစားရမှု မရှိခြင်း	၂ ဖိနှိပ်ချုပ်ချယ်မှု ခံစားရမှု
၃ ကစားစား ငွေချေးလုပ်ငန်း	၃ ကစားစား ငွေချေးလုပ်ငန်း
၄ ဆေးကုသမှု ပေးရန် မရခြင်း	၄ ချို့တဲ့ခြင်း များစွာ ရှိခြင်း
၅ ပညာရေး ဝင်ရောက်မှု မရှိခြင်း	၅ ကျန်းမာရေး ကုသမှု မရခြင်း
၆ ကျန်းမာရေး ကုသမှု မရခြင်း	၆ များစွာ ချို့တဲ့ခြင်း
၇ များစွာ ချို့တဲ့ခြင်း	၇ များစွာ ချို့တဲ့ခြင်း

ခ. မွှော်မှန်းခြင်း- ဤကျေးရွာဖွံ့ဖြိုးတိုးတက်ရေးအတွက်ဆောင်ရွက်မည့် (၅) နှစ်အားရည်ရွယ်၍ ဆောင်ရွက်ရန်အတွက် မည်သည့်အရာများသည်အဓိကမွှော်မှန်းချက်ဖြစ်သနည်း။

အမျိုးသားအဖွဲ့မှတင်ပြသောမွှော်မှန်းချက်များ	အမျိုးသမီးအဖွဲ့မှတင်ပြသောမွှော်မှန်းချက်များ
၀ မျိုးကောက် မျိုးသမီး ခံစားရမှု ချို့တဲ့ခြင်း	၀ လက်တွေ့အသုံးပြုမှု မရှိခြင်း
၁ ပညာရေး ဝင်ရောက်မှု မရှိခြင်း	၁ စီးပွားရေး ကဆင်န်မရခြင်း
၂ မွေးမြူရေး နည်းပညာ ခံစားရမှု မရှိခြင်း	၂ ချို့တဲ့ခြင်း များစွာ ရှိခြင်း
၃ ကစားစား ငွေချေးလုပ်ငန်း	၃ လာဇာဇာ
၄ မွေးမြူရေး နည်းပညာ ခံစားရမှု မရှိခြင်း	၄ များစွာ ချို့တဲ့ခြင်း
၅ ပညာရေး ဝင်ရောက်မှု မရှိခြင်း	၅ ကျန်းမာရေး ကုသမှု မရခြင်း
၆ ကျန်းမာရေး ကုသမှု မရခြင်း	
၇ များစွာ ချို့တဲ့ခြင်း	



ဂ. ဤကျေးရွာ၏ လာမည့် (၃) နှစ်အတွက် ဦးစားပေး ဖွံ့ဖြိုးတိုးတက်မှု လုပ်ငန်း အစီအစဉ်များအားဖော်ပြပါ။
 (လူထုဝဟိုပြုစီမံကိန်း ရန်ပုံငွေအတွက် အဆိုပြုသော အစီအစဉ်များကိုဦးစားပေး အဆင့်အလိုက်ဖော်ပြပြီး ကျန် လူထုဝဟိုပြု စီမံကိန်း ရန်ပုံငွေအရင်းအမြစ်နှင့် မပတ်သက်သည့်အစီအစဉ်များလည်းဖော်ပြရန်ဖြစ်သည်)

ကျေးရွာအတွက်ဦးစားပေးဖွံ့ဖြိုးတိုးတက်မှု လုပ်ငန်းစဉ်များ	အဆိုပြုသူ (အမျိုးသားများ/ အမျိုးသမီးများ/ အမျိုးသား+အမျိုးသမီး)	လူထုဝဟိုပြုစီမံကိန်းအတွက် အဆိုပြုသည် (ဦးစားပေးအဆင့် အလိုက်ဖော်ပြပါ)	ခန့်မှန်း ကုန်ကျ စရိတ်	အကျိုးခံစား ခွင့်ရှိသူခန့်မှန်းခြေ အရေအတွက်
၀ ဒီဂရီပန်းတိုင် ၁၀၀၀	၂၀	၁		၃၀
၂ ဖွေးဖြူစား နှင့် ပညာခံ	၈ + ၂၀	၂		၇၀
၃ ချိုးစားစား ချိုးသင့် / ချိုးစား နှင့် ပညာခံ	၈	၃		၂၇၀
၄ ဗားစားစား ငွေချေးယူပေး	၈ + ၂၀	၄		၃၅၀
၅ ဖိနပ်ချယ် နှင့် ဗားစားစား	၂၀	၅		၃၅
၆ တစ်				

ကျေးရွာအတွက် ဗားစားစား၊ ငွေချေးယူပေး
 ဥက္ကဋ္ဌ၊ ကျေးရွာစီမံကိန်းအထောက်အကူပြုကော်မတီမှအတည်ပြုသည်။
 အည် ဦးသန်းကျော် လက်မှတ် ခန့်မှန်း ၄.၁.၂၀၂၄

- ၂၀၂၄ ခုနှစ် ဗဟို
- ၈၀ မူကြံကျွေးပေးစာအုပ်
- ၂၀၂၄ ခုနှစ် ဗဟို
- ၂၀၂၄ ခုနှစ် ဗဟို



ပုံစံ ၈-၃ ကျေးရွာဖွံ့ဖြိုးရေး ဦးစားပေးအစီအစဉ် (Form PC 3)

လမ်းညွှန်ရွက်/ အဆင့် (၃) ကျေးရွာမှော်မှန်းချက်အစည်းအဝေး ပြီးဆုံးသောအခါ ကျေးရွာစီမံကိန်း အထောက်အကူပြုကော်မတီသည် လူထုစည်းရုံးရေးမှူးအကူအညီဖြင့် ဤပုံစံကိုဖြည့်စုံအောင် ဖြည့်သွင်းရမည်။ အားလုံးသော အခက်အခဲအတားအဆီးများ၊ ဖွံ့ဖြိုးမှုဦးစားပေးအစီအစဉ်များ၊ လူထုတော်ပြုစီမံကိန်း၏ ရန်ပုံငွေအရင်းအမြစ်နှင့် မသက်ဆိုင်သည့် လုပ်ငန်းများအားလုံးကိုဖော်ပြရမည်။

လူထုစည်းရုံးရေးမှူး/ဝန်ထမ်း အမည် ဦးအိန္ဒိန်းစောမင်း

နေ့စွဲ ၃.၁.၂၀၁၆ စက်ဝန်းအား အမှတ်ခြစ်ပါ (✓) စက်ဝန်း(၁) စက်ဝန်း(၂) စက်ဝန်း(၃) စက်ဝန်း(၄)

မြည်နယ်/တိုင်း <u>စစ်ကိုင်း</u>	ဦးနယ်	ကျေးရွာအုပ်စု <u>ချေးဖူး</u>	ကျေးရွာ <u>သစ်ပေါင်းကျေး</u>
	ပဇာနည်ဘူ		

က. အခက်အခဲအတားအဆီးများအားဆွေးနွေးခြင်း - ယခုလက်ရှိအခြေအနေတွင်ဤကျေးရွာဖွံ့ဖြိုးတိုးတက်ရေးအတွက် အဓိကအခက်အခဲအတားအဆီးများသည် မည်သည်များဖြစ်ပါသနည်း(အမျိုးသား/သမီး အနည်းဆုံးအခက်အခဲ ၅ ခုစီဖော်ပြပါ)

အမျိုးသား အဖွဲ့မှတင်ပြသောအခက်အခဲအတားအဆီးများ	အမျိုးသမီး အဖွဲ့မှတင်ပြသောအခက်အခဲအတားအဆီးများ
၁. စာသင်ကျောင်း ဝါး ချဲ့	၁. စာသင်ကျောင်း ပြုပြင်
၂. စာကြည့်တိုက် (သစ်)	၂. ရွာဝှံခင်း လမ်း
၃. ရွာချင်း ဆက်လမ်း (သစ်ပေါင်းကျေး - သာယာခင်း)	၃. မြေဖျားကျောင်း
၄. မြေဖျားကျောင်း	၄. မြေလှေကား ကျောင်း ဝါး ချဲ့
၅. ရွာဝှံခင်း လမ်း	၅. ကျေးလက်အေးပေးခန်း
၆. စက်ဆွဲခင်း ၂ ကျောင်း (၀.၈၀ ၅၀၀၀)	၆. လမ်း (မိကျောင်း၊ ဒုတိယ - သစ်ပေါင်းကျေး)
၇. ကျေးလက်အေးပေးခန်း	၇. ကြိုးတံတား (မြေဖျား)

ခ. မျှော်မှန်းခြင်း- ဤကျေးရွာဖွံ့ဖြိုးတိုးတက်ရေးအတွက်နောင်လာမည့် (၅) နှစ်အားရည်ရွယ်၍ ဆောင်ရွက်ရန်အတွက် မည်သည့်အရာများသည်အဓိကမျှော်မှန်းချက်ဖြစ်သနည်း။

အမျိုးသားအဖွဲ့မှတင်ပြသောမျှော်မှန်းချက်များ	အမျိုးသမီးအဖွဲ့မှတင်ပြသောမျှော်မှန်းချက်များ
၁. စံနှုန်းမြင့် စာသင်ကျောင်း ချဲ့	၁. စာသင်ကျောင်း ကောင်းမွန်ခြင်း
၂. စာကြည့်တိုက် ဆောက်လုပ်ပြီးခြင်း	၂. ရွာဝှံခင်း လမ်း ကောင်းမွန်ခြင်း
၃. ရွာဝှံခင်း လမ်း ကောင်းမွန်ခြင်း	၃. မြေဖျားကျောင်း ချဲ့ခြင်း
၄. ရွာချင်း ဆက်လမ်း ကောင်းမွန်ခြင်း	၄. ကျေးလက်အေးပေးခန်း ချဲ့ခြင်း
၅. ကျေးလက်အေးပေးခန်း ချဲ့ခြင်း	၅. ကြိုးတံတား (မြေဖျား) ချဲ့ခြင်း



ဂ. ဤကျေးရွာ၏ လာမည့် (၃) နှစ်အတွက် ဦးစားပေး ဖွံ့ဖြိုးတိုးတက်မှု လုပ်ငန်း အစီအစဉ်များအားဖော်ပြပါ။
 (လူထုဝဟိုပြုစီမံကိန်း ရန်ပုံငွေအတွက် အဆိုပြုသော အစီအစဉ်များကိုဦးစားပေး အဆင့်အလိုက်ဖော်ပြပြီး ကျန် လူထုဝဟိုပြု စီမံကိန်း ရန်ပုံငွေအရင်းအမြစ်နှင့် မပတ်သက်သည့်အစီအစဉ်များလည်းဖော်ပြရန်ဖြစ်သည်)

	ကျေးရွာအတွက်ဦးစားပေးဖွံ့ဖြိုးတိုးတက်မှု လုပ်ငန်းစဉ်များ	အဆိုပြုသူ (အမျိုးသားများ/ အမျိုးသမီးများ/ အမျိုးသား+အမျိုးသမီး)	လူထုဝဟိုပြုစီမံကိန်းအတွက် အဆိုပြုသည် (ဦးစားပေးအဆင့် အလိုက်ဖော်ပြပါ)	ခန့်မှန်း ကုန်ကျ စရိတ်	အကျိုးခံစား နှင့်ရှိသူခန့်မှန်းခြေ အရေအတွက်
၁	စာသင်ကျောင်းပြုစုခြင်း	m + ၁၀	၁	၂၀၀၀၀၀၀	
၂	ရွာဝင်္ဂဇာလမ်း	m + ၁၀	၂	၂၃,၀၀၀,၀၀၀	၅၀၃
၃	ကျေးရွာကျောင်း	m + ၁၀	၃	၈,၀၀၀,၀၀၀	၂၅
၄	ကျေးရွာကျောင်းတိုးချဲ့	m + ၁၀	၄	၆,၅၀၀,၀၀၀	၈၅
၅	ရွာချင်းအလမ်း (သစ်ပစ်ဖျက်ထားသော)	m	၅	၂၀,၀၀၀,၀၀၀	၅၀၃
၆	စာကြည့်တိုက်	m	၆	၆,၀၀၀,၀၀၀	၅၀၃

ဥက္ကဋ္ဌ ၊ ကျေးရွာစီမံကိန်းအထောက်အကူပြုကော်မတီမှအတည်ပြုသည်။

အမည် ဦးသန်းကြိုင် လက်မှတ် [Signature] ဇူလိုင် ၄-၂-၂၀၁၅



၁၂။ ပုံစံ ၈-၄ ကျေးရွာဖွံ့ဖြိုးရေးစီမံကိန်းလုပ်ငန်းခွဲရွေးချယ်ခြင်းပုံစံ

Received 15/12/16

ပုံစံ ၈-၄ ကျေးရွာအုပ်စုစီမံကိန်းလုပ်ငန်းခွဲရွေးချယ်ခြင်းပုံစံ

လုပ်ငန်းရှင်များ ။ ကျေးရွာအုပ်စုစီမံချက်ရေးဆွဲသည့်အစည်းအဝေးတွင် ဤပုံစံအားလူထုတစ်ရပ်စုမှ / လက်ထောက်နည်းပညာများတို့၏ အကူအညီဖြင့် မြည့်စုံစွာဖြည့်သွင်းရမည်။ ဤပုံစံအားဖြည့်စုံစွာဖြည့်သွင်းပြီးပါက ကျေးရွာအုပ်စုဖွံ့ဖြိုးတိုးတက်ရေးစီမံချက်တွင် နောက်ဆက်တွဲအဖြစ်တွဲထားရမည်။ CF မှ အချက်အလက်များကို MIS သို့ ထည့်သွင်းရမည်။ ကျေးရွာစည်းရုံးရေး/ဝန်ထမ်းအမည် ဦး နိုင်ဝင်းဝင်း

နေ့စွဲ ၂.၂.၂၀၁၆

စက်ဝန်းအားအမှတ်ခြပ်ပေးပါ (V) ဝက်ဝန်း(၁) အစက်ဝန်း(၂) ဝက်ဝန်း(၃) ဝက်ဝန်း(၄)

ဖြည့်နှယ်/တိုင်း စစ်ကပ္ပိုင်ဝဏ်း မြို့နယ် ပင်လယ်ဘူး ကျေးရွာအုပ်စု နေရာဦး

ကျေးရွာအမည်	ဆောင်ရွက်မည့် လုပ်ငန်းများ	အတိုင်အတာ	ခန့်မှန်း တိုက်ရိုက်အကျိုး ခံစားခွင့်ရှိသူများ	အဆိုပြုတင်ပြသူ	စီမံကိန်းမှ ထည့်ဝင်မှု	ခန့်မှန်းကုန်ကျစရိတ်		စုစုပေါင်း
						ကျေးရွာမှ ထည့်ဝင်မှု	အခြားထည့်ဝင်မှု (ဖော်ပြပါ) အမည်/အဖွဲ့ ထည့်ဝင်ငွေ	
လှောင်စိုက်	စာသစ်ကျောင်း (၁)တည်ဆောက် အသစ်	၅၀'x၃၀'x၁၂'	၁၈၀ မ - ၈၂	အဆိုပြုသူ အဆိုပြုသူ အဆိုပြုသူ	၁၂၀၀၀၀၀	၁၀၀၀၅၆၀	၂၂၀၀၅၆၀	၈၀၀၅၆၀၀
ပွင့်ဖွံ့	စာသစ်ကျောင်း မြှုပ်နှံ	၁၂'x၃၀'x၁၂'	၂၅ မ - ၁၂	အဆိုပြုသူ အဆိုပြုသူ အဆိုပြုသူ	၁၂၀၀၀၀၀	၁၂၅၅၆၀	၂၃၇၅၆၀	၁၂၅၅၆၀
ပွင့်ဖွံ့	အသစ်ယူဆောင်ရန် (၁)ခု	၅၀'x၃၀'x၁၂'	၂၀၈ မ - ၁၀၈	အဆိုပြုသူ အဆိုပြုသူ အဆိုပြုသူ	၁၂၀၀၀၀၀	၁၂၅၅၆၀	၂၃၇၅၆၀	၁၂၅၅၆၀
တင်ပါးကျောင်း	မျက်စိကျောင်း	၅၀'x၃၀'x၁၂'	၂၅ မ - ၁၀	အဆိုပြုသူ အဆိုပြုသူ အဆိုပြုသူ	၁၂၀၀၀၀၀	၁၂၅၅၆၀	၂၃၇၅၆၀	၁၂၅၅၆၀
တင်ပါးကျောင်း	စာသစ်ကျောင်း အိမ်ထောင်ပြန်ဖွဲ့ (၂)ခု	၅၀'x၃၀'x၁၂'	၂၀၈ မ - ၁၀၈	အဆိုပြုသူ အဆိုပြုသူ အဆိုပြုသူ	၁၂၀၀၀၀၀	၁၂၅၅၆၀	၂၃၇၅၆၀	၁၂၅၅၆၀

ရာထူး ကျေးရွာအုပ်စု စီ/ထောက်ကော်မတီ ဥက္ကဋ္ဌ အမည် ဦးကျော်စိုး

လက်မှတ်  ရက်စွဲ ၂.၂.၂၀၁၆



ပုံစံ ၈-၄ ကျေးရွာအုပ်စုဝန်ထမ်းလုပ်ငန်းခွဲရွေးချယ်ခြင်းပုံစံ

လမ်းညွှန်ချက်။ ။ ကျေးရွာအုပ်စုဝန်ထမ်းရွေးချယ်ရေးဆိုင်ရာအဖွဲ့သည် အစည်းအဝေးတွင် ဤပုံစံအား လူထုဝင်ရုံးမှ ဖော်ပြ / လက်ထောက်နည်းပညာများကို အကူအညီဖြင့် ပြည်နံ့ရွာမြို့နယ်အစည်းအဝေးတွင် ဖော်ပြရန် ရည်ရွယ်ချက်ဖြင့် သွင်းပြန်ပါ။ ကျေးရွာအုပ်စုဝန်ထမ်းရွေးချယ်ရေးအဖွဲ့ဝင်များ၏ အတည်အခံအရ အစည်းအဝေးတွင် မိမိတို့အကြံပြုထားသည့် အဖွဲ့ဝင်များကို MIS သို့ ထည့်သွင်းရမည်။

ကျေးရွာအုပ်စုဝန်ထမ်းအဖွဲ့ဝင် ဦးစိုးလင်း ဇေတင်

နေ့စွဲ ၂-၂-၂၀၁၆

ပြည်နယ်/တိုင်း စစ်ကိုင်/တိုင်း ဖြန့်ဖြူးစီမံ ဝန်ထမ်း

ဝန်ထမ်းအား အမှတ်ခြင်းပေးပါ (✓) ဝန်ထမ်း(၁) ဝန်ထမ်း(၂) ဝန်ထမ်း(၃) ဝန်ထမ်း(၄)

ကျေးရွာအုပ်စု နေရာအရပ်

ကျေးရွာအမည်	ဆောင်ရွက်မည့် လုပ်ငန်းများ	အတိုင်းအတာ	ခန့်မှန်း တိုက်ရိုက်အကျိုး ခံစားခွင့်ရှိသူများ	အဆိုပြုထားသည့် အဆိုပြုထားသည့် အဆိုပြုထားသည့် အဆိုပြုထားသည့်	ခန့်မှန်းကုန်ကျစရိတ်			စုစုပေါင်း
					စီမံကိန်းမှ ထည့်သွင်းမှု	ကျေးရွာမှ ထည့်သွင်းမှု	အခြားထည့်သွင်းမှု (ခေါ်ပြုပါ) ထည့်သွင်းမှု အမည်/အဖွဲ့	
မင်းမင်းကျေး	စာသင်ကျောင်း၊ အစားအသောက်ဆိုင်	၁၆ x ၂၄ x ၁၂	၈၅ ၆ - ၃၈	အဆိုပြုထားသည့် အဆိုပြုထားသည့် အဆိုပြုထားသည့် အဆိုပြုထားသည့်	၂၃၆၈၅၀	-	-	၂၃၆၈၅၀
ကျောက်စိမ်း	ကျေးရွာအုပ်စု၊ အစားအသောက်ဆိုင်	၈၅ x ၁၄ x ၂၂	၄၃၈ ၈ - ၂၅၅	အဆိုပြုထားသည့် အဆိုပြုထားသည့် အဆိုပြုထားသည့် အဆိုပြုထားသည့်	၂၆၅၀၂၀	-	-	၂၆၅၀၂၀

ရာထူး ကျေးရွာအုပ်စု စီ/ထောက်ကော်မတီ ဥက္ကဋ္ဌ အမည် ဦးကျော်စွမ်း

လက်မှတ်  ရက်စွဲ ၂-၂-၂၀၁၆



ပုံစံ ၈-၄ ကျေးရွာအုပ်စုစီမံကိန်းလုပ်ငန်းခွဲစွဲရေးအုပ်ကြီးသုံးစွဲ

လမ်းညွှန်ချက်။ ကျေးရွာအုပ်စုစီမံကိန်းရေးဆွဲသည့်အစည်းအဝေးတွင် ဤပုံစံအားလူထုထုတ်ဖော်ရေးပူး / လက်ထောက်နည်းပညာပူးတို့၏ အကူအညီဖြင့် ပြည့်စုံစွာဖြည့်သွင်းရမည်။ ဤပုံစံအားပြည့်စုံစွာဖြည့်သွင်းပြီးပါကကျေးရွာအုပ်စုစီမံကိန်းတိုက်ရောက်ရေးစီမံချက်တွင်နောက်ဆက်တွဲအဖြစ်တွင်ထားရမည်။ CF မှ အရက်အလက်များကို MIS သို့ ထည့်သွင်းရမည်။ ကျေးရွာစည်ပင်ရေးအဖွဲ့ဝန်ထမ်းအမည် ဦးစိုင်းခင်မောင်

နေ့စွဲ ၂၀၂၂.၂.၁၀

ပြည်နယ်/တိုင်း စစ်ကွင်း/တိုင်း မြို့နယ် ပင်လယ်တူး

စက်ဝန်းအားအမှတ်ခြစ်ပေးပါ (✓) စက်ဝန်း(၁) စက်ဝန်း(၂) စက်ဝန်း(၃) စက်ဝန်း(၄)

ကျေးရွာအုပ်စု နေရာဇယား

ကျေးရွာအမည်	ဆောင်ရွက်မည့် လုပ်ငန်းများ	အတိုင်းအတာ	ခန့်မှန်း တိုက်ရိုက်အကျိုး ခံစားခွင့်ရှိသူများ	အဆိုပြုတင်ပြသူ	ခန့်မှန်းကုန်ကျစရိတ်		
					စီမံကိန်းမှ ထည့်ဝင်မှု	ကျေးရွာမှ ထည့်ဝင်မှု	အခြားထည့်ဝင်မှု (ခေါ်ပြုပါ) ထည့်ဝင်ငွေ အစည်/အခွံ
ဤ:ကြာစင်:	စားစင်ကျောင်း ၂၂၂	၈၀' x ၂၅' x ၁၂'	၈ - ၃၀ ၂၅	အမျိုးသား အမျိုးသမီး အမျိုးသား+သမီး	၁၂၅၀၀၀၀		၁၂၅၀၀၀၀
ဤ:ကြာစင်:	ကျေးစက်ကြီးစီမံကိန်း ပာကယားစင်ထု စား ၂၂၂	၁၃၀' x ၅၅' x ၇'	၈ - ၂၀ ၄၃၈	အမျိုးသား အမျိုးသမီး အမျိုးသား+သမီး			
ဤ:ကြာစင်:	မုက်ကျောင်း	၆၀' x ၃၀' x ၁၂'	၈ - ၂၂ ၂၂	အမျိုးသား အမျိုးသမီး အမျိုးသား+သမီး			
နေရာဇယား	စားစင်ကျောင်း အုတ်ကံတိုင်း	၁၅၀' x ၅၅'	၈ - ၂၀ ၂၅	အမျိုးသား အမျိုးသမီး အမျိုးသား+သမီး	၁၂၅၀၀၀၀		၁၂၅၀၀၀၀
ကျောက်စိမ်း	မုက်ကျောင်း	၆၀' x ၃၀' x ၁၂'	၈ - ၂၂ ၂၂	အမျိုးသား အမျိုးသမီး အမျိုးသား+သမီး	၁၂၅၀၀၀၀		၁၂၅၀၀၀၀

ရာထူး ကျေးရွာအုပ်စု စီမံကိန်းစီမံကိန်းဦးစီးဌာန နေပြည်တော်

လက်မှတ် ဦးစိုင်းခင်မောင်

ရက်စွဲ ၂၀၂၂.၂.၁၀



ပုံစံ ၈-၄ ကျေးရွာအုပ်စုစီမံကိန်းလုပ်ငန်းခွဲရွေးချယ်ခြင်းပုံစံ

လမ်းညွှန်ချက် ၊ ကျေးရွာအုပ်စုစီမံကိန်းမူဝါဒနှင့်အညီ အစိုးရ၏ အကူအညီဖြင့် ပြည်ပံ့ပိုးမှုဖြင့် သွင်းရမည်။
 ဤပုံစံအားပြည့်စုံစွာဖြည့်သွင်းပြီးပါက ကျေးရွာအုပ်စုစီမံကိန်းတိုက်တွင် နောက်ဆက်တွဲအဖြစ် တွင်ထားရမည်။ CF မှ အချက်အလက်များကို MIS သို့ ထည့်သွင်းရမည်။
 ကျေးရွာစည်းရုံးရေးမှူး/ဝန်ထမ်းအမည် _____ ဦးနှိုင်းဝင်း အောင်
 နေ့စွဲ ၂.၂.၂၀၁၆
 မြည်နယ်/တိုင်း _____ စစ်ကိုင်းတိုင်း၊ မြို့နယ် _____ ပင်လှိုင်လူ့ _____ ကျေးရွာအုပ်စု _____
 ကော်မရှင်အဖွဲ့ဝင်(၁) ဝန်ထမ်း(၂) ဝန်ထမ်း(၃) မြောက်(၄) မြောက်(၅) မြောက်(၆) မြောက်(၇) မြောက်(၈) မြောက်(၉) မြောက်(၁၀)

ကျေးရွာအမည်	ဆောင်ရွက်မည့် လုပ်ငန်းများ	အတိုးအတော	ခန့်မှန်း တိုက်ရိုက်အကျိုး ခံစားခွင့်ရှိသူများ	အဆိုပြုတင်ပြသူ	စီမံကိန်းမှ ထည့်သွင်းမှု	ခန့်မှန်းကျန်ကျစရိတ်		စုစုပေါင်း
						ကျေးရွာမှ ထည့်သွင်းမှု	အခြားထည့်သွင်းမှု (ခေါ်ငြှါ)	
ကျေးကုလိ	ကျွန်ုပ်တို့အဖွဲ့အစည်းသည် ၅၅၀' x ၆' x ၆"		၈၀ - ၂၀၅ ၄၃၈ ၈ - ၂၂၃	အမျိုးသား အမျိုးသမီး အမျိုးသား+သမီး				-
				အမျိုးသား အမျိုးသမီး အမျိုးသား+သမီး				
				အမျိုးသား အမျိုးသမီး အမျိုးသား+သမီး				
				အမျိုးသား အမျိုးသမီး အမျိုးသား+သမီး				
				အမျိုးသား အမျိုးသမီး အမျိုးသား+သမီး				
				အမျိုးသား အမျိုးသမီး အမျိုးသား+သမီး				
				အမျိုးသား အမျိုးသမီး အမျိုးသား+သမီး				

ရာထူး _____ ကျေးရွာအုပ်စုစီမံကိန်း/ထောက်ပံ့ရေးဦးစီးဌာန _____ ညွှန်ကြားရေးမှူးချုပ် _____
 လက်မှတ် _____ ရက်စွဲ _____



ပုံစံ - ၈-၁၂ - အစည်းအဝေးတက်ရောက်သူများ (FORM PC 12)

လက်ညှိုး၊ စီမံကိန်း အစည်းအဝေးအားလုံးတွင် အသုံးပြုရန်၊ လူထုစည်းရုံးရေးပျံ့နှံ့မှု ကျေးဇူးတင် ကွင်းဆင်းစဉ် စစ်ဆေး၍
 ပုံစံ ၂ စီမံကိန်းစက်ဝန်းအချိန်ယောင်းပါ အစည်းအဝေးတက်ရောက် သူများစာရင်းကို ဖြည့်သွင်းရန်
 စည်းရုံးရေးမှူးအမည် **ဦး ဝေဇာတ်** (စက်ဝန်း(၁))
 ရက်စွဲ၊ 2-1-2016 စီမံကိန်းစက်ဝန်းအမှတ်ဖြစ်ပါ (V) (စက်ဝန်း(၁))
✓စက်ဝန်း(၂) □စက်ဝန်း(၃) □စက်ဝန်း(၄)
 မြို့နယ်၊ တိုင်းဒေသကြီး၊ ဝန်ကြီးဌာန၊ **အင်းစိန်**၊ ဝန်ကြီးရုံး၊ **ပဏာမ**၊ ကျေးဇူးတင်ပု **ဒေါ်ခင်မာ**၊ ကျေးဇူး **သက်ဝင်းကျော်**

စဉ်	အမည်	ကျား (V)	မ (V)	အိမ်ထောင် စုကိုယ်စား လှယ် (V) ^(၁)	လူမျိုး	လက်မှတ်
၂၈	မ ဂျော်စိန်		✓			မိန်းမ
၂၉	မ ဒေ-ဒေ		✓			မိန်းမ
၃၀	ဒေါ်ချစ်စေ		✓	✓		ချစ်စေ
၃၁	ဒေါ်ဥဒယာစိန်		✓	✓		ဥဒယာ
၃၂	ဒေါ်ဖျော်စိန်		✓	✓		ဖျော်စိန်
၃၃	ကျော်စိန်		✓			ကျော်စိန်
၃၄	မတင်မာဝင်း		✓			မတင်
၃၅	ဒေါ်ဝင်းစိန်		✓	✓		ဝင်းစိန်
၃၆	ဒေါ်ကျော်စိန်		✓	✓		ကျော်စိန်
၃၇	ဒေါ်မာစိန်		✓	✓		မာစိန်
၃၈	ဒေါ်ခင်စိန်		✓	✓		ခင်စိန်
၄၀	မခင်စိန်		✓	✓		ခင်စိန်
၄၁	မမာစိန်		✓	✓		မမာ
၄၂	ဒေါ်မာစိန်		✓	✓		မာစိန်
၄၄	မကျော်စိန်		✓			ကျော်စိန်
၄၅	ဒေါ်ခင်စိန်		✓			ခင်စိန်
၄၆	ဒေါ်မာစိန်		✓	✓		မာစိန်
၄၇	ဒေါ်မာစိန်		✓	✓		မာစိန်
၄၈	ဒေါ်မာစိန်		✓	✓		မာစိန်
၄၉	ဒေါ်မာစိန်		✓	✓		မာစိန်
၅၀	မခင်စိန်		✓			ခင်စိန်
၅၁	ဒေါ်မာစိန်		✓	✓		မာစိန်
၅၂	ဒေါ်မာစိန်		✓	✓		မာစိန်
၅၃	ဒေါ်မာစိန်		✓	✓		မာစိန်
၅၄	ဒေါ်မာစိန်		✓	✓		မာစိန်

(၁) အိမ်ထောင်စုကိုယ်စားဖြစ်ရန်မလိုပါ။ အမျိုးသား/အမျိုးသမီး အိမ်ထောင်စု တစ်စုကို ကိုယ်စားပြုသူအမည်အတိုင်း ဖြည့်သွင်းရန်။



ပုံစံ - ၈-၁၂ - အစည်းအဝေးတက်ရောက်သူများ (FORM PC 12)

လမ်းညွှန်၊ စီမံကိန်း အစည်းအဝေးအားလုံးတွင် အသုံးပြုရန်၊ လူထုစည်းရုံးရေးမှူးက ကျေးဇူးတင် ကွင်းဆင်းစဉ် စစ်ဆေး၍
 ပုံစံ ၂ စီမံကိန်းစက်ဝန်းအချိန်ဇယားပါ အစည်းအဝေးတက်ရောက် သူများစာရင်းကို ပြည့်စုံစွာရန်
 စည်းရုံးရေးမှူးအမည် **ဦး မြဝင်းကျော်**

ရက်စွဲ **2.1.2016** စီမံကိန်းစက်ဝန်းအမှတ်ဖြစ်ပါ (V) စက်ဝန်း(၁)
 စက်ဝန်း(၂) စက်ဝန်း(၃) စက်ဝန်း(၄)

ပြည်နယ်/ တိုင်းဒေသကြီး **မန္တလေး** ပြို့နယ် **ဟင်္သာစင်** ကျေးရွာအုပ်စု **ကျေးရွာ** **သစ်ပေါင်ကျေး**

စဉ်	အမည်	ကျား (V)	မ (V)	အိမ်ထောင်စုကိုယ်စားလှယ် (V) ^(၁)	လူမျိုး	လက်မှတ်
၅၅	ဦးကျော်		✓			ဦးကျော်
၅၆	ဦးကျော်		✓			ဦးကျော်
၅၇	ဦးကျော်		✓			ဦးကျော်
၅၈	ဦးကျော်	✓		✓		ဦးကျော်
၅၉	ဦးကျော်	✓		✓		ဦးကျော်
၆၀	ဦးကျော်	✓		✓		ဦးကျော်
၆၁	ဦးကျော်	✓		✓		ဦးကျော်
၆၂	ဦးကျော်	✓		✓		ဦးကျော်
၆၃	ဦးကျော်	✓		✓		ဦးကျော်
၆၄	ဦးကျော်	✓		✓		ဦးကျော်
၆၅	ဦးကျော်	✓		✓		ဦးကျော်
၆၆	ဦးကျော်	✓		✓		ဦးကျော်
၆၇	ဦးကျော်	✓		✓		ဦးကျော်
၆၈	ဦးကျော်		✓	✓		ဦးကျော်
၆၉	ဦးကျော်		✓	✓		ဦးကျော်
၇၀	ဦးကျော်		✓	✓		ဦးကျော်
၇၁	ဦးကျော်		✓	✓		ဦးကျော်
၇၂	ဦးကျော်	✓		✓		ဦးကျော်
၇၃	ဦးကျော်	✓		✓		ဦးကျော်
၇၄	ဦးကျော်		✓	✓		ဦးကျော်
၇၅	ဦးကျော်		✓	✓		ဦးကျော်
၇၆	ဦးကျော်		✓	✓		ဦးကျော်
၇၇	ဦးကျော်	✓		✓		ဦးကျော်
၇၈	ဦးကျော်		✓	✓		ဦးကျော်
၇၉	ဦးကျော်		✓	✓		ဦးကျော်
၈၀	ဦးကျော်		✓	✓		ဦးကျော်
၈၁	ဦးကျော်	✓		✓		ဦးကျော်

(၁) အိမ်ထောင်စုကိုယ်စားလှယ်၊ အမျိုးသား/အမျိုးသမီး အိမ်ထောင်စု တစ်စုကို ကိုယ်စားပြုသူမရှိသူမဆို အမှတ်ဖြစ်ပါ။



ပုံစံ - ၈-၁၂ အစည်းအဝေးတက်ရောက်သူများ (FORM PC 12)

လက်ညွှန်း၊ ဇီဝကိုရီး အစည်းအဝေးအားလုံးတွင် အသုံးပြုရန်၊ လူထုစည်းရုံးရေးပျက်ကျေရွာသို့ ကွင်းဆင်းစဉ် စစ်ဆေး၍ ပုံစံ ၂ ဇီဝကိုရီးစက်ဝန်းအချိန်ဇယားပါ အစည်းအဝေးတက်ရောက် သူများစာရင်းကို ဖြည့်သွင်းရန် စည်းရုံးရေးမှူးအမည် **ဦးစိုးကြည် ဝေကဓိ**
ရက်စွဲ၊ **၂. 1. 2015** ဇီဝကိုရီးစက်ဝန်းအမှတ်ခြစ်ပါ(✓) စက်ဝန်း(၁)
စက်ဝန်း(၂) စက်ဝန်း(၃) စက်ဝန်း(၄)

ပြည်နယ်/ တိုင်းဒေသကြီး **ထွန်းတပန်း** ပြို့နယ် **မင်းသတ်ချောင်း** ကျေးရွာအုပ်စု **ချောင်းဖျား** ကျေးရွာ **ဘင်္ဂါပေကြီးကျွန်း**

စဉ်	အမည်	ကျား (✓)	မ (✓)	အိမ်ထောင် စုကိုယ်စား လှယ်(✓) (၁)	လူမျိုး	လက်မှတ်
၈၂	ရွှေဟိရ		✓	✓		ဇော်
၈၃	ကျော်မိုးဆွေ		✓	✓		မြန်းမိုး

(၁) အိမ်ထောင်ဦးစီးဖြစ်ရန်မလိုပါ။ အမျိုးသား/အမျိုးသမီး အိမ်ထောင်စု တစ်စုကို ကိုယ်စားပြုသူမည်သူမဆို အမှတ်ခြစ်ပါ။



ပုံစံ - ၈၁၂ - အစည်းအဝေးတက်ရောက်သူများ (FORM PC 12)

လမ်းညွှန်၊ စီမံကိန်း အစည်းအဝေးအားလုံးတွင် အသုံးပြုရန်၊ လူထုစည်းရုံးရေးမှူးက ကျေးဇူးတင် တောင်းဆို စစ်ဆေး၍ ပုံစံ ၂ စီမံကိန်းစက်ဝန်းအချိန်ဇယားပါ အစည်းအဝေးတက်ရောက် သူများစာရင်းကို ဖြည့်သွင်းရန် စည်းရုံးရေးမှူးအမည် ရက်စွဲ၊ ၃.၁.၂၀၁၆ စီမံကိန်းစက်ဝန်းအမှတ်(ဖြစ်ပါ)(✓) ()စက်ဝန်း(၂) ()စက်ဝန်း(၃) ()စက်ဝန်း(၄) ()စက်ဝန်း(၁)

ပြည်နယ်/ တိုင်းဒေသကြီး၊ ပြို့နယ်၊ ဖြစ်ပေါ်ရေး၊ ကျေးဇူးတင်မှု၊ ကျေးဇူး သာဓကပါစာရွက်စာတမ်း

အစည်းအဝေးခေါင်းစဉ်

စဉ်	အမည်	ကျား (✓)	မ (✓)	အိမ်ထောင် စုကိုယ်စား လှယ်(V) ^(၁)	လူမျိုး	လက်မှတ်
၁	သန်းစိန်	✓		✓	ဗမာ	သန်း
၂	ဦးမောင်ခိုင်	✓		✓	မ	ဦး
၃	အောင်မင်း	✓		✓	မ	မင်း
၄	ဒေါ်ခင်မောင်	✓		✓	မ	မင်း
၅	ဒေါ်အောင်အောင်	✓		✓	မ	အောင်
၆	ဒေါ်အောင်အောင်	✓		✓	မ	အောင်
၇	ဒေါ်အောင်အောင်	✓		✓	မ	အောင်
၈	မောင်မောင်	✓		✓	မ	မောင်
၉	ဒေါ်အောင်အောင်		✓	✓	မ	အောင်
၁၀	ဒေါ်အောင်အောင်	✓		✓	မ	အောင်
၁၁	သင်းသင်း		✓	✓	မ	သင်း
၁၂	ဒေါ်အောင်အောင်	✓		✓	မ	အောင်
၁၃	အောင်အောင်	✓		✓	မ	အောင်
၁၄	ဒေါ်အောင်အောင်	✓		✓	မ	အောင်
၁၅	အောင်အောင်	✓		✓	မ	အောင်
၁၆	အောင်အောင်	✓		✓	မ	အောင်
၁၇	အောင်အောင်	✓		✓	မ	အောင်
၁၈	အောင်အောင်	✓		✓	မ	အောင်
၁၉	အောင်အောင်	✓		✓	မ	အောင်
၂၀	အောင်အောင်	✓		✓	မ	အောင်
၂၁	အောင်အောင်	✓		✓	မ	အောင်
၂၂	အောင်အောင်	✓		✓	မ	အောင်
၂၃	အောင်အောင်	✓		✓	မ	အောင်
၂၄	အောင်အောင်	✓		✓	မ	အောင်
၂၅	အောင်အောင်	✓		✓	မ	အောင်
၂၆	အောင်အောင်	✓		✓	မ	အောင်
၂၇	အောင်အောင်	✓		✓	မ	အောင်

စုစုပေါင်း

(၁) အိမ်ထောင်ဦးစီးဌာနမှတ်ပုံတင်၊ အမျိုးသား/အမျိုးသမီး အိမ်ထောင်စု တစ်စုကို ကိုယ်စားပြုသူမရှိသူမဆို အမှတ်ပြုပါ။
 ကိုယ်စားပြုသူ - ၆၁ ကျား - ၂၆ မောင်မ - ၈၀
 ၁၀ - ၅၄



ပုံစံ - စ-၁၂ - အစဉ်းအဝေးတက်ရောက်သူများ (FORM PC 12)

လယ်ညွန့်၊ စီမံကိန်း အစဉ်းအဝေးအားလုံးတွင် အသုံးပြုရန်၊ လူထုစည်းရုံးရေးမှူးက ကျေးဇူးတင်၍ ကွင်းဆင်းစဉ် စစ်ဆေး၍
 ပုံစံ ၂ စီမံကိန်းစက်ဝန်းအချိန်ဇယားပါ အစဉ်းအဝေးတက်ရောက် သူများစာရင်းကို ဖြည့်သွင်းရန်
 စည်းရုံးရေးမှူးအမည် ဦး ဒါဇွန်ဝေကစ
 ရက်စွဲ၊ ၃.၁.၂၀၁၆ စီမံကိန်းစက်ဝန်းအမှတ်ဖြစ်ပါ (✓) စက်ဝန်း(၁)
 စက်ဝန်း(၂) စက်ဝန်း(၃) စက်ဝန်း(၄)

ပြည်နယ်/ တိုင်းဒေသကြီး	မြို့နယ် အင်းစိန်	ကျေးရွာအုပ်စု ဇနားစိန်	ကျေးရွာ သစ်ပေါင်ကျွန်း
------------------------	----------------------	---------------------------	---------------------------

စဉ်	အမည်	ကျား (✓)	မ (✓)	အိမ်ထောင် စုကိုယ်စား လှယ်(✓) ^(၁)	လူမျိုး	လက်မှတ်
၂၈	ခင်ကျော်စိန်		✓	✓	ဗမာ	ကျော်စိန်
၂၉	ခင်ကျော်စိန်		✓	✓	"	စော
၃၀	ခင်ကျော်စိန်		✓	✓	"	ကျော်
၃၁	ခင်ကျော်စိန်		✓	✓	"	စိန်
၃၂	ခင်ကျော်စိန်		✓	✓	"	ကျော်စိန်
၃၃	ခင်ကျော်စိန်		✓	✓	"	ကျော်စိန်
၃၄	ခင်ကျော်စိန်		✓	✓	"	ကျော်စိန်
၃၅	ခင်ကျော်စိန်		✓	✓	"	ကျော်စိန်
၃၆	ခင်ကျော်စိန်		✓	✓	"	ကျော်စိန်
၃၇	ခင်ကျော်စိန်		✓	✓	"	ကျော်စိန်
၃၈	ခင်ကျော်စိန်		✓	✓	"	ကျော်စိန်
၃၉	ခင်ကျော်စိန်		✓	✓	"	ကျော်စိန်
၄၀	ခင်ကျော်စိန်		✓	✓	"	ကျော်စိန်
၄၁	ခင်ကျော်စိန်		✓	✓	"	ကျော်စိန်
၄၂	ခင်ကျော်စိန်		✓	✓	"	ကျော်စိန်
၄၃	ခင်ကျော်စိန်		✓	✓	"	ကျော်စိန်
၄၄	ခင်ကျော်စိန်		✓	✓	"	ကျော်စိန်
၄၅	ခင်ကျော်စိန်		✓	✓	"	ကျော်စိန်
၄၆	ခင်ကျော်စိန်		✓	✓	"	ကျော်စိန်
၄၇	ခင်ကျော်စိန်		✓	✓	"	ကျော်စိန်
၄၈	ခင်ကျော်စိန်		✓	✓	"	ကျော်စိန်
၄၉	ခင်ကျော်စိန်		✓	✓	"	ကျော်စိန်
၅၀	ခင်ကျော်စိန်		✓	✓	"	ကျော်စိန်
၅၁	ခင်ကျော်စိန်		✓	✓	"	ကျော်စိန်
၅၂	ခင်ကျော်စိန်		✓	✓	"	ကျော်စိန်
၅၃	ခင်ကျော်စိန်		✓	✓	"	ကျော်စိန်
၅၄	ခင်ကျော်စိန်		✓	✓	"	ကျော်စိန်

(၁) အိမ်ထောင်စုစီးမြစ်ရန်မလိုပါ။ အမျိုးသား/အမျိုးသမီး အိမ်ထောင်စု တစ်စုကို ကိုယ်စားပြုသူမည်သူမဆို အမှတ်ဖြစ်ပါ။



ပုံစံ - ၈-၁၂ - အစည်းအဝေးတက်ရောက်သူများ (FORM PC 12)

လမ်းညွှန်၊ စီမံကိန်း၊ အစည်းအဝေးအားလုံးတွင် အသုံးပြုရန်၊ လူထုစည်းရုံးရေးမှူးက ကျေးဇူးသို့ ကွင်းဆင်းစဉ် စစ်ဆေး၍ ပုံစံ ၂ စီမံကိန်းစက်ဝန်းအချိန်ဇယားပါ အစည်းအဝေးတက်ရောက် သူများစာရင်းကို ဖြည့်သွင်းရန် စည်းရုံးရေးမှူးအမည်

ရက်စွဲ၊ ၃.၁.၂၀၁၆

စီမံကိန်းစက်ဝန်းအမှတ်ဖြစ်ပါ (V) စက်ဝန်း(၁)

စက်ဝန်း(၂) စက်ဝန်း(၃) စက်ဝန်း(၄)

ပြည်နယ်/ တိုင်းဒေသကြီး၊ ဗြိတိန်နယ် မဟေမာရူး၊ ကျေးရွာအုပ်စု၊ ကျေးရွာ သစ်တောပျိုငါးကျွင်

စဉ်	အမည်	ကျား (V)	မ (V)	အိမ်ထောင်စုကိုယ်စားလှယ် (V) ^(၁)	လူမျိုး	လက်မှတ်
၅၅	ဒေါ်ခိုင်အောင်		✓	✓	မ.မာ	ခိုင်အောင်
၅၆	ဒေါ်ခင်စု		✓	✓	"	ခင်စု
၅၇	ဦးစိုးမြင့်စိုးမြင့်	✓			"	စိုးမြင့်
၅၈	မောင်အောင်	✓		✓	"	မောင်အောင်
၅၉	ဦးစိုးစိန်	✓		✓	"	စိုးစိန်
၆၀	မ.အောင်စိန်	✓		✓	"	အောင်စိန်
၆၁	ဦးစိုးစိန်	✓		✓	"	စိုးစိန်
၆၂	မ.အောင်စိန်		✓		"	အောင်စိန်
၆၃	မ.အောင်စိန်		✓	✓	"	အောင်စိန်
၆၄	ဦးစိုးစိန်	✓		✓	"	စိုးစိန်
၆၅	မ.အောင်စိန်	✓		✓	"	အောင်စိန်
၆၆	ဒေါ်အောင်စိန်		✓	✓	"	အောင်စိန်
၆၇	ဦးစိုးစိန်	✓		✓	"	စိုးစိန်
၆၈	ဒေါ်အောင်စိန်		✓	✓	"	အောင်စိန်
၆၉	မ.အောင်စိန်		✓	✓	"	အောင်စိန်
၇၀	မ.အောင်စိန်		✓	✓	"	အောင်စိန်
၇၁	မ.အောင်စိန်		✓	✓	"	အောင်စိန်
၇၂	မ.အောင်စိန်		✓	✓	"	အောင်စိန်
၇၃	မ.အောင်စိန်		✓	✓	"	အောင်စိန်
၇၄	မ.အောင်စိန်		✓	✓	"	အောင်စိန်
၇၅	မ.အောင်စိန်		✓	✓	"	အောင်စိန်
၇၆	မ.အောင်စိန်		✓	✓	"	အောင်စိန်
၇၇	မ.အောင်စိန်		✓	✓	"	အောင်စိန်
၇၈	မ.အောင်စိန်		✓	✓	"	အောင်စိန်
၇၉	မ.အောင်စိန်	✓		✓	"	အောင်စိန်
၈၀	ဦးစိုးစိန်	✓			"	စိုးစိန်

(၁) အိမ်ထောင်စုစီးခြင်းရန်မလိုပါ။ အမျိုးသား/အမျိုးသမီး အိမ်ထောင်စု တစ်စုကို ကိုယ်စားပြုသူမည်သူမဆို အမှတ်ဖြစ်ပါ။



၁၄။ အစည်းအဝေး မှတ်တမ်းများ



လူထုဖွံ့ဖြိုးရေးအဖွဲ့

စစ်ကိုင်းတိုင်းဒေသကြီးပင်လည်ဘူးမြို့နယ်

ကျေးရွာအစည်းအပေးပုဂ္ဂိုလ်တမ်း

ကျေးရွာ အင်မော်လွတ်

ကျေးရွာအုပ်စု နောင်စု

အစည်းအဝေးပြုလုပ်သည့်နေ့ရက်၊ အချိန်နှင့် နေရာအမျိုးအမည်

အစည်းအဝေးပြုလုပ်သည့်နေ့ရက်၊ 2-1-2016

အစည်းအဝေးပြုလုပ်သည့်အကြောင်းအရာ ဗိုလ်ထူးစိန်စိန်၊ ဗိုလ်ထူးပထမအောင်အောင်၊ အောင်မြင်စွာ

အစည်းအဝေးတက်ရောက်သူဦးရေ ကျား (၃၇) ဦး၊ မ (၄၆) ဦး = (၈၃) ဦး

ဆွေးနွေးချက်များ

ဆွေးနွေးချက် (၁)

စိန်စိန်နှင့် ဗိုလ်ထူးပထမအောင်အောင်တို့၏ အကြောင်းအရာများကို အသေးစိတ် ဆွေးနွေး သည်။

စေတနာ့ဝန်ထမ်း ဖွဲ့စည်းပေးရန်၊ နှစ်စဉ် ပြုလုပ်ရန်၊ နှစ်စဉ် အစည်းအဝေး ပြုလုပ်ရန်၊ နှစ်စဉ် အစည်းအဝေး ပြုလုပ်ရန်၊ နှစ်စဉ် အစည်းအဝေး ပြုလုပ်ရန်။

ဆွေးနွေးချက် (၂)

ကော်မတီ ဖွဲ့စည်းပေးရန်၊ ကော်မတီဝင်များကို ရွေးချယ်ပေးရန်၊ ကော်မတီ ဖွဲ့စည်းပေးရန်။

ကျေးရွာအုပ်စုများကို စစ်ဆေးရန်၊ ကျေးရွာအုပ်စုများကို စစ်ဆေးရန်၊ ကျေးရွာအုပ်စုများကို စစ်ဆေးရန်။

ကျေးရွာအုပ်စုများကို စစ်ဆေးရန်၊ ကျေးရွာအုပ်စုများကို စစ်ဆေးရန်၊ ကျေးရွာအုပ်စုများကို စစ်ဆေးရန်။



ဆုံးဖြတ်ချက်များ

ဆုံးဖြတ်ချက်(၁)
ဒီဇင်ဘာ ၂၀၂၀ ခုနှစ် ယာဉ်ထွက် စောင့်ရှောက်မှု နှိပ်စားခြင်း ခံစားရမှု ဆုံးမရေးအဖွဲ့သည်
ကျေးဇူးတင်စိတ်ဖြင့် ယူဆပြီး ဗဟိုဌာန၊ ပျားသီးခြားဌာနနှင့် ကျေး-မစာနာ၊ တို့
ပါဝင်စွမ်းအားဖြင့် ဖြေရှင်းပါမည်။

ဆုံးဖြတ်ချက်(၂)
ကော်မတီဝင် ဥက္ကဋ္ဌ ဘွား-၁ ဦး၊ မ-၁ ဦး၊ ဖွဲ့စည်းရေး ဗဟိုဌာန၊ ဘွား-၁ ဦး၊
မ-၁ ဦး ဖွဲ့စည်းဆုံးမရေးအဖွဲ့အဖြစ် ဖြစ်ပေါ်စေပါမည်။

သဘောတူညီချက်များ

(၁) ကော်မတီဝင် ဘွား-၁ ဦး၊ မ-၁ ဦး ဖွဲ့စည်းပါမည်။

(၂)

(၃)

ဦး နိုင်စောစော
(မှတ်တမ်းတင်)



လူထုတိုက်ပြုစီမံကိန်း

စစ်ကိုင်းတိုင်းဒေသကြီး၊ ပင်လည်ဘူးမြို့နယ်

ကျေးရွာအစည်းအဝေးမှတ်တမ်း

ကျေးရွာ သစ်ပေါင်းကျင်း

ကျေးရွာအုပ်စု နောင်ခူး

အစည်းအဝေးပြုလုပ်သည့်နေရာ၊ ကျေးရွာအုပ်စု၏အရပ်

အစည်းအဝေးပြုလုပ်သည့်နေ့ရက်၊ 3.1.2018

အစည်းအဝေးပြုလုပ်သည့်အကြောင်းအရာ ဒုတိယအစည်းအဝေး၊ မိတ်ဆက်ဒုတိယအစည်းအဝေး

အစည်းအဝေးတက်ရောက်သူဦးရေ ကျား (၂၆) ဦး၊ မ (၅၄) ဦး = () ဦး

ဆွေးနွေးချက်များ

ဆွေးနွေးချက် (၁)

ကော်မတီအဖွဲ့ဝင်များ မြန်မာနိုင်ငံတော်အစိုးရအဖွဲ့သည် ကျေးရွာကော်မတီဝင်များ၊ ပြည်သူ့ကျေးရွာအုပ်စုများ၊ ကျေးရွာအုပ်စုကော်မတီဝင်များ၊ ကျေးရွာအုပ်စုအဖွဲ့ဝင်များ၊ ကျေးရွာအဖွဲ့ဝင်များကို ရွေးချယ် ဆွေးနွေးခြင်း ပါသည်။

ဆွေးနွေးချက် (၂)

ဒို့ စာပေးလုပ်ငန်းဆိုင်ရာအဖွဲ့ဝင်များ၊ သဘောတူညီကြေးငွေအဖွဲ့ဝင်များ၊ ကျေးရွာအုပ်စုအဖွဲ့ဝင်များ၊ ကျေးရွာအုပ်စုအဖွဲ့ဝင်များ၊ ကျေးရွာအုပ်စုအဖွဲ့ဝင်များ၊ ကျေးရွာအုပ်စုအဖွဲ့ဝင်များ၊ ကျေးရွာအုပ်စုအဖွဲ့ဝင်များကို ရွေးချယ် ဆွေးနွေးခြင်း ပါသည်။ ကျေးရွာအုပ်စုအဖွဲ့ဝင်များ၊ ကျေးရွာအုပ်စုအဖွဲ့ဝင်များ၊ ကျေးရွာအုပ်စုအဖွဲ့ဝင်များ၊ ကျေးရွာအုပ်စုအဖွဲ့ဝင်များကို ရွေးချယ် ဆွေးနွေးခြင်း ပါသည်။



ဆုံးဖြတ်ချက်များ။

ဆုံးဖြတ်ချက်(၁)

လက်ရှိဇက် မဝဘဲ ဥက္ကဋ္ဌအား အစည်းအဝေးအတွင်း ဇက်ဆီ ၁၄ ညှိ ညှိရန်ဆုံးဖြတ်
ခဲ့သည်။ အမျိုးမျိုး၊ ဘဏ္ဍာစီ၊ အောက်ဥက္ကဋ္ဌတစ်ဦးကို စီမံခန့်ခွဲနိုင်မှု၊ စွမ်း
ဆောင်နိုင်မှု စွဲစွာ ဖြစ်စေနိုင်ရေး။

ဆုံးဖြတ်ချက်(၂)

ဦးစားပေးလုပ်ငန်းစဉ်တိုင်း ပထမဦးစားပေး ဌာနတွင်းဆန်းစစ်ရေးအဖွဲ့အစည်းအဖွဲ့
သစ်၊ ပြုပြင်ခြင်းလုပ်ငန်းတွင် ကျေးဇူးတင်တတ်ရန် ပါဝင်နိုင်ရေးစောင့်ရှောက်

သဘောတူညီချက်များ။

(၁) ဥက္ကဋ္ဌ အဖွဲ့အား ဦးဆုံးဗြိသိတို့ အစည်းအဝေး သဘောတူညီသည်။

(၂) မ ဥက္ကဋ္ဌနေရာအား အောက်အဖွဲ့အစည်း အဖွဲ့အစည်း

(၃)

(မှတ်တမ်းတင်)



၁၅။ ကဏ္ဍအလိုက် အခက်အခဲမှတ်တမ်း

သစ်ပေါင်းကျမ်း: ကဏ္ဍအလိုက် ဦးစားပေးဖွံ့ဖြိုးရေးလုပ်ငန်းစဉ်များ

၁။ ကျားရွာဖွံ့ဖြိုးရေးအထောက်အကူပြုကော်မတီတွင် ထားရှိရပါမည်။ အခြားဌာနများနှင့် ညှိနှိုင်းရန်အတွက် မိတ္တူအား

ဦးစားပေး:	လုပ်ငန်း	အဆိုပြုသူ	လ/နှစ်	လုပ်ဆောင်မည့်သူ	ပြင်ပမှ ထောက်ပံ့ပေးသူ
: ဖွံ့ဖြိုးရေးဌာန	၁။ စွာတွင်းပရိယတ္တိ	ဧကရာဇ်/...../.....	ကျေးဇူးဦးစိုး	
	မူကြံကျေခမ်း	ဧကရာဇ်/...../.....	၂	
	မူဝါဒနှင့်ကျေခမ်းဆောင်ရွက်ခြင်း	ဧကရာဇ်/...../.....	၂	
	စာကြည့်တိုက်	ဧကရာဇ်/...../.....	၂	
	စွာတွင်းပရိယတ္တိ (အားကစား) - ၂၀၁၈	ဧကရာဇ်/...../.....	၂	
: မြေယာဦးစီးဌာန	လက်ထပ်ပိုင်ဆိုင်မှု၊ စက်ယာဉ်အစားအကွဲ	ဧကရာဇ်/...../.....	၂	
	ဖွံ့ဖြိုးရေးအစီအစဉ်များ၊ ကုန်ကျစရိတ်	ဧကရာဇ်/...../.....	၂	
	မူကြံကျေခမ်း၊ မူဝါဒနှင့်ကျေခမ်းဆောင်ရွက်ခြင်း	ဧကရာဇ်/...../.....	၂	
	အသုံးအကျိုးစေ့မူဝါဒ	ဧကရာဇ်/...../.....	၂	
	စီမံခန့်ခွဲမှုအစီအစဉ်နှင့်ကျေခမ်းဆောင်ရွက်ခြင်း	ဧကရာဇ်/...../.....	၂	
: မြေယာဦးစီးဌာန	ကျွန်းကျေးရွာ၊ ကျေးရွာအုပ်စု	ဧကရာဇ်/...../.....	၂	
	ကျေးရွာ၊ ကျေးရွာအုပ်စု	ဧကရာဇ်/...../.....	၂	
	ကျေးရွာအုပ်စု	ဧကရာဇ်/...../.....	၂	
	ကျေးရွာအုပ်စု	ဧကရာဇ်/...../.....	၂	
	ကျေးရွာအုပ်စု	ဧကရာဇ်/...../.....	၂	
: မြေယာဦးစီးဌာန	မူကြံကျေခမ်း	ဧကရာဇ်/...../.....	၂	
	ကျေးရွာ၊ ကျေးရွာအုပ်စု	ဧကရာဇ်/...../.....	၂	
	မူကြံသုံးစွဲမှုများ	ဧကရာဇ်/...../.....	၂	
		ဧကရာဇ်/...../.....	၂	
		ဧကရာဇ်/...../.....	၂	
: မြေယာဦးစီးဌာန	ပျောက်ဆုံးသွားသည့်စာကြည့်တိုက်	ဧကရာဇ်/...../.....	၂	
	ကျေးရွာ၊ ကျေးရွာအုပ်စု	ဧကရာဇ်/...../.....	၂	
	ကျေးရွာ၊ ကျေးရွာအုပ်စု	ဧကရာဇ်/...../.....	၂	
		ဧကရာဇ်/...../.....	၂	
		ဧကရာဇ်/...../.....	၂	



၁၆။ကျေးရွာဖွံ့ဖြိုးရေးစီမံချက်အရည်အသွေးထိန်းချုပ်မှု (Checklist for VDP)

ထိန်းချုပ်သူ-

ရက်စွဲ-

ရွာ-
မြို့နယ်-

VDP ရက်စွဲ-
ကျေးရွာအုပ်စု-

(၁) VDP စာရွက်စာတမ်းပြီးဆုံးမှုကို စစ်ဆေးပါ။ (OM အရ)

- မျက်နှာဖုံး (အဖုံး)
- မာတိကာ
- ကျေးရွာအခြေခံ Data
- PSA အကျဉ်းချုပ်နှင့် PRA လုပ်ငန်းစဉ်
- အမျိုးသား/အမျိုးသမီးအဖွဲ့များ၏ အခက်အခဲများ
- ကျေးရွာမျှော်မှန်းချက် (ဆွေးနွေးချက်ရလဒ်)
- အမျိုးသား/အမျိုးသမီးအဖွဲ့များသဘောတူထားသည့် နောင်လေးနှစ်အတွက် ဦးစားပေးလုပ်ငန်းများစာရင်း (အခြေခံအဆောက်အအုံ၊အသက်မွေးမှု၊ ပညာရေး၊ လူမှုရေးထိန်းသိမ်းမှု....)

နောက်ဆက်တွဲများ-

- လူမှုရေးအကဲဖြတ်မှု စာရွက်စာတမ်းခါတ်ပုံနှင့် PRA လုပ်ငန်းစဉ် (ဖြစ်နိုင်လျှင်)၊ မြေပုံများ ပါရမည်၊ စည်းစိမ်ပိုင်ဆိုင်မှုအဆင့်၊ venn ပုံ...
- ကျေးရွာစီမံကိန်းရေးဆွဲရေးအစည်းအဝေးမိတ္တူ
- ကျေးရွာ၏အချက်အလက် (PC 1 ပုံစံ)
- ကျေးရွာမျှော်မှန်းချက်

(၂) လူမှုရေးအကဲဖြတ်မှုအရည်အသွေးနှင့် VDP စစ်ဆေးပါ။

- VDP တွင်ပါဝင်သောဦးရေ (အမျိုးသား/အမျိုးသမီး)- |
- လူမှုရေးအကဲဖြတ်မှုအရည်အသွေးနှင့် VDP အတွက် ရက်ပေါင်း-
- PRA ပစ္စည်းများ အသုံးပြုသည့် အရေအတွက်-
- ပါဝင်သောဦးရေနှင့် လုပ်ငန်းများ မှတ်တမ်းတင်ခြင်း (အစည်းအဝေးမှတ်တမ်း၊ အဖွဲ့ခါတ်ပုံ၊ တိုင်းရင်းသားအနည်းစုနှင့် ထိခိုက်လွယ်သော အဖွဲ့များ)
 - အလွန်ကောင်း
 - ကောင်း
 - ညံ့
- လုပ်ငန်းများ မှတ်တမ်းတင်ခြင်းနှင့် အမျိုးသမီးအဖွဲ့အစည်းအဝေး၏ရလဒ် အားခွဲခြားပေးထားသလား။
 - ရှိ
 - မရှိ
- စီမံကိန်းအရေအတွက် (အမျိုးသား/အမျိုးသမီးရွေးချယ်မှုအရေအတွက်)- |
- PRAနှင့်သက်ဆိုင်သောအခြား စီမံကိန်းအရေအတွက် (အမျိုးသား/အမျိုးသမီးရွေးချယ်မှုအရေအတွက်)- |