

ပြည်ထောင်စုသမ္မတ မြန်မာနိုင်ငံတော် အစိုးရ  
စိုက်ပျိုးရေး၊ မွေးမြူရေး၊ နှင့် ဆည်မြောင်း ဝန်ကြီးဌာန  
ကျေးလက်ဒေသဖွံ့ဖြိုးတိုးတက်ရေး ဦးစီးဌာန  
ပင်လည်ဘူးမြို့နယ်



လူထုဗဟိုပြုစီမံကိန်း  
National Community Driven Development Project  
(NCDDP)



ကျေးရွာဖွံ့ဖြိုးရေးအစီအစဉ်  
Village Development Plan (VDP)  
ညောင်စိုက်ကျေးရွာ၊ နောင်မူးကျေးရွာအုပ်စု

၂၀၁၆ ခုနှစ်

ပင်လည်ဘူးမြို့



ဇာတိကာ

၁။ ပင်လည်ဘူးမြို့နယ် မြေပုံ.....2

၂။ နောင်မှူး အုပ်စုမြေပုံ ..... 3

၃။ ကျေးရွာအုပ်စုတွင်ပါဝင်သော ကျေးရွာစာရင်းများ..... 4

၄။ ကျေးရွာအခြေခံအချက်အလက်များ ..... 4

၅။ လူထုပူးပေါင်းပါဝင်သော လူမှုဆန်းစစ်ခြင်းနှင့် အကဲဖြတ်ခြင်းလုပ်ငန်းစဉ် (PSA/PRA) အကျဉ်းချုပ်ဇယား .....5

၆။ ကျေးရွာဖွံ့ဖြိုးရေးအစီအစဉ်အတွက်အသုံးပြုခဲ့သော PRA tools များနှင့်တစ်ခုချင်းစီအတွက်သုံးသပ် ချက်များ. 7

၇။ ကော်မတီဝင်များရွေးချယ်ခြင်းနှင့်ကျေးရွာဖွံ့ဖြိုးရေးအစီအစဉ်ဆောင်ရွက်မှုမှတ်တမ်းဓါတ်ပုံများ..... 29

၈။ ကော်မတီဝင်များစာရင်း..... 34

၉။ ပုံစံ ၈-၁။ ကျေးရွာအချက်အလက် ..... 35

၁၀။ ပုံစံ ၈-၂။ စီမံကိန်းစက်ဝန်းအချိန်ဇယား ..... 37

၁၁။ ပုံစံ ၈-၃။ ကျေးရွာဖွံ့ဖြိုးရေး ဦးစားပေးအစီအစဉ် ..... 39

၁၂။ ပုံစံ ၈-၄။ ကျေးရွာဖွံ့ဖြိုးရေးစီမံကိန်းလုပ်ငန်းခွဲရွေးချယ်ခြင်းပုံစံ ..... 43

၁၃။ ပုံစံ ၈-၅။ အစည်းအဝေးတက်ရောက်သူစာရင်း ..... 48

၁၄။ အစည်းအဝေး မှတ်တမ်းများ ..... 56

၁၅။ ကဏ္ဍအလိုက် အခက်အခဲမှတ်တမ်း..... 60

၁၆။ ကျေးရွာဖွံ့ဖြိုးရေးစီမံချက်အရည်အသွေးထိန်းချုပ်မှု (Checklist for VDP)..... 61



၁။ ပင်လည်ဘူးမြို့နယ် မြေပုံ

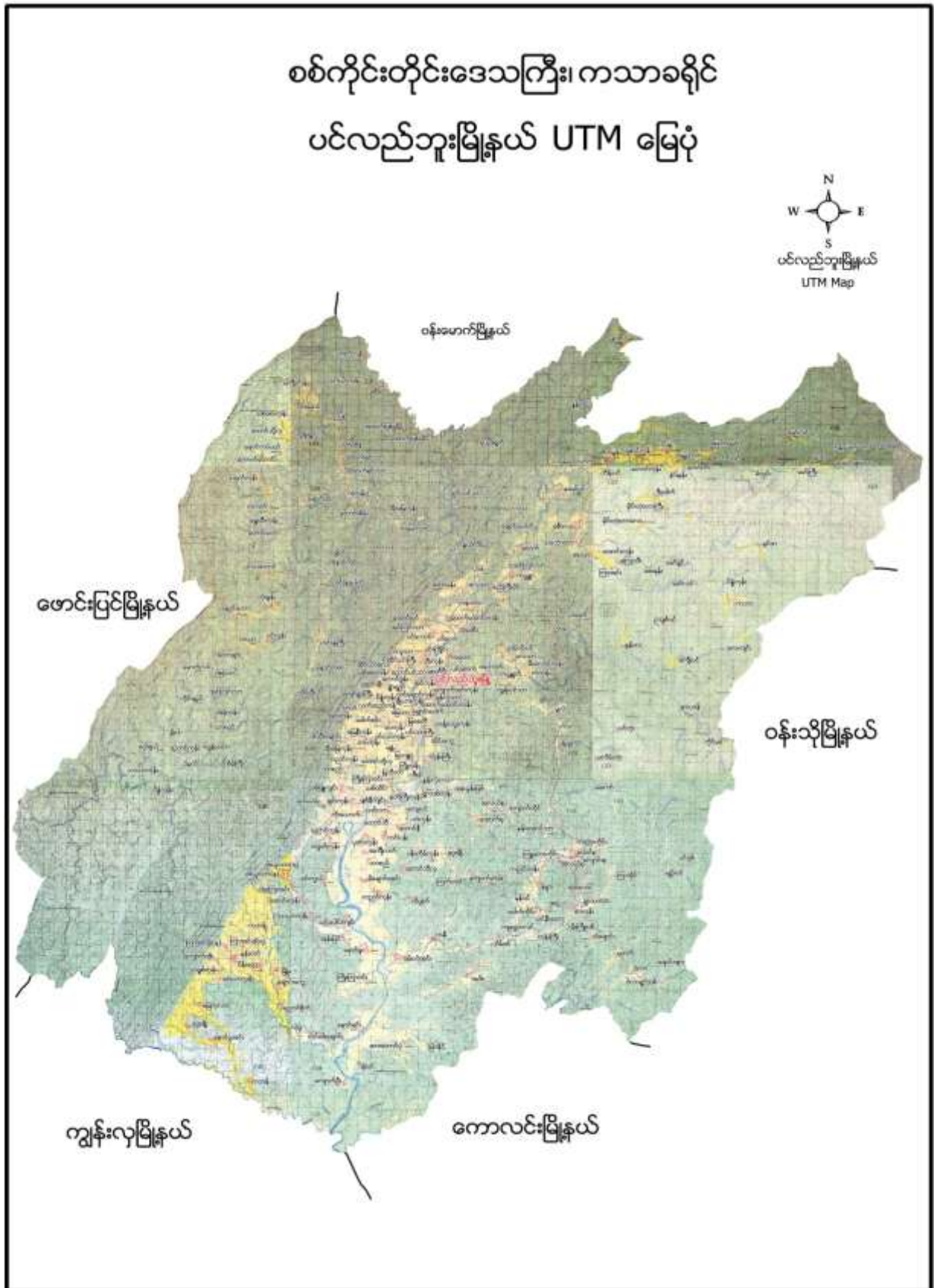



၂။ နောင်မူး အုပ်စုမြေပုံ

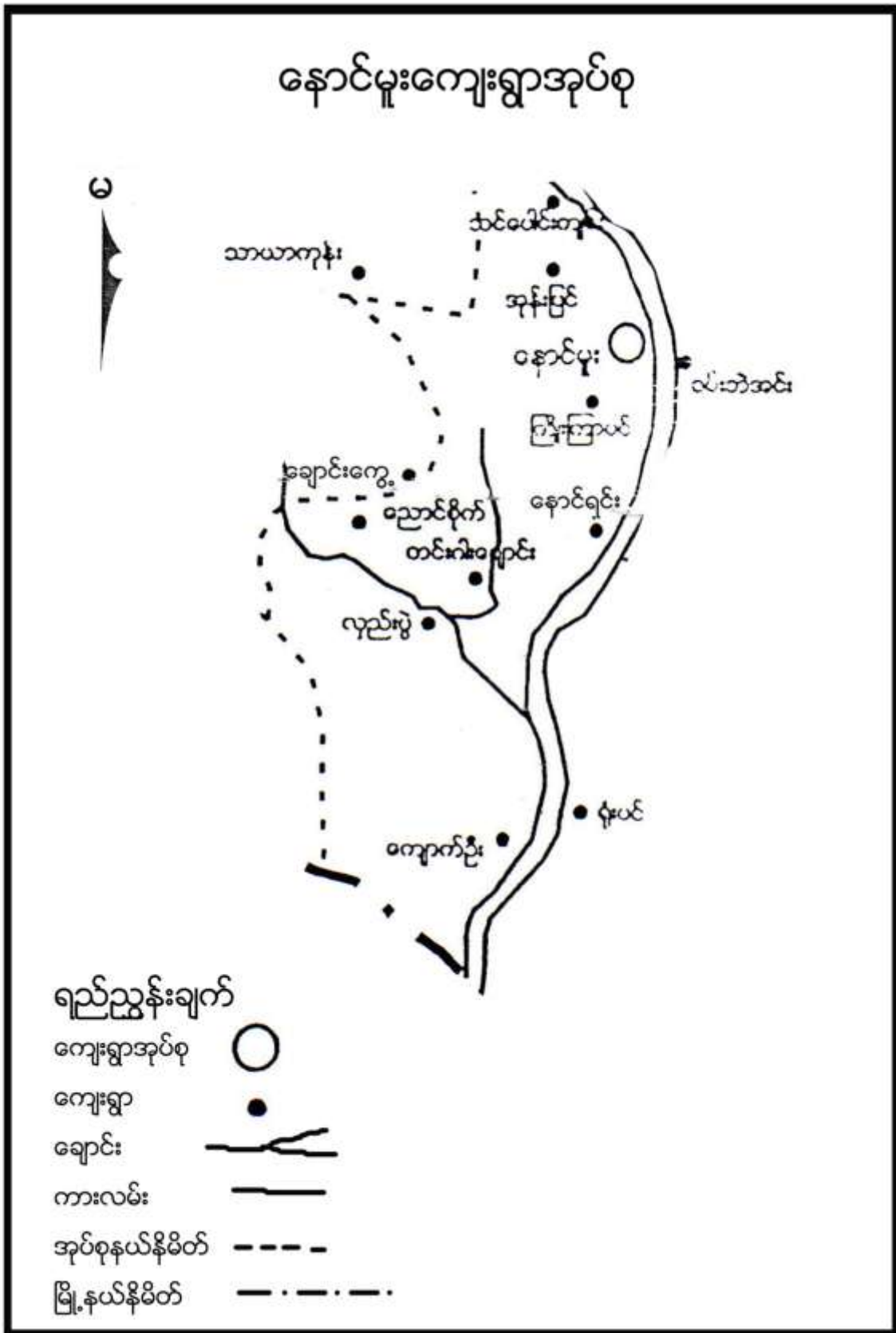



**၃။ ကျေးရွာအုပ်စုတွင်ပါဝင်သော ကျေးရွာစာရင်းများ**

နောင်မူး၊ ညောင်စိုက်၊ အုန်းပြင်၊ သင်ပေါင်းကျင်း၊ ကြိုးကြာဝင်း၊ နောင်ရင်း၊ ကျောက်ဦး၊ တင်းဝါးချောင်း၊ လှည်းပွဲ၊ ကျေးရွာတို့ဖြစ်ပါသည်။

**၄။ ကျေးရွာအခြေခံအချက်အလက်များ**

**၁။ ကျေးရွာသမိုင်းအကျဉ်း**

ညောင်စိုက်ကျေးရွာကို အိမ်ခြေ(၇)အိမ်မှ စတင်တည်ထောင်ခဲ့သည်။ ညောင်စိုက်ကျေးရွာဟု ခေါ်တွင်ရခြင်းမှာ ဝန်းသိုဇော်ဘွား ဦးအောင်မြတ် လက်ထက်က ရွာ၏လုံခြုံရေးအတွက် ငြောင့်များစိုက်ရ၍ ငြောင့်စိုက်ရွာဟုခေါ်တွင်စေခဲ့သည်။နယ်မြေဒေသခံ အဖြစ်ထားရှိခဲ့သော ငမြတ်သာ နှင့် ရွာဦးကျောင်းဆရာတော် ဦးသီလာစာရ တို့က ညောင်စိုက်ဟူသော ရွာအမည်တွင်အောင် ညောင်ပင်စိုက်ပေးခဲ့သောကြောင့်လည်း ညောင်စိုက်ရွာဟု အမည်တွင်စေခဲ့ပါသည်။

ပင်လည်ဘေးမြို့နှင့် ၂၄မိုင်ကျော်ခန့် ကွာဝေးပြီး နောင်မူ အုပ်စုကျေးရွာနှင့် ၈မိုင်ခန့် ကွာဝေးလှပါသည်။

**ထူးခြားဖြစ်စဉ်**

မရှိပါ။

**၂။ လူနည်းစုလူမျိုးစုအိမ်ထောင်စု**

မရှိပါ

**၃။ ကျေးရွာအတွင်းရှိ စုစုပေါင်းအိမ်ထောင်စု**

အမျိုးအစား	အိမ်ထောင်စု	ကျား	မ	စုစုပေါင်း
ဗမာ	၁၁၈	၉၄	၂၄	၁၁၈

**၄။ ထိခိုက်လွယ်အုပ်စု**

ထိခိုက်လွယ်အုပ်စု	အိမ်ထောင်စု	ကျား	မ	စုစုပေါင်း
သက်ကြီး	၄၇	၁၇	၃၃	၅၀
မြေယာမဲ့	၂၀	၁၅	၂၀	၃၅
မသန်စွမ်း				

**၅။ အဓိကစီးပွားရေးလုပ်ငန်းများ**

စိုက်ပျိုးရေး	မွေးမြူရေး	အသေးစားစီးပွားရေး	အခြား
စပါး	ကျွဲ	စပါးအရောင်းအဝယ်	
နှမ်းစိုက်	နွား	နှမ်းအရောင်းအဝယ်	
	ဝက်	ကုန်သွယ်ရေးရောင်း	



ဆင်ခရမ်းချဉ်သီး	ကြက်		
-သခွား			
ချဉ်ပေါင်			

**၆။ ကျေးရွာအတွင်းအဓိက ပိုင်ဆိုင်မှုများ**

ကျေးရွာပိုင်ဆိုင်မှုများ	စိုက်ပျိုးမြေ	စားကျက်မြေ	သစ်တောမြေ	သဲ/ကျောက်ရရှိမှု	ရေတွင်း/ရေကန်	စက်ရေတွင်း
အရေအတွက်	၅၀၀ဧက	၁၀၀ ဧက	၂၀၀၀ ဧက	မရှိ	၈၇	
ကျေးရွာပိုင်ဆိုင်မှုများ	ကား	ထော်လာဂျီ	စပါးကြိတ်စက်	ခြွေလှေ့စက်	အသေးစားဆည်	ဈေးဆိုင်
အရေအတွက်	၂	-	-	-	-	၅

**၇။ ကျေးရွာအတွင်းအခြားပိုင်ဆိုင်မှုများ**

ကျေးရွာပိုင်ဆိုင်မှုများ	ရေတင်စက်	လယ်ထွန်စက်	ထွန်ထယ်	ကျွဲ	နွား
အရေအတွက်	၁၀	-	၁၃၀/၁၃၀	၅၀	၁၅၀
ကျေးရွာပိုင်ဆိုင်မှုများ	ဝက်	ဆိုင်ကယ်	ကျွမ်းကျင်လုပ်သား	လုပ်သား	
အရေအတွက်	၂၀၀	၅၀	-	၅၀	

**၈။ အခြားကျေးရွာရှိအသုံးပြုနိုင်သော အရင်းအမြစ်/အချက်အလက်များ**

အရင်းအမြစ်	ဆေးခန်း	အ.လ.က/အ.ထ.က	ဈေး	ကျွမ်းကျင်လုပ်သား	လုပ်သား	မြေတူးစက်	လမ်းကြိတ်စက်
အရေအတွက်	၁	၁	-	-	၅၀	-	-

**၅။ လူထုပူးပေါင်းပါဝင်သော လူမှုဆန်းစစ်ခြင်းနှင့် အကဲဖြတ်ခြင်းလုပ်ငန်းစဉ် (PSA/PRA)**

**အကျဉ်းချုပ်ဇယား**

စဉ်	အကြောင်းအရာ	ရက်စွဲ	ဦးတည်အုပ်စု	တက်ရောက်သူ			အဓိက ဆွေးနွေးချက်များ
				ကျား	မ	ပေါင်း	
၁	လူမှုစီးပွားအဆင့် သတ်မှတ်ခြင်း(Wealth Ranking)	၂၀၁၉-၂၀	ချမ်းသာ၊ အလယ်အလတ်၊ နွမ်းပါး၊ အလွန်နွမ်းပါးအုပ်စုများ	၆၅	၄၀	၁၀၅	ကျေးရွာလူမှုစီးပွားအုပ်စုများခွဲခြားသတ်မှတ်နိုင်ရေးအတွက် အခြေခံစံနှုန်းများ သတ်မှတ်ခြင်း၊ ကျေးရွာသားများနှင့် အများသဘောတူ ခွဲခြားသတ်မှတ်ခြင်း



၂	ရာသီခွင်ပြပြက္ခဒိန် (Seasonal Calendar)	၂၅-၁-၁၆	ကော်မတီဝင်၊ အမျိုးသမီး၊ အမျိုးသားများ	၁၃	၁၆	၂၉	ရာသီဥတု၊ စိုက်ပျိုးသီးနှံများ၊ လယ်ယာလုပ်ငန်းများ၊ နေ့စားလုပ်ငန်းများ၊ မွေးမြူရေးလုပ်ငန်းများ၊ ဝမ်းစာဖူလုံမှု နှင့် ပွဲတော်များ
၃	ကျေးရွာလူမှုရေးပြ၊ သယံဇာတပြမြေပုံ (Social Map/ Resource Map)	၂၅-၁-၁၆	ရပ်မိရပ်ဖ၊ ကော်မတီဝင်များ	၉	၁၂	၂၁	အိမ်အမျိုးအစားများ၊ အခြေခံအဆောက်အဦများ၊လမ်း ပန်းဆက်သွယ်ရေးအခြေအနေ လယ်ယာမြေများ၊ မြစ်ချောင်းများ၊ ရေတွင်း ရေကန်များ၊သစ်တောများ
၄	ပြဿနာသစ်ပင် (Problem Tree)	၂၆-၁-၁၆	အမျိုးသားများကော် မတီဝင်များ	၁၆	-	၁၆	ဆွေးနွေးထားသော အခြေခံအဆောက်အဦ များနှင့် သက်မွေးဝမ်းကျောင်းလုပ်ငန်းမျ ား၊ကျန်းမာရေး၊ပညာရေး။
၅	ပြဿနာသစ်ပင် ( Problem Tree)	၂၆-၁-၁၆	အမျိုးသမီးများ	-	၁၇	၁၇	ဆွေးနွေးထားသော အခြေခံအဆောက်အဦ များနှင့် သက်မွေးဝမ်းကျောင်းလုပ်ငန်းမျ ား
၆	ကျေးရွာ၏ (၅)နှစ်စာ ဦးစားပေးအစီအစဉ် ပြ ဇယား(Metric Ranking)	၂၆-၁-၁၆	အမျိုးသားအုပ်စု၊အ မျိုးသမီးအုပ်စု၊လူင ယ်အုပ်စု၊ ရပ်မိရပ်ဖအုပ်စု	၆၁	၄၀	၁၀၁	အကျိုးပြုဦးရေ၊ အကျိုးခံစားခွင့် နှင့် အဓိက လိုအပ်ချက်များပေါ် မူတည်၍ ဆုံးဖြတ်သည်။
၇	အဖွဲ့အစည်းချိတ် ဆက်ပုံ (Venn Diagram)	၂၇-၁-၁၆	ကျေးရွာအုပ် ချုပ်ရေးအဖွဲ့၊ ကျေးရွာ စီ/ ထောက်အဖွဲ့	၁၂	၁၅	၂၇	ကျေးရွာတွင်းရှိ အဖွဲ့အစည်းများနှင့် မည်သို့သောလုပ်ငန်းများအတွ က် မည်သည့်အဖွဲ့များချိတ်ဆက်လုပ် ကိုင်မှု
၈	ပင့်ကူအိမ် ကွန်ယက် (Spider Web)	၂၇-၁-၁၆	အမျိုးသားများ နှင့် အမျိုးသမီးများ	၁၇	၁၅	၂၂	အမျိုးသားများ နှင့် အမျိုးသမီးများ တန်းတူအခွင့်အရေး ရရှိမှု နှင့် မရရှိသည့် အကြောင်းအရင်းများ



၉	ပြဿနာ၊ အခွင့်အရေး၊ လက်ရှိအခြေအနေနှင့် ပြောင်းလဲမှုညွှန်းကိန်း	၂၀၁၁-၁၂	ကျေးရွာစီ/ထောက်အဖွဲ့၊ ကျေးရွာလူထု	၂၃	၂၄	၂၇	ပြဿနာ၊ အခွင့်အရေး၊ လက်ရှိအခြေအနေ ကိုသိရှိရန်နှင့် ပြောင်းလဲနိုင်သည်ပုံစံများ
၁၀	ကျေးရွာအိမ်မက်ပြ မြေပုံ (Dream Map)	၂၀၁၁-၁၂	ကျေးရွာစီ/ထောက်အဖွဲ့၊ ကျေးရွာလူထု	၁၃	၁၁	၂၄	နောင်တစ်ချိန်တွင် ကျေးရွာတွင် ဖြစ်စေချင်သော/မြင်စေချင်သော အရာများ ထည့်သွင်းရေးဆွဲခြင်း

**၆။ ကျေးရွာဖွံ့ဖြိုးရေးအစီအစဉ်အတွက်အသုံးပြုခဲ့သော PRA tools များနှင့်တစ်ခုချင်းစီအတွက်သုံးသပ်ချက်များ**

**၁။ ကျေးရွာ၏လူမှုစီးပွားအဆင့်သတ်မှတ်ခြင်း။ (Wealth Ranking)**

အဆင့်	အခြေခံစံနှုန်းများ/ ညွှန်းကိန်းများ	အိမ်ထောင်စု	ရာခိုင်နှုန်း
ချမ်းသာ	အိမ်အခြေအနေ- အုတ်လိုင်းပြေး၊ ခြေတံရှည်၊ သွပ်မိုး၊ ပျဉ်ထောင် မြေယာပိုင်ဆိုင်မှု- ၁၀ ဧကအထက် ကျွဲ၊ နွား- ၇ ကောင်အထက် အခြားပိုင်ဆိုင်မှု- ထွန်းစက်၊ ရေစုပ်စက်၊ TV။ စပါးကြိုက်စက်၊ ဆိုင်ကယ်၊ (အထက်တန်း၊ အလယ်တန်း ကျောင်းသားရှိ)	၁၇	၁၄.၅%
အလယ်အလတ်	အိမ်အခြေအနေ- ပျဉ်ခင်း၊ ပျဉ်ကာ၊ သွပ်မိုး၊ ချေတံရှည်အိမ် မြေယာပိုင်ဆိုင်မှု- ၅ ဧက ကျွဲ၊ နွား- ၅ ကောင် အခြားပိုင်ဆိုင်မှု- လှည်းဆိုင်ကယ်၊ (အလယ်တန်းကျောင်းနေအရွယ်ကျောင်းသားရှိ)	၈၀	၆၇.၈%
နွမ်းပါး	အိမ်အခြေအနေ- ဝါးထရံကာ၊ သက်ကယ်မိုးထရံကာ၊ ချေတံရှည်အိမ် မြေယာပိုင်ဆိုင်မှု- ၂ ဧက ကျွဲ၊ နွား- ၃ ကောင်အောက် အခြားပိုင်ဆိုင်မှု- (မူလတန်းကျောင်းကျောင်းနေအရွယ်ကလေးရှိ)၊ ကျောင်းထားနိုင်	၁၃	၁၁.၈%
အလွန်နွမ်းပါး	အိမ်အခြေအနေ- ဝါးထရံကာ၊ အင်ဖက်မိုး၊ အကာမလုံ မြေယာပိုင်ဆိုင်မှု- မရှိ ကျွဲ၊ နွား- မရှိ အခြားပိုင်ဆိုင်မှု- ကျောင်းနေအရွယ်ကလေးရှိ ကျောင်းမထားနိုင်	၇	၅.၉%
<b>စုစုပေါင်း</b>		<b>၁၁၈</b>	<b>၁၀၀%</b>







**သုံးသပ်ချက်**

ရာသီဥတု-တပိုတွဲလ လယ်မှ စ၍ နယုန်လအထိ နွေရာသီဖြစ်ပါသည်။ နယုန်လ လယ် မှ စ၍ တော်သလင်း လအထိ မိုးရာသီ ဖြစ်ပါသည်။ သီတင်းကျွတ်လ မှ စတင်၍ တပိုတွဲလ လယ်အထိ ဆောင်းရာသီ ဖြစ်ပါသည်။

စိုက်ပျိုးရေး-ကဆုန်၊ နယုန်လတွင်စပါးစိုက်ပျိုးရန်ပျိုးထောင်ကြပြီးဝါဆို၊ ဝါခေါင်လတွင်ကောက်စိုက်ကြပါသည်။ သခွား၊ ပြောင်း၊ နမ်း၊ မြေပဲ၊ အာလူး၊ ကြက်သွန်အနည်းငယ်စိုက်ပျိုးကြသည်။ စိုက်ပျိုးရေးလုပ်ငန်းမှ တစ်နေ့ဝင်ငွေ ၂၅၀၀ ကျပ်၊ တစ်လ ဝင်ငွေ ၇၅၀၀၀ ကျပ် နှင့် တစ်နှစ်ဝင်ငွေ ၈၅၀၀၀၀ ကျပ် ရရှိပါသည်။

မွေးမြူရေး-မွေးမြူရေး လုပ်ငန်းများကို ရာသီမရွေးလုပ်ကိုင်ကြပါသည်။ လုပ်ငန်းခွင်အတွက် ကျွဲ၊ နွားများ မွေးမြူကြပြီး အိမ်ခြေထက်ဝက်ခန့်မှာ ကြက်၊ ဝက်များမွေးမြူကြပါသည်။

နေ့စားလုပ်ငန်း- ဝါဆို၊ ဝါခေါင်လတွင် လယ်ယာလုပ်ငန်းခွင် များရှိခြင်းကြောင့် ဝင်ငွေရရှိပါသည်။ သီတင်းကျွတ်၊ တန်ဆောင်မုန်း နှင့် နတ်တော် လများတွင်စပါးရိတ်သိမ်းခြွေလှေ့ခြင်း လုပ်ငန်းများ ရှိခြင်းကြောင့် ဝင်ငွေရရှိပါသည်။ နေ့စားလုပ်ငန်းမှ တစ်နေ့ဝင်ငွေ ၃၀၀၀ ကျပ်၊ တစ်လ ဝင်ငွေ ၉၀၀၀၀ကျပ် နှင့် တစ်နှစ်ဝင်ငွေ ၇၀၀၀၀၀ ကျပ် ရရှိပါသည်။

သဘာဝဘေးအန္တရာယ် ။ မိုးရာသီတွင်မိုးသည်းထန်ခြင်းရံဖန်ရံခါ စပါးခင်းများရေလွှမ်းပါသည်။ လေပြင်း ကျရောက် တတ်သည့်အခါလည်းရှိပါသည်။

ဝမ်းစာဖူလုံမှု- ဝါခေါင်၊ တော်သလင်း၊ သီတင်းကျွတ်လများတွင် စပါးကုန်ချိန်ဖြစ်၍ဝမ်းစာဖူလုံမှုမရှိပါ။

အလုပ်သမားရှားပါးမှု- တန်ခူး၊ နတ်တော်၊ ပြာသိုလများတွင်အလုပ်သမားရှားပါးမှုများရှိပါသည်။ ပွင့်လင်းရာသီ တွင် ရွှေ့ပြောင်းလုပ်သားသွားလာမှုရှိပါသည်။

ပွဲတော်များ-တန်ခူးလတွင် သင်္ကြန်ပွဲတော်ပြုလုပ်ပါသည်။ ကဆုန်လတွင်ညောင်ရေသွန်းပွဲ၊ ဝါဆိုလတွင် သင်္ကန်းကပ်ပွဲတော်ရှိပါသည်။ သီတင်းကျွတ်လတွင် မီးထွန်းပွဲတော်ရှိပါသည်။ တန်ဆောင်မုန်းလတွင် ကထိန် ပွဲ၊ တပေါင်းလတွင် အလှူပွဲများရှိပါသည်။





**သုံးသပ်ချက်**

**လူနေထိုင်မှု ပုံစံ-** စီပွားရေးအဆင့် (၄) မျိုးရှိပြီး ကျေးရွာများတွင် စုစည်းစွာနေထိုင်ကြပါသည်။

**လမ်းပန်းဆက်သွယ်ရေး-** ညောင်စိုက်ကျေးရွာသည် ပင်လည်ဘူးမြို့နှင့် ၂၄ မိုင်ခန့်ကွာဝေးပြီး ကျေးရွာတွင်းရှိ လမ်းများ၊ ရွာချင်းဆက်လမ်းများမှာ မြေသားလမ်းများဖြစ်သောကြောင့် မိုးတွင်းကာလများတွင် လမ်းပန်းဆက်သွယ်ရေး ခက်ခဲပါသည်။

**ကျန်းမာရေး-** ကလေးမွေးဖွားခြင်းအတွက် အရံသားဖွား၊ အရပ်လက်သည်ရှိပါသည်။ အဓိကဆေးကုသမှု ခံယူခြင်းကို မြို့နယ်ဆေးရုံ၊ ကျေးရွာအုပ်စုရှိကျေးလက်ဆေးပေးခန်း သို့သွားရောက်၍ ဆေးကုသမှု ခံယူရပါသည်။ မိုးတွင်းကာလတွင် ဝမ်းရောဂါ၊ ငှက်ဖျားရောဂါများဖြစ်တက်သည်။

**သောက်သုံးရေ-** ကျေးရွာတွင် ရေတွင်းများ၊ ပိုက်တွင်းအနည်းငယ်သာရှိပြီး သောက်သုံးရေ ဖူလုံမှုရှိပါသည်။

**အခြား-** ညောင်စိုက်ကျေးရွာ၏ အရှေ့ဘက်တွင် ဘုန်းတော်ကြီးကျောင်း၊မြောက်ဘက်တွင် စာသင်ကျောင်း အနောက်ဘက်တွင် ဝါးယောချောင်းရှိပြီး တောင်ဘက် နှင့် အနောက်ဘက်တို့တွင် သစ်တောမြေများဖုံးလွှမ်းကာ ရွာ၏ မြောက်ဘက်ခြမ်းတွင် စားကျက်မြေများရှိပါသည်။



၄။ ကျေးရွာအရင်းအမြစ်ပြမြေပုံနှင့်သုံးသပ်ချက်

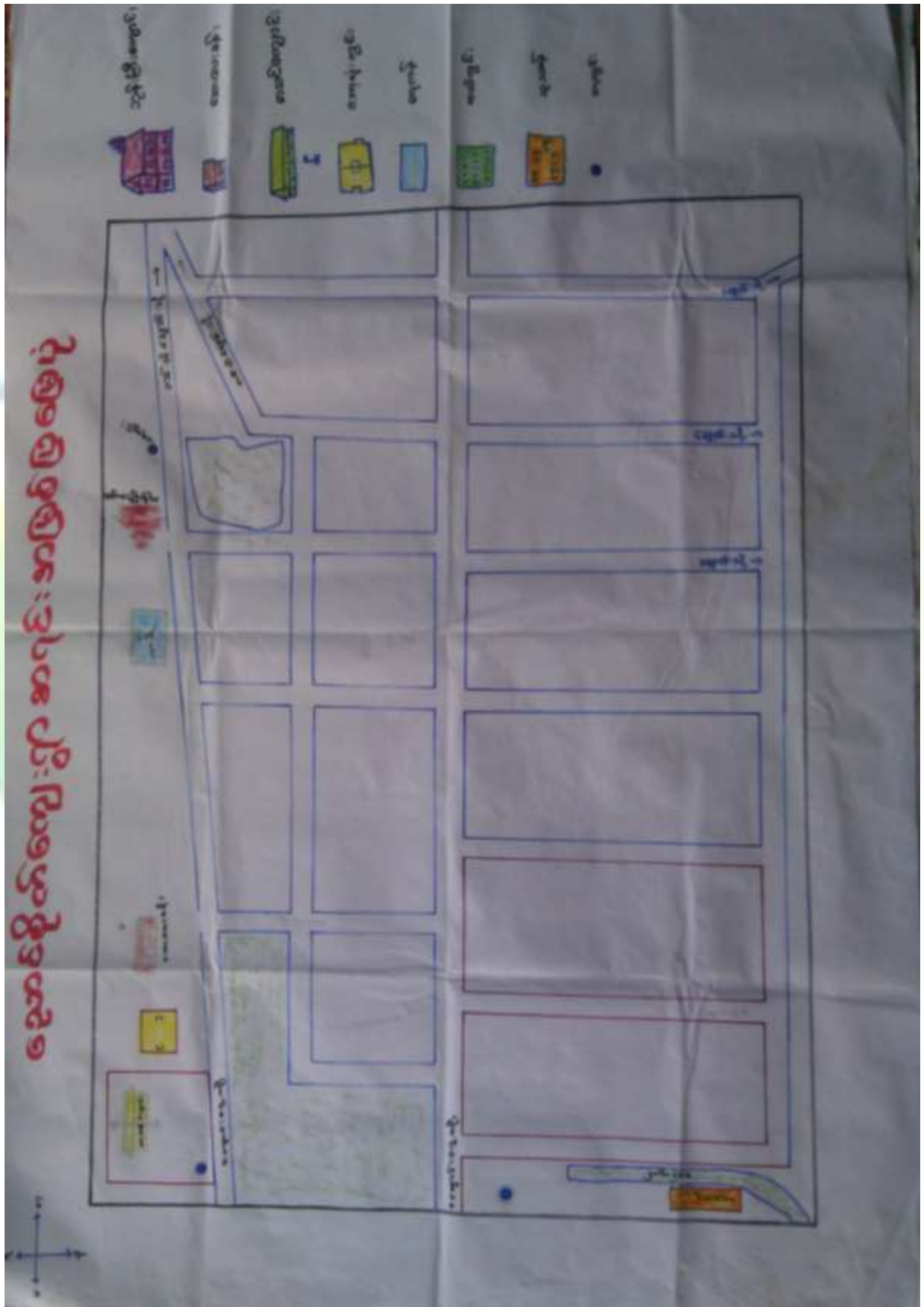



**သုံးသပ်ချက်**

**ပတ်ဝန်းကျင်ရှိအရင်းအမြစ်များ-** ရွာပတ်ဝန်းကျင်ရှိသစ်တောများမှထင်းထုတ်ယူသုံးစွဲနိုင်ပါသည်။ ဝါးများခုတ်ယူသုံးစွဲနိုင်ပါသည်။ကျေးရွာ၏အနီးတွင်မူးချောင်းရှိ၍ သဲများရရှိနိုင်ပြီး ရွာ၏ မြောက်ဘက်နှင့် တောင်ဘက်တွင် စာကျက်မြေများရှိခြင်းကြောင့် တိရိစ္ဆာန်များ လွတ်ကျောင်းနိုင်ပါသည်။

**စီးပွားရေးလုပ်ကိုင်စားသောက်ရသောအရင်းအမြစ်-**လယ်ယာမြေများအသုံးပြု၍ စပါး၊ပဲအမျိုးမျိုး၊ နှမ်း ၊စသည်တို့ကိုစိုက်ပျိုးနိုင်သည်။စားကျက်မြေများတွင်ကျွဲ၊နွားများမွေးမြူနိုင်ပါသည်။ မြေလွတ်မြေရိုင်းများ ပေါများသော်လည်း နှစ်ရှည်ပင်စီးပွားဖြစ်စိုက်ပျိုးနိုင်ခြင်းမရှိပါ။





၅။ အမျိုးသားများတင်ပြသော ပြဿနာသစ်ပင် နှင့် ဖြေရှင်းနည်းလမ်း

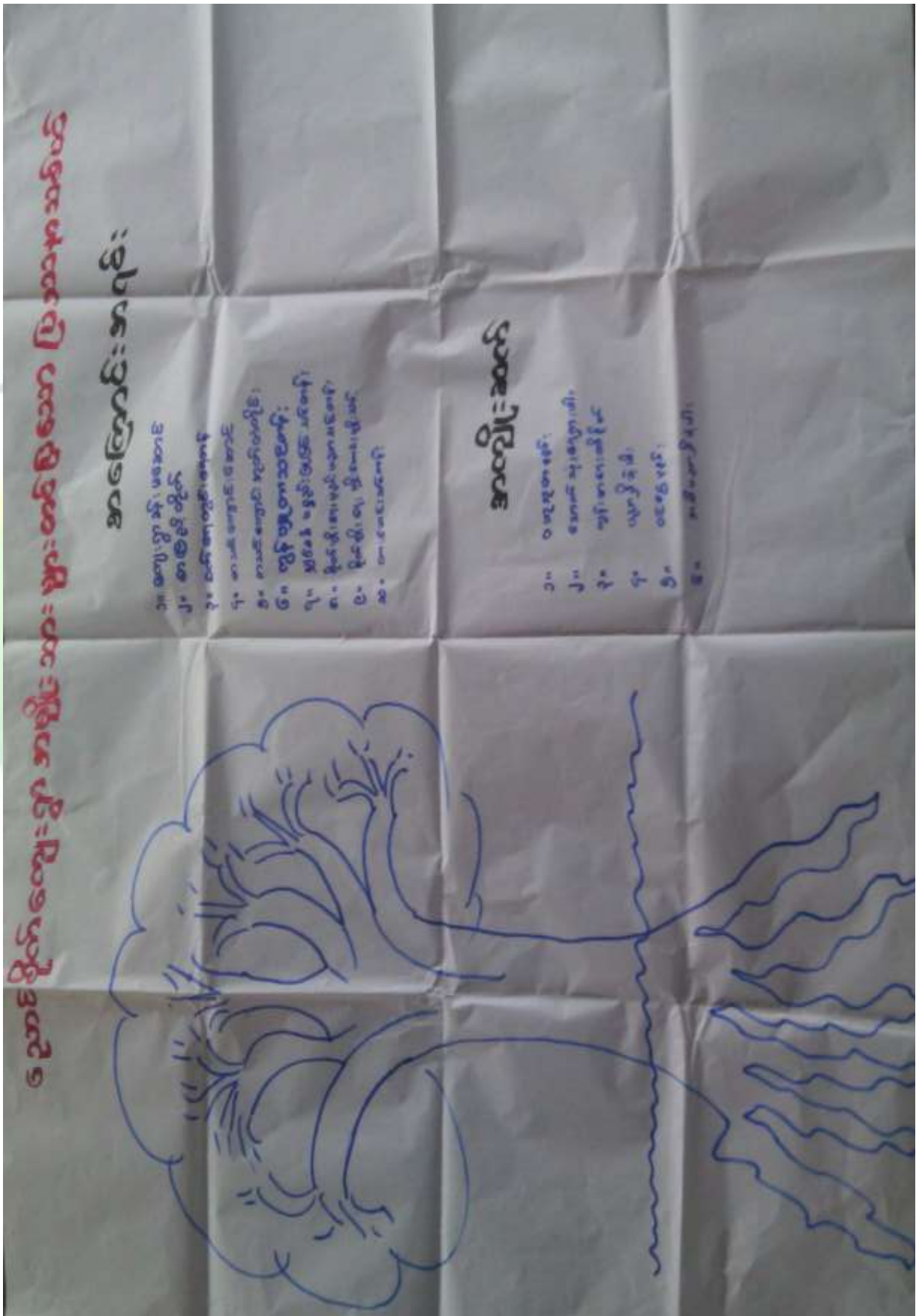



**အကြောင်းအရင်းများ/ အခက်အခဲများ**

၁	ကျောင်းခန်း နှင့် လူဦးရေ မမျှခြင်း	၂	ရေရရှိရာနေရာနှင့် အလှမ်း ကွာဝေးခြင်း	၃	ကျောင်းဝန်ခြံလုံခြုံမှု မရှိခြင်း
၄	လူထုစုဝေးရာ နေရာ အတည်တက် မရှိခြင်း	၅	ဗဟုသုတရှာမှီးရာနေရာမရှိခြင်း	၆	

**အကျိုးဆက်များ**

- ၁ စာကြည့်တိုက်မရှိ၍ အသိပညာ ဗဟုသုတနည်းခြင်း။
- ၂ သန့်ရှင်းသောသောက်သုံးရေကို လက်လှမ်းမှီစွာ ရရှိလာနိုင်
- ၃ စာသင်ကျောင်းဝန်အနေဖြင့် ကျွဲ နွားဝင်ခြင်းကင်းဝေးပြီး လုံခြုံမှု ရှိလာနိုင်
- ၄ ကျေးရွာသာရေး နာရေး နှင့် အစည်းအဝေးပြုလုပ်ရာနေအတည်တကျရှိလာနိုင်
- ၅ ဗဟုသုတရရှိနိုင် နေရာအား လက်လှမ်းမှီးလာနိုင်

**ဖြေရှင်းနည်းလမ်း**

- ၁ စာသင်ကျောင်းတိုးချဲ့ဆောင်
- ၂ ရေတွင်းကန်များ ရေပိုက်သွယ်တန်းခြင်း
- ၃ စာသင်ကျောင်း အုပ်တံတိုင်း
- ၄ ကျေးရွာခန်းမဆောင်ဆောက်လုပ်ခြင်း
- ၅ စာကြည့်တိုက်ဆောက်လုပ်ခြင်း
- ၆





၆။ အမျိုးသမီးများတင်ပြသော ပြဿနာသစ်ပင် နှင့် ဖြေရှင်းနည်းလမ်း





**အကြောင်းအရင်းများ/ အခက်အခဲများ**

၁	ကျောင်းခန်း နှင့် လူဦးရေ မမျှခြင်း	၂	ရေရရှိရာနေရာနှင့် အလှမ်း ကွာဝေးခြင်း	၃	ကျောင်းဝန်ခြံလုံခြုံမှု မရှိခြင်း
၄	လူထုစုဝေးရာ နေရာ အတည်တက် မရှိခြင်း	၅	ဗဟုသုတရှာမှီးရာနေရာမရှိခြင်း	၆	

**အကျိုးဆက်များ**

- ၁ စာကြည့်တိုက်မရှိ၍ အသိပညာ ဗဟုသုတနည်းခြင်း။
- ၂ သန့်ရှင်းသောသောက်သုံးရေကို လက်လှမ်းမှီစွာ ရရှိလာနိုင်
- ၃ စာသင်ကျောင်းဝန်အနေဖြင့် ကျွဲ နွားဝင်ခြင်းကင်းဝေးပြီး လုံခြုံမှု ရှိလာနိုင်
- ၄ ကျေးရွာသာရေး နာရေး နှင့် အစည်းအဝေးပြုလုပ်ရာနေအတည်တကျရှိလာနိုင်
- ၅ ဗဟုသုတရရှိနိုင် နေရာအား လက်လှမ်းမှီးလာနိုင်

**ဖြေရှင်းနည်းလမ်း**

- ၁ စာသင်ကျောင်းတိုးချဲ့ဆောင်
- ၂ ရေတွင်းကန်များ ရေပိုက်သွယ်တန်းခြင်း
- ၃ စာသင်ကျောင်း အုပ်တံတိုင်း
- ၄ ကျေးရွာခန်းမဆောင်ဆောက်လုပ်ခြင်း
- ၅ စာကြည့်တိုက်ဆောက်လုပ်ခြင်း
- ၆





**စီမံကိန်းပထမနှစ်တွင်** စာသင်ကျောင်းပြုပြင်ခြင်းလုပ်ငန်းကို ရံပုံငွေ သိန်း၆၅ ဖြင့် ကျေးရွားလူထုပူးပေါင်း၍ လုပ်ငန်းအကောင်အထည်ဖော် ဆောင်ရွက်ပြီးစီးခဲ့ပါသည်

**စီမံကိန်းဒုတိယနှစ်တွင်** ညောင်စိုက်ကျေးရွာအနေဖြင့် စာသင်ကျောင်းဆောင်သစ် ဆောက်လုပ်ခြင်း လုပ်ငန်းကို သိန်း၁၉၀ ကျော်ဖြင့် အကောင်အထည်ဖော်ဆောင်ရွက်မည်ဖြစ်သည်။

လှည်းဘွဲ့ကျေးရွာအနေဖြင့် စာသင်ကျောင်းပြုပြင် တံတား ၂၀င်း

တင်းဂါးချောင်း ကျေးရွာအနေဖြင့် မူကျောင်းဆောင်သစ် နှင့် စာသင်ကျောင်း အိမ်သာ

ကျောက်ဦးကျေးရွာအနေဖြင့် မြေသားလမ်း ဖောက်လုပ်ခြင်း

သင်ပေါင်းကျင်း ကျေးရွာအနေဖြင့် စာသင်ကျောင်းတိုးချဲ့ဆောင် ဆောက်လုပ်ခြင်း တို့ကို ဆောင်ရွက်သွားမည်ဖြစ်ပြီး စီမံကိန်း ဒုတိယနှစ်ကာလတွင် ကျေးရွာအုပ်စုထောက်ပံ့ငွေအားဖြင့် သိန်း ၆၀၀ ရရှိသည်။

**စီမံကိန်းတတိယနှစ်တွင်** သင်ပေါင်းကျင်း၊ အုံးပြင်၊ နောင်မူး၊ ကျေးရွာတို့မှ ကျေးရွာမှ ရွေးချယ်ထားသော ဦးစားလုပ်ငန်း အဆင့်အလိုက် အကောင်အထည်ဖော်ဆောင်ရွက်သွားမည်ဖြစ်သည်။

**စတုတ္ထနှစ်တွင်** ကြီးကြာဝင်း၊ နောင်ရင်း၊ ကျောက်ဦးကျေးရွာတို့မှ ကျေးရွာမှ ရွေးချယ်ထားသော ဦးစားလုပ်ငန်း အဆင့်အလိုက် အကောင်အထည်ဖော်ဆောင်ရွက်သွားမည်ဖြစ်သည်။



၈။ ဗင်းပုံစံကိုသုံးပြု၍ အဖွဲ့အစည်းများချိတ်ဆက်မှု နှင့် သုံးသပ်ချက်





## သုံးသပ်ချက်

### ကျေးရွာအတွင်းရှိအဖွဲ့အစည်းများ

ကျေးရွာလူထုနှင့် အဖွဲ့အစည်းများ ချိတ်ဆက်ဆောင်ရွက်နေသည့် အနေအထားမှာ အုပ်ချုပ်ရေးအဖွဲ့၊ ကျောင်းကော်မတီအဖွဲ့၊ အမျိုးသား၊အမျိုးသမီးများအဖွဲ့၊ ကျေးရွာစီမံကိန်းအထောက်အကူပြုကော်မတီ၊ ဂေါပက၊ ဓမ္မစကြာအဖွဲ့၊ ရပ်မိရပ်ဖအဖွဲ့များနှင့် ကျေးရွာဖွံ့ဖြိုးတိုးတက်ရေး ကျေးရွာအကျိုးပြုလုပ်ငန်းများ ချိတ်ဆက်ဆောင်ရွက်ကြပါသည်။

### ကျေးရွာပြင်ပအဖွဲ့အစည်းများ

ကျေးရွာပြင်ပရှိ အဖွဲ့အစည်းများနှင့် ချိတ်ဆက်ဆောင်ရွက်နေမှု အနေအထားမှာ မြို့နယ်အထွေထွေ အုပ်ချုပ်ရေးဦးစီးဌာန၊ ပညာရေးဌာန၊ ကျန်းမာရေးဌာန၊ ကျေးလက်ဒေသဖွံ့ဖြိုးတိုးတက်ရေး ဦးစီးဌာန၊ လူထုဗဟိုပြုစီမံကိန်း၊ တိ/မွေးကုသစ်တော၊သမ၊ စိုက်ပျိုးရေး၊ မြေစာရင်းဌာနများနှင့် ချိတ်ဆက်ဆောင်ရွက်မှုရှိပြီး ကျေးရွာသား များအနေဖြင့် သက်ဆိုင်ရာကဏ္ဍအလိုက် လိုအပ်သောအကူအညီ တောင်းခံမှုမှာ မရှိသလောက်နည်းပါး ပါသည်။

### အစည်းအဝေးမှတ်တမ်း နှင့် စစ်ဆေးရမည့်အချက်များ

#### ၁။ အမျိုးသမီးကဏ္ဍ အစည်းအဝေးမှတ်တမ်း

ကျေးရွာမိတ်ဆက်အစည်းအဝေးပြုလုပ်ရန် ဖိတ်ကြားရာတွင် အစည်းအဝေးတွင် အမျိုးသမီး အချိုးညီစွာ ပါဝင်ရန် သက်ဆိုင်ရာ ကော်မတီသို့ ပြောကြားခဲ့ပါသည်။ ပထမအကြိမ် မိတ်ဆက်အစည်းအဝေးတွင် အစည်းအဝေးတိုင်းတွင် အမျိုးသမီးများ အချိုးညီစွာ တက်ရောက်ရန် ပြောကြားခဲ့ပါသည်။ အစည်းအဝေး တိုင်းတွင်လည်း အမျိုးသမီးများမှ ပြောကြားလိုသော အချက်များကို လွတ်လပ် ပွင့်လင်းစွာ ပြောဆိုခွင့် ရှိကြောင်းကိုလည်း ပြောကြားထားပါသည်။ ကျေးရွာအုပ်စုအဆင့်တွင် နှစ်စဉ်ပြုလုပ်သော လုပ်ငန်းများတွင် အမျိုးသမီးများမှ တင်ပြဆောင်းဆိုထားသော လုပ်ငန်းတစ်ခုပါဝင်ရမည် ဖြစ်ကြောင်းကိုလည်း ပြောကြား ခဲ့ပါသည်။ လုပ်ငန်းခွဲများ အကော်အထည်ဖော် ဆောင်ရွက်ရာတွင်လည်း လူထုလုပ်အားဖြင့် ဆောင် ရွက်သော လုပ်ငန်းများ ဖြစ်ပါက တူညီသော လုပ်ငန်းအတွက် တူညီသော လုပ်အားခများ ပေးချေရ မည်ကိုလည်း ပြောကြားခဲ့ပါသည်။ စီမံကိန်း၏ ကဏ္ဍတိုင်းတွင် အမျိုးသမီးများ အခန်းကဏ္ဍကို ထည့်သွင်းထားပြီး အမျိုးသား/ အမျိုးသမီး ခွဲခြားမှုများ မရှိစေရန် ရည်ရွယ်ထားသည်ကို ရှင်းလင်းပြောကြား မှုများ ပြုလုပ်ခဲ့ပါသည်။ အမျိုးသမီးများ၏ဦးဆောင်နိုင်မှု နှင့် စီမံခန့်ခွဲမှု စွမ်းရည်များ တိုးတက်လာစေရန် အတွက် ကော်မတီများထဲတွင် အမျိုးသမီးများ (၅၀%) ပါဝင်ရမည်ဖြစ်ပါသည်။ ဆပ်ကော်မတီ တစ်ခုတိုင်းတွင်လည်း အနည်းဆုံး အမျိုးသမီး တစ်ဦးပါဝင်ရမည်ဖြစ်ပါသည်။ ကော်မတီထဲတွင် ပါဝင်သော အမျိုးသမီးများသည် တင်ပြဆွေးနွေးမှုများ ပြုလုပ်ခြင်း၊ ဆုံးဖြတ်ချက်များချခြင်း စသည်တို့ကို ပြုလုပ် ရမည်ဖြစ်ပါသည်။ အမျိုးသားများမှလည်း ပံ့ပိုးကူညီပေးရမည်ဖြစ်ပါသည်။ ဒုတိယအကြိမ်အစည်း အဝေးတွင် အမျိုးသမီးများသည် မိမိတို့၏ လိုအပ်ချက် အခက်အခဲများကို လွတ်လပ်စွာဆွေးနွေးနိုင်ရန်အတွက် အမျိုးသမီးသီးသန့် အုပ်စုများဖွဲ့၍ အခက်အခဲများ ဖော်ထုတ်ခြင်းလုပ်ငန်းကိုလည်း လုပ်ကိုင်ခဲ့ပါသည်။



၂။ ကျေးရွာမိတ်ဆက် အစည်းအဝေးတွင်အမျိုးသမီး ကဏ္ဍအတွက် စောင့်ကြည့်စစ်ဆေးရမည့်အချက်များ

မေးမြန်းသည့်ရက်။

ရက်စွဲ - ၂ .၀၁.၂၀၁၆

စဉ်	အကြောင်းအရာ	တွေ့ရှိချက်		မှတ်ချက်
		✓	X	
၁	အစည်းအဝေးတက်ရောက်လူသူများအား ကျား၊မ ရေးရာ အခြေခံသဘောတရားများကို ရှင်းလင်းဆွေးနွေးခဲ့ပါသလား။	✓		
၂	စီမံကိန်းတွင် ပါဝင်သော ကျား၊မရေးရာ အကောင်အထည်ဖော်ရေး လိုအပ်ချက် (၅)ချက်ကို ရှင်းလင်းပြခဲ့ပါသလား။	✓		
၃	အစည်းအဝေးများခေါ်ယူရာတွင်အမျိုးသား/သမီးများအချိုးညီစွာတက်ရောက်နိုင်ရေးအတွက် အသိပေးတိုက်တွန်း စည်းရုံးခဲ့တာမျိုး ရှိပါသလား။	✓		
၄	အမျိုးသမီးများ၏ စကားသံများ၊ ပြောဆိုနိုင်ခွင့်များ ပိုမိုထွက်ပေါ်လာအောင် ဖန်တီးပေးခဲ့ပါသလား။	✓		
၅	ဆပ်ကော်မတီဖွဲ့ များဖွဲ့စည်းရာတွင်အမျိုးသမီးများနှင့်ပါဝင်ဖွဲ့စည်းရေး၊ပူးပေါင်းပါဝင်ရေး၊ဦးဆောင်နိုင်ရေးအတွက်တွန်းအားပေးကူညီဆောင်ရွက်ခဲ့ပါသလား။	✓		
၆	အစည်းအဝေးကို အမျိုးသား/သမီးများ အလွယ်တကူပါဝင်တက်ရောက်နိုင်သော အချိန်နှင့်နေရာများကိုရွေးချယ်ခြင်း၊ထည့်သွင်းစဉ်းစားဆောင်ရွက်ခြင်းများတို့ကိုလုပ်ဆောင်ခဲ့ပါသလား။	✓		
၇	လူနည်းစု/ဆင်းရဲ/နွမ်းပါး/ထိခိုက်လွယ်သောအုပ်စုများကို အစည်းအဝေးမစတင်မှီ အချိန်များက ရှာဖွေဖော်ထုတ်ခဲ့တာမျိုး ရှိပါသလား။	✓		
၈	လူနည်းစု/ဆင်းရဲ/နွမ်းပါး/ထိခိုက်လွယ်သော အမျိုးသား/သမီးများထဲမှ အချို့ကို အစည်းအဝေးတက်ရောက်နိုင်အောင် ဖိတ်ကြားဆောင်ရွက်မှုမျိုး ရှိခဲ့ပါသလား။	✓		
၉	လူနည်းစု/ဆင်းရဲ/နွမ်းပါး/ထိခိုက်လွယ်သောအမျိုးသား/သမီးများနှင့် ကြုံတွေ့နေရသောအခတ် အခဲများကို သင်ဆွေးနွေး မေးမြန်းခဲ့တာမျိုး ရှိပါသလား။	✓		
၁၀	အမျိုးသမီးများ ပြောဆိုတင်ပြနိုင်အောင် အချိန်ပေးရန်၊ ကြိုတင်စီစဉ်ဆောင် ရွက်မှုမျိုး များ ဆောင်ရွက်ခဲ့တာများ ရှိပါသလား။	✓		
၁၁	စီမံကိန်းလုပ်ငန်းခွဲများရှာဖွေဖော်ထုတ်ရာတွင်အမျိုးသား/သမီးများသီးခြားဆွေးနွေးဖော်ထုတ် ဆောင်ရွက်ခဲ့တာမျိုး ရှိပါသလား။	✓		
၁၂	ကျေးရွာစီမံကိန်း အထောက်အကူပြုကော်မတီများဖွဲ့စည်းရာတွင် အမျိုးသမီး၊ အမျိုးသား အချိုးညီမျှစွာ (၅၀ : ၅၀) ဖွဲ့စည်းနိုင်ခဲ့ပါသလား။ မဖွဲ့စည်းနိုင်ခဲ့ပါက မှတ်ချက်တွင် ရှင်းလင်းပါ။	✓		
၁၃	ဆပ်ကော်မတီများတွင် အနည်းဆုံး အမျိုးသမီးအဖွဲ့ဝင် တစ်ဦးနှုန်းဖြင့် ပါဝင်ဖွဲ့စည်းနိုင်ခဲ့ပါသလား။ မဖွဲ့စည်းနိုင်ခဲ့ပါက မှတ်ချက်တွင် ရှင်းလင်းပါ။	✓		



၁၄	ကျေးရွာ/ကျေးရွာအုပ်စု ဖွံ့ဖြိုးရေးစီမံချက် များတွင် အမျိုးသမီးများ ရွေးချယ်ဆုံးဖြတ်သည့်လုပ်ငန်းစီမံချက် အနည်းဆုံးတစ်ခုပါဝင်နိုင်ရေးအတွက် စည်းရုံး ဆွေးနွေးမှုများ ပြုလုပ်ဆောင်ရွက်ခဲ့ပါသလား။	√		
၁၅	တက်ရောက်လာသူများအား အမျိုးသမီးများ၏ လိုအပ်ချက်များကို ဖြည့်ဆည်းပေးနိုင်ရန် အမျိုးသမီးများရွေးချယ်လိုက်သော ဦးစားပေးရွေးချယ်မှုများကို ထောက်ပံ့ပေးသွားမည်ဖြစ်ကြောင်း အသိပေးပြောကြားခဲ့ပါသလား။	√		
၁၆	ရွေးချယ်လိုက်သော စီမံကိန်းလုပ်ငန်းခွဲများသည် ဒေသတွင်းမှာရှိသော လူနည်းစု/ဆင်းရဲ/နွမ်းပါး/ထိခိုက်လွယ် အုပ်စုများအပေါ် မည်သို့အကျိုးပြုနိုင် မည်ဖြစ်ကြောင်း ရှင်းလင်းပြောကြားခြင်း၊ မှတ်တမ်းတင်ခြင်းများတို့ကို ဆောင်ရွက်ခဲ့ပါသလား။	√		
၁၇	ကျေးရွာအုပ်စုအဆင့် အစည်းအဝေးပြုလုပ်ရာတွင် အုပ်စု စီ/ထောက် ကော်မတီဝင်များကို ကျား၊မ ရေးရာလိုအပ်ချက်များ အကြောင်းကိုရှင်းလင်းပြော ကြားခဲ့ပါသလား။	√		
၁၈	ကျေးရွာအုပ်စုအဆင့် အစည်းအဝေးပြုလုပ်ရာတွင် အုပ်စု စီ/ထောက် ကော်မတီဝင်များအားလုံး တက်ရောက်နိုင်မှု ရှိ/မရှိ စစ်ဆေးခဲ့ပါသလား။ မတက်ရောက်နိုင်ခဲ့ပါက မှတ်ချက်တွင် ရှင်းလင်းပါ။	√		







**သုံးသပ်ချက်**

ရပ်ရေးရွာရေးတွင်ပူးပေါင်းပါဝင်မှု ရပ်ရေးရွာရေးတွင် ပူးပေါင်းပါဝင်မှု တွင် အမျိုးသားများက အမျိုးသမီးများထက်ပို၍ ပါဝင်ကြောင်းတွေ့ရှိရပါသည်။ ပူးပေါင်းပါဝင်မှု အဆင့်တိုးရန် လိုအပ်နေ ပါသေးသည်။

ဝင်ငွေရရှိ အမျိုးသမီးများ၏ ဝင်ငွေရရှိမှုမှာ အမျိုးသားများအောက် အဆင့်(၄)အထိ ရောက်ရှိနေပြီး အမျိုးသားများသာ ဝင်ငွေပိုရရှိနေသည့် အနေအထားတွေ့ရပါသည်။ အမျိုးသားများက အပြင်ထွက် စီးပွားရှာ နေချိန်တွင် အမျိုးသမီးများက အိမ်မှုကိစ္စ၊ သားသမီးကိစ္စများ ဆောင်ရွက်နေရသောကြောင့်ဖြစ်ပါသည်။ ထို့ကြောင့် အမျိုးသမီးများ၏ ဝင်ငွေနှင့်အလုပ်အကိုင် အခွင့်အလမ်းရရှိရေး ဆောင်ရွက်ရန်လိုအပ်ပါသည်။

**အလုပ်အကိုင်အခွင့်အလမ်း**

အလုပ်အကိုင်အခွင့်အလမ်းရရှိမှုတွင်အမျိုးသမီး ကပိုမိုနေပြီး စိုက်ပျိုးရာသီပြီးချိန်အမျိုးသားများက မြို့နယ် ပြင်ပသို့သွားရောက်လုပ်ကိုင်နေကြ၍ဖြစ်ပါသည်။ အမျိုးသမီးခေါင်းဆောင်များ ထွက်ပေါ်လာစေရန်ဖြစ် သည်။

**ပညာတတ်မြောက်မှု**

အင်ကြင်းသာကျေးရွာ အနေဖြင့် ပညာသင်ကြားခွင့်နှင့် ပညာတတ်မြောက်မှုတွင် အမျိုးသားများ အခွင့် အရေးရရှိသည် ကိုတွေ့မြင်ရပါသည်။ ကျေးရွာတွင် မူလတန်းကျောင်းရှိပြီး အခြေခံ ပညာရေးကို လက်လှမ်း ဝီသည့် အနေအထား ရှိပါသည်။

**အရင်းအမြစ်အပေါ်လက်လှမ်းမီမှု**

အရင်းအမြစ်အပေါ်အမှီပြု၍ အသက်မွေးဝမ်းကြောင်းပြုနိုင်မှုမှာအမျိုးသားများတာတွေ့ရသည်။ အကြောင်းမှာ တောတောင်များအမှီပြု၍ လုပ်ဆောင်သော လုပ်ငန်းများက အမျိုးသမီးများထက် အမျိုးသားများက ပိုမို လုပ်ကိုင်နိုင်ခြင်းကြောင့်ဖြစ်ပါသည်။

**ရပ်ရေးရာရေးတွင် ခေါင်းဆောင်မှု**

ရပ်ရေးရွာရေး ကိစ္စများတွင်အရေးပါမှုနှင့် ဆုံဖြတ်ချက်ချသည့်နေရာများတွင် အမျိုးသမီးများ၏ အဆင့် နေရာသည် များစွာကွာဟမှုရှိနေပြီးတန်းတူမှုမရရှိသေးပါ။ ထို့ကြောင့် အမျိုးသမီးများအား နေရာပေးမှုမှာ အစဉ်အလာအရ အမျိုးသားများက နေရာယူထားပြီး အမျိုးသမီးများကလည်း နေရာယူ တတ်ရန် နှင့် စွမ်းဆောင်ရည်ရှိရန် လိုအပ်နေပါသေးသည်။

အိမ်မှုကိစ္စအပေါ်ဆောင်ရွက်မှု အမျိုးသမီးများတာတွေ့ရပါသည်။ အမျိုးသားများလည်း ပိုင်းကူလုပ်ပေး ရပါမည်။



၁၀။ ပြဿနာ၊ အခွင့်အရေး၊ လက်ရှိအခြေအနေ နှင့် ပြောင်းလဲမှုညွှန်းကိန်း နှင့် အနှစ်ချုပ်

စဉ်	ပြဿနာ	အခွင့်အရေး	လက်ရှိအခြေအနေ	ပြောင်းလဲမှုညွှန်းကိန်း
၁။	ကောင်းစွာစာမသင်ကြားနိုင်	ရံပုံငွေတောင်းခံခြင်း ပြုပြင်ခြင်း	ကျောင်းသားများ ရာသီဥတု အပူဒဏ် များခံစားရ	မျက်နှာကျက်တပ်ဆင်ပြီးပါက ကောင်းစွာစာသင်ကြားနိုင်
၂။	လူဦးရေနှင့် အခန်းဆောင်မလုံ လောက်ခြင်း	တိုးချဲ့ဆောက်လုပ်ခြင်း နှင့် ရံပုံငွေရှာဖွေခြင်း စုဆောင်းခြင်းလက်ခံခြင်း	အတန်း(အခန်း)များ တွင် ရောနှောသင်ကြား	စာသင်ကျောင်းဆောင်သစ်ဆောက်လုပ်ပြီးစီး
	ရေရရှိရာနေရာမှာ အလွန်ပေးကွာ	ကျေးရွာတွင်း၌ရေးတွင်း စက်ရေတွင်းများတူးဖော်ခြင်း	အလွန်ပေးကွာသော် နေရာသို့ သွားရောက် ရေခတ်ရ	ရေတွင်းရေကန် တူးဖော်ပြီးစီး
	ကျွဲ နွားပင်ခြင်း မလုံခြုံခြင်းများကြောင့် အပျက်အဆီးများဖြစ်	ရံပုံငွေရှာဖွေခြင်း နှင့် ဆောက်လုပ်ခြင်း	ကျွဲ နွား များပင်ရော မလုံခြုံ	စာသင်ကျောင်း အုပ်တံတိုင်းဆောက်လုပ်ပြီးစီး
	လူထုစုပေးရန် အခတ်အခဲရှိ	ခန်းမဆောင် ဆောက်လုပ်ခြင်း	အစည်းအဝေးပြုလုပ် ရာတွင်နေရာ အတည် တကျမသတ်မှတ်နိုင်	ကျေးရွာခန်းမဆောင် ဆောက်လုပ်ပြီးစီး
	အသိပညာဗဟုသုတ အားနည်းခြင်း	စာကြည့်တိုက်ဆောက်လုပ်ခွင့်	စာကြည့်တိုက် မရှိ	ကျေးရွာစာကြည့်တိုက်ဆောက်လုပ်ပြီးစီး





**သုံးသပ်ချက်**

ရွာတွင်းလမ်းများ ကိုကျောက်ခင်းလမ်းများပြုလုပ်ခြင်း၊ တံတားများ ပြုပြင်ထားခြင်းကြောင့် ရာသီမရွေး သွားလာနိုင်မည်။ ကျေးရွာတွင်းရှိလမ်းများကို ပြင်ခြင်း၊ ရေမြောင်းများ ပါဝင်မည်။ သောက်ရေ တွင်းများရရှိခြင်း၊ စာသင်ကျောင်းကောင်းမွန်စွာရရှိခြင်း။ လမ်းပန်းဆက်သွယ်ရေးများ ကောင်းမွန်ခြင်း စာကြည့်တိုက်ဆောက်၍ ပညာရေး ဗဟုသုတများ ပြည့်စုံခြင်း စီးပွားရေးလုပ်ငန်းများ တိုးတက်လာ သောကြောင့် လူနေထိုင်မှုစနစ်မှု များတိုးတက်လာမည်။ ကျေးရွာဈေးများရရှိ၍ အလွယ်တကူ ဝယ်ယူ ရောင်းချမှုတွင် အဆင်ပြေလာမည်ဖြစ်သည်။

**ကျေးရွာမျှော်မှန်းချက် လေ့ကျင့်ခန်းမှ ရရှိလာသော ရလဒ်**

<p>ကျေးရွာ၏ မျှော်မှန်းချက်</p>	<p>ကျေးရွာတွင်းလမ်းများကောင်းမွန်၍ စီးပွားရေး၊ ပညာရေး၊ ကျန်းမာရေး၊ လူမှုရေးများ တိုးတက် ကောင်းမွန်လာရမည်။ ကျေးရွာအမျိုးသမီးများဝင်ငွေရှာဖွေ လာနိုင်ကာ မိသားစုဝင်ငွေတိုးလာကြမည်။ စိုက်ပျိုးရေးနည်းပညာများ၊ မွေးမြူရေးနည်းပညာများ၊ အိမ်တွင်းမှု အသက်မွေးဝမ်းကျောင်းနည်းပညာများ၊ စက်ပြင်မှုအတတ်ပညာများ တက်မြောက်လာမှုကြောင့်ဝင် ငွေအခွင့်အလမ်းရရှိကာ စီးပွားရေးများတိုးတက်၍ လူနေမှုအဆင့်အတန်းများ မြင့်မားလာရမည်။</p>
<p>အနာဂတ်တွင် ကျေးရွာပိုမိုဖွံ့ဖြိုး တိုးတက်ရန် ကျေးရွာသားများ၏ မျှော်မှန်းထားရှိမှု</p>	<p>လူထုဗဟိုပြုစီမံကိန်း၏ လူထုသို့တိုက်ရိုက်ထောက်ပံ့ငွေကို အသုံးပြု၍ ကျေးရွာတွင်းလမ်းများကောင်းမွန်လာအောင်ကျေးရွာတွင်းကျောက်ချောလမ်းအ ဆင့်ဖြစ်ချင်ပါသည်။ စီမံကိန်းမှအကောင်အထည်မဖော်နိုင်သော လုပ်ငန်းများကို သက်ဆိုင်ရာဌာနဆိုင်ရာများနှင့်ချိတ်ဆက်လုပ်ကိုင်မှုများပြုလုပ်မည်။ ရွာချင်းဆက် လမ်းများ၊ ရွာတွင်းလမ်းများ ကောင်းမွန်လာခြင်း၊ စာကြည့်တိုက် ဆောက်ခြင်း ကျေးရွာဈေးများ တည်ဆောက်ခြင်းဖြင့် ကျေးရွာဖွံ့ဖြိုးတိုးတက်လာမည်ဖြစ်သည်။ သောက်ရေတွင်းများတူးဖော်ခြင်း ဖြင့်ကလေးများ ရေခပ်ရ အဆင်ပြေခြင်း။ မြို့နယ်အတွင်းသို့ အစိုးရမဟုတ်သော အဖွဲ့အစည်းများ ဝင်ရောက်မှုများရှိပါက ကျေးရွာလို အပ်ချက်များကိုတင်ပြ၍ စီမံကိန်းလုပ်ငန်းများ အကောင်အထည်ဖော် ဆောင်ရွက်မည်။ ကျေးရွာအတွင်းရှိ မသန်စွမ်းသူများအတွက် ထောက်ပံ့ ပေးနိုင်သော အဖွဲ့အစည်းများနှင့်ချိတ် ဆက်ဆောင်ရွက်ပေးနိုင်မည်။</p>



၇။ ကော်မတီဝင်များရွေးချယ်ခြင်းနှင့်ကျေးရွာဖွံ့ဖြိုးရေးအစီအစဉ်ဆောင်ရွက်မှုမှတ်တမ်းဓါတ်ပုံများ



အမျိုးသားအုပ်စု၏ မှတ်တမ်းဓါတ်ပုံ



အမျိုးသမီးအုပ်စု၏ မှတ်တမ်းဓါတ်ပုံ



လူငယ်အုပ်စု၏ မှတ်တမ်းခါတ်ပုံ



ထိခိုက်လွယ်အုပ်စုများ၏ မှတ်တမ်းခါတ်ပုံ



စေတနာ့ဝန်ထမ်းများ ရွေးချယ်ခြင်း မှတ်တမ်းဓာတ်ပုံ



ကော်မတီရွေးချယ်ခြင်း မှတ်တမ်းဓာတ်ပုံ





ဖွံ့ဖြိုးရေးအစီအစဉ်ရေးဆွဲခြင်း မှတ်တမ်းဓါတ်ပုံ



ဖွံ့ဖြိုးရေးအစီအစဉ်ရေးဆွဲခြင်း မှတ်တမ်းဓါတ်ပုံ



စီမံကိန်း ပထမနှစ် လုပ်ငန်းခွဲ၏မပြုလုပ်မီ မှတ်တမ်းဓာတ်ပုံ



စီမံကိန်း ပထမနှစ် လုပ်ငန်းခွဲ၏မပြုလုပ်မီ မှတ်တမ်းဓာတ်ပုံ



**၈။ ကော်မတီဝင်များစာရင်း**

စဉ်	အမည်	ကျား-မ	ရာထူး
၁	ဦးကျော်စိုး	ကျား	ကျေးရွာစီမံကိန်းအထောက်အကူပြုကော်မတီ၊ ဥက္ကဋ္ဌ
၂	ဒေါ်တင်နွဲ့ရီ	မ	ကျေးရွာစီမံကိန်းအထောက်အကူပြုကော်မတီ၊ ဥက္ကဋ္ဌ
၃	ဦးစိုးနိုင်	ကျား	ဝယ်ယူရေးဆပ်ကော်မတီ၊ ဥက္ကဋ္ဌ
၄	ဒေါ်ခင်စန်းကြည်	မ	ဝယ်ယူရေးဆပ်ကော်မတီ၊ မှတ်တမ်းထိမ်း
၅	ဦးမြင့်ဇော်ဦး	ကျား	ဝယ်ယူရေးဆပ်ကော်မတီ၊ အဖွဲ့ဝင်
၆	ဦးဝင်းတင့်	ကျား	စောင့်ကြည့်ကြီးကြပ်ရေးဆပ်ကော်မတီ၊ ဥက္ကဋ္ဌ
၇	ဒေါ်ခင်စန်းဦး	မ	စောင့်ကြည့်ကြီးကြပ်ရေးဆပ်ကော်မတီ၊ အဖွဲ့ဝင်
၈	ဒေါ်နင်းဆီး	မ	စောင့်ကြည့်ကြီးကြပ်ရေးဆပ်ကော်မတီ၊ အဖွဲ့ဝင်
၉	ဦးချစ်အေး	ကျား	လုပ်ငန်းလည်ပတ်ရေး နှင့် ပြုပြင်ထိန်းသိမ်းရေး ဆက်ကော်မတီ၊ ဥက္ကဋ္ဌ
၁၀	ဒေါ်ဝေဝေမြင့်	မ	လုပ်ငန်းလည်ပတ်ရေး နှင့် ပြုပြင်ထိန်းသိမ်းရေး ဆက်ကော်မတီ၊ အဖွဲ့ဝင်
၁၁	ဒေါ်မြင့်မေ	မ	လုပ်ငန်းလည်ပတ်ရေး နှင့် ပြုပြင်ထိန်းသိမ်းရေး ဆက်ကော်မတီ၊ အဖွဲ့ဝင်
၁၂	ဦးမြင့်ထူး	ကျား	အကြံပြုချက်ဖြေရှင်းရေး
၁၃	ဒေါ်ဇင်မာအေး	မ	အကြံပြုချက်ဖြေရှင်းရေး
၁၄	ဦးမင်းနောင်	ကျား	စေတနာ့ဝန်ထမ်း
၁၅	ဒေါ်ဝေခိုင်	မ	စေတနာ့ဝန်ထမ်း
၁၆	ဦးထွန်းဝင်း	ကျား	ကျေးရွာငွေစာရင်းကိုင်

စုစုပေါင်း။ (၁၆) ယောက်      ကျား-၈ ယောက် + မ-၈ ယောက်

**ကျေးရွာအုပ်စုစီမံကိန်းအထောက်အကူပြုကော်မတီ**

ဦးကျော်စိုး                      အုပ်စု စီထောက်ကော်မတီ ဥက္ကဋ္ဌ

ဒေါ်တင်နွဲ့ရီ                      အုပ်စု စီထောက်ကော်မတီ အဖွဲ့ဝင်

မှတ်တမ်းတင်သူ

အမည်။ ဦးနိုင်ဝင်းအောင်

ရာထူး။ လူထုစည်းရုံးရေးမှူး

ရက်စွဲ။ .....၃၀ ./ ၁.../၂၀၁၆.....



၉၊ ပုံစံ ၈-၁၊ ကျေးရွာအချက်အလက်

ပုံစံ - ၈-၁ - ကျေးရွာ အချက်အလက် (FORM PC 1)

လယ်ထွက်/ ကျေးရွာတစ်ရွာသို့ ပထမဆုံး မိတ်ဆက်ခရီးသွားရောက်သောအခါ ကျေးရွာခေါင်းဆောင်များအား ကျေးရွာအချက်အလက်များကို မေတ္တာရပ်ခံ၍တောင်းခံရမည်။ စီမံကိန်းမိတ်ဆက်အစည်းဝေးမတိုင်မီ တောင်းခံရမည်။ စီမံကိန်းမိတ်ဆက်အစည်းဝေးတွင် ဤအချက်အလက်များအား စစ်ဆေးပြီး မှန်ကန်အောင်ပြုလုပ်ရမည်။ ငြီးနောက်တွင် သတင်းအချက်အလက်ထံသို့ Tablets မှတစ်ဆင့် ဖြည့်သွင်းရမည်။		လူထုစည်းရုံးရေးမှူးသည် ဤအချက်အလက်များကို လူထုစည်းရုံးရေးမှူးသည် လူထုစည်းရုံးရေးမှူးမှ	
ရာအိမ်မှူးအမည် ဦးစိန်အောင်	ဖုန်း ၀၇-၂၅၆၅၇၀၀	စည်းရုံးရေးမှူးအမည် ဦးစိန်ဝင်းအောင်	
ပြည်နယ်/ တိုင်းဒေသကြီး မင်္ဂလာဒုံ	မြို့နယ် ပင်လယ်ဘူး	ကျေးရွာအုပ်စု အောင်စု	ကျေးရွာ အောင်စိုက်

(က) လူဦးရေ

တိုင်းရင်းသား	အိမ်ထောင်စုပေါင်း
၁။ ဗမာ	၁၁၈
၂။	
၃။	
၄။ အခြားတိုင်းရင်းသား လူမျိုးစုများ	

ကိုးကွယ်သည့်ဘာသာ	အိမ်ထောင်စုပေါင်း
၁။ ဗုဒ္ဓ	၁၁၈
၂။	
၃။	
၄။	

	ကျား (အရေအတွက်)	မ (အရေအတွက်)
လူဦးရေ	၃၀၂	၃၂၄
အိမ်ထောင်စုဦးစီး	၉၄	၉၄

(ခ) ကျေးရွာရှိ အခြေခံ အဆောက်အအုံ (Facilities)

ပညာရေး	ခြံစိုက်	ကျန်းမာရေး	ခြံစိုက်	ဘာသာရေး	ခြံစိုက်
အထက်တန်းကျောင်း	<input type="checkbox"/>	ဆေးရုံ	<input type="checkbox"/>	ဘုရား/စေတီ	<input checked="" type="checkbox"/>
အလယ်တန်းကျောင်း	<input checked="" type="checkbox"/>	ကျန်းမာရေးဌာန	<input type="checkbox"/>	ဘုန်းကြီးကျောင်း	<input checked="" type="checkbox"/>
မူလတန်းကျောင်း	<input type="checkbox"/>	ကျန်းမာရေးဌာနခွဲ	<input type="checkbox"/>	ဟိန္ဒူဘုရားကျောင်း	<input type="checkbox"/>
မူကြိုကျောင်း	<input checked="" type="checkbox"/>	ဆေးပေးခန်း	<input checked="" type="checkbox"/>	ရေစိမ့်ဝင်စက်	<input type="checkbox"/>
အခြား	<input type="checkbox"/>	အခြား	<input type="checkbox"/>	ဇလီ	<input type="checkbox"/>
				အခြား	<input type="checkbox"/>
မှတ်ချက်		မှတ်ချက်		မှတ်ချက်	

(ဂ) ကျွမ်းကျင်သူများမှတ်တမ်း ၊ ကျေးရွာတွင်နေထိုင်သော သို့မဟုတ် တခြားရွာမှလာရောက်သောကျွမ်းကျင်သူများ

ပညာရေး	နေထိုင်	လည်ပတ်	ကျန်းမာရေး	နေထိုင်	လည်ပတ်	တည်ဆောက်ရေး	နေထိုင်	လည်ပတ်
မူလတန်းပြဆရာ/ဆရာမ	<input checked="" type="checkbox"/>	<input checked="" type="checkbox"/>	ဆရာဝန်	<input type="checkbox"/>	<input type="checkbox"/>	လက်သမား	<input checked="" type="checkbox"/>	<input type="checkbox"/>
အလယ်တန်းပြဆရာ/ဆရာမ	<input checked="" type="checkbox"/>	<input checked="" type="checkbox"/>	လ/ထကျန်းမာရေးမှူး	<input type="checkbox"/>	<input type="checkbox"/>	ပန်းရန်	<input checked="" type="checkbox"/>	<input type="checkbox"/>
အထက်တန်းပြဆရာ/ဆရာမ	<input type="checkbox"/>	<input type="checkbox"/>	အမျိုးသမီးကျန်းမာရေးဆရာမ	<input type="checkbox"/>	<input checked="" type="checkbox"/>	လျှပ်စစ်ဆိုင်ရာ	<input type="checkbox"/>	<input type="checkbox"/>
မူကြိုဆရာ/ဆရာမ	<input checked="" type="checkbox"/>	<input type="checkbox"/>	အရံသားဗွား	<input checked="" type="checkbox"/>	<input type="checkbox"/>	ရေပိုက်သွယ်သူ	<input type="checkbox"/>	<input type="checkbox"/>
အခြား	<input type="checkbox"/>	<input type="checkbox"/>	ပြည်သူ့ကျန်းမာရေးလုပ်သား ၁/၂	<input type="checkbox"/>	<input type="checkbox"/>	စက်ပြင်ဆရာ	<input checked="" type="checkbox"/>	<input type="checkbox"/>
မှတ်ချက်			မှတ်ချက်			မှတ်ချက်		



(ဃ) ကျေးရွာသို့ ရောက်ရှိနိုင်သည့်လမ်းအခြေအနေ /ကျေးရွာတစ်ရွာသည် ၎င်း၏ကျေးရွာအုပ်စုနှင့် ဆက်သွယ်ထားသော လမ်းအခြေအနေ(အောက်ပါတို့ကိုပိုင်းပါ)  
 ကျောက်ကြမ်းလမ်း ကတ္တရာလမ်း ကွန်ကရစ်လမ်း မော်တော်ဆိုင်ကယ်လမ်း  
 ကျောက်ခင်းလမ်း မြေသားလမ်း လူသွားလမ်း အခြား \_\_\_\_\_

(င) ကျေးရွာဖွံ့ဖြိုးရေး စီမံကိန်း (Village Development Plan) (အမှန်ဖြစ်ပါ)  
 (၁) လူထုပတ်ဝန်းကျင်ထိခိုက်မှုမရှိစေရန် မတိုင်မီက ကျေးရွာစီမံကိန်း ရှိသလား  ရှိ/ မရှိ/ မသိ  
 (၂) ရှိလျှင် မည်သည့်နှစ်က ရေးဆွဲခဲ့သလဲ \_\_\_\_\_ နှစ်/ မသိပါ  
 (၃) မြို့နယ်အတည်ပြုချက် ရရှိထားသလား  ရှိ/ မရှိ/ မသိ

(စ) ခရီးအကွာအဝေး (Distance)  
 (၁) ရွာ (အလယ်) မှ ကျေးရွာအုပ်စု (အလယ်) အကွာအဝေး မိုင်/မီတာ \_\_\_\_\_ ဖိ /မသိပါ  
 (၂) ဤရွာနှင့် ကျေးရွာအုပ်စုရွာ (အလယ်) သွားချိန်  
 မြောက်သွေ့ရာသီ - ထော်လာကျီ/ ဆိုင်ကယ်/ မြေလျင် /မြည်း/ လှေ/ အခြား \_\_\_\_\_ (၀:၃၀) နာရီ  
 မိုးရာသီ - ထော်လာကျီ/ဆိုင်ကယ်/မြေလျင်/မြည်း/လှေ/အခြား \_\_\_\_\_ (၁:၃၀) နာရီ

(ဆ) သဘာဝဘေး ဤကျေးရွာတွင် ရေကြီးခြင်းကဲ့သို့သော သဘာဝဘေး ကျရောက်ခဲ့မှု  
 ဖြစ်ပါသည်  ရှိ (ဖော်ပြရန်) \_\_\_\_\_

(ဇ) ကျေးရွာတွင် ဖွဲ့စည်းထားသော အဖွဲ့အစည်းများ  
 လူထုပတ်ဝန်းကျင်ထိခိုက်မှုမရှိစေရန် ဤကျေးရွာတွင် ကျေးရွာဖွံ့ဖြိုးရေးအတွက် အစိုးရ(သို့)ရွာသားများကိုယ်တိုင်(သို့) စီမံကိန်းတစ်ခုခုမှ ဖွဲ့စည်းထားသည့် အဖွဲ့အစည်းများရှိပါသလား။

.....  
 ဘာသာဝတ်ဝတ်ဝတ် ကျွန်ုပ်တို့ ဘိန်းစု  
 .....

ရာအိမ်မှူး အမည် ဦးဒိန်းအောင်

လက်မှတ် ရက်စွဲ 25.1.2016

စည်းရုံးရေးမှူး အမည် ဦးစိုးဝင်းအောင်

လက်မှတ် ရက်စွဲ 25-1-2016



၁၀။ ပုံစံ ၈-၂။ စီမံကိန်းစက်ဝန်းအချိန်ဇယား

ပုံစံ ၈-၂ - စီမံကိန်းစက်ဝန်းအချိန်ဇယား (PC 2)

လည်ညွှန်းချက်-သက်ဆိုင်ရာလူထုစုစည်းရေးရာ/လက်ထောက်နည်းဗျာနည်းဗျာများမှ စီမံကိန်းစက်ဝန်းအဆင့်တစ်ခုစီ ပြုစီစဉ်သောစွာနှင့် ကျေးရွာအုပ်စု အတွက်စီမံကိန်းပြင်ဆင်ရေးစည်းစဉ်းရေးရာ/လမ်းညွှန် အမည်		စက်ဝန်းအားအမှတ်ကြိမ်ပါ <input type="checkbox"/> စက်ဝန်း(၁) <input type="checkbox"/> စက်ဝန်း(၂) <input type="checkbox"/> စက်ဝန်း(၃) <input type="checkbox"/> စက်ဝန်း(၄) <input type="checkbox"/> စက်ဝန်း(၅)	
စက်ဝန်းအားအမှတ်ကြိမ်ပါ		ကျေးရွာ ဇယားစီစဉ်	
စက်ဝန်း	စီ. ၉. ၉၀၁၆	ပြုနယ်	ဖန်လှည့်ဘူး
ပြင်ဆင်မှု/တိုင်း	ခက်ကိုင်		

စီမံကိန်းစတင်ချက်အဆင့်များ	နေ့စွဲ		အစည်းအဝေးတွင်တက်ရောက်သူအရေအတွက်			
	စတင်သည့်နေ့	ပြီးဆုံးသည့်နေ့	အမျိုးသားအရေအတွက်	အမျိုးသမီးအရေအတွက်	အိမ်ထောင်စုအရေအတွက်	လူမျိုးစု တက်ရောက်သူ အရေအတွက် လူမျိုးစုအမည်
၁. ကျေးရွာစီမံကိန်း စိတ်ဆက်အစည်းအဝေး	၂၅.၇.၂၀၁၆	၂၅.၇.၂၀၁၆	၆၅	၄၀		
၂. ကျေးရွာအုပ်စုအစည်းအဝေး	၂၆.၇.၂၀၁၆	၂၆.၇.၂၀၁၆	၆၁	၄၀		
၃. ကျေးရွာအုပ်စု လုပ်ငန်း ဆုံးဖြတ်ချက်ချသည့်အစည်းအဝေး						
၄. ပြုနယ်အဆင့်စီမံကိန်းရေးဆွဲရေးနှင့်အကောင်အထည်ဖော်ရေးကော်မတီ၏ စီမံကိန်း သုံးသပ်မှုအစည်းအဝေး			မလို	မလို	မလို	မလို
၅. ပြုနယ် စီမံကိန်းရေးဆွဲရေးနှင့် အကောင်အထည်ဖော်ရေးကော်မတီ၏ဆုံးဖြတ်ချက်ချသည့်အစည်းအဝေး						
၆. စီမံကိန်းလုပ်ငန်းစီမံချက်ရေးဆွဲခြင်း အစည်းအဝေး	မလို	မလို	မလို	မလို	မလို	မလို
၆.၁။ စီမံကိန်းလုပ်ငန်း အကောင်အထည်ဖော်ရေးအစီအစဉ် ရေးဆွဲခြင်း						
၆.၂။ ယယ်ယူရေးအစီအစဉ် ရေးဆွဲခြင်း						



စီမံကိန်းဆောင်ရွက်မှုအဆင့်များ	၀၄.၅		အစဉ်အလေးတွင်တက်ရောက်သူအရေအတွက်			
	တောင်သည်နေ့	ပြီးဆုံးသည်နေ့	အမျိုးသားအရေအတွက်	အမျိုးသမီးအရေအတွက်	အိမ်ထောင်စုအရေအတွက်	လူမျိုးစု တက်ရောက်သူ အရေအတွက် လူမျိုးစုအမည်
၆. ဥပဒေအရကျင့်ကျ လျာထားအစီအစဉ် ရေးဆွဲခြင်း						
၆.၄။ ပြင်/ထိန်းအစီအစဉ် ရေးဆွဲခြင်း						
၇. စီမံကိန်းလုပ်ငန်းခွဲ တိုးတက်မှု စတင်ကြည့် လစဉ်အစည်းအဝေး	မလို	မလို	မလို	မလို	မလို	မလို
၇.၁။ အစည်းအဝေး ပထမအကြိမ်						
၇.၂။ အစည်းအဝေး ဒုတိယအကြိမ်						
၇.၃။ အစည်းအဝေး တတိယအကြိမ်						
၈. စီမံကိန်းလုပ်ငန်းခွဲ အပြီးသတ်စစ်ဆေးခြင်း အစည်းအဝေး						
၉. လူထုစစ်ဆေးမှုအစည်းအဝေး						



၁၁။ ပုံစံ ၈-၃။ ကျေးရွာဖွံ့ဖြိုးရေး ဦးစားပေးအစီအစဉ်

ပုံစံ ၈-၃ ကျေးရွာဖွံ့ဖြိုးရေး ဦးစားပေးအစီအစဉ် (Form PC 3)

လမ်းညွှန်မှတ်/ အဆင့် (၃) ကျေးရွာမှော်မှန်းချက်အစည်းအဝေး ပြီးဆုံးသောအခါ ကျေးရွာစီမံကိန်း အထောက်အကူပြုကော်မတီသည် လူထုစည်းရုံးရေးမှူးအကူအညီဖြင့် ဤပုံစံကိုပြည့်စုံအောင် ဖြည့်သွင်းရမည်။ အားလုံးသော အခက်အခဲအတားအဆီးများ၊ ဖွံ့ဖြိုးမှုဦးစားပေးအစီအစဉ်များ၊ လူထုတိုက်ပြုစီမံကိန်း၏ ရန်ပုံငွေအရင်းအမြစ်နှင့် မသက်ဆိုင်သည့် လုပ်ငန်းများအားလုံးကိုဖော်ပြရမည်။

လူထုစည်းရုံးရေးမှူး/ဝန်ထမ်း အမည် - ဦး နန္ဒဝင်း ဇေကဏ္ဍ

နေ့စွဲ 26-1-2016 စက်ဝန်းအား အမှတ်ခြစ်ပါ (✓)  စက်ဝန်း(၁)  စက်ဝန်း (၂)  စက်ဝန်း (၃)  စက်ဝန်း (၄)

မြစ်နယ်/တိုင်း <u>စစ်ကိုင်း</u>	ဦးနယ် <u>မင်းလှညွှန်း</u>	ကျေးရွာအုပ်စု <u>ချေးဇူး</u>	ကျေးရွာ <u>ရွာကန်တိုက်</u>
------------------------------------	------------------------------	---------------------------------	-------------------------------

က. အခက်အခဲအတားအဆီးများအားဆွေးနွေးခြင်း - ယခုလက်ရှိအခြေအနေတွင်ဤကျေးရွာဖွံ့ဖြိုးတိုးတက်ရေးအတွက် အဓိကအခက်အခဲအတားအဆီးများသည် မည်သည့်များဖြစ်ပါသနည်း(အမျိုးသား/သမီး အနည်းဆုံးအခက်အခဲ ၅ ခုစီဖော်ပြပါ)

အမျိုးသား အဖွဲ့မှတင်ပြသောအခက်အခဲအတားအဆီးများ	အမျိုးသမီး အဖွဲ့မှတင်ပြသောအခက်အခဲအတားအဆီးများ
၁ စာသင်ကျောင်း ပြုပြင် ( ပုံရံကျော၊ ကခင်း )	၁ စာသင်ကျောင်းဆောင် ကုသစ် ( ကလက-ခွဲ )
၂ ကျေးရွာခင်း ၂၀	၂ စက်ရေဝဲခင်း၊ ရေကန်၊ ရေပျိုက်သွယ်
၃ စာသင်ကျောင်း ဒဂုန်ဝင်တံတိုင်း	၃ စာသင်ကျောင်း ပြုပြင် ( ပုံရံကျော၊ ကခင်း )
၄ ကျေးရွာစာကြည့်တိုက်	၄ စာသင်ကျောင်း ဒဂုန်ဝင်တံတိုင်း
၅ စာသင်ကျောင်းဆောင် ကုသစ် ( ကလက-ခွဲ )	၅ ကျေးရွာခင်း ၂၀
	၆ ကျေးရွာ စာကြည့်တိုက်

ခ. မျှော်မှန်းခြင်း- ဤကျေးရွာဖွံ့ဖြိုးတိုးတက်ရေးအတွက်နှောင်လာမည့် (၅) နှစ်အားစည်ရွယ်၍ ဆောင်ရွက်ရန်အတွက် မည်သည့်အရာများသည်အဓိကမျှော်မှန်းချက်ဖြစ်သနည်း။

အမျိုးသားအဖွဲ့မှတင်ပြသောမျှော်မှန်းချက်များ	အမျိုးသမီးအဖွဲ့မှတင်ပြသောမျှော်မှန်းချက်များ
၁ စာသင် ကျောင်း ပြုပြင် ဖြိုးဖိုးခြင်း	၁ စာသင် ကျောင်းဆောင် ကုသစ် ( ကလက-ခွဲ ) ဖြိုးဖိုးခြင်း
၂ ကျေးရွာခင်း ၂၀ ဖြိုးဖိုးခြင်း	၂ စက်ရေဝဲခင်း၊ ရေကန်၊ ရေပျိုက်သွယ် ဖြိုးဖိုးခြင်း
၃ စာသင်ကျောင်း ဒဂုန်ဝင်တံတိုင်း ဖြိုးဖိုးခြင်း	၃ စာသင်ကျောင်း ပြုပြင် ဖြိုးဖိုးခြင်း
၄ ကျေးရွာစာကြည့်တိုက် ဖြိုးဖိုးခြင်း	၄ စာသင်ကျောင်း ဒဂုန်ဝင်တံတိုင်း ဖြိုးဖိုးခြင်း
၅ စာသင်ကျောင်းဆောင် ကုသစ် ဖြိုးဖိုးခြင်း	၅ ကျေးရွာခင်း ၂၀ ဖြိုးဖိုးခြင်း
	၆ ကျေးရွာ စာကြည့်တိုက် ဖြိုးဖိုးခြင်း





ဂ. ဤကျေးရွာ၏ လာမည့် ( ၃ ) နှစ်အတွက် ဦးစားပေး ဖွံ့ဖြိုးတိုးတက်မှု လုပ်ငန်း အစီအစဉ်များအားဖော်ပြပါ။  
 (လူထုဝဟိုပြုစီမံကိန်း ရံပုံငွေအတွက် အဆိုပြုသော အစီအစဉ်များကိုဦးစားပေး အဆင့်အလိုက်ဖော်ပြပြီး ကျန် လူထုဝဟိုပြု စီမံကိန်း ရန်ပုံငွေအရင်းအမြစ်နှင့် မပတ်သက်သည့်အစီအစဉ်များလည်းဖော်ပြရန်ဖြစ်သည် )

ကျေးရွာအတွက်ဦးစားပေးဖွံ့ဖြိုးတိုးတက်မှု လုပ်ငန်းစဉ်များ	အဆိုပြုသူ (အမျိုးသားများ/ အမျိုးသမီးများ/ အမျိုးသား+အမျိုးသမီး)	လူထုဝဟိုပြုစီမံကိန်းအတွက် အဆိုပြုသည် (ဦးစားပေးအဆင့် အလိုက်ဖော်ပြပါ)	ခန့်မှန်း ကုန်ကျ စရိတ်	အကျိုးခံစား ခွင့်ရှိသူခန့်မှန်းခြေ အရေအတွက်
၁ စာသင်ကျောင်းပြုပြင် ( ၃၅၅၃၃၂၂၂၂ )	m + w	၁ - ၁	၆,၅၀၀,၀၀၀	၁၈၀
၂ စာသင်ကျောင်းဆောက် (အသက် ၁ - ၃ သက်)	m + w	၂	၂,၅၀၀,၀၀၀	၁၈၀
၃ စက်ကွေ့ခြင်း၊ ကျောက် ဆေးချိတ်ခြင်း	w	၃	၂၀,၀၀၀,၀၀၀	၆၂၆
၄ စာသင်ကျောင်း ပြင်ဆင်ခြင်း	m + w	၄	၃၀,၀၀၀,၀၀၀	၁၈၀
၅ ဓား၊ ခွက်၊ ခင်း၊ မ	m + w	၅	၂၀,၀၀၀,၀၀၀	၆၂၆
၆ ဓား၊ ခွက်၊ ခင်း၊ မ	m + w	၆	၂၀,၀၀၀,၀၀၀	၆၂၆

ဥက္ကဋ္ဌ ၊ ကျေးရွာစီမံကိန်းအထောက်အကူပြုကော်မတီမှအတည်ပြုသည်။

အမည် ဦးကျော်စိုး လက်မှတ် [Signature] ခန့်မှ ၂၆.၁.၂၀၁၆



ပုံစံ ၈-၃ ကျေးရွာဖွံ့ဖြိုးရေး ဦးစားပေးအစီအစဉ် (Form PC 3)

လမ်းညွှန်ချက်/ အဆင့် (၃) ကျေးရွာမျှော်မှန်းချက်အစည်းအဝေး ပြီးဆုံးသောအခါ ကျေးရွာစီမံကိန်း အထောက်အကူပြုကော်မတီသည် လူထုစည်းရုံးရေးမှူးအကူအညီဖြင့် ဤပုံစံကိုဖြည့်စုံအောင် ဖြည့်သွင်းရမည်။ အားလုံးသော အခက်အခဲအတားအဆီးများ၊ ဖွံ့ဖြိုးမှုဦးစားပေးအစီအစဉ်များ၊ လူထုဗဟိုပြုစီမံကိန်း၏ ရန်ပုံငွေအရင်းအမြစ်နှင့် မသက်ဆိုင်သည့် လုပ်ငန်းများအားလုံးကိုဖော်ပြရမည်။

လူထုစည်းရုံးရေးမှူး/ဝန်ထမ်း အမည် - ဦးမျိုးစေတီ/ဒေကဇီ

နေ့စွဲ 26.1.2016 စက်ဝန်းအား အမှတ်ခြစ်ပါ (✓) □ စက်ဝန်း(၁) ✓ စက်ဝန်း (၂) □ စက်ဝန်း (၃) □ စက်ဝန်း (၄) □

ပြည်နယ်/တိုင်း: စစ်ကိုင်း ငြိန်နယ်: ပုသိမ် ကျေးရွာအုပ်စု: ဒေကဇီ ကျေးရွာ: ရွှေဘူမိ

က. အခက်အခဲအတားအဆီးများအားဆွေးနွေးခြင်း - ယခုလက်ရှိအခြေအနေတွင်ဤကျေးရွာဖွံ့ဖြိုးတိုးတက်ရေးအတွက် အဓိကအခက်အခဲအတားအဆီးများသည် မည်သည့်များဖြစ်ပါသနည်း(အမျိုးသား/သမီး အနည်းဆုံးအခက်အခဲ ၅ ရပ်ဖော်ပြပါ)

အမျိုးသား အဖွဲ့မှတင်ပြသောအခက်အခဲအတားအဆီးများ	အမျိုးသမီး အဖွဲ့မှတင်ပြသောအခက်အခဲအတားအဆီးများ
၁ ဝါးပျိုး ရေး နည်း ပညာ သင်တန်း	၁ ကသေးစား နေထိုင်ရေး ဖွဲ့စည်းပေးခြင်း (အမျိုးသား/သမီး)
၂ ကွန်ပျူတာ သင်တန်း	၂ ကွန်ပျူတာ သင်တန်း
၃ မွေးမြူရေး နည်း ပညာ သင်တန်း	၃ ဓာတ်မြေပြုစာ ကစောက် စာပုံ
၄ အုပ်စစ် ပစ္စည်း ပြုပြင်သင်တန်း	၄ ဖိပုပ်ချုပ် သင်တန်း
၅ တွင်းဂဟော နည်း စနစ် သင်တန်း	၅ ဈေးကွက် ဖန်တီးပေးရေး (သီးနှံ)
ကျွန်းမာရွှေအောက် ရေများ	ကျွန်းမာရွှေအတွက် ဓာတ်ရေများ
အေဒါ/ပစ္စည်းများ	အေဒါ/ပစ္စည်းများ
ကျောက် သုံး ပုဂံကျောက်	ကျောက် သုံး ပုဂံကျောက်
ရေပေးပေးရန် အေဒါ/ပစ္စည်းများ	ရေပေးပေးရန် အေဒါ/ပစ္စည်းများ

ခ. မျှော်မှန်းခြင်း- ဤကျေးရွာဖွံ့ဖြိုးတိုးတက်ရေးအတွက်နောင်လာမည့် (၅) နှစ်အားရည်ရွယ်၍ ဆောင်ရွက်ရန်အတွက် မည်သည့်အရာများသည်အဓိကမျှော်မှန်းချက်ဖြစ်သနည်း။

အမျိုးသားအဖွဲ့မှတင်ပြသောမျှော်မှန်းချက်များ	အမျိုးသမီးအဖွဲ့မှတင်ပြသောမျှော်မှန်းချက်များ
၁ ဝါးပျိုး ရေး နည်း ပညာ သင်တန်း ဂျီပီ	၁ ကသေးစား နေထိုင်ရေး ဖွဲ့စည်းပေးခြင်း နည်းစနစ် များအဖွဲ့ခြင်း
၂ ကွန်ပျူတာ သင်တန်း တက်ခွင့်ရခြင်း	၂ ကွန်ပျူတာ သင်တန်း တက် ခွင့်ရခြင်း
၃ မွေးမြူရေး နည်း စနစ်များ သိရှိခြင်း	၃ ဓာတ်မြေပြုစာ ကစောက် စာပုံ များကွဲခြင်း
၄ အုပ်စစ် ပစ္စည်း ပြုပြင်နည်း သင်တန်း ရခြင်း	၄ ဖိပုပ်ချုပ် နည်း များ တက်ကြွစေခြင်း
၅ တွင်းဂဟော နည်း စနစ်များ ရရှိခြင်း	၅ ဈေးကွက် များ ပေါ်ထွက်လာခြင်း
ကျွန်းမာရွှေအောက် ရေများ	ကျွန်းမာ ရွှေ အတွက် ရေပေးပေးရန် အေဒါ
အေဒါ/ပစ္စည်းများ	အေဒါ/ပစ္စည်းများ
ကျောက် သုံး ပုဂံကျောက်	ကျောက် သုံး ပုဂံကျောက်
ရေပေးပေးရန် အေဒါ/ပစ္စည်းများ	ရေပေးပေးရန် အေဒါ/ပစ္စည်းများ



ဂ. ဤကျေးရွာ၏ လာမည့် ( ၃ ) နှစ်အတွက် ဦးစားပေး ဖွံ့ဖြိုးတိုးတက်မှု လုပ်ငန်း အစီအစဉ်များအားဖော်ပြပါ။  
 ( လူထုပဟိုပြုစီမံကိန်း ရံပုံငွေအတွက် အဆိုပြုသော အစီအစဉ်များကိုဦးစားပေး အဆင့်အလိုက်ဖော်ပြပြီး ကျန် လူထုပဟိုပြု စီမံကိန်း ရန်ပုံငွေအရင်းအမြစ်နှင့် မပတ်သက်သည့်အစီအစဉ်များလည်းဖော်ပြရန်ဖြစ်သည် )

ကျေးရွာအတွက်ဦးစားပေးဖွံ့ဖြိုးတိုးတက်မှု လုပ်ငန်းစဉ်များ	အဆိုပြုသူ (အမျိုးသားများ/ အမျိုးသမီးများ/ အမျိုးသား+အမျိုးသမီး)	လူထုပဟိုပြုစီမံကိန်းအတွက် အဆိုပြုသည် (ဦးစားပေးအဆင့် အလိုက်ဖော်ပြပါ)	ခန့်မှန်း ကုန်ကျ စရိတ်	အကျိုးခံစား ခွင့်ရှိသူခန့်မှန်းခြေ အရေအတွက်
၁ စိုက်ပျိုးရေး ဖွံ့ဖြိုးရေး အစီအစဉ်	၈	၁		၄၅၀
၂ ကျေးရွာအတွက် အစားအသောက် ရောင်းချရေး အစီအစဉ်	၈ + ၈	၂		၂၀
၃ ကျေးရွာအတွက် အစားအသောက် ရောင်းချရေး အစီအစဉ်	၈	၃		၁၅
၄ ကျေးရွာအတွက် အစားအသောက် ရောင်းချရေး အစီအစဉ်	၈	၄		၁၅၀
၅ ကျေးရွာအတွက် အစားအသောက် ရောင်းချရေး အစီအစဉ်	၈	၅		၁၀၀
၆ ကျေးရွာအတွက် အစားအသောက် ရောင်းချရေး အစီအစဉ်	၈ + ၈	၆		၆၂၆

ဥက္ကဋ္ဌ၊ ကျေးရွာစီမံကိန်းအထောက်အကူပြုကော်မတီမှအတည်ပြုသည်။

အမည် ဦးကျော်စိုး လက်မှတ်  ခရ.ရ. ၂၆.၁.၂၀၁၆

ဦးကျော်စိုး

ဦးကျော်စိုး

ဦးကျော်စိုး



၁၂။ ပုံစံ ၈-၄ ကျေးရွာဖွံ့ဖြိုးရေးစီမံကိန်းလုပ်ငန်းခွဲရွေးချယ်ခြင်းပုံစံ

Permaid 15/12/16

ပုံစံ ၈-၄ ကျေးရွာအုပ်စုစီမံကိန်းလုပ်ငန်းခွဲရွေးချယ်ခြင်းပုံစံ

လုပ်ငန်းခွဲရွေးချယ်ခြင်း ။ ကျေးရွာအုပ်စုစီမံကိန်းချက်ရေးဆွဲသည့်အစည်းအဝေးတွင် ဤပုံစံအားလူထုတစ်ရပ်စုမှ / လက်ထောက်နည်းပညာများတို့၏ အကူအညီဖြင့် ပြည့်စုံစွာဖြည့်သွင်းရမည်။ ဤပုံစံအားဖြည့်စုံစွာဖြည့်သွင်းပြီးပါက ကျေးရွာအုပ်စုဖွံ့ဖြိုးတိုးတက်ရေးစီမံချက်တွင် နောက်ဆက်တွဲအဖြစ်တွဲထားရမည်။ CF မှ အချက်အလက်များကို MIS သို့ ထည့်သွင်းရမည်။ ကျေးရွာစည်းကမ်းရေး/လမ်းညွှန်အမည် ဦးစိုးဝင်း-၆၈၈၆

နေ့စွဲ ၂.၂.၂၀၁၆

စက်ဝန်းအားအမှတ်ခြပ်ပေးပါ (V) ဝက်ဝန်း(၁) အက်ဝန်း(၂) ဝက်ဝန်း(၃) ဝက်ဝန်း(၄)

ပြည်နယ်/တိုင်း စစ်ကွဲင်း/ဦးစီးဌာန

မြို့နယ် ပင်လယ်ဘူး

ကျေးရွာအုပ်စု နေရှင်

ကျေးရွာအမည်	ဆောင်ရွက်မည့် လုပ်ငန်းများ	အတိုင်အတာ	ခန့်မှန်း တိုက်ရိုက်အကျိုး ခံစားခွင့်ရှိသူများ	အဆိုပြုတင်ပြသူ	စီမံကိန်းမှ ထည့်ဝင်မှု	ခန့်မှန်းကုန်ကျစရိတ်		စုစုပေါင်း
						ကျေးရွာမှ ထည့်ဝင်မှု	အခြားထည့်ဝင်မှု (ဖော်ပြပါ) အမည်/အဖွဲ့	
လှောင်စိုက်	စာသစ်ကျောင်း (၁)တည်ဆောက် အသစ်	၅၀'x၃၀'x၁၂'	၁၈၀ မ - ၈၂	အဆိုပြုသူ အဆိုပြုသူ အဆိုပြုသူ	၁၂၀၀၀၀၀	၁၀၀၀၅၆၀	၂၂၀၀၀၀၀	၈၀၀၅၆၀၀
ပွင့်ဖွံ့	စာသစ်ကျောင်း မြေ	၁၂'x၃၀'x၁၂'	၂၅ မ - ၁၂	အဆိုပြုသူ အဆိုပြုသူ အဆိုပြုသူ	၁၂၀၀၀၀၀	၁၂၅၅၆၀	၂၃၅၅၆၀	၁၂၅၅၆၀
ပွင့်ဖွံ့	အသစ် (၁)ခု	၅၀'x၃၀'x၁၂'	၂၀၈ မ - ၁၁၀	အဆိုပြုသူ အဆိုပြုသူ အဆိုပြုသူ	၁၂၀၀၀၀၀	၁၂၅၅၆၀	၂၃၅၅၆၀	၁၂၅၅၆၀
တင်ပါးကျောင်း	မျက်စိကျောင်း	၅၀'x၃၀'x၁၂'	၂၅ မ - ၁၀	အဆိုပြုသူ အဆိုပြုသူ အဆိုပြုသူ	၁၂၀၀၀၀၀	၁၂၅၅၆၀	၂၃၅၅၆၀	၁၂၅၅၆၀
တင်ပါးကျောင်း	စာသစ်ကျောင်း အိမ်ထောင်ပြန်ထုတ် (၂)ခု	၅၀'x၃၀'x၁၂'	၂၀၈ မ - ၁၁၀	အဆိုပြုသူ အဆိုပြုသူ အဆိုပြုသူ	၁၂၀၀၀၀၀	၁၂၅၅၆၀	၂၃၅၅၆၀	၁၂၅၅၆၀

ရာထူး ကျေးရွာအုပ်စု စီ/ထောက်ကော်မတီ ဥက္ကဋ္ဌ အမည် ဦးကျော်စိုး

လက်မှတ်  ရက်စွဲ ၂.၂.၂၀၁၆



ပုံစံ ၈-၄ ကျေးရွာအုပ်စုဝန်ထမ်းလုပ်ငန်းခွဲရွေးချယ်ခြင်းပုံစံ

လမ်းညွှန်ချက်။ ။ ကျေးရွာအုပ်စုဝန်ထမ်းရွေးချယ်ရေးဆွဲသည့်အစည်းအဝေးတွင် ဤပုံစံအားလူထုဝင်ရုံးမှစပြီး / လက်ထောက်နည်းမညာများကို အကူအညီဖြင့် ပြည်နံ့ရွာပြည်သွင်းရမည်။ ဤပုံစံအားပြည်နံ့ရွာပြည်သွင်းပြီးနောက်ကျေးရွာအုပ်စုဖွဲ့စည်းတက်ရောက်ရန်အတွက်အောက်ဖော်ပြပါအချက်အလက်များကို MIS သို့ ထည့်သွင်းရမည်။  
 ကျေးရွာဝင်ရုံးမှ/ဝန်ထမ်းအမည် ဦးစိုင်းစိုင်း စတင်

နေ့စွဲ ၂-၂-၂၀၁၆

ပြည်နယ်/တိုင်း စစ်ကိုင်းတိုင်း ဖြူးနယ် မင်္ဂလာတောင်ညွန့်မြို့နယ်

ဝက်ဝန်းအားအမှတ်ခြင်းပေးပါ (✓) ဝက်ဝန်း(၁) ဝက်ဝန်း(၂) ဝက်ဝန်း(၃) ဝက်ဝန်း(၄)

ကျေးရွာအမည်	ဆောင်ရွက်မည့် လုပ်ငန်းများ	အတိုင်းအတာ	ခန့်မှန်း တိုက်ရိုက်အကျိုး ခံစားခွင့်ရှိသူများ	အဆိုပြုထားသည့် အချိုးအစား	ခန့်မှန်းကုန်ကျစရိတ်		
					စီမံကိန်းမှ ထည့်ဝင်မှု	ကျေးရွာမှ ထည့်ဝင်မှု	အခြားထည့်ဝင်မှု (ခေါ်ပြုပါ) ထည့်ဝင်ငွေ   အမည်/အဖွဲ့
မင်္ဂလာတောင်ညွန့်မြို့နယ်	စာသင်ကျောင်း၊ ဆေးကုရေးဌာန	၁၆ x ၂၄ x ၁၂	၈၅ ၆ - ၃၈	အချိုးအစား အချိုးအစား အချိုးအစား			၂၃၆၈၆၂၀ ၃၃၆၈၆၂၀
ကျောက်စိမ်း	ရေစိုက်ရေး၊ မြစ်ဖျော်ရေး	၈၅ x ၁၂ x ၂၄	၄၃၈ ၈ - ၂၅၅	အချိုးအစား အချိုးအစား အချိုးအစား			၂၆၅၅၂၀၀ ၂၆၅၅၂၀၀
				အချိုးအစား အချိုးအစား အချိုးအစား			
				အချိုးအစား အချိုးအစား အချိုးအစား			
				အချိုးအစား အချိုးအစား အချိုးအစား			

ရာထူး ကျေးရွာအုပ်စု စီ/ထောက်ကော်မတီ ဥက္ကဋ္ဌ အမည် ဦးစိုင်းစိုင်း

လက်မှတ် ရက်စွဲ ၂-၂-၂၀၁၆



ပုံစံ ၈-၄ ကျေးရွာအုပ်စုစီမံကိန်းလုပ်ငန်းခွဲစွဲရေးအုပ်ကြီးသုံးစွဲ

လမ်းညွှန်ချက်။ ကျေးရွာအုပ်စုစီမံကိန်းရေးဆွဲသည့်အစည်းအဝေးတွင် ဤပုံစံအားလူထုထုတ်ဖော်ရေးပူးတွဲပါ အကျဉ်းချုပ်နှင့် ပြည့်စုံစွာဖြည့်သွင်းရမည်။ ဤပုံစံအားပြည့်စုံစွာဖြည့်သွင်းပြီးပါကကျေးရွာအုပ်စုစီမံကိန်းတိုက်ရောက်ရေးစီမံချက်တွင်နောက်ဆက်တွဲအဖြစ်တွင်ထားရမည်။ CF မှ အရက်အလက်များကို MIS သို့ ထည့်သွင်းရမည်။ ကျေးရွာအုပ်စုစီမံကိန်းအစည်းအဝေးသည် ဦးစီးဌာန၊ ဝန်ထမ်းအမည် စက်ဝန်းအားအမှတ်ခြစ်ပေးပါ (✓) စက်ဝန်း(၁) စက်ဝန်း(၂) စက်ဝန်း(၃) စက်ဝန်း(၄) မှတ်စုရမည်။

နေ့စွဲ ၂၀၂၂.၂.၁၀

ပြည်နယ်/တိုင်း စစ်ကွင်း/တိုင်း မြို့နယ် ပါဠိလှိုင်

ကျေးရွာအမည်	ဆောင်ရွက်မည့် လုပ်ငန်းများ	အတိုင်းအတာ	ခန့်မှန်း တိုက်ရိုက်အကျိုး ခံစားခွင့်ရှိသူများ	အဆိုပြုတင်ပြသူ	ခန့်မှန်းကျန်ကျစေရိတ်			
					စီမံကိန်းမှ ထည့်သွင်းမှု	ကျေးရွာမှ ထည့်သွင်းမှု	အခြားထည့်သွင်းမှု (ခေါ်ပြုပါ) ထည့်သွင်းမှု   အမည်/အဖွဲ့	
ဤ:ကြာစင်	စားစင်ကျောင်း ညှိပြင်	၈၀' x ၂၅' x ၁၂'	၈ - ၃၀ ၂၅	အမျိုးသား အမျိုးသမီး အမျိုးသား+သမီး	၁၂၅၀၀၀၀			၁၂၅၀၀၀၀
ဤ:ကြာစင်	ကျေးလက်ကြီးစိ ယာဇာယား ခင်ထံ စားပြတိုက်	၁၃' x ၁၅' x ၇'	၈ - ၂၀ ၄၃၈	အမျိုးသား အမျိုးသမီး အမျိုးသား+သမီး	၂၅၀၀၀၀			
ဤ:ကြာစင်	မုက်ရွာကျောင်း	၂၀' x ၃၀' x ၁၅'	၈ - ၂၂ ၂၂	အမျိုးသား အမျိုးသမီး အမျိုးသား+သမီး	-			
နောင်ရင်	စားစင်ကျောင်း ဖျတ်ကတိုင်း	၁၅၀' x ၅'	၈ - ၂၀ ၂၅	အမျိုးသား အမျိုးသမီး အမျိုးသား+သမီး	၁၂၅၀၀၀၀			၁၂၅၀၀၀၀
ကျောက်စိ	မုက်ရွာကျောင်း	၂၀' x ၃၀' x ၁၅'	၈ - ၂၂ ၂၂	အမျိုးသား အမျိုးသမီး အမျိုးသား+သမီး	၁၂၅၀၀၀၀			၁၂၅၀၀၀၀

ရာထူး ကျေးရွာအုပ်စု စီမံကိန်းစီမံကိန်းဌာနမှူး ဦးကျော်စွာ

လက်မှတ်  ရက်စွဲ ၂၀၂၂.၂.၁၀



ပုံစံ ၈-၄ ကျေးရွာအုပ်စုစီမံကိန်းလုပ်ငန်းခွဲရွေးချယ်ခြင်းပုံစံ

လမ်းညွှန်ချက် ၊ ကျေးရွာအုပ်စုစီမံကိန်းမူဝါဒနှင့်အညီ အစိုးရ၏ အကူအညီဖြင့် ပြည်ပံ့ပိုးမှုဖြင့် သွင်းရမည်။  
 ဤပုံစံအားပြည့်စုံစွာဖြည့်သွင်းပြီးပါက ကျေးရွာအုပ်စုစီမံကိန်းတိုက်တွင် နောက်ဆက်တွဲအဖြစ် တွင်ထားရမည်။ CF မှ အချက်အလက်များကို MIS သို့ ထည့်သွင်းရမည်။  
 ကျေးရွာစည်းရုံးရေးမှူး/ဝန်ထမ်းအမည် \_\_\_\_\_ ဦးနှိုင်းဝင်း အောင်  
 နေ့စွဲ ၂.၂.၂၀၁၆  
 မြည်နယ်/တိုင်း \_\_\_\_\_ စစ်ကိုင်းတိုင်း၊ မြို့နယ် \_\_\_\_\_ ပင်လှိုင်လူ့ \_\_\_\_\_ ကျေးရွာအုပ်စု \_\_\_\_\_  
 ကော်မတီဝင်များ (၁) \_\_\_\_\_ ကော်မတီဝင် (၂) \_\_\_\_\_ ကော်မတီဝင် (၃) \_\_\_\_\_ ကော်မတီဝင် (၄) \_\_\_\_\_

ကျေးရွာအမည်	ဆောင်ရွက်မည့် လုပ်ငန်းများ	အတိုးအတော	ခန့်မှန်း တိုက်ရိုက်အကျိုး ခံစားခွင့်ရှိသူများ	အဆိုပြုတင်ပြသူ	စီမံကိန်းမှ ထည့်သွင်းမှု	ခန့်မှန်းကျန်ကျစရိတ်		စုစုပေါင်း
						ကျေးရွာမှ ထည့်သွင်းမှု	အခြားထည့်သွင်းမှု (ခေါ်ငြှါ)	
ကျေးကလေး	ကျွန်ုပ်တို့အဖွဲ့အစည်း	၅၅၀' x ၆' x ၆"	၈၈ - ၂၀၅ ၄၃၈ ၈ - ၂၂၃	အမျိုးသား အမျိုးသမီး အမျိုးသား+သမီး				-
				အမျိုးသား အမျိုးသမီး အမျိုးသား+သမီး				
				အမျိုးသား အမျိုးသမီး အမျိုးသား+သမီး				
				အမျိုးသား အမျိုးသမီး အမျိုးသား+သမီး				
				အမျိုးသား အမျိုးသမီး အမျိုးသား+သမီး				
				အမျိုးသား အမျိုးသမီး အမျိုးသား+သမီး				

ရာထူး \_\_\_\_\_ ကျေးရွာအုပ်စုစီမံကိန်း/ထောက်ပံ့ရေးဦးစီးဌာန \_\_\_\_\_ ညွှန်ကြားရေးမှူးချုပ် \_\_\_\_\_  
 လက်မှတ် \_\_\_\_\_ ရက်စွဲ \_\_\_\_\_



ပုံစံ ၀-၄ ကျေးရွာအုပ်စုစီမံကိန်းလုပ်ငန်းခွဲရွေးချယ်ခြင်းပုံစံ

လက်ညွှန်ချက် ။ ကျေးရွာအုပ်စုစီမံချက်ရေးရာဆိုင်ရာအဖွဲ့သည်အစည်းအဝေးတွင် ကြိုပံ့အားလှထူထပ်ရေးရာမှ / လက်ထောက်နည်းပညာမှတို့၏ အကူအညီဖြင့် ပြည်ပုံရွာပြည်သွင်းရမည်။ ကြိုပံ့အားပြည်ပုံရွာပြည်သွင်းပြီးပါကကျေးရွာအုပ်စုဖွဲ့စည်းချက်တွင်နောက်ဆက်တွဲအဖြစ်တွင်ထားရမည်။ CF မှ အချက်အလက်များကို MIS သို့ ထည့်သွင်းရမည်။

ကျေးရွာစည်ရုံးရေးရာ/ဝန်ထမ်းအမည် ဦးလှိုင်ဝင်း.၆၈၈၆

နေ့စွဲ ၂-၂-၂၀၁၄

ပြည်နယ်/တိုင်း စစ်ကိုင်းတိုင်း၊ ဇွဲနယ် ပင်လှည့်တလွှာ

စက်ဝန်းအားအမှတ်ခြစ်ပေးပါ(✓)၊ ဝက်ဝန်း(၀)၊ ဝက်ဝန်း(၂)၊ ဖြတ်ဝန်း(၃)၊ ဝက်ဝန်း(၄)

ကျေးရွာအုပ်စု ဇော်စံမူ့

ကျေးရွာအမည်	ဆောင်ရွက်မည့် လုပ်ငန်းများ	အတိုင်းအတာ	ခန့်မှန်း တိုက်ရိုက်အကျိုး ခံစားခွင့်ရှိသူများ	အဆိုပြုတင်ပြသူ	ခန့်မှန်းကျန်ကျစရိတ်			စုစုပေါင်း
					စီမံကိန်းမှ ထည့်ဝင်မှု	ကျေးရွာမှ ထည့်ဝင်မှု	အခြားထည့်ဝင်မှု (ခေါ်ပြုပါ) ထည့်ဝင်ငွေ   အမည်/အဖွဲ့	
ရှေးစံမူ့	စာပေအင်အားစိုက်ပျိုးရေး၊ မြေသေတ္တာ၊ မြေသေတ္တာ	၈'x၁၀'x၇'	၂၇ - ၂၅၀ ၂၅ - ၂၅၀ ၆ - ၁၅၈	ဥက္ကဋ္ဌ အထွေထွေ အထွေထွေ	၁၂၅၀၀၀၀၀			၁၂၅၀၀၀၀၀
ရှေးစံမူ့	ပျက်စီးနေသည့် အင်အားစိုက်ပျိုးရေး	၆၀'x၃၀'x၅'	၈ - ၂၅၆ ၆ - ၂၅၆ ၆ - ၂၅၆	ဥက္ကဋ္ဌ အထွေထွေ အထွေထွေ				-
အုန်းပွင့်	ပျက်စီးနေသည့် အင်အားစိုက်ပျိုးရေး	၅၀'x၃၀'x၃'	၈ - ၂၅၆ ၆ - ၂၅၆ ၆ - ၂၅၆	ဥက္ကဋ္ဌ အထွေထွေ အထွေထွေ	၁၂၅၀၀၀၀၀			၁၂၅၀၀၀၀၀
ယင်ပေါင်းကျင်း	ရွာထွင်းယင်းပြုပြင်မှု	၅၀၀၀'x၁၀'x၅'	၅၅ - ၂၅၆ ၅၅ - ၂၅၆ ၅၅ - ၂၅၆	ဥက္ကဋ္ဌ အထွေထွေ အထွေထွေ	၁၅၀၀၀၀၀			၁၅၀၀၀၀၀

ကျေးရွာအုပ်စု စီမံကိန်း/လက်ထောက်ကော်မတီ ဥက္ကဋ္ဌ အမည် ဦးကျော်စွာ

လက်မှတ် ရက်စွဲ ၂-၂-၂၀၁၄





၁၃။ ပုံစံ ၈-၁၂။ အစည်းအဝေးတက်ရောက်သူစာရင်း

ပုံစံ - ၈-၁၂ - အစည်းအဝေးတက်ရောက်သူများ (FORM PC 12)

လက်မှတ်၊ စီမံကိန်း အစည်းအဝေးအားလုံးတွင် အသုံးပြုရန်၊ လူထုစည်းရုံးရေးမှူးက ကျေးဇူးတင် တောင်းဆို စစ်ဆေး၍  
 ပုံစံ ၂ စီမံကိန်းစက်ဝန်းအပေါ်ပေါ် အစည်းအဝေးတက်ရောက် သူများစာရင်းကို ဖြည့်သွင်းရန်  
 စည်းရုံးရေးမှူးအမည် - **ဦး နိုင်ဝင်း** **ဧကန်**  
 ရက်စွဲ၊ **25.6.2016** စီမံကိန်းစက်ဝန်းအမှတ်ဖြစ်ပါ (✓)  စက်ဝန်း(၁)  
 စက်ဝန်း(၂)  စက်ဝန်း(၃)  စက်ဝန်း(၄)

မြန်မာ့နိုင်ငံ/ တိုင်းဒေသကြီး **မန္တလေး** ဌာန **ပဏာမဌာန** ကျေးဇူးအုပ်စု **ချေးငွေ** ကျေးဇူး **စောအောင်**

အစည်းအဝေးခေါင်းစဉ်၊ **ဒုတိယဒုတိယ ဝိမံလဒါး ဝိဝင်ဆက်ဒုတိယ ဆော့ဒါးဝန်ထမ်း ရွေးချယ်ရေး**

စဉ်	အမည်	ကျား (✓)	မ (✓)	အိမ်ထောင် စုကိုယ်စား လှယ်(✓) <sup>(၁)</sup>	လူမျိုး	လက်မှတ်
၁	ဦးဝင်းတင်	✓		✓	ဗမာ	
၂	ဦးကျော်စိုး	✓		✓	"	
၃	ဦးစွာစော	✓		✓	"	
၄	ဦးအောင်စိန်	✓		✓	"	
၅	ဦးစောအောင်	✓		✓	"	
၆	ဦးစောအောင်		✓	✓	"	
၇	ဦးစောအောင်		✓	✓	"	
၈	ဦးစောအောင်	✓		✓	"	
၉	ဦးစောအောင်	✓		✓	"	
၁၀	ဦးစောအောင်	✓		✓	"	
၁၁	ဦးစောအောင်	✓		✓	"	
၁၂	ဦးစောအောင်	✓		✓	"	
၁၃	ဦးစောအောင်	✓		✓	"	
၁၄	ဦးစောအောင်	✓		✓	"	
၁၅	ဦးစောအောင်	✓		✓	"	
၁၆	ဦးစောအောင်	✓		✓	"	
၁၇	ဦးစောအောင်		✓	✓	"	
၁၈	ဦးစောအောင်		✓	✓	"	
၁၉	ဦးစောအောင်	✓		✓	"	
၂၀	ဦးစောအောင်	✓		✓	"	
၂၁	ဦးစောအောင်	✓		✓	"	
၂၂	ဦးစောအောင်		✓	✓	"	
၂၃	ဦးစောအောင်	✓		✓	"	
၂၄	ဦးစောအောင်	✓		✓	"	
၂၅	ဦးစောအောင်	✓		✓	"	
၂၆	ဦးစောအောင်	✓		✓	"	
၂၇	ဦးစောအောင်	✓		✓	"	

(၁) အိမ်ထောင်စုကိုယ်စားလှယ်၊ အမျိုးသား/အမျိုးသမီး အိမ်ထောင်စု တစ်ခုကို ကိုယ်စားပြုသူမည်သူမဆို အမှတ်ဖြစ်ပါ။  
 နိုင်ငံရေးအဖွဲ့ - ၁၀၂      ကျား - ၆၅      မိန်းမ - ၁၀၅  
 ၁၈ → ၄၀



ပုံစံ - စ-၁၂ - အစည်းအဝေးတက်ရောက်သူများ (FORM PC 12)

လမ်းညွှန်၊ စီမံကိန်း အစည်းအဝေးအားလုံးတွင် အသုံးပြုရန်၊ လူထုစည်းရုံးရေးမှူးက ကျေးဇူးတူ တွင်းဆင်းစဉ် စစ်ဆေး၍ ပုံစံ ၂ စီမံကိန်းစက်ဝန်းအချိန်ဇယားပါ အစည်းအဝေးတက်ရောက် သူများစာရင်းကို ဖြည့်သွင်းရန် စည်းရုံးရေးမှူးအမည် ဦး နိုဝင်း ဇော်

ရက်စွဲ၊ ၂၆. ၁. ၂၀၁၆ စီမံကိန်းစက်ဝန်းအမှတ်ဖြစ်ပါ (V)  စက်ဝန်း(၁)  စက်ဝန်း(၂)  စက်ဝန်း(၃)  စက်ဝန်း(၄)

ပြည်နယ်/ တိုင်းဒေသကြီး၊ စစ်ကိုင်းတိုင်း မြို့နယ် ပင်လည်ဘူ ကျေးရွာအုပ်စု မာဇု ကျေးရွာ ပညာဇုတ်

စဉ်	အမည်	ကျား (V)	မ (V)	အိမ်ထောင်စုကိုယ်စားလှယ် (V) <sup>(၁)</sup>	လူမျိုး	လက်မှတ်
၂၈	မြ.ဇော်ဝင်းမာဇု	✓		✓	ဗမာ	<i>[Signature]</i>
၂၉	မ.အောင်	✓		✓	"	<i>[Signature]</i>
၃၀	မ.ဇော်	✓		✓	"	- ဆန်းမောင်
၃၁	မ.အောင်	✓		✓	"	- မောင်မောင်
၃၂	မ.အောင်	✓		✓	"	- မောင်မောင်
၃၃	မ.အောင်	✓		✓	"	- မောင်မောင်
၃၄	မ.အောင်	✓		✓	"	- မောင်မောင်
၃၅	မ.အောင်	✓		✓	"	- မောင်မောင်
၃၆	မ.အောင်	✓		✓	"	- မောင်မောင်
၃၇	မ.အောင်	✓		✓	"	- မောင်မောင်
၃၈	မ.အောင်	✓		✓	"	- မောင်မောင်
၃၉	မ.အောင်	✓		✓	"	- မောင်မောင်
၄၀	မ.အောင်	✓		✓	"	- မောင်မောင်
၄၁	မ.အောင်	✓		✓	"	- မောင်မောင်
၄၂	မ.အောင်	✓		✓	"	- မောင်မောင်
၄၃	မ.အောင်	✓		✓	"	- မောင်မောင်
၄၄	မ.အောင်	✓		✓	"	- မောင်မောင်
၄၅	မ.အောင်	✓		✓	"	- မောင်မောင်
၄၆	မ.အောင်	✓		✓	"	- မောင်မောင်
၄၇	မ.အောင်	✓		✓	"	- မောင်မောင်
၄၈	မ.အောင်	✓		✓	"	- မောင်မောင်
၄၉	မ.အောင်	✓		✓	"	- မောင်မောင်
၅၀	မ.အောင်	✓		✓	"	- မောင်မောင်
၅၁	မ.အောင်	✓		✓	"	- မောင်မောင်
၅၂	မ.အောင်	✓		✓	"	- မောင်မောင်
၅၃	မ.အောင်	✓		✓	"	- မောင်မောင်
၅၄	မ.အောင်	✓		✓	"	- မောင်မောင်

(၁) အိမ်ထောင်စုကိုယ်စားလှယ်၊ အမျိုးသား/အမျိုးသမီး အိမ်ထောင်စု တစ်ခုကို ကိုယ်စားပြုသူမည်သူမဆို အမှတ်ဖြစ်ပါ။



ပုံစံ - ၈-၁၂ - အစည်းအဝေးတက်ရောက်သူများ (FORM PC 12)

လမ်းညွှန်၊ စီမံကိန်း၊ အစည်းအဝေးအားလုံးတွင် အသုံးပြုရန်၊ လူထုစည်းရုံးရေးများက ကျေးဇူးပြု၍ ကွင်းဆင်းစဉ် စစ်ဆေး၍ ပုံစံ ၂ စီမံကိန်းစက်ဝန်းအဖွဲ့နည်းပါ အစည်းအဝေးတက်ရောက် သူများစာရင်းကို ဖြည့်သွင်းရန် စည်းရုံးရေးမှူးအမည် ဦးဂျီဝင်းအောင်

ရက်စွဲ၊ 25.1.2016 စီမံကိန်းစက်ဝန်းအမှတ်ဖြစ်ပါ(V)  စက်ဝန်း(၁)  
 မဟုတ်ပါ(၂)  စက်ဝန်း(၃)  စက်ဝန်း(၄)

ပြည်နယ်/ တိုင်းဒေသကြီး၊ မန္တလေး၊ နယ်၊ ပင်လယ်၊ ကျေးရွာအုပ်စု၊ ဇောင်ရွာ၊ ကျေးရွာ၊ အောင်ရွာ

စဉ်	အမည်	ကျား (V)	မ (V)	အိမ်ထောင်စုကိုယ်စားလှယ် (V) <sup>(၁)</sup>	လူမျိုး	လက်မှတ်
၅၅	ဦးယုဂျီ	✓		✓	ဗမာ	ဦးယုဂျီ
၅၆	ဦးကျော်စွာ	✓			"	ဦးကျော်စွာ
၅၇	ဦးကျော်စွာ	✓		✓	"	ဦးကျော်စွာ
၅၈	ဦးကျော်စွာ	✓		✓	"	ဦးကျော်စွာ
၅၉	ဦးကျော်စွာ	✓		✓	"	ဦးကျော်စွာ
၆၀	ဦးကျော်စွာ	✓		✓	"	ဦးကျော်စွာ
၆၁	ဦးကျော်စွာ	✓		✓	"	ဦးကျော်စွာ
၆၂	ဦးကျော်စွာ	✓	✓	✓	"	ဦးကျော်စွာ
၆၃	ဦးကျော်စွာ	✓	✓	✓	"	ဦးကျော်စွာ
၆၄	ဦးကျော်စွာ	✓	✓	✓	"	ဦးကျော်စွာ
၆၅	ဦးကျော်စွာ	✓	✓	✓	"	ဦးကျော်စွာ
၆၆	ဦးကျော်စွာ	✓	✓	✓	"	ဦးကျော်စွာ
၆၇	ဦးကျော်စွာ	✓	✓	✓	"	ဦးကျော်စွာ
၆၈	ဦးကျော်စွာ	✓	✓	✓	"	ဦးကျော်စွာ
၆၉	ဦးကျော်စွာ	✓	✓	✓	"	ဦးကျော်စွာ
၇၀	ဦးကျော်စွာ	✓	✓	✓	"	ဦးကျော်စွာ
၇၁	ဦးကျော်စွာ	✓	✓	✓	"	ဦးကျော်စွာ
၇၂	ဦးကျော်စွာ	✓	✓	✓	"	ဦးကျော်စွာ
၇၃	ဦးကျော်စွာ	✓	✓	✓	"	ဦးကျော်စွာ
၇၄	ဦးကျော်စွာ	✓	✓	✓	"	ဦးကျော်စွာ
၇၅	ဦးကျော်စွာ	✓	✓	✓	"	ဦးကျော်စွာ
၇၆	ဦးကျော်စွာ	✓	✓	✓	"	ဦးကျော်စွာ
၇၇	ဦးကျော်စွာ	✓	✓	✓	"	ဦးကျော်စွာ
၇၈	ဦးကျော်စွာ	✓	✓	✓	"	ဦးကျော်စွာ
၇၉	ဦးကျော်စွာ	✓	✓	✓	"	ဦးကျော်စွာ
၈၀	ဦးကျော်စွာ	✓	✓	✓	"	ဦးကျော်စွာ
၈၁	ဦးကျော်စွာ	✓	✓	✓	"	ဦးကျော်စွာ

(၁) အိမ်ထောင်စုကိုယ်စားလှယ်၊ အမျိုးသား/အမျိုးသမီး အိမ်ထောင်စု တစ်စုကို ကိုယ်စားပြုသူမည်သူမဆို အမှတ်ဖြည့်ပါ။



ပုံစံ - ၈-၁၂ - အစည်းအဝေးတက်ရောက်သူများ (FORM PC 12)

လမ်းညွှန်၊ စီမံကိန်း၊ အစည်းအဝေးအားလုံးတွင် အသုံးပြုရန်၊ လူထုစည်းရုံးရေးမှူးက ကျေးဇူးပြု၍ ကွင်းဆင်းစဉ် စစ်ဆေး၍  
 ပုံစံ ၂ စီမံကိန်းစက်ဝန်းအချိန်ဇယားပါ အစည်းအဝေးတက်ရောက် သူများစာရင်းကို ဖြည့်သွင်းရန်  
 စည်းရုံးရေးမှူးအမည် ဦး နိုင်ဝင်း မောင်  
 ရက်စွဲ: ၂၀. ၁. ၂၀၂၀ စီမံကိန်းစက်ဝန်းအမှတ်ဖြစ်ပါ (✓)  စက်ဝန်း(၁)  
 ✓ စက်ဝန်း(၂)  စက်ဝန်း(၃)  စက်ဝန်း(၄)

ပြည်နယ်/ တိုင်းဒေသကြီး စစ်ကိုင်း	မြို့နယ် ပင်မကုသိုလ်	ကျေးရွာအုပ်စု ဇောတီး	ကျေးရွာ ရွာအုပ်စု
-------------------------------------	-------------------------	-------------------------	----------------------

စဉ်	အမည်	ကျား (✓)	မ (✓)	အိမ်ထောင် စုကိုယ်စား လှယ်(✓) <sup>(၁)</sup>	လူမျိုး	လက်မှတ်
၈၁	ဖော်ခင်ခင်		✓	✓	ဗမာ	ခင်ခင်
၈၂	မိမိ		✓	✓	"	မိမိ
၈၃	မိမိ	✓		✓	"	မိမိ
၈၄	မိမိ	✓		✓	"	မိမိ
၈၅	မိမိ	✓		✓	"	မိမိ
၈၆	မိမိ	✓		✓	"	မိမိ
၈၇	မိမိ	✓		✓	"	မိမိ
၈၈	မိမိ	✓		✓	"	မိမိ
၈၉	မိမိ	✓		✓	"	မိမိ
၉၀	မိမိ	✓		✓	"	မိမိ
၉၁	မိမိ	✓		✓	"	မိမိ
၉၂	မိမိ	✓		✓	"	မိမိ
၉၃	မိမိ		✓	✓	"	မိမိ
၉၄	မိမိ		✓	✓	"	မိမိ
၉၅	မိမိ	✓		✓	"	မိမိ
၉၆	မိမိ	✓		✓	"	မိမိ
၉၇	မိမိ	✓		✓	"	မိမိ
၉၈	မိမိ	✓		✓	"	မိမိ
၉၉	မိမိ		✓	✓	"	မိမိ
၁၀၀	မိမိ		✓	✓	"	မိမိ
၁၀၁	မိမိ		✓	✓	"	မိမိ
၁၀၂	မိမိ		✓	✓	"	မိမိ
၁၀၃	မိမိ		✓	✓	"	မိမိ
၁၀၄	မိမိ		✓	✓	"	မိမိ
၁၀၅	မိမိ	✓		✓	"	မိမိ

(၁) အိမ်ထောင်ဦးစီးဖြစ်ရန်မလိုပါ။ အမျိုးသား/အမျိုးသမီး အိမ်ထောင်စု တစ်စုကို ကိုယ်စားပြုသူမည်သူမဆို အမှတ်ဖြစ်ပါ။





ပုံစံ - ၈-၁၂ - အစည်းအဝေးထက်ရောက်သူများ (FORM PC 12)

လမ်းညွှန်၊ စီမံကိန်း အစည်းအဝေးအားလုံးတွင် အသုံးပြုရန်၊ လူထုစည်းရုံးရေးများက ကျေးဇူးပြု ကျင်းပသည့် စစ်ဆေး၍ ပုံစံ ၂ စီမံကိန်းစက်ဝန်းအမျိုးအမည်၊ အစည်းအဝေးထက်ရောက် သူများစာရင်းကို ဖြည့်သွင်းရန် စည်းရုံးရေးမှူးအမည်

ရက်စွဲ: 26. 1. 2016

စီမံကိန်းစက်ဝန်းအမှတ်ဖြစ်ပါ (V)  စက်ဝန်း(၂)  စက်ဝန်း(၃)  စက်ဝန်း(၄)  စက်ဝန်း(၁)

ပြည်နယ်/ တိုင်းဒေသကြီး: မြို့နယ်: ကျေးရွာအုပ်စု: ကျေးရွာ: ရွာအမည်: ရွာအမည်

စဉ်	အမည်	ကျား (V)	မ (V)	အိမ်ထောင်စုကိုယ်စားလှယ် (V) <sup>(၁)</sup>	လူမျိုး	လက်မှတ်
၂၈	ဖန် ခင်အိ		✓	✓	မ.၁၇	ခင်အိ
၂၉	ဖန် ခင်အိ		✓	✓	✓	ခင်အိ
၃၀	ဖန် ခင်အိ		✓	✓	✓	ခင်အိ
၃၁	ဖန် ခင်အိ	✓		✓	✓	ခင်အိ
၃၂	ဖန် ခင်အိ	✓		✓	✓	ခင်အိ
၃၃	ဖန် ခင်အိ	✓		✓	✓	ခင်အိ
၃၄	ဖန် ခင်အိ	✓		✓	✓	ခင်အိ
၃၅	ဖန် ခင်အိ	✓		✓	✓	ခင်အိ
၃၆	ဖန် ခင်အိ	✓		✓	✓	ခင်အိ
၃၇	ဖန် ခင်အိ	✓		✓	✓	ခင်အိ
၃၈	ဖန် ခင်အိ	✓		✓	✓	ခင်အိ
၃၉	ဖန် ခင်အိ	✓		✓	✓	ခင်အိ
၄၀	ဖန် ခင်အိ	✓		✓	✓	ခင်အိ
၄၁	ဖန် ခင်အိ		✓	✓	✓	ခင်အိ
၄၂	ဖန် ခင်အိ		✓	✓	✓	ခင်အိ
၄၃	ဖန် ခင်အိ	✓		✓	✓	ခင်အိ
၄၄	ဖန် ခင်အိ	✓		✓	✓	ခင်အိ
၄၅	ဖန် ခင်အိ	✓		✓	✓	ခင်အိ
၄၆	ဖန် ခင်အိ	✓	✓	✓	✓	ခင်အိ
၄၇	ဖန် ခင်အိ	✓	✓	✓	✓	ခင်အိ
၄၈	ဖန် ခင်အိ	✓	✓	✓	✓	ခင်အိ
၄၉	ဖန် ခင်အိ	✓	✓	✓	✓	ခင်အိ
၅၀	ဖန် ခင်အိ	✓	✓	✓	✓	ခင်အိ
၅၁	ဖန် ခင်အိ	✓	✓	✓	✓	ခင်အိ
၅၂	ဖန် ခင်အိ	✓	✓	✓	✓	ခင်အိ

(၁) အိမ်ထောင်စုကိုယ်စားလှယ်၊ အမျိုးသား/အမျိုးသမီး အိမ်ထောင်စု ကက်စုကို ကိုယ်စားပြုသူမည်သူမဆို အမှတ်ဖြည့်ပါ။



ပုံစံ - ၈-၁၂ - အစည်းအဝေးတက်ရောက်သူများ (FORM PC 12)

လမ်းညွှန်၊ စီမံကိန်း၊ အစည်းအဝေးအားလုံးတွင် အသုံးပြုရန်၊ လူထုစည်းရုံးရေးမှူးက ကျေးဇူးပြု၍ ကွင်းဆင်းစဉ် စစ်ဆေး၍ ပုံစံ ၂ စီမံကိန်းစက်ဝန်းအချိန်ဇယားပါ အစည်းအဝေးတက်ရောက် သူများစာရင်းကို ဖြည့်သွင်းရန် စည်းရုံးရေးမှူးအမည်

ရက်စွဲ၊ 26-1-2016

စီမံကိန်းစက်ဝန်းအမှတ်ဖြစ်ပါ (✓)  စက်ဝန်း(၂)  စက်ဝန်း(၃)  စက်ဝန်း(၄)  စက်ဝန်း(၁)

ပြည်နယ်/ တိုင်းဒေသကြီး၊ မြို့နယ်၊ ကျေးရွာအုပ်စု၊ ကျေးရွာ

ရွာစခန်း

စဉ်	အမည်	ကျား (✓)	မ (✓)	အိမ်ထောင်စုကိုယ်စားလှယ် (✓) <sup>(၁)</sup>	လူမျိုး	လက်မှတ်
၅၃	ကျော်စင်စော	✓			မအူ	
၅၄	ဦးထွန်းမင်း	✓		✓		
၅၅	ကျော်စင်စော	✓		✓		ကျော်စင်စော
၅၆	စွယ်စုံ	✓		✓		စွယ်စုံ
၅၇	အောင်	✓		✓		အောင်
၅၈	အောင်	✓		✓		အောင်
၅၉	အောင်	✓		✓		အောင်
၆၀	အောင်	✓		✓		အောင်
၆၁	အောင်	✓		✓		အောင်
၆၂	အောင်	✓		✓		အောင်
၆၃	အောင်	✓		✓		အောင်
၆၄	အောင်	✓		✓		အောင်
၆၅	အောင်	✓		✓		အောင်
၆၆	အောင်	✓		✓		အောင်
၆၇	အောင်	✓		✓		အောင်
၆၈	အောင်	✓		✓		အောင်
၆၉	အောင်	✓		✓		အောင်
၇၀	အောင်	✓		✓		အောင်
၇၁	အောင်	✓		✓		အောင်
၇၂	အောင်	✓		✓		အောင်
၇၃	အောင်	✓		✓		အောင်
၇၄	အောင်	✓		✓		အောင်
၇၅	အောင်	✓		✓		အောင်
၇၆	အောင်	✓		✓		အောင်
၇၇	အောင်	✓		✓		အောင်
၇၈	အောင်	✓		✓		အောင်
၇၉	အောင်	✓		✓		အောင်
၈၀	အောင်	✓		✓		အောင်
၈၁	အောင်	✓		✓		အောင်
၈၂	အောင်	✓		✓		အောင်
စုစုပေါင်း		✓		✓		

(၁) အိမ်ထောင်စုကိုယ်စားလှယ်၊ အမျိုးသား/အမျိုးသမီး အိမ်ထောင်စု တစ်စုကို ကိုယ်စားပြုသူမရှိသူမဆို အမှတ်ဖြစ်ပါ။











လူထုဝန်ထမ်းပြုစီမံကိန်း

စစ်ကိုင်းတိုင်းဒေသကြီး၊ ပင်လည်ဘူးမြို့နယ်

ကျေးရွာအစည်းအဝေးမှတ်တမ်း

ကျေးရွာ..... သောဇာတိ.....

ကျေးရွာအုပ်စု..... အောက်ဖျား.....

အစည်းအဝေးပြုလုပ်သည့်နေ့ရက်..... ဘုဒ္ဓါဇ္ဈိယကျောင်း၊ ၁၀/၁၂

အစည်းအဝေးပြုလုပ်သည့်နေ့ရက်..... ၂၆-၁-၂၀၁၆.....

အစည်းအဝေးပြုလုပ်သည့်အကြောင်းအရာ..... ဒုတိယနှစ်... ၁၀၀၀ ဖွဲ့စည်းရေးနှင့်  
စီမံကိန်း၊ လုပ်ငန်း၊ စွဲပေးမှုနှင့် စာရင်းကမ်း

အစည်းအဝေးတက်ရောက်သူဦးရေ..... ကျား ( ၆၀ ) ဦး၊ မ ( ၄၀ ) ဦး = ( ၁၀၀ ) ဦး

ဆွေးနွေးချက်များ

ဆွေးနွေးချက် (၁) ကျေးရွာ အဖွဲ့နှင့် ကုမ္ပဏီက ဆွေးနွေးပွဲ၊ မူဝါဒအရပ်ရပ်၊  
ဤကဲ့သို့ ဆွေးနွေးပွဲများတွင် အားပေးမှု ပေးပို့ရန် ကျေးရွာ  
အဖွဲ့အစည်း

ဆွေးနွေးချက် (၂) ကျေးရွာအဖွဲ့ က ဆွေးနွေးပွဲများတွင် ကျေးရွာအဖွဲ့ဝင်များ  
ဆွေးနွေးပွဲများတွင် အားပေးမှု ပေးပို့ရန် ကျေးရွာအဖွဲ့ဝင်များ  
အားပေးမှု ပေးပို့ရန် ကျေးရွာအဖွဲ့ဝင်များ အားပေးမှု ပေးပို့ရန်  
ကျေးရွာအဖွဲ့ဝင်များ အားပေးမှု ပေးပို့ရန် ကျေးရွာအဖွဲ့ဝင်များ



ဆုံးဖြတ်ချက်များ

ဆုံးဖြတ်ချက်(၁) ကျေးရွာရှိ ပညာရေး၊ ကဆင် ဖွဲ့စည်းမှုနှင့် စီမံကိန်းရေးဆွဲခြင်း

ဆုံးဖြတ်ချက်(၂) ပညာရေး တိုးတက်ရေးနှင့် ဗဟိုပညာရေး ဖွဲ့စည်းရေးဆွဲခြင်း  
ရေးဆွဲခြင်း

သဘောတူညီချက်များ

(၁) ကျေးရွာပညာရေးတိုးတက်ရေး သဘောတူညီချက်နှင့် ဆောင်ရွက်ရန်  
ရန်အတွက်

(၂)

(၃)

(မှတ်တမ်းတင်)



၁၅။ ကဏ္ဍအလိုက် အခက်အခဲမှတ်တမ်း

ကဏ္ဍအလိုက် ဦးစားပေးပွဲပြီးရေးလုပ်ငန်းစဉ်များ

ခေမာအစီအစဉ်

ကဏ္ဍအလိုက် ဦးစားပေးပွဲပြီးရေးအထောက်အကူပြုကော်မတီတွင် ထားရှိရပါမည့် အခြားဌာနများနှင့် ညှိနှိုင်းရန်အတွက် မိတ္တူအား

မြို့နယ်အစားအစာအဖွဲ့များ / ကိုယ်ပေးအဖွဲ့အစည်းများ  
 မြို့နယ်အစားအစာအဖွဲ့များ  
 မြို့နယ်အစားအစာအဖွဲ့များ  
 မြို့နယ်အစားအစာအဖွဲ့များ

လုပ်ငန်း	အထိပြုသူ	လ/နံ	လုပ်ဆောင်မည့်သူ	ပြင်ပမှ ထောက်ပံ့ပေးသူ
စာသင်ကျောင်း ပြုပြင်/နံနက်ခင်း	ကျေးဇူးတင်	...../...../.....	ကျေးဇူးတင်	
စာသင်ကျောင်းဆောင်ရွက်ခြင်း	ကျေးဇူးတင်	...../...../.....	"	
စက်ရေတွင်ကျွေးပေးခြင်း	ကျေးဇူးတင်	...../...../.....	"	
စာသင်ကျောင်းဆောင်ရွက်ခြင်း	ကျေးဇူးတင်	...../...../.....	"	
ကျေးဇူးတင်	ကျေးဇူးတင်	...../...../.....	"	
ကျေးဇူးတင်	ကျေးဇူးတင်	...../...../.....		
ကျေးဇူးတင်	ကျေးဇူးတင်	...../...../.....	ကျေးဇူးတင်	
ကျေးဇူးတင်	ကျေးဇူးတင်	...../...../.....	ကျေးဇူးတင်	
ကျေးဇူးတင်	ကျေးဇူးတင်	...../...../.....	ကျေးဇူးတင်	
ကျေးဇူးတင်	ကျေးဇူးတင်	...../...../.....	ကျေးဇူးတင်	
ကျေးဇူးတင်	ကျေးဇူးတင်	...../...../.....	ကျေးဇူးတင်	
ကျေးဇူးတင်	ကျေးဇူးတင်	...../...../.....	"	
ကျေးဇူးတင်	ကျေးဇူးတင်	...../...../.....	"	
ကျေးဇူးတင်	ကျေးဇူးတင်	...../...../.....		
ကျေးဇူးတင်	ကျေးဇူးတင်	...../...../.....	ကျေးဇူးတင်	
ကျေးဇူးတင်	ကျေးဇူးတင်	...../...../.....	ကျေးဇူးတင်	
ကျေးဇူးတင်	ကျေးဇူးတင်	...../...../.....		
ကျေးဇူးတင်	ကျေးဇူးတင်	...../...../.....		
ကျေးဇူးတင်	ကျေးဇူးတင်	...../...../.....		
ကျေးဇူးတင်	ကျေးဇူးတင်	...../...../.....	ကျေးဇူးတင်	
ကျေးဇူးတင်	ကျေးဇူးတင်	...../...../.....		
ကျေးဇူးတင်	ကျေးဇူးတင်	...../...../.....		



# ၁၆။ကျေးရွာဖွံ့ဖြိုးရေးစီမံချက်အရည်အသွေးထိန်းချုပ်မှု (Checklist for VDP)

ထိန်းချုပ်သူ-

ရက်စွဲ-

ရွာ-  
မြို့နယ်-

VDP ရက်စွဲ-  
ကျေးရွာအုပ်စု-

## (၁) VDP စာရွက်စာတမ်းပြီးဆုံးမှုကို စစ်ဆေးပါ။ (OM အရ)

- မျက်နှာဖုံး (အဖုံး)
- မာတိကာ
- ကျေးရွာအခြေခံ Data
- PSA အကျဉ်းချုပ်နှင့် PRA လုပ်ငန်းစဉ်
- အမျိုးသား/အမျိုးသမီးအဖွဲ့များ၏ အခက်အခဲများ
- ကျေးရွာမျှော်မှန်းချက် (ဆွေးနွေးချက်ရလဒ်)
- အမျိုးသား/အမျိုးသမီးအဖွဲ့များသဘောတူထားသည့် နောင်လေးနှစ်အတွက် ဦးစားပေးလုပ်ငန်းများစာရင်း (အခြေခံအဆောက်အအုံ၊အသက်မွေးမှု၊ ပညာရေး၊ လူမှုရေးထိန်းသိမ်းမှု....)

### နောက်ဆက်တွဲများ-

- လူမှုရေးအကဲဖြတ်မှု စာရွက်စာတမ်းခါတ်ပုံနှင့် PRA လုပ်ငန်းစဉ် (ဖြစ်နိုင်လျှင်)၊ မြေပုံများ ပါရမည်၊ စည်းစိမ်ပိုင်ဆိုင်မှုအဆင့်၊ venn ပုံ...
- ကျေးရွာစီမံကိန်းရေးဆွဲရေးအစည်းအဝေးမိတ္တူ
- ကျေးရွာ၏အချက်အလက် (PC 1 ပုံစံ)
- ကျေးရွာမျှော်မှန်းချက်

## (၂) လူမှုရေးအကဲဖြတ်မှုအရည်အသွေးနှင့် VDP စစ်ဆေးပါ။

- VDP တွင်ပါဝင်သောဦးရေ (အမျိုးသား/အမျိုးသမီး)- |
- လူမှုရေးအကဲဖြတ်မှုအရည်အသွေးနှင့် VDP အတွက် ရက်ပေါင်း-
- PRA ပစ္စည်းများ အသုံးပြုသည့် အရေအတွက်-
- ပါဝင်သောဦးရေနှင့် လုပ်ငန်းများ မှတ်တမ်းတင်ခြင်း (အစည်းအဝေးမှတ်တမ်း၊ အဖွဲ့ခါတ်ပုံ၊ တိုင်းရင်းသားအနည်းစုနှင့် ထိခိုက်လွယ်သော အဖွဲ့များ)
  - အလွန်ကောင်း
  - ကောင်း
  - ညံ့
- လုပ်ငန်းများ မှတ်တမ်းတင်ခြင်းနှင့် အမျိုးသမီးအဖွဲ့အစည်းအဝေး၏ရလဒ် အားခွဲခြားပေးထားသလား။
  - ရှိ
  - မရှိ
- စီမံကိန်းအရေအတွက် (အမျိုးသား/အမျိုးသမီးရွေးချယ်မှုအရေအတွက်)- |
- PRAနှင့်သက်ဆိုင်သောအခြား စီမံကိန်းအရေအတွက် (အမျိုးသား/အမျိုးသမီးရွေးချယ်မှုအရေအတွက်)- |