

ပြည်ထောင်စုသမ္မတ မြန်မာနိုင်ငံတော် အစိုးရ  
စိုက်ပျိုးရေး၊ မွေးမြူရေး၊ နှင့် ဆည်မြောင်း ဝန်ကြီးဌာန  
ကျေးလက်ဒေသဖွံ့ဖြိုးတိုးတက်ရေး ဦးစီးဌာန  
ပင်လည်ဘူးမြို့နယ်



လူထုဗဟိုပြုစီမံကိန်း  
National Community Driven Development Project  
(NCDDP)



ကျေးရွာဖွံ့ဖြိုးရေးအစီအစဉ်  
Village Development Plan (VDP)  
နောင်ရင်း ကျေးရွာ ၊ နောင်မူးကျေးရွာအုပ်စု

၂၀၁၆ ခုနှစ်

ပင်လည်ဘူးမြို့



ဇာတိကာ

၁။ ပင်လည်ဘူးမြို့နယ် မြေပုံ.....2

၂။ နောင်မှူး အုပ်စုမြေပုံ ..... 3

၃။ ကျေးရွာအုပ်စုတွင်ပါဝင်သော ကျေးရွာစာရင်းများ..... 4

၄။ ကျေးရွာအခြေခံအချက်အလက်များ ..... 4

၅။ လူထုပူးပေါင်းပါဝင်သော လူမှုဆန်းစစ်ခြင်းနှင့် အကဲဖြတ်ခြင်းလုပ်ငန်းစဉ် (PSA/PRA) အကျဉ်းချုပ်ဇယား .....5

၆။ ကျေးရွာဖွံ့ဖြိုးရေးအစီအစဉ်အတွက်အသုံးပြုခဲ့သော PRA tools များနှင့်တစ်ခုချင်းစီအတွက်သုံးသပ် ချက်များ. 7

၇။ ကော်မတီဝင်များရွေးချယ်ခြင်းနှင့်ကျေးရွာဖွံ့ဖြိုးရေးအစီအစဉ်ဆောင်ရွက်မှုမှတ်တမ်းဓါတ်ပုံများ..... 29

၈။ ကော်မတီဝင်များစာရင်း..... 34

၉။ ပုံစံ ၈-၁။ ကျေးရွာအချက်အလက် ..... 35

၁၀။ ပုံစံ ၈-၂။ စီမံကိန်းစက်ဝန်းအချိန်ဇယား ..... 37

၁၁။ ပုံစံ ၈-၃။ ကျေးရွာဖွံ့ဖြိုးရေး ဦးစားပေးအစီအစဉ် ..... 39

၁၂။ ပုံစံ ၈-၄။ ကျေးရွာဖွံ့ဖြိုးရေးစီမံကိန်းလုပ်ငန်းခွဲရွေးချယ်ခြင်းပုံစံ ..... 43

၁၃။ ပုံစံ ၈-၅။ အစည်းအဝေးတက်ရောက်သူစာရင်း ..... 48

၁၄။ အစည်းအဝေး မှတ်တမ်းများ ..... 57

၁၅။ ကဏ္ဍအလိုက် အခက်အခဲမှတ်တမ်း..... 61

၁၆။ ကျေးရွာဖွံ့ဖြိုးရေးစီမံချက်အရည်အသွေးထိန်းချုပ်မှု (Checklist for VDP)..... 62



၁။ ပင်လည်ဘူးမြို့နယ် မြေပုံ

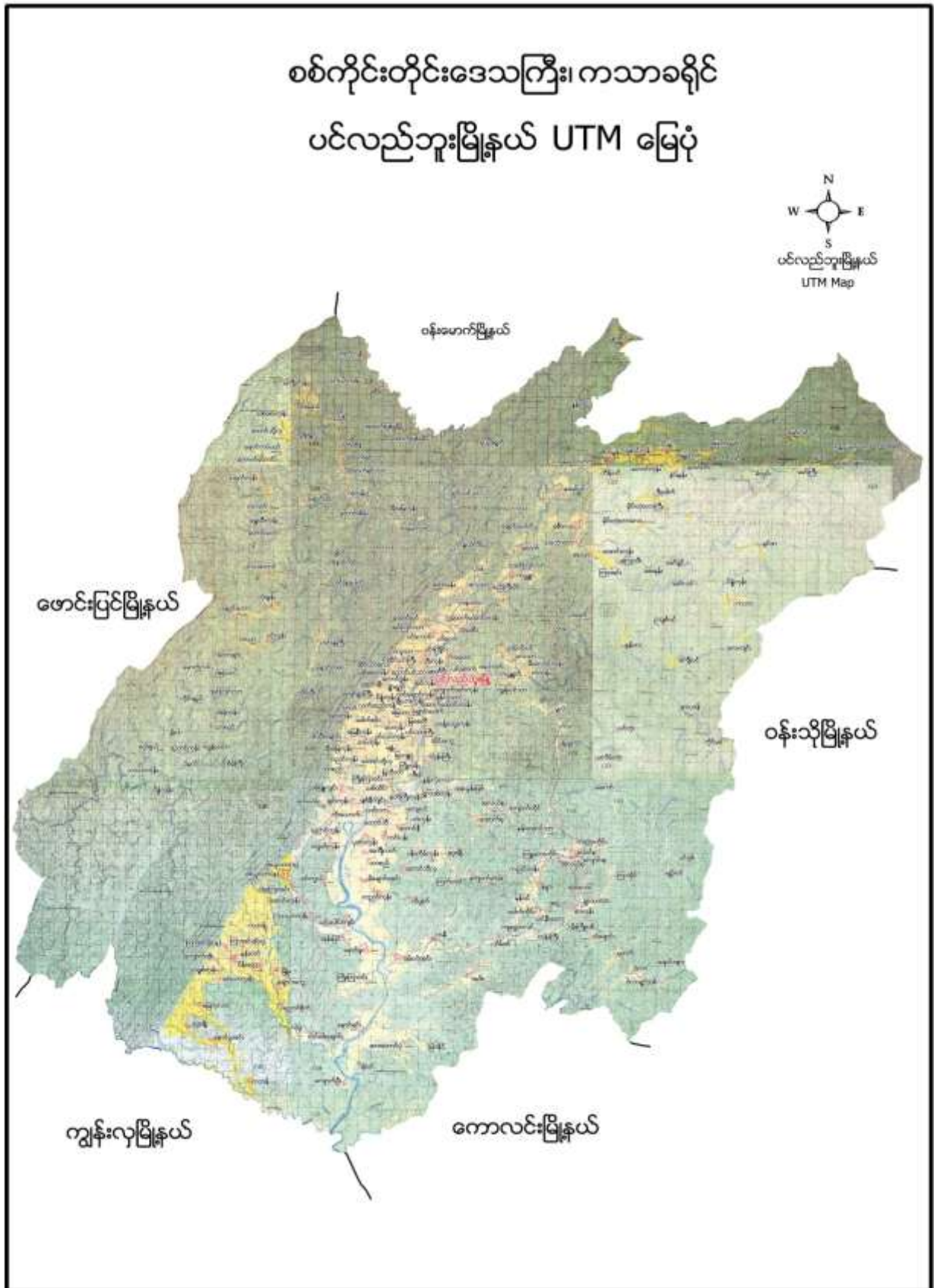



၂။ နောင်မူး အုပ်စုမြေပုံ

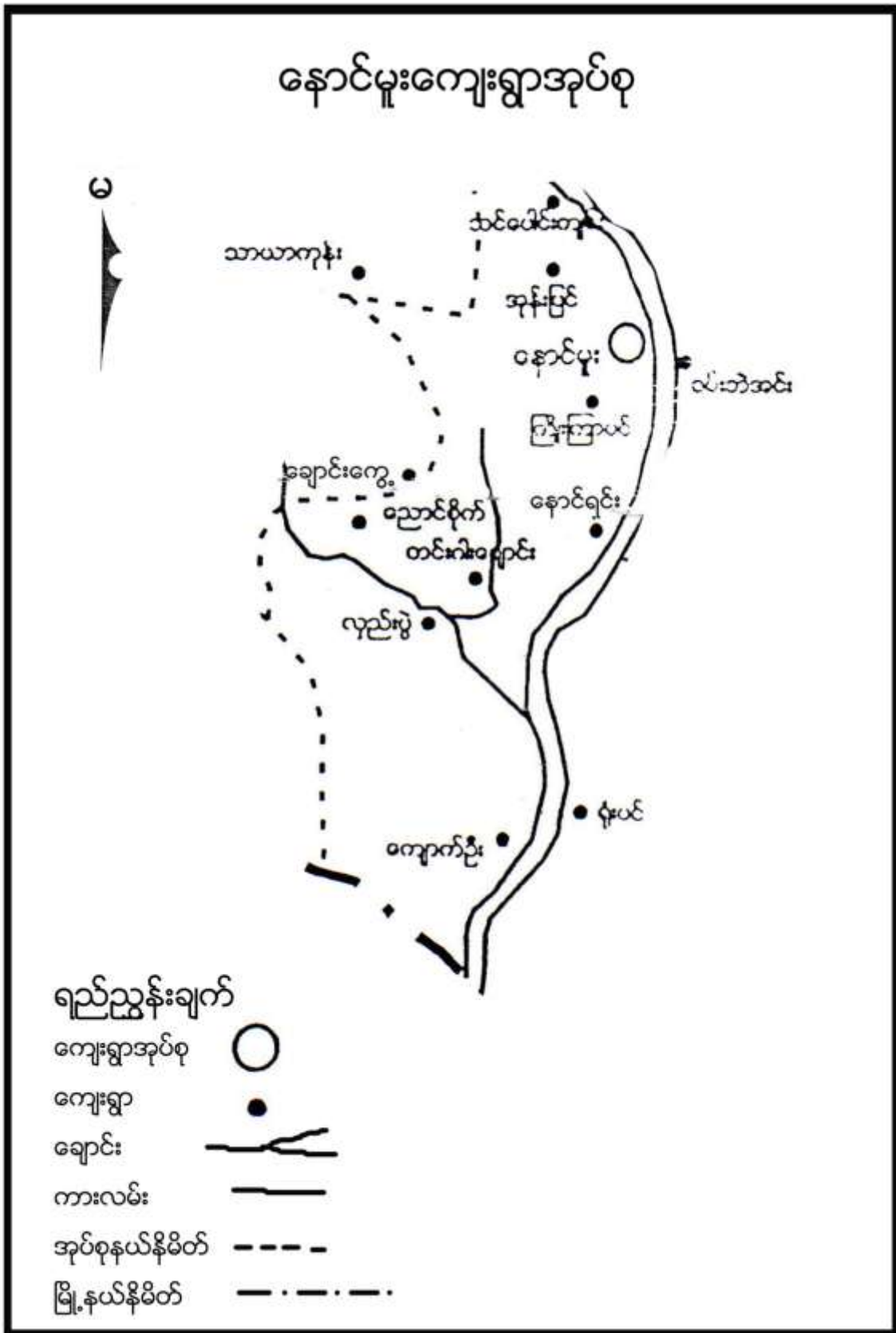



**၃။ ကျေးရွာအုပ်စုတွင်ပါဝင်သော ကျေးရွာစာရင်းများ**

နောင်မူး၊ ညောင်စိုက်၊ အုန်းပြင်၊ သင်ပေါင်းကျင်း၊ ကြိုးကြာဝင်း၊ နောင်ရင်း၊ ကျောက်ဦး၊ တင်းဝါးချောင်း၊ လှည်းပွဲ၊ ကျေးရွာတို့ဖြစ်ပါသည်။

**၄။ ကျေးရွာအခြေခံအချက်အလက်များ**

**၁။ ကျေးရွာသမိုင်းအကျဉ်း**

နောင်ရင်းကျေးရွာသည် လွန်ခဲ့သော နှစ်ပေါင်း ၁၃၀ ခန့်က စတင်တည်ထောင်ခဲ့ပါသည်။ တံငါသည်များစတင်တည်ထောင်ခဲ့သော ကျေးရွာဖြစ်ပါသည်။ ယင်းတိုက်စားရသော အခြေအနေဖြစ်သောကြောင့် ယင်းတိုက်ရွာဟု ခေါ်တွင်ရမှ ယခုအခါ နောင်ရင်းရွာဟု ခေါ်တွင်စေခဲ့ပါသည်။

လမ်းပန်းဆက်သွယ်ရေးတွင် ပင်လည်ဘေးမြို့နှင့် ၂၄ မိုင်ကျော်ခန့် ကွာဝေးပါသည်။ နောင်မူး အုပ်စုကျေးရွာနှင့် ၆မိုင်ခန့် ကွာဝေးပါသည်။

**ထူးခြားဖြစ်စဉ် (မရှိပါ)**

**၂။ လူနည်းစုလူမျိုးစုအိမ်ထောင်စု**

မရှိပါ

**၃။ ကျေးရွာအတွင်းရှိ စုစုပေါင်းအိမ်ထောင်စု**

အမျိုးအစား	အိမ်ထောင်စု	ကျား	မ	စုစုပေါင်း
ဗမာ	၁၉၆	၁၄၇	၄၉	၁၉၆

**၄။ ထိခိုက်လွယ်အုပ်စု**

ထိခိုက်လွယ်အုပ်စု	အိမ်ထောင်စု	ကျား	မ	စုစုပေါင်း
သက်ကြီး	၂၇	၁၉	၂၀	၃၉
မြေယာမဲ့	၄၁	၄၃	၁၀	၅၃
မသန်စွမ်း				

**၅။ အဓိကစီးပွားရေးလုပ်ငန်းများ**

စိုက်ပျိုးရေး	မွေးမြူရေး	အသေးစားစီးပွားရေး	အခြား
စပါး	ကျွဲ	စပါးအရောင်းအဝယ်	
နှမ်းစိုက်	နွား	နှမ်းအရောင်းအဝယ်	
ဆင်ခရမ်းချဉ်သီး	ဝက်	ကုန်သွယ်ရေးရောင်း	
-သခွား	ကြက်		
ချဉ်ပေါင်			



**၆။ ကျေးရွာအတွင်းအဓိက ပိုင်ဆိုင်မှုများ**

ကျေးရွာပိုင်ဆိုင်မှုများ	စိုက်ပျိုးမြေ	စားကျက်မြေ	သစ်တောမြေ	သဲ/ကျောက်ရရှိမှု	ရေတွင်း/ရေကန်	စက်ရေတွင်း
အရေအတွက်	၅၀၀ ဧက	၅၀ ဧက	၅၀၀ ဧက	မရှိ	၁၀	-
ကျေးရွာပိုင်ဆိုင်မှုများ	ကား	ထော်လာဂျီ	စပါးကြိတ်စက်	မြွေလှေ့စက်	အသေးစားဆည်	ဈေးဆိုင်
အရေအတွက်	၂	၁	-	-	-	၁၃

**၇။ ကျေးရွာအတွင်းအခြားပိုင်ဆိုင်မှုများ**

ကျေးရွာပိုင်ဆိုင်မှုများ	ရေတင်စက်	လယ်ထွန်စက်	ထွန်ထယ်	ကျွဲ	နွား
အရေအတွက်	၁၀		၃၀၀	၁၀၀	၁၀၀
ကျေးရွာပိုင်ဆိုင်မှုများ	ဝက်	ဆိုင်ကယ်	ကျွမ်းကျင်လုပ်သား	လုပ်သား	
အရေအတွက်	၃၀၀	၂၀၀	-	၃၀	

**၈။ အခြားကျေးရွာရှိအသုံးပြုနိုင်သော အရင်းအမြစ်/အချက်အလက်များ**

အရင်းအမြစ်	ဆေးခန်း	အ.လ.က/အ.ထ.က	ဈေး	ကျွမ်းကျင်လုပ်သား	လုပ်သား	မြေတူးစက်	လမ်းကြိုစက်
အရေအတွက်	၁	၁	-	၅	၃၀	-	-

**၅။ လူထုပူးပေါင်းပါဝင်သော လူမှုဆန်းစစ်ခြင်းနှင့် အကဲဖြတ်ခြင်းလုပ်ငန်းစဉ် (PSA/PRA)**

**အကျဉ်းချုပ်ဇယား**

စဉ်	အကြောင်းအရာ	ရက်စွဲ	ဦးတည်အုပ်စု	တက်ရောက်သူ			အဓိက ဆွေးနွေးချက်များ
				ကျား	မ	ပေါင်း	
၁	လူမှုစီးပွားအဆင့် သတ်မှတ်ခြင်း (Wealth Ranking)	၂၀၂၀-၂၀၂၁	ချမ်းသာ၊ အလယ်အလတ်၊ နွမ်းပါး၊ အလွန်နွမ်းပါးအုပ်စုများ	၇၅	၄၁	၁၁၆	ကျေးရွာလူမှုစီးပွားအုပ်စုများခွဲခြားသတ်မှတ်နိုင်ရေးအတွက် အခြေခံစံနှုန်းများ သတ်မှတ်ခြင်း၊ ကျေးရွာသားများနှင့် အများသဘောတူ ခွဲခြားသတ်မှတ်ခြင်း
၂	ရာသီခွင်ပြပြက္ခဒိန် (Seasonal Calendar)	၂၀၂၀-၂၀၂၁	ကော်မတီဝင်၊ အမျိုးသမီး၊ အမျိုးသားများ	၇	၈	၁၅	ရာသီဥတု၊ စိုက်ပျိုးသီးနှံများ၊ လယ်ယာလုပ်ငန်းများ၊ နေ့စားလုပ်ငန်းများ၊ မွေးမြူရေးလုပ်ငန်းများ၊ ဝမ်းစာဖူလုံမှု နှင့် ပွဲတော်များ



၃	ကျေးရွာလူမှုရေးပြ၊ သယံဇာတပြမြေပုံ (Social Map/ Resource Map)	၁၂-၁၆	ရပ်မိရပ်ဖ၊ ကော်မတီဝင်များ	၉	၇	၁၆	အိမ်အမျိုးအစားများ၊ အခြေခံအဆောက်အဦးများ၊လမ်း ပန်းဆက်သွယ်ရေးအခြေအနေ လယ်ယာမြေများ၊ မြစ်ချောင်းများ၊ ရေတွင်း ရေကန်များ၊သစ်တောများ
၄	ပြဿနာသစ်ပင် (Problem Tree)	၅-၁၀	အမျိုးသားများကော် မတီဝင်များ	၁၂	-	၁၂	ဆွေးနွေးထားသော အခြေခံအဆောက်အဦး များနှင့် သက်မွေးဝမ်းကျောင်းလုပ်ငန်းမျ ား၊ကျန်းမာရေး၊ပညာရေး။
၅	ပြဿနာသစ်ပင် ( Problem Tree)	၅-၁၀	အမျိုးသမီးများ	-	၁၄	၁၄	ဆွေးနွေးထားသော အခြေခံအဆောက်အဦး များနှင့် သက်မွေးဝမ်းကျောင်းလုပ်ငန်းမျ ား
၆	ကျေးရွာ၏ (၅)နှစ်စာ ဦးစားပေးအစီအစဉ် ပြ ဇယား(Metric Ranking)	၇-၁၀	အမျိုးသားအုပ်စု၊အ မျိုးသမီးအုပ်စု၊လူင ယ်အုပ်စု၊ ရပ်မိရပ်ဖအုပ်စု	၇၁	၃၇	၁၀၈	အကျိုးပြုပြီးရေ၊ အကျိုးခံစားခွင့် နှင့် အဓိက လိုအပ်ချက်များပေါ် မူတည်၍ ဆုံးဖြတ်သည်။
၇	အဖွဲ့အစည်းချိတ် ဆက်ပုံ (Venn Diagram)	၁၄-၁၆	ကျေးရွာအုပ် ချုပ်ရေးအဖွဲ့၊ ကျေးရွာ စီ/ ထောက်အဖွဲ့	၁၄	၁၁	၂၅	ကျေးရွာတွင်းရှိ အဖွဲ့အစည်းများနှင့် မည်သို့သောလုပ်ငန်းများအတွ က် မည်သည့်အဖွဲ့များချိတ်ဆက်လုပ် ကိုင်မှု
၈	ပင့်ကူအိမ် ကွန်ယက် (Spider Web)	၁၄-၁၆	အမျိုးသားများ နှင့် အမျိုးသမီးများ	၁၅	၉	၂၄	အမျိုးသားများ နှင့် အမျိုးသမီး များ တန်းတူအခွင့်အရေး ရရှိမှု နှင့် မရရှိသည့် အကြောင်းအရင်း
၉	ပြဿနာ၊အခွင့်အ ရေး၊ လက်ရှိအခြေ အနေ နှင့်ပြောင်း လဲမှု ညွှန်းကိန်း	၁၅-၁၆	ကျေးရွာစီ/ ထောက်အဖွဲ့၊ ကျေးရွာလူထု	၁၈	၂၃	၄၁	ပြဿနာ၊အခွင့်အရေး၊လက်ရှိအ ခြေအနေ ကိုသိရှိရန် နှင့် ပြောင်းလဲနိုင်သည်ပုံစံများ
၁၀	ကျေးရွာအိမ်မက်ပြ မြေပုံ (Dream Map)	၁၅-၁၆	ကျေးရွာစီ/ ထောက်အဖွဲ့၊ ကျေးရွာလူထု	၁၁	၁၄	၂၅	နောင်တစ်ချိန်တွင် ကျေးရွာတွင် ဖြစ်စေချင်သော/မြင်စေချင်သော အရာများ ထည့်သွင်းရေးဆွဲခြင်း



၆။ ကျေးရွာဖွံ့ဖြိုးရေးအစီအစဉ်အတွက်အသုံးပြုခဲ့သော PRA tools များနှင့်တစ်ခုချင်းစီအတွက်သုံးသပ်ချက်များ

၁။ ကျေးရွာ၏လူမှုစီးပွားအဆင့်သတ်မှတ်ခြင်း။ (Wealth Ranking)

အဆင့်	အခြေခံစံနှုန်းများ/ ညွှန်းကိန်းများ	အိမ်ထောင်စု	ရာခိုင်နှုန်း
ချမ်းသာ	အိမ်အခြေအနေ-အုတ်လိုင်းပြေး၊ ခြေတံရှည်၊ သွပ်မိုး၊ ပျဉ်ထောင်မြေယာပိုင်ဆိုင်မှု- ၁၀ ဧကအထက် ကျွဲ၊ နွား- ၇ ကောင်အထက် အခြားပိုင်ဆိုင်မှု- ထွန်းစက်၊ ရေစုပ်စက်၊ TV။ စပါးကြိုက်စက်၊ ဆိုင်ကယ်၊ (အထက်တန်း၊ အလယ်တန်း ကျောင်းသားရှိ)	၁၆	၈ %
အလယ်အလတ်	အိမ်အခြေအနေ- ပျဉ်ခင်း၊ ပျဉ်ကာ၊ သွပ်မိုး၊ ချေတံရှည်အိမ်မြေယာပိုင်ဆိုင်မှု- ၅ ဧက ကျွဲ၊ နွား- ၅ ကောင် အခြားပိုင်ဆိုင်မှုလှည်းဆိုင်ကယ်၊ (အလယ်တန်းကျောင်းနေအရွယ်ကျောင်းသားရှိ)	၈၂	၄၁%
နွမ်းပါး	အိမ်အခြေအနေ- ဝါးထရံကာ၊ သက်ကယ်မိုးထရံကာ၊ ချေတံရှည်အိမ်မြေယာပိုင်ဆိုင်မှု- ၂ ဧက ကျွဲ၊ နွား- ၃ ကောင်အောက် အခြားပိုင်ဆိုင်မှု(မူလတန်းကျောင်းကျောင်းနေအရွယ်ကလေးရှိ)၊ ကျောင်းထားနိုင်	၅၂	၂၇%
အလွန်နွမ်းပါး	အိမ်အခြေအနေ- ဝါးထရံကာ၊ အင်ဖက်မိုး၊ အကာမလုံမြေယာပိုင်ဆိုင်မှု- မရှိ ကျွဲ၊ နွား- မရှိ အခြားပိုင်ဆိုင်မှု- ကျောင်းနေအရွယ်ကလေးရှိ ကျောင်းမထားနိုင်	၄၆	၂၄%
<b>စုစုပေါင်း</b>		<b>၁၉၆</b>	<b>၁၀၀%</b>







**သုံးသပ်ချက်**

**ရာသီဥတု-တပိုတွဲလ** လယ်မှ စ၍ နယုန်လအထိ နွေရာသီဖြစ်ပါသည်။ နယုန်လ လယ် မှ စ၍ တော်သလင်းလအထိ မိုးရာသီ ဖြစ်ပါသည်။ သီတင်းကျွတ်လ မှ စတင်၍ တပိုတွဲလ လယ်အထိ ဆောင်းရာသီ ဖြစ်ပါသည်။

**စိုက်ပျိုးရေး-ကဆုန်**၊ နယုန်လတွင်စပါးစိုက်ပျိုးရန်ပျိုးထောင်ကြပြီးဝါဆို၊ဝါခေါင်လတွင်ကောက်စိုက်ကြပါသည်။ သခွား၊ပြောင်း၊နမ်း၊မြေပဲ၊အာလူး၊ကြက်သွန်အနည်းငယ်စိုက်ပျိုးကြသည်။စိုက်ပျိုးရေးလုပ်ငန်းမှ တစ်နေ့ဝင်ငွေ ၂၅၀၀ ကျပ်၊ တစ်လ ဝင်ငွေ ၇၅၀၀၀ ကျပ် နှင့် တစ်နှစ်ဝင်ငွေ ၈၅၀၀၀၀ ကျပ် ရရှိပါသည်။

**မွေးမြူရေး-မွေးမြူရေး** လုပ်ငန်းများကို ရာသီမရွေးလုပ်ကိုင်ကြပါသည်။ လုပ်ငန်းခွင်အတွက် ကျွဲ၊ နွားများ မွေးမြူကြပြီး အိမ်ခြေထက်ဝက်ခန့်မှာ ကြက်၊ဝက်များမွေးမြူကြပါသည်။

**နေ့စားလုပ်ငန်း-** ဝါဆို၊ဝါခေါင်လတွင် လယ်ယာလုပ်ငန်းခွင် များရှိခြင်းကြောင့် ဝင်ငွေရရှိပါသည်။ သီတင်းကျွတ်၊ တန်ဆောင်မုန်း နှင့် နတ်တော် လများတွင်စပါးရိတ်သိမ်းခြွေလှေ့ခြင်း လုပ်ငန်းများ ရှိခြင်းကြောင့် ဝင်ငွေရရှိပါသည်။ နေ့စားလုပ်ငန်းမှ တစ်နေ့ဝင်ငွေ၃၀၀၀ ကျပ်၊ တစ်လ ဝင်ငွေ ၉၀၀၀၀ကျပ် နှင့် တစ်နှစ် ဝင်ငွေ ၇၀၀၀၀၀ ကျပ် ရရှိပါသည်။

**သဘာဝဘေးအန္တရာယ်** ။ မိုးရာသီတွင်မိုးသည်းထန်ခြင်းရံဖန်ရံခါ စပါးခင်းများရေလွှမ်းပါသည်။ လေပြင်းကျရောက် တတ်သည့်အခါလည်းရှိပါသည်။

**ဝမ်းစာဖူလုံမှု-** ဝါခေါင်၊တော်သလင်း၊သီတင်းကျွတ်လများတွင် စပါးကုန်ချိန်ဖြစ်၍ဝမ်းစာဖူလုံမှုမရှိပါ။

**အလုပ်သမားရှားပါးမှု-** တန်ခူး၊နတ်တော်၊ပြာသိုလများတွင်အလုပ်သမားရှားပါးမှုများရှိပါသည်။ ပွင့်လင်းရာသီတွင် ရွှေ့ပြောင်းလုပ်သားသွားလာမှုရှိပါသည်။

**ပွဲတော်များ-**တန်ခူးလတွင် သင်္ကြန်ပွဲတော်ပြုလုပ်ပါသည်။ ကဆုန်လတွင်ညောင်ရေသွန်းပွဲ၊ဝါဆိုလတွင် သင်္ကန်းကပ်ပွဲတော်ရှိပါသည်။ သီတင်းကျွတ်လတွင် မီးထွန်းပွဲတော်ရှိပါသည်။တန်ဆောင်မုန်းလတွင် ကထိန်ပွဲ၊ တပေါင်းလတွင် အလှူပွဲများရှိပါသည်။





**သုံးသပ်ချက်**

**လူနေထိုင်မှု ပုံစံ-** စီပွားရေးအဆင့် (၄) မျိုးရှိပြီး ကျေးရွာများတွင် စုစည်းစွာနေထိုင်ကြပါသည်။

**လမ်းပန်းဆက်သွယ်ရေး-** နောင်ရင်း ကျေးရွာသည် ပင်လည်ဘူးမြို့နှင့် ၂၄ မိုင်ခန့်ကွာဝေးပြီး ကျေးရွာ တွင်းရှိ လမ်းများ၊ ရွာချင်းဆက်လမ်းများမှာ မြေသားလမ်းများဖြစ်သောကြောင့် မိုးတွင်းကာလများတွင် လမ်းပန်း ဆက်သွယ်ရေး ခက်ခဲပါသည်။

**ကျန်းမာရေး-** ကလေးမွေးဖွားခြင်းအတွက် အရံသားဖွား၊ အရပ်လက်သည်ရှိပါသည်။ အဓိကဆေးကုသမှု ခံယူခြင်းကို မြို့နယ်ဆေးရုံ၊ ကျေးရွာအုပ်စုရှိကျေးလက်ဆေးပေးခန်း သို့သွားရောက်၍ ဆေးကုသမှု ခံယူ ရပါသည်။ မိုးတွင်းကာလတွင် ဝမ်းရောဂါ၊ ငှက်ဖျားရောဂါများဖြစ်တက်သည်။

**သောက်သုံးရေ-** နောင်ရင်းကျေးရွာတွင် ရေတွင်းများ၊ ပိုက်တွင်းအနည်းငယ်သာရှိပြီး သောက်သုံးရေ ဖူလုံ မှုရှိပါသည်။

**အခြား-** နောင်ရင်းကျေးရွာ၏ အရှေ့ဘက်တွင် မူးမြစ် နှင့် စာကျက်မြေများရှိပြီး မြောက်ဘက်တွင် ဘုန်းကြီး ကျောင်း နှင့် စာသင်ကျောင်း၊ အနောက်ဘက်တွင် လယ်ယာမြေ နှင့် သစ်တောမြေများ ရှိကြပါသည်။ တောင် ဘက်တွင် ယာမြေ နှင့် မူးမြစ်တို့က ဝန်ရံလျှက်ရှိပါသည်။



၄။ ကျေးရွာအရင်းအမြစ်ပြမြေပုံနှင့်သုံးသပ်ချက်





**သုံးသပ်ချက်**

**ပတ်ဝန်းကျင်ရှိအရင်းအမြစ်များ-** ရွာပတ်ဝန်းကျင်ရှိသစ်တောများမှထင်းထုတ်ယူသုံးစွဲနိုင်ပါသည်။ ဝါးများခုတ်ယူသုံးစွဲနိုင်ပါသည်။ ကျေးရွာ၏အနီးတွင်မူးချောင်းရှိ၍ သဲများရရှိနိုင်ပြီး ရွာ၏ မြောက်ဘက်နှင့် တောင်ဘက်တွင် စာကျက်မြေများရှိခြင်းကြောင့် တိရိစ္ဆာန်များ လွတ်ကျောင်းနိုင်ပါသည်။ မူးမြစ်အတွင်းမှ ကျောက်များကို ရယူသုံးစွဲနိုင်ပါသည်။

**စီးပွားရေးလုပ်ကိုင်စားသောက်ရသောအရင်းအမြစ်-လယ်ယာမြေများအသုံးပြု၍ စပါး၊ပဲအမျိုးမျိုး၊ နှမ်း ၊စသည်တို့ကိုစိုက်ပျိုးနိုင်သည်။**စားကျက်မြေများတွင်ကျွဲ၊နွားများမွေးမြူနိုင်ပါသည်။ မြေလွတ်မြေရိုင်းများ ပေါများသော်လည်း နှစ်ရှည်ပင်စီးပွားဖြစ်စိုက်ပျိုးနိုင်ခြင်းမရှိပါ။





၅။ အမျိုးသားများတင်ပြသော ပြဿနာသစ်ပင် နှင့် ဖြေရှင်းနည်းလမ်း

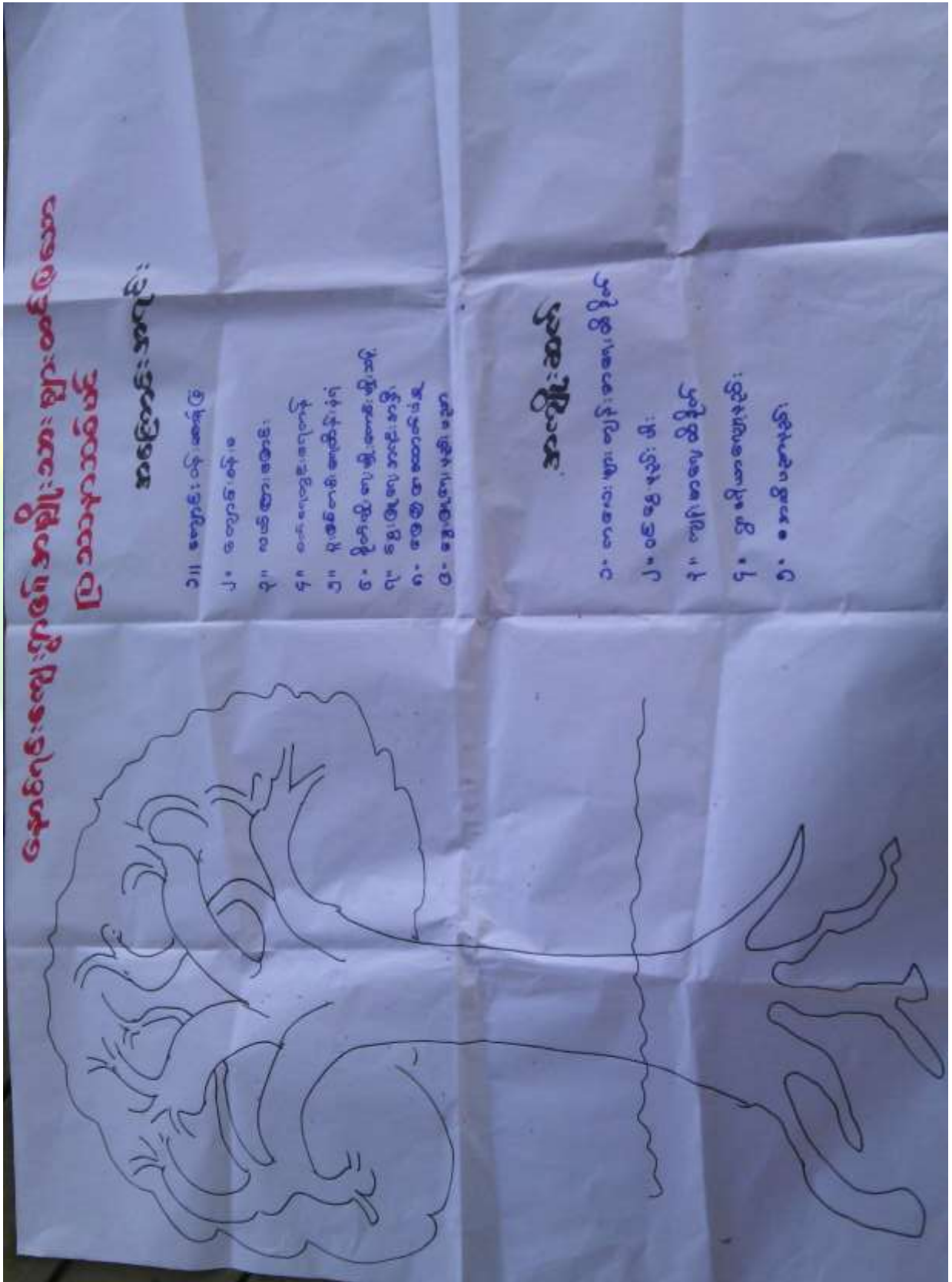



**အကြောင်းအရင်းများ/ အခက်အခဲများ**

၁	ကျောင်းသားဦး နှင့် အခန်းမလောက်ငှခြင်း	၂	စာသင်ကျောင်းဝန်းမလုံခြုံခြင်း	၃	အစည်းအဝေးပြုလုပ်ရန် နေရာမရှိခြင်း
၄	သောက်သုံးရေမဖူလုံခြင်း	၅	နှစ်စဉ် ရေတိုက်စားခြင်း	၆	စိုက်ပျိုးရေး မလုံလောက်ခြင်း

**အကျိုးဆက်များ**

- ၁ ကျောင်းသားများ မိမိတို့ အတန်း(အခန်း)လိုက် သတ်သတ်မှတ်မှတ်သင်ကြားနိုင်
- ၂ ကျွဲ နွား ဝင်ရောက်ခြင်းမှ ကင်းဝေးပြီး ကျောင်းဝန်းခြံ လုံခြုံခြင်း
- ၃ စာသင်ကျောင်းဝန်းအတွင်း အစည်းအဝေးပွဲများ ကျင်းပဆောင်ရွက်လာနိုင်
- ၄ သောက်သုံးရေများ ဖူလုံလာနိုင်
- ၅ မူမြစ်ရေတိုက်စားခြင်း အန္တရာယ်မှ ကင်းဝေးလာနိုင်
- ၆ စိုက်ပျိုးရေးများ လုံလောက်စွာရရှိလာပြီး ရေသွင်း/ထုတ်အဆင်ပြေလာနိုင်

**ဖြေရှင်းနည်းလမ်း**

- ၁ စာသင်ကျောင်းတိုးချဲ့ဆောက်လုပ်ခြင်း
- ၂ စာသင်ကျောင်းအုပ်တံတိုင် ဆောက်လုပ်ခြင်း
- ၃ စာသင်ကျောင်းခန်းမဆောင်ဆောက်လုပ်ခြင်း
- ၄ ရေတွင်းရေကန်တူးဖော်ခြင်း
- ၅ ရေကာ နံရံဆောက်လုပ်ခြင်း
- ၆ လယ်ကြားမြောင်းပြုပြင်ခြင်း





၆။ အမျိုးသမီးများတင်ပြသော ပြဿနာသစ်ပင် နှင့် ဖြေရှင်းနည်းလမ်း

အောက်ဖော်ပြပါအတိုင်း အမျိုးသမီးများက တင်ပြသော ပြဿနာသစ်ပင်



**အကြောင်းအရာ**

- ၁။ တာသစ်ပင်ပေါင်း၊ အုတ်ကောက်ပင်
- ၂။ အသစ်ပင်ပေါင်း၊ ခရိုင်
- ၃။ အသစ်ပင်ပေါင်း၊ အုတ်ကောက်
- ၄။ အသစ်ပင်ပေါင်း၊ အုတ်ကောက်
- ၅။ အသစ်ပင်ပေါင်း၊ အုတ်ကောက်
- ၆။ အသစ်ပင်ပေါင်း၊ အုတ်ကောက်
- ၇။ အသစ်ပင်ပေါင်း၊ အုတ်ကောက်
- ၈။ အသစ်ပင်ပေါင်း၊ အုတ်ကောက်
- ၉။ အသစ်ပင်ပေါင်း၊ အုတ်ကောက်
- ၁၀။ အသစ်ပင်ပေါင်း၊ အုတ်ကောက်

**အကြောင်းအရာ**

- ၁။ အသစ်ပင်ပေါင်း၊ အုတ်ကောက်
- ၂။ အသစ်ပင်ပေါင်း၊ အုတ်ကောက်
- ၃။ အသစ်ပင်ပေါင်း၊ အုတ်ကောက်
- ၄။ အသစ်ပင်ပေါင်း၊ အုတ်ကောက်
- ၅။ အသစ်ပင်ပေါင်း၊ အုတ်ကောက်



**အကြောင်းအရင်းများ/ အခက်အခဲများ**

၁	ကျောင်းသားဦး နှင့် အခန်းမလောက်ငှခြင်း	၂	စာသင်ကျောင်းဝန်းမလုံခြုံခြင်း	၃	အစည်းအဝေးပြုလုပ်ရန် နေရာမရှိခြင်း
၄	သောက်သုံးရေမဖူလုံခြင်း	၅	နှစ်စဉ် ရေတိုက်စားခြင်း	၆	စိုက်ပျိုးရေး မလုံလောက်ခြင်း

**အကျိုးဆက်များ**

- ၁ ကျောင်းသားများ မိမိတို့ အတန်း(အခန်း)လိုက် သတ်သတ်မှတ်မှတ်သင်ကြားနိုင်
- ၂ ကျွဲ နွား ဝင်ရောက်ခြင်းမှ ကင်းဝေးပြီး ကျောင်းဝန်းခြံ လုံခြုံခြင်း
- ၃ စာသင်ကျောင်းဝန်းအတွင်း အစည်းအဝေးပွဲများ ကျင်းပဆောင်ရွက်လာနိုင်
- ၄ သောက်သုံးရေများ ဖူလုံလာနိုင်
- ၅ မူမြစ်ရေတိုက်စားခြင်း အန္တရာယ်မှ ကင်းဝေးလာနိုင်
- ၆ စိုက်ပျိုးရေးများ လုံလောက်စွာရရှိလာပြီး ရေသွင်း/ထုတ်အဆင်ပြေလာနိုင်

**ဖြေရှင်းနည်းလမ်း**

- ၁ စာသင်ကျောင်းတိုးချဲ့ဆောက်လုပ်ခြင်း
- ၂ စာသင်ကျောင်းအုပ်တံတိုင် ဆောက်လုပ်ခြင်း
- ၃ စာသင်ကျောင်းခန်းမဆောင်ဆောက်လုပ်ခြင်း
- ၄ ရေတွင်းရေကန်တူးဖော်ခြင်း
- ၅ ရေကာ နံရံဆောက်လုပ်ခြင်း
- ၆ လယ်ကြားမြောင်းပြုပြင်ခြင်း





**စီမံကိန်းပထမနှစ်တွင်** ဆေးပေးခန်းပြုပြင်ခြင်းလုပ်ငန်းကို ရံပုံငွေ သိန်း၆၅ခန့်ဖြင့် ကျေးရွာ လူထုပူးပေါင်း ၍ လုပ်ငန်းအကောင်အထည်ဖော် ဆောင်ရွက်ပြီးစီးခဲ့ပါသည်။

**စီမံကိန်းဒုတိယနှစ်တွင်** တင်းဂါးချောင်း ကျေးရွာအနေဖြင့် မူကျောင်းဆောင်သစ် နှင့် စာသင်ကျောင်း အိမ်သာဆောက်လုပ်ခြင်း လုပ်ငန်းများကို အကောင်အထည်ဖော်ဆောင်ရွက်သွားမည်ဖြစ်သည်။

ညောင်စိုက်ကျေးရွာအနေဖြင့် စာသင်ကျောင်းဆောင်သစ် ဆောက်လုပ်ခြင်း လုပ်ငန်း ကို သိန်း၁၉၀ ကျော် ဖြင့် အကောင်အထည်ဖော်ဆောင်ရွက်မည်ဖြစ်သည်။

လှည်းဘွဲ့ကျေးရွာအနေဖြင့် စာသင်ကျောင်းပြုပြင်ခြင်း နှင့် တံတား၂စင်းပြုပြင်ခြင်း လုပ်ငန်းများကို သိန်း ၂၀၀ကျော်ဖြင့် အကောင်အထည်ဖော်ဆောင်ရွက်သွားမည်ဖြစ်သည်။

သင်ပေါင်းကျင်း ကျေးရွာအနေဖြင့် စာသင်ကျောင်းတိုးချဲ့ဆောင် ဆောက်လုပ်ခြင်း တို့ကို ဆောင်ရွက်သွား မည်ဖြစ်ပြီး စီမံကိန်း ဒုတိယနှစ်ကာလတွင် ကျေးရွာအုပ်စုထောက်ပံ့ငွေအားဖြင့် သိန်း ၆၀၀ ရရှိသည်။

**စီမံကိန်းတတိယနှစ်တွင်** သင်ပေါင်းကျင်း၊ အုံးပြင်၊ နောင်မူး၊ ကျေးရွာတို့မှ ကျေးရွာမှ ရွေးချယ်ထားသော ဦးစားလုပ်ငန်း အဆင့်အလိုက် အကောင်အထည်ဖော်ဆောင်ရွက်သွားမည်ဖြစ်သည်။

**စတုတ္ထနှစ်တွင်** ကြိုးကြာဝင်း၊ နောင်ရင်း၊ ကျောက်ဦးကျေးရွာတို့မှ ကျေးရွာမှ ရွေးချယ်ထားသော ဦးစားလုပ်ငန်း အဆင့်အလိုက် အကောင်အထည်ဖော်ဆောင်ရွက်သွားမည်ဖြစ်သည်။



၈။ ဗင်းပုံစံကိုသုံးပြု၍ အဖွဲ့အစည်းများချိတ်ဆက်မှု နှင့် သုံးသပ်ချက်

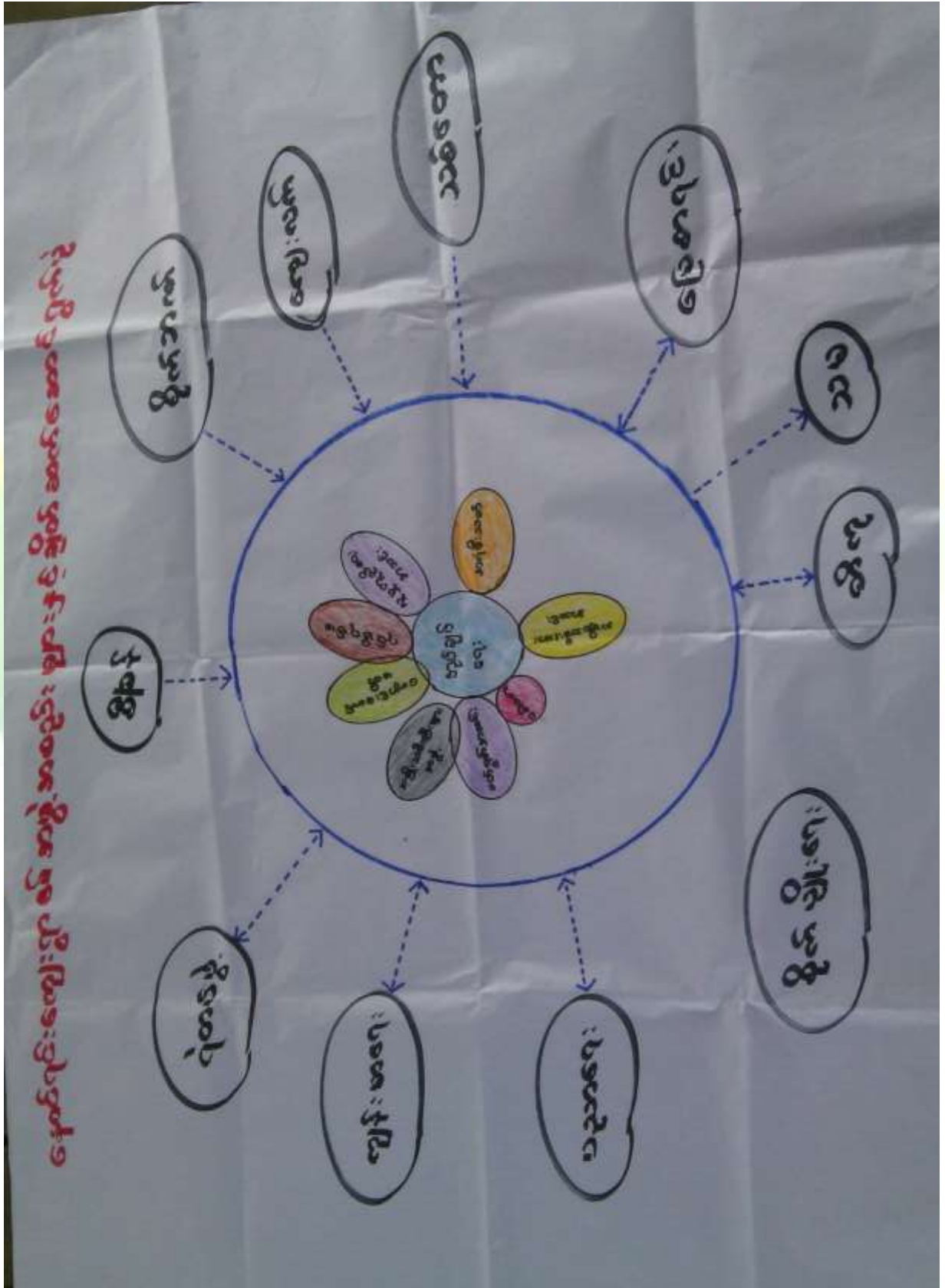



## သုံးသပ်ချက်

### ကျေးရွာအတွင်းရှိအဖွဲ့အစည်းများ

ကျေးရွာလူထုနှင့် အဖွဲ့အစည်းများ ချိတ်ဆက်ဆောင်ရွက်နေသည့် အနေအထားမှာ အုပ်ချုပ်ရေးအဖွဲ့၊ ကျောင်းကော်မတီအဖွဲ့၊ အမျိုးသား၊အမျိုးသမီးများအဖွဲ့၊ ကျေးရွာစီမံကိန်းအထောက်အကူပြုကော်မတီ၊ ဂေါပက၊ ဓမ္မစကြာအဖွဲ့၊ ရပ်မိရပ်ဖအဖွဲ့များနှင့်ကျေးရွာဖွံ့ဖြိုးတိုးတက်ရေး ကျေးရွာအကျိုးပြုလုပ်ငန်းများ ချိတ်ဆက်ဆောင်ရွက်ကြပါသည်။

### ကျေးရွာပြင်ပအဖွဲ့အစည်းများ

ကျေးရွာပြင်ပရှိ အဖွဲ့အစည်းများနှင့် ချိတ်ဆက်ဆောင်ရွက်နေမှု အနေအထားမှာ မြို့နယ်အထွေထွေ အုပ်ချုပ်ရေးဦးစီးဌာန၊ ပညာရေးဌာန၊ ကျန်းမာရေးဌာန၊ ကျေးလက်ဒေသဖွံ့ဖြိုးတိုးတက်ရေး ဦးစီးဌာန၊ လူထုဗဟိုပြုစီမံကိန်း၊ တိ/မွေးကုသစ်တော၊သမ၊ စိုက်ပျိုးရေး၊ မြေစာရင်းဌာနများနှင့် ချိတ်ဆက်ဆောင်ရွက်မှုရှိပြီး ကျေးရွာသား များအနေဖြင့် သက်ဆိုင်ရာကဏ္ဍအလိုက် လိုအပ်သောအကူအညီ တောင်းခံမှုမှာ မရှိသလောက်နည်းပါး ပါသည်။

### အစည်းအဝေးမှတ်တမ်း နှင့် စစ်ဆေးရမည့်အချက်များ

#### ၁။ အမျိုးသမီးကဏ္ဍ အစည်းအဝေးမှတ်တမ်း

ကျေးရွာမိတ်ဆက်အစည်းအဝေးပြုလုပ်ရန် ဖိတ်ကြားရာတွင် အစည်းအဝေးတွင် အမျိုးသမီး အချိုးညီစွာ ပါဝင်ရန် သက်ဆိုင်ရာ ကော်မတီသို့ ပြောကြားခဲ့ပါသည်။ ပထမအကြိမ် မိတ်ဆက်အစည်းအဝေးတွင် အစည်းအဝေးတိုင်းတွင် အမျိုးသမီးများ အချိုးညီစွာ တက်ရောက်ရန် ပြောကြားခဲ့ပါသည်။ အစည်းအဝေး တိုင်းတွင်လည်း အမျိုးသမီးများမှ ပြောကြားလိုသော အချက်များကို လွတ်လပ် ပွင့်လင်းစွာ ပြောဆိုခွင့် ရှိကြောင်းကိုလည်း ပြောကြားထားပါသည်။ ကျေးရွာအုပ်စုအဆင့်တွင် နှစ်စဉ်ပြုလုပ်သော လုပ်ငန်းများတွင် အမျိုးသမီးများမှ တင်ပြဆောင်းဆိုထားသော လုပ်ငန်းတစ်ခုပါဝင်ရမည် ဖြစ်ကြောင်းကိုလည်း ပြောကြား ခဲ့ပါသည်။ လုပ်ငန်းခွဲများ အကော်အထည်ဖော် ဆောင်ရွက်ရာတွင်လည်း လူထုလုပ်အားဖြင့် ဆောင် ရွက်သော လုပ်ငန်းများ ဖြစ်ပါက တူညီသော လုပ်ငန်းအတွက် တူညီသော လုပ်အားခများ ပေးချေရ မည်ကိုလည်း ပြောကြားခဲ့ပါသည်။ စီမံကိန်း၏ ကဏ္ဍတိုင်းတွင် အမျိုးသမီးများ အခန်းကဏ္ဍကို ထည့်သွင်းထားပြီး အမျိုးသား/ အမျိုးသမီး ခွဲခြားမှုများ မရှိစေရန် ရည်ရွယ်ထားသည်ကို ရှင်းလင်းပြောကြား မှုများ ပြုလုပ်ခဲ့ပါသည်။ အမျိုးသမီးများ၏ဦးဆောင်နိုင်မှု နှင့် စီမံခန့်ခွဲမှု စွမ်းရည်များ တိုးတက်လာစေရန် အတွက် ကော်မတီများထဲတွင် အမျိုးသမီးများ (၅၀%) ပါဝင်ရမည်ဖြစ်ပါသည်။ ဆပ်ကော်မတီ တစ်ခုတိုင်းတွင်လည်း အနည်းဆုံး အမျိုးသမီး တစ်ဦးပါဝင်ရမည်ဖြစ်ပါသည်။ ကော်မတီထဲတွင် ပါဝင်သော အမျိုးသမီးများသည် တင်ပြဆွေးနွေးမှုများ ပြုလုပ်ခြင်း၊ ဆုံးဖြတ်ချက်များချခြင်း စသည်တို့ကို ပြုလုပ် ရမည်ဖြစ်ပါသည်။ အမျိုးသားများမှလည်း ပံ့ပိုးကူညီပေးရမည်ဖြစ်ပါသည်။ ဒုတိယအကြိမ်အစည်း အဝေးတွင် အမျိုးသမီးများသည် မိမိတို့၏ လိုအပ်ချက် အခက်အခဲများကို လွတ်လပ်စွာဆွေးနွေးနိုင်ရန်အတွက် အမျိုးသမီးသီးသန့် အုပ်စုများဖွဲ့၍ အခက်အခဲများ ဖော်ထုတ်ခြင်းလုပ်ငန်းကိုလည်း လုပ်ကိုင်ခဲ့ပါသည်။



၂။ ကျေးရွာမိတ်ဆက် အစည်းအဝေးတွင်အမျိုးသမီး ကဏ္ဍအတွက် စောင့်ကြည့်စစ်ဆေးရမည့်အချက်များ

မေးမြန်းသည့်ရက်။

ရက်စွဲ - ၁၂ .၀၁ .၂၀၁၆

စဉ်	အကြောင်းအရာ	တွေ့ရှိချက်		မှတ်ချက်
		✓	X	
၁	အစည်းအဝေးတက်ရောက်လူသူများအား ကျား၊မ ရေးရာ အခြေခံသဘောတရားများကို ရှင်းလင်းဆွေးနွေးခဲ့ပါသလား။	✓		
၂	စီမံကိန်းတွင် ပါဝင်သော ကျား၊မရေးရာ အကောင်အထည်ဖော်ရေး လိုအပ်ချက် (၅)ချက်ကို ရှင်းလင်းပြခဲ့ပါသလား။	✓		
၃	အစည်းအဝေးများခေါ်ယူရာတွင်အမျိုးသား/သမီးများအချိုးညီစွာတက်ရောက်နိုင်ရေးအတွက် အသိပေးတိုက်တွန်း စည်းရုံးခဲ့တာမျိုး ရှိပါသလား။	✓		
၄	အမျိုးသမီးများ၏ စကားသံများ၊ ပြောဆိုနိုင်ခွင့်များ ပိုမိုထွက်ပေါ်လာအောင် ဖန်တီးပေးခဲ့ပါသလား။	✓		
၅	ဆပ်ကော်မတီဖွဲ့ များဖွဲ့စည်းရာတွင်အမျိုးသမီးများနှင့်ပါဝင်ဖွဲ့စည်းရေး၊ပူးပေါင်းပါဝင်ရေး၊ဦးဆောင်နိုင်ရေးအတွက်တွန်းအားပေးကူညီဆောင်ရွက်ခဲ့ပါသလား။	✓		
၆	အစည်းအဝေးကို အမျိုးသား/သမီးများ အလွယ်တကူပါဝင်တက်ရောက်နိုင်သော အချိန်နှင့်နေရာများကိုရွေးချယ်ခြင်း၊ထည့်သွင်းစဉ်းစားဆောင်ရွက်ခြင်းများတို့ကိုလုပ်ဆောင်ခဲ့ပါသလား။	✓		
၇	လူနည်းစု/ဆင်းရဲ/နွမ်းပါး/ထိခိုက်လွယ်သောအုပ်စုများကို အစည်းအဝေးမစတင်မှီ အချိန်များက ရှာဖွေဖော်ထုတ်ခဲ့တာမျိုး ရှိပါသလား။	✓		
၈	လူနည်းစု/ဆင်းရဲ/နွမ်းပါး/ထိခိုက်လွယ်သော အမျိုးသား/သမီးများထဲမှ အချို့ကို အစည်းအဝေးတက်ရောက်နိုင်အောင် ဖိတ်ကြားဆောင်ရွက်မှုမျိုး ရှိခဲ့ပါသလား။	✓		
၉	လူနည်းစု/ဆင်းရဲ/နွမ်းပါး/ထိခိုက်လွယ်သောအမျိုးသား/သမီးများနှင့် ကြုံတွေ့နေရသောအခတ် အခဲများကို သင်ဆွေးနွေး မေးမြန်းခဲ့တာမျိုး ရှိပါသလား။	✓		
၁၀	အမျိုးသမီးများ ပြောဆိုတင်ပြနိုင်အောင် အချိန်ပေးရန်၊ ကြိုတင်စီစဉ်ဆောင် ရွက်မှုမျိုး များ ဆောင်ရွက်ခဲ့တာများ ရှိပါသလား။	✓		
၁၁	စီမံကိန်းလုပ်ငန်းခွဲများရှာဖွေဖော်ထုတ်ရာတွင်အမျိုးသား/သမီးများသီးခြားဆွေးနွေးဖော်ထုတ် ဆောင်ရွက်ခဲ့တာမျိုး ရှိပါသလား။	✓		
၁၂	ကျေးရွာစီမံကိန်း အထောက်အကူပြုကော်မတီများဖွဲ့စည်းရာတွင် အမျိုးသမီး၊ အမျိုးသား အချိုးညီမျှစွာ (၅၀ : ၅၀) ဖွဲ့စည်းနိုင်ခဲ့ပါသလား။ မဖွဲ့စည်းနိုင်ခဲ့ပါက မှတ်ချက်တွင် ရှင်းလင်းပါ။	✓		
၁၃	ဆပ်ကော်မတီများတွင် အနည်းဆုံး အမျိုးသမီးအဖွဲ့ဝင် တစ်ဦးနှုန်းဖြင့် ပါဝင်ဖွဲ့စည်းနိုင်ခဲ့ပါသလား။ မဖွဲ့စည်းနိုင်ခဲ့ပါက မှတ်ချက်တွင် ရှင်းလင်းပါ။	✓		



၁၄	ကျေးရွာ/ကျေးရွာအုပ်စု ဖွံ့ဖြိုးရေးစီမံချက် များတွင် အမျိုးသမီးများ ရွေးချယ်ဆုံးဖြတ်သည့်လုပ်ငန်းစီမံချက် အနည်းဆုံးတစ်ခုပါဝင်နိုင်ရေးအတွက် စည်းရုံး ဆွေးနွေးမှုများ ပြုလုပ်ဆောင်ရွက်ခဲ့ပါသလား။	√		
၁၅	တက်ရောက်လာသူများအား အမျိုးသမီးများ၏ လိုအပ်ချက်များကို ဖြည့်ဆည်းပေးနိုင်ရန် အမျိုးသမီးများရွေးချယ်လိုက်သော ဦးစားပေးရွေးချယ်မှုများကို ထောက်ပံ့ပေးသွားမည်ဖြစ်ကြောင်း အသိပေးပြောကြားခဲ့ပါသလား။	√		
၁၆	ရွေးချယ်လိုက်သော စီမံကိန်းလုပ်ငန်းခွဲများသည် ဒေသတွင်းမှာရှိသော လူနည်းစု/ဆင်းရဲ/နွမ်းပါး/ထိခိုက်လွယ် အုပ်စုများအပေါ် မည်သို့အကျိုးပြုနိုင် မည်ဖြစ်ကြောင်း ရှင်းလင်းပြောကြားခြင်း၊ မှတ်တမ်းတင်ခြင်းများတို့ကို ဆောင်ရွက်ခဲ့ပါသလား။	√		
၁၇	ကျေးရွာအုပ်စုအဆင့် အစည်းအဝေးပြုလုပ်ရာတွင် အုပ်စု စီ/ထောက် ကော်မတီဝင်များကို ကျား၊မ ရေးရာလိုအပ်ချက်များ အကြောင်းကိုရှင်းလင်းပြော ကြားခဲ့ပါသလား။	√		
၁၈	ကျေးရွာအုပ်စုအဆင့် အစည်းအဝေးပြုလုပ်ရာတွင် အုပ်စု စီ/ထောက် ကော်မတီဝင်များအားလုံး တက်ရောက်နိုင်မှု ရှိ/မရှိ စစ်ဆေးခဲ့ပါသလား။ မတက်ရောက်နိုင်ခဲ့ပါက မှတ်ချက်တွင် ရှင်းလင်းပါ။	√		







### **သုံးသပ်ချက်**

ရပ်ရေးရွာရေးတွင်ပူးပေါင်းပါဝင်မှု ရပ်ရေးရွာရေးတွင် ပူးပေါင်းပါဝင်မှု တွင် အမျိုးသားများက အမျိုးသမီးများထက်ပို၍ ပါဝင်ကြောင်းတွေ့ရှိရပါသည်။ ပူးပေါင်းပါဝင်မှု အဆင့်တိုးရန် လိုအပ်နေ ပါသေးသည်။

ဝင်ငွေရရှိ အမျိုးသမီးများ၏ ဝင်ငွေရရှိမှုမှာ အမျိုးသားများအောက် အဆင့်(၄)အထိ ရောက်ရှိနေပြီး အမျိုးသားများသာ ဝင်ငွေပိုရရှိနေသည့် အနေအထားတွေ့ရပါသည်။ အမျိုးသားများက အပြင်ထွက် စီးပွားရှာ နေချိန်တွင် အမျိုးသမီးများက အိမ်မှုကိစ္စ၊ သားသမီးကိစ္စများ ဆောင်ရွက်နေရသောကြောင့်ဖြစ်ပါသည်။ ထို့ကြောင့် အမျိုးသမီးများ၏ ဝင်ငွေနှင့်အလုပ်အကိုင် အခွင့်အလမ်းရရှိရေး ဆောင်ရွက်ရန်လိုအပ်ပါသည်။

### **အလုပ်အကိုင်အခွင့်အလမ်း**

အလုပ်အကိုင်အခွင့်အလမ်းရရှိမှုတွင်အမျိုးသမီး ကပိုမိုနေပြီး စိုက်ပျိုးရာသီပြီးချိန်အမျိုးသားများက မြို့နယ် ပြင်ပသို့သွားရောက်လုပ်ကိုင်နေကြ၍ဖြစ်ပါသည်။ အမျိုးသမီးခေါင်းဆောင်များ ထွက်ပေါ်လာစေရန်ဖြစ် သည်။

### **ပညာတတ်မြောက်မှု**

နောင်မှ ကျေးရွာ အနေဖြင့် ပညာသင်ကြားခွင့်နှင့် ပညာတတ်မြောက်မှုတွင် အမျိုးသားများ အခွင့် အရေး ရရှိသည် ကိုတွေ့မြင်ရပါသည်။ ကျေးရွာတွင် မူလတန်းကျောင်းရှိပြီး အခြေခံ ပညာရေးကို လက်လှမ်း မီသည့် အနေအထား ရှိပါသည်။

### **အရင်းအမြစ်အပေါ်လက်လှမ်းမီမှု**

အရင်းအမြစ်အပေါ်အမှီပြု၍ အသက်မွေးဝမ်းကြောင်းပြုနိုင်မှုမှာအမျိုးသားများတာတွေ့ရသည်။ အကြောင်းမှာ တောတောင်များအမှီပြု၍ လုပ်ဆောင်သော လုပ်ငန်းများက အမျိုးသမီးများထက် အမျိုးသားများက ပိုမို လုပ်ကိုင်နိုင်ခြင်းကြောင့်ဖြစ်ပါသည်။

### **ရပ်ရေးရာရေးတွင် ခေါင်းဆောင်မှု**

ရပ်ရေးရွာရေး ကိစ္စများတွင်အရေးပါမှုနှင့် ဆုံဖြတ်ချက်ချသည့်နေရာများတွင် အမျိုးသမီးများ၏ အဆင့် နေရာသည် များစွာကွာဟမှုရှိနေပြီးတန်းတူမှုမရရှိသေးပါ။ ထို့ကြောင့် အမျိုးသမီးများအား နေရာပေးမှုမှာ အစဉ်အလာအရ အမျိုးသားများက နေရာယူထားပြီး အမျိုးသမီးများကလည်း နေရာယူ တတ်ရန် နှင့် စွမ်းဆောင်ရည်ရှိရန် လိုအပ်နေပါသေးသည်။

အိမ်မှုကိစ္စအပေါ်ဆောင်ရွက်မှု အမျိုးသမီးများတာတွေ့ရပါသည်။ အမျိုးသားများလည်း ပိုင်းကူလုပ်ပေး ရပါမည်။



၁၀။ ပြဿနာ၊ အခွင့်အရေး၊ လက်ရှိအခြေအနေ နှင့် ပြောင်းလဲမှုညွှန်းကိန်း နှင့် အနှစ်ချုပ်

စဉ်	ပြဿနာ	အခွင့်အရေး	လက်ရှိအခြေအနေ	ပြောင်းလဲမှုညွှန်းကိန်း
၁။	ကျောင်းသားဦးရေ များပြားနေခြင်း	ပြန်လည်ပြုပြင်ခြင်း တည်းဆောက်ခြင်း ရံပုံငွေ ရှာဖွေခြင်း	အခန်းပေါင်း၍ သင်ကြားနေရ	တိုးချဲ့ဆောင် ဆောက်လုပ်ခြင်း
၂။	ကျွံ နွားများ မလုံလောက်ခြင်း မလုံခြုံခြင်း	ပြန်လည်ပြုပြင်ခြင်း တည်းဆောက်ခြင်း ရံပုံငွေ ရှာဖွေခြင်း	ကျောင်းဝန်းမလုံခြုံခြင်း	ကျောင်းဝန်းခြံစဉ်း လုံခြုံမှုရှိလာနိုင်
၃။	စာသင်ကျောင်းခန်းမ ဆောင် မရှိခြင်း	ပြန်လည်ပြုပြင်ခြင်း တည်းဆောက်ခြင်း ရံပုံငွေ ရှာဖွေခြင်း	စာသင်ခန်းများတွင် သာ အစည်းအဝေး ပြုလုပ်နေရ	ခန်းမဆောင်တွင် အစည်းအဝေး သတ်သတ်မှတ်မှတ် ပြုလုပ်လာနိုင်
၄။	သောက်သုံးရေ မဖူလုံခြင်း	ပြန်လည်ပြုပြင်ခြင်း တည်းဆောက်ခြင်း ရံပုံငွေ ရှာဖွေခြင်း	ကျေးရွာတွင်း အများပိုင် ရေတွင်းတွင်သာ ပိုင်းဝန်းခပ်ယူရ	သောက်သုံးရေ ဖူလုံရရှိလာနိုင်
၅။	နှစ်စဉ်မြစ်ရေတိုက်စား ခြင်း	ပြန်လည်ပြုပြင်ခြင်း တည်းဆောက်ခြင်း ရံပုံငွေ ရှာဖွေခြင်း	ကမ်းပါးများ ပြိုကြွလာ	အိုးအိမ်ပျက်ဆီး ဆုံးရှုံးမှု မရှိလာနိုင်
၆။	စိုက်ပျိုးရေ မလုံလောက်ခြင်း	ပြန်လည်ပြုပြင်ခြင်း တည်းဆောက်ခြင်း ရံပုံငွေ ရှာဖွေခြင်း	ရေရရှိမှုနည်းပါးခြင်း	စိုက်ပျိုးရေ ဖူလုံစွာရရှိလာ



၁၁။ ကျေးရွာအိမ်မက်ပြမြေပုံ နှင့် သုံးသပ်ချက်





**သုံးသပ်ချက်**

ရွာတွင်းလမ်းများ ကိုကျောက်ခင်းလမ်းများပြုလုပ်ခြင်း၊ တံတားများ ပြုပြင်ထားခြင်းကြောင့် ရာသီမရွေး သွားလာနိုင်မည်။ ကျေးရွာတွင်းရှိလမ်းများကို ပြင်ခြင်း၊ ရေမြောင်းများ ပါဝင်မည်။ သောက်ရေ တွင်းများ ရရှိခြင်း၊ စာသင်ကျောင်းကောင်းမွန်စွာရရှိခြင်း။ လမ်းပန်းဆက်သွယ်ရေးများ ကောင်းမွန်ခြင်း စာကြည့်တိုက်ဆောက်၍ ပညာရေး ဗဟုသုတများ ပြည့်စုံခြင်း စီးပွားရေးလုပ်ငန်းများ တိုးတက်လာ သောကြောင့် လူနေထိုင်မှုစနစ်မှု များတိုးတက်လာမည်။ ကျေးရွာဈေးများရရှိ၍ အလွယ်တကူ ဝယ်ယူ ရောင်းချမှုတွင် အဆင်ပြေလာမည်ဖြစ်သည်။

**ကျေးရွာမျှော်မှန်းချက် လေ့ကျင့်ခန်းမှ ရရှိလာသော ရလဒ်**

<p>ကျေးရွာ၏ မျှော်မှန်းချက်</p>	<p>ကျေးရွာတွင်းလမ်းများကောင်းမွန်၍ စီးပွားရေး၊ ပညာရေး၊ ကျန်းမာရေး၊ လူမှုရေးများ တိုးတက် ကောင်းမွန်လာရမည်။ ကျေးရွာအမျိုးသမီးများဝင်ငွေရှာဖွေ လာနိုင်ကာ မိသားစုဝင်ငွေတိုးလာကြမည်။ စိုက်ပျိုးရေးနည်းပညာများ၊ မွေးမြူရေးနည်းပညာများ၊ အိမ်တွင်းမှု အသက်မွေးဝမ်းကျောင်းနည်းပညာများ၊ စက်ပြင်မှု အတတ်ပညာများ တက်မြောက်လာမှုကြောင့်ဝင် ငွေအခွင့်အလမ်းရရှိကာ စီးပွားရေးများတိုးတက်၍ လူနေမှုအဆင့်အတန်းများ မြင့်မားလာရမည်။</p>
<p>အနာဂတ်တွင် ကျေးရွာပိုမိုဖွံ့ဖြိုး တိုးတက်ရန် ကျေးရွာသားများ၏ မျှော်မှန်းထားရှိမှု</p>	<p>လူထုဗဟိုပြုစီမံကိန်း၏ လူထုသို့တိုက်ရိုက်ထောက်ပံ့ငွေကို အသုံးပြု၍ ကျေးရွာတွင်းလမ်းများကောင်းမွန်လာအောင်ကျေးရွာတွင်းကျောက်ချောလမ်းအ ဆင့်ဖြစ်ချင်ပါသည်။ စီမံကိန်းမှအကောင်အထည်မဖော်နိုင်သော လုပ်ငန်းများကို သက်ဆိုင်ရာဌာနဆိုင်ရာများနှင့်ချိတ်ဆက်လုပ်ကိုင်မှုများပြုလုပ်မည်။ ရွာချင်းဆက် လမ်းများ၊ ရွာတွင်းလမ်းများ ကောင်းမွန်လာခြင်း၊ စာကြည့်တိုက် ဆောက်ခြင်း ကျေးရွာဈေးများ တည်ဆောက်ခြင်းဖြင့် ကျေးရွာဖွံ့ဖြိုးတိုးတက်လာမည်ဖြစ်သည်။ သောက်ရေတွင်းများတူးဖော်ခြင်း ဖြင့်ကလေးများ ရေခပ်ရ အဆင်ပြေခြင်း။ မြို့နယ်အတွင်းသို့ အစိုးရမဟုတ်သော အဖွဲ့အစည်းများ ဝင်ရောက်မှုများရှိပါက ကျေးရွာလို အပ်ချက်များကိုတင်ပြ၍ စီမံကိန်းလုပ်ငန်းများ အကောင်အထည်ဖော် ဆောင်ရွက်မည်။ ကျေးရွာအတွင်းရှိ မသန်စွမ်းသူများအတွက် ထောက်ပံ့ ပေးနိုင်သော အဖွဲ့အစည်းများနှင့်ချိတ် ဆက်ဆောင်ရွက်ပေးနိုင်မည်။</p>



၇။ ကော်မတီဝင်များရွေးချယ်ခြင်းနှင့်ကျေးရွာဖွံ့ဖြိုးရေးအစီအစဉ်ဆောင်ရွက်မှုမှတ်တမ်းဓါတ်ပုံများ



အမျိုးသားအုပ်စု၏ မှတ်တမ်းဓါတ်ပုံ



အမျိုးသမီးအုပ်စု၏ မှတ်တမ်းဓါတ်ပုံ



လူငယ်အုပ်စု၏ မှတ်တမ်းဓါတ်ပုံ



ထိခိုက်လွယ်အုပ်စုများ၏ မှတ်တမ်းဓါတ်ပုံ



စေတနာ့ဝန်ထမ်းများ ရွေးချယ်ခြင်း မှတ်တမ်းခါတ်ပုံ



ကော်မတီရွေးချယ်ခြင်း မှတ်တမ်းခါတ်ပုံ





ဖွံ့ဖြိုးရေးအစီအစဉ်ရေးဆွဲခြင်း မှတ်တမ်းဓာတ်ပုံ



ဖွံ့ဖြိုးရေးအစီအစဉ်ရေးဆွဲခြင်း မှတ်တမ်းဓာတ်ပုံ



စီမံကိန်း ပထမနှစ် လုပ်ငန်းခွဲ၏မပြုလုပ်မီ မှတ်တမ်းဓာတ်ပုံ



စီမံကိန်း ပထမနှစ် လုပ်ငန်းခွဲ၏မပြုလုပ်မီ မှတ်တမ်းဓာတ်ပုံ





၉။ ပုံစံ ၈-၁။ ကျေးရွာအချက်အလက်

ပုံစံ - ၈-၁ - ကျေးရွာ အချက်အလက် (FORM PC 1)

လမ်းညွှန်ချက်/ ကျေးရွာတစ်ရွာသို့ ပထမဆုံး မိတ်ဆက်ခရီးသွားရောက်သောအခါ လူထုစည်းရုံးရေးမှူးသည် ကျေးရွာခေါင်းဆောင်များအား ကျေးရွာအချက်အလက်များကို မေတ္တာရပ်ခံ၍တောင်းခံရမည်။ ဤအချက်အလက်များကို စီမံကိန်းမိတ်ဆက်အစည်းဝေးမတိုင်မီ တောင်းခံရမည်။ စီမံကိန်းမိတ်ဆက်အစည်းဝေးတွင် လူထုစည်းရုံးရေးမှူးသည် ဤအချက်အလက်များအား စစ်ဆေးပြီး မှန်ကန်အောင်ပြုလုပ်ရမည်။ ပြီးနောက်တွင် လူထုစည်းရုံးရေးမှူးမှ သတင်းအချက်အလက်ထိသို့ Tablets မှတစ်ဆင့် ဖြည့်သွင်းရမည်။			
ရာအိမ်မှူးအမည် ဦးစောအထွန်း	ဖုန်း ၀၇-၉၅၄၈၀၇၅၈၆	စည်းရုံးရေးမှူးအမည် ဦးရှိန်ဝင်းအောင်	
ပြည်နယ်/ တိုင်းဒေသကြီး စစ်ကိုင်း	မြို့နယ် ပင်လယ်ဘူး	ကျေးရွာအုပ်စု နောင်ရွှေ	ကျေးရွာ နောင်ဇင်

(က) လူဦးရေ

တိုင်းရင်းသား	အိမ်ထောင်စုပေါင်း	ကိုးကွယ်သည့်ဘာသာ	အိမ်ထောင်စုပေါင်း
၁။ ၁၂၁	၁၉၆	၇၆	၁၉၆
၂။			
၃။			
၄။ အခြားတိုင်းရင်းသား လူမျိုးစုများ			

	ကား (အရေအတွက်)	မ (အရေအတွက်)
လူဦးရေ	၄၆၈	၄၈၁
အိမ်ထောင်ဦးစီး	၁၄၇	၄၉

(ခ) ကျေးရွာရှိ အခြေခံ အဆောက်အအုံ (Facilities)

ပညာရေး	ခြံစိမ်း	ကျန်းမာရေး	ခြံစိမ်း	ဘာသာရေး	ခြံစိမ်း
အထက်တန်းကျောင်း	<input type="checkbox"/>	ဆေးရုံ	<input type="checkbox"/>	ဘုရား/စေတီ	<input type="checkbox"/>
အလယ်တန်းကျောင်း	<input checked="" type="checkbox"/>	ကျန်းမာရေးဌာန	<input type="checkbox"/>	ဘုန်းကြီးကျောင်း	<input checked="" type="checkbox"/>
မူလတန်းကျောင်း	<input type="checkbox"/>	ကျန်းမာရေးဌာနခွဲ	<input type="checkbox"/>	ဟိန္ဒူဘုရားကျောင်း	<input type="checkbox"/>
မူကြိုကျောင်း	<input checked="" type="checkbox"/>	ဆေးပေးခန်း	<input checked="" type="checkbox"/>	ခရစ်ယာန်ဘုရားကျောင်း	<input type="checkbox"/>
အခြား	<input type="checkbox"/>	အခြား	<input type="checkbox"/>	ဗလီ	<input type="checkbox"/>
				အခြား	<input type="checkbox"/>
မှတ်ချက်		မှတ်ချက်		မှတ်ချက်	

(ဂ) ကျွမ်းကျင်သူများမှတ်တမ်း ၊ ကျေးရွာတွင်နေထိုင်သော သို့မဟုတ် တခြားရွာမှလာရောက်သောကျွမ်းကျင်သူများ

ပညာရေး	နေထိုင်	လည်ပတ်	ကျန်းမာရေး	နေထိုင်	လည်ပတ်	တည်ဆောက်ရေး	နေထိုင်	လည်ပတ်
မူလတန်းပြဆရာ/ဆရာမ	<input checked="" type="checkbox"/>	<input checked="" type="checkbox"/>	ဆရာဝန်	<input type="checkbox"/>	<input type="checkbox"/>	လက်သမား	<input type="checkbox"/>	<input type="checkbox"/>
အလယ်တန်းပြဆရာ/ဆရာမ	<input checked="" type="checkbox"/>	<input checked="" type="checkbox"/>	လ/ထကျန်းမာရေးမှူး	<input type="checkbox"/>	<input type="checkbox"/>	ပန်းချီ	<input type="checkbox"/>	<input type="checkbox"/>
အထက်တန်းပြဆရာ/ဆရာမ	<input type="checkbox"/>	<input type="checkbox"/>	အမျိုးသမီးကျန်းမာရေးဆရာမ	<input type="checkbox"/>	<input type="checkbox"/>	လှုပ်စစ်ဆိုင်ရာ	<input type="checkbox"/>	<input type="checkbox"/>
မူကြိုဆရာ/ဆရာမ	<input checked="" type="checkbox"/>	<input type="checkbox"/>	အရိသားဖွား	<input checked="" type="checkbox"/>	<input type="checkbox"/>	ရေပိုက်သွယ်သူ	<input type="checkbox"/>	<input type="checkbox"/>
အခြား	<input type="checkbox"/>	<input type="checkbox"/>	ပြည်သူ့ကျန်းမာရေးလုပ်သား ၁/၂	<input type="checkbox"/>	<input type="checkbox"/>	စက်ပြင်ဆရာ	<input checked="" type="checkbox"/>	<input type="checkbox"/>
မှတ်ချက်			မှတ်ချက်			မှတ်ချက်		



(ဃ) ကျေးရွာသို့ ရောက်ရှိနိုင်သည့်လမ်းအခြေအနေ / ကျေးရွာတစ်ရွာသည် ၎င်း၏ကျေးရွာအုပ်စုနှင့် ဆက်သွယ်ထားသော လမ်းအခြေအနေ (အောက်ပါတို့ကိုတိုင်းပါ)  
 ကျောက်ကြမ်းလမ်း ကတ္တရာလမ်း ကွန်ကရစ်လမ်း မော်တော်ဆိုင်ကယ်လမ်း  
 ကျောက်စင်းလမ်း မြေသားလမ်း ✓ လူသွားလမ်း ✓ အခြား \_\_\_\_\_

(င) ကျေးရွာဖွံ့ဖြိုးရေး စီမံကိန်း (Village Development Plan) (အမှန်ဖြစ်ပါ)  
 (၁) လူထုဗဟိုပြုစီမံကိန်း မတိုင်မီက ကျေးရွာစီမံကိန်း ရှိသလား  ရှိ/ မရှိ/ မသိ  
 (၂) ရှိလျှင် မည်သည့်နှစ်က ရေးဆွဲခဲ့သလဲ \_\_\_\_\_ နှစ်/ မသိပါ  
 (၃) ဗြူနယ်အတည်ပြုချက် ရရှိထားသလား  ရှိ/ မရှိ/ မသိ

(စ) ဝေးအကွာအဝေး (Distance)  
 (၁) ရွာ (အလယ်) မှ ကျေးရွာအုပ်စု (အလယ်) အကွာအဝေး \_\_\_\_\_ မိုင်/မာလုံ ၆ /မသိပါ  
 (၂) ဤရွာနှင့် ကျေးရွာအုပ်စုရွာ (အလယ်) သွားချိန်  
 ခြောက်သွေ့ရာသီ - ထော်လာချီ/ ဆိုင်ကယ်/ ခြေလျင် / မြည်း/ လှေ/ အခြား \_\_\_\_\_ (၈၀ ၂၀) နာရီ  
 မိုးရာသီ - ထော်လာချီ/ ဆိုင်ကယ်/ ခြေလျင်/ မြည်း/ လှေ/ အခြား \_\_\_\_\_ (၄၄ ၄၅) နာရီ

(ဆ) သဘာဝဘေး ဤကျေးရွာတွင် ရေကြီးခြင်းကဲ့သို့သော သဘာဝဘေး ကျရောက်ခဲ့မှု  
 မရှိ  ရှိ (ဖော်ပြရန်) 2015 - 2016 ခုနှစ် ၁၆ နေ့အတွင်း

(ဇ) ကျေးရွာတွင် ခွဲစည်းထားသော အဖွဲ့အစည်းများ  
 လူထုဗဟိုပြုစီမံကိန်းမတိုင်မီ ဤကျေးရွာတွင် ကျေးရွာဖွံ့ဖြိုးရေးအတွက် အစိုးရ(သို့)ရွာသားများကိုယ်တိုင်(သို့) စီမံကိန်းတစ်ခုခုမှ ခွဲစည်းထားသည့် အဖွဲ့အစည်းများရှိပါသလား။  
 .....  
 .....  
 .....

ရာအိမ်မှူး အမည် ဦးစောစိတ္တဝါ

လက်မှတ် [Signature] ရက်စွဲ 12.1.2016

စည်းရုံးရေးမှူး အမည် ဦးနိုထွေးအောင်

လက်မှတ် [Signature] ရက်စွဲ 12.1.2016



၁၀။ ပုံစံ ၈-၂။ စီမံကိန်းစက်ဝန်းအချိန်ဇယား

ပုံစံ ၈-၂ - စီမံကိန်းစက်ဝန်းအချိန်ဇယား (PC 2)

လယ်ယာစိုက်ပျိုးရေး/စိုက်ပျိုးရေး/လက်ထောက်နည်းပညာနည်းပညာများမှ စီမံကိန်းစက်ဝန်းအဆင့်တစ်ခုစီ ပြီးစီးတိုင်ကျေးရွာနှင့် ကျေးရွာအုပ်စု အတွက်စက်ဝန်းကြည့်ရှုရမည့်	
စည်ရွေးချေးမှု/ဝန်ထမ်း အမည်	စို. ၂၆၀၆.၆၈၁၆
နေ့စွဲ	၈. ၉. ၂၀၁၆
ပြည်နယ်/တိုင်း	မြို့နယ် ဖန်လှည့်ဘူ
	စက်ဝန်းအားအမှတ်ကြိမ်ပါ <input type="checkbox"/> စက်ဝန်း(၁) <input type="checkbox"/> စက်ဝန်း(၂) <input type="checkbox"/> စက်ဝန်း(၃) <input type="checkbox"/> စက်ဝန်း(၄)
	ကျေးရွာအုပ်စု <input type="checkbox"/> ၈၇၆၄၂ ကျေးရွာ <input type="checkbox"/> ၈၇၆၄၃

စီမံကိန်းဆောင်ရွက်မှုအဆင့်များ	နေ့စွဲ		အစည်းအဝေးတွင်တက်ရောက်သူအရေအတွက်		
	စတင်သည့်နေ့	ပြီးဆုံးသည့်နေ့	အမျိုးသားအရေအတွက်	အမျိုးသမီးအရေအတွက်	လူမျိုးစု တက်ရောက်သူ အရေအတွက် လူမျိုးစုအမည်
၁. ကျေးရွာစီမံကိန်း မိတ်ဆက်အစည်းအဝေး	၁၇.၂.၂၀၁၆	၁၇.၂.၂၀၁၆	၇၅	၄၁	-
၂. ကျေးရွာဖွံ့ဖြိုးရေး စီမံချက်ရေးဆွဲခြင်း အစည်းအဝေး	၁၅.၂.၂၀၁၆	၁၅.၂.၂၀၁၆	၇၁	၃၇	-
၃. ကျေးရွာအုပ်စု လှုပ်ငန်း ဆုံးဖြတ်ချက်ချသည့်အစည်းအဝေး					
၄. မြို့နယ်အဆင့်စီမံကိန်းရေးဆွဲရေးနှင့်အကောင်အထည်ဖော်ရေးကော်မတီ၏ စီမံကိန်း သုံးသပ်မှုအစည်းအဝေး			မလို	မလို	မလို
၅. မြို့နယ် စီမံကိန်းရေးဆွဲရေးနှင့် အကောင်အထည်ဖော်ရေးကော်မတီ၏ဆုံးဖြတ်မှုကို ရွာသို့ အသိပေးအကြောင်း ကြားသည့်အစည်းအဝေး					
၆. စီမံကိန်းလုပ်ငန်းခွဲစီမံချက်ရေးဆွဲခြင်း အစည်းအဝေး	မလို	မလို	မလို	မလို	မလို
၆.၀၁။ စီမံကိန်းလုပ်ငန်း အကောင်အထည်ဖော်ရေးအစီအစဉ် ရေးဆွဲခြင်း					
၆.၂။ ငယ်လူရေးအစီအစဉ် ရေးဆွဲခြင်း					



စီမံကိန်းဆောင်ရွက်မှုအဆင့်များ	နေ့စွဲ		အစည်းအဝေးပွဲတက်ရောက်သူအရေအတွက်			
	စတင်သည့်နေ့	ပြီးဆုံးသည့်နေ့	အမျိုးသားအရေအတွက်	အမျိုးသမီးအရေအတွက်	အိမ်ထောင်စုအရေအတွက်	လူမျိုးစု တက်ရောက်သူ အရေအတွက် လူမျိုးစုမည်
၆. ဥပဒေရေးရာနှင့် လူ့ဘဝအစီအစဉ် ရေးဆွဲခြင်း						
၆.၄၊ မြင်/ထိန်းအစီအစဉ် ရေးဆွဲခြင်း						
၇. စီမံကိန်းလုပ်ငန်းခွဲ တိုးတက်မှု စောင့်ကြည့်လေ့လာခြင်းအစဉ်အစား	မလို့	မလို့	မလို့	မလို့	မလို့	မလို့
၇.၁၊ အစည်းအဝေး ပထမအကြိမ်						
၇.၂၊ အစည်းအဝေး ဒုတိယအကြိမ်						
၇.၃၊ အစည်းအဝေး တတိယအကြိမ်						
၈. စီမံကိန်းလုပ်ငန်းခွဲ အပြီးသတ်စစ်ဆေးခြင်းအစည်းအဝေး						
၉. လူထုစစ်ဆေးချက်အစည်းအဝေး						



၁၁။ ပုံစံ ၈-၃။ ကျေးရွာဖွံ့ဖြိုးရေး ဦးစားပေးအစီအစဉ်

ပုံစံ ၈-၃ ကျေးရွာဖွံ့ဖြိုးရေး ဦးစားပေးအစီအစဉ် (Form PC 3)

လမ်းညွှန်ချက် အဆင့် (၃) ကျေးရွာမျှော်မှန်းချက်အစည်းအဝေး ပြီးဆုံးသောအခါ ကျေးရွာစီမံကိန်း အထောက်အကူပြုကော်မတီသည် လူထုစည်းရုံးရေးမှူးအကူအညီဖြင့် ဤပုံစံကိုပြည့်စုံအောင် ဖြည့်သွင်းရမည်။ အားလုံးသော အခက်အခဲအတားအဆီးများ၊ ဖွံ့ဖြိုးမှုဦးစားပေးအစီအစဉ်များ၊ လူထုဗဟိုပြုစီမံကိန်း၏ ရန်ပုံငွေအရင်းအမြစ်နှင့် မသက်ဆိုင်သည့် လုပ်ငန်းများအားလုံးကိုဖော်ပြရမည်။

လူထုစည်းရုံးရေးမှူး/ဝန်ထမ်း အမည် - ဦး နှစ်ဝင်း၊ ဇော်မင်း

နေ့စွဲ 13.1.2016 စက်ဝန်းအား အမှတ်ခြစ်ပါ (✓)  စက်ဝန်း(၀)  စက်ဝန်း (၂)  စက်ဝန်း (၃)  စက်ဝန်း (၄)

ပြည်နယ်/တိုင်း စစ်ကိုင်း ငြိမ်းချမ်း ပဏ္ဍိတလုပ်ငန်း ကျေးရွာအုပ်စု ဒေသနာကျေး ကျေးရွာ ဒေသနာကျေး

က. အခက်အခဲအတားအဆီးများအားတွေ့ရှိခြင်း - ယခုလက်ရှိအခြေအနေတွင်ဤကျေးရွာဖွံ့ဖြိုးတိုးတက်ရေးအတွက် အဓိကအခက်အခဲအတားအဆီးများသည် မည်သည့်များဖြစ်ပါသနည်း(အမျိုးသား/သမီး အနည်းဆုံးအခက်အခဲ ၅ ခုစီဖော်ပြပါ)

အမျိုးသား အဖွဲ့မှတင်ပြသောအခက်အခဲအတားအဆီးများ	အမျိုးသမီး အဖွဲ့မှတင်ပြသောအခက်အခဲအတားအဆီးများ
၀ စာသင်ကျောင်း ၁၆: ၁၀	၀ စာသင်ကျောင်း ၁၃၀၇၀၇၀၇၀၇၀၇၀
၂ စာသင်ကျောင်း ၁၃၀၇၀၇၀၇၀၇၀၇၀	၂ ရွာထဲကမ်း ရေတိုင်း နံရံ
၃ ရွာထဲကမ်း ရေတိုင်း နံရံ	၃ စာသင်ကျောင်း ၁၆: ၁၀
၄ လုပ်ကြား ဖြောင့် ဖြောင့်	၄ စက်ရေစနစ် ၁ ရေကန်
၅ စက်ရေစနစ် ၁ ရေကန်	၅ ရွာစနစ် လမ်း ဖြောင့်

ခ. မျှော်မှန်းခြင်း- ဤကျေးရွာဖွံ့ဖြိုးတိုးတက်ရေးအတွက်နောင်လာမည့် (၅) နှစ်အားရည်ရွယ်၍ ဆောင်ရွက်ရန်အတွက် မည်သည့်အရာများသည်အဓိကမျှော်မှန်းချက်ဖြစ်သနည်း။

အမျိုးသားအဖွဲ့မှတင်ပြသောမျှော်မှန်းချက်များ	အမျိုးသမီးအဖွဲ့မှတင်ပြသောမျှော်မှန်းချက်များ
၀ စာသင်ကျောင်း ၁၆: ၁၀ ချိတ်	၀ စာသင်ကျောင်း ၁၃၀၇၀၇၀၇၀၇၀၇၀ ချိတ်
၂ စာသင်ကျောင်း ၁၃၀၇၀၇၀၇၀၇၀၇၀	၂ ရွာထဲကမ်း ရေတိုင်း နံရံ ချိတ်
၃ ရွာထဲကမ်း ရေတိုင်း နံရံ ချိတ်	၃ စာသင်ကျောင်း ၁၆: ၁၀ ချိတ်
၄ လုပ်ကြား ဖြောင့် ဖြောင့် ချိတ်	၄ စက်ရေစနစ် ၁ ရေကန် ချိတ်
၅ စက်ရေစနစ် ၁ ရေကန် ချိတ်	၅ ရွာစနစ် လမ်း ကျောင်း ချိတ်





ဂ. ဤကျေးရွာ၏ လာမည့် ( ၃ ) နှစ်အတွက် ဦးစားပေး ဖွံ့ဖြိုးတိုးတက်မှု လုပ်ငန်း အစီအစဉ်များအားဖော်ပြပါ။  
 (လူထုပဟိုပြုစီမံကိန်း ရန်ငွေအတွက် အဆိုပြုသော အစီအစဉ်များကိုဦးစားပေး အဆင့်အလိုက်ဖော်ပြပြီး ကျန် လူထုပဟိုပြု စီမံကိန်း ရန်ငွေအရင်းအမြစ်နှင့် မပတ်သက်သည့်အစီအစဉ်များလည်းဖော်ပြရန်ဖြစ်သည် )

	ကျေးရွာအတွက်ဦးစားပေးဖွံ့ဖြိုးတိုးတက်မှု လုပ်ငန်းစဉ်များ	အဆိုပြုသူ (အမျိုးသားများ/ အမျိုးသမီးများ/ အမျိုးသား+အမျိုးသမီး)	လူထုပဟိုပြုစီမံကိန်းအတွက် အဆိုပြုသည် (ဦးစားပေးအဆင့် အလိုက်ဖော်ပြပါ)	ခန့်မှန်း ကုန်ကျ စရိတ်	အကျိုးခံစား ခွင့်ရှိသူခန့်မှန်းခြေ အရေအတွက်
၁	စာသင်ကျောင်း ၁၃၀၇၈၀၆	m + w	၁	၃၉,၂၄၀,၀၀၀	၃၀၄
၂	စာသင်ကျောင်း ၁၄: ၈	m + w	၂	၂၉,၅၀၀,၀၀၀	၃၀၄
၃	စက်ရေဝဲခွက် ၁၈၈၆	m + w	၃	၂၀,၀၀၀,၀၀၀	၉၄၉
၄	ယူ: ၆၈၈၆: ကျေးရွာ	m + w	၄	၅၀,၀၀၀,၀၀၀	၉၄၉
၅	လယ်ကြား ရေခဲအိုး ပြုပြင်	m	၅	၃၀,၀၀၀,၀၀၀	၄၅၀
၆			၀		

ဥက္ကဋ္ဌ ၊ ကျေးရွာစီမံကိန်းအထောက်အကူပြုကော်မတီမှအတည်ပြုသည်။

အမည် ဦးဝင်းခင် လက်မှတ် [Signature] ခန့်.ရက် 13.1.2016



ပုံစံ ၈-၃ ကျေးရွာဖွံ့ဖြိုးရေး ဦးစားပေးအစီအစဉ် (Form PC 3)

လမ်းညွှန်ချက်/ အဆင့် (၃) ကျေးရွာမှော်မှန်းချက်အစည်းအဝေး ပြီးဆုံးသောအခါ ကျေးရွာစီမံကိန်း အထောက်အကူပြုကော်မတီသည် လူထုစည်းရုံးရေးမှူးအကူအညီဖြင့် ဤပုံစံကိုပြည့်စုံအောင် ဖြည့်သွင်းရမည်။ အားလုံးသော အခက်အခဲအတားအဆီးများ၊ ဖွံ့ဖြိုးမှုဦးစားပေးအစီအစဉ်များ၊ လူထုဝဟိုပြုစီမံကိန်း၏ ရန်ပုံငွေအရင်းအမြစ်နှင့် မသက်ဆိုင်သည့် လုပ်ငန်းများအားလုံးကိုဖော်ပြရမည်။

လူထုစည်းရုံးရေးမှူး/ဝန်ထမ်း အမည် - ဦး ဒို့ဝင်းကျော်

နေ့စွဲ 15-1-2016 စက်ဝန်းအား အမှတ်ခြစ်ပါ (✓)  စက်ဝန်း(၁)  စက်ဝန်း(၂)  စက်ဝန်း(၃)  စက်ဝန်း(၄)

ပြည်နယ်/တိုင်း	မြို့နယ်	ကျေးရွာအုပ်စု	ကျေးရွာ
စစ်ကိုင်း	ပင်လယ်ဘူး	ကျောက်ဖျား	ကျောက်ရဲခင်း

က. အခက်အခဲအတားအဆီးများအားဆွေးနွေးခြင်း - ယခုလက်ရှိအခြေအနေတွင်ဤကျေးရွာဖွံ့ဖြိုးတိုးတက်ရေးအတွက် အဓိကအခက်အခဲအတားအဆီးများသည် မည်သည်များဖြစ်ပါသနည်း(အမျိုးသား/သမီး အနည်းဆုံးအခက်အခဲ ၅ ခုစီဖော်ပြပါ)

အမျိုးသား အဖွဲ့မှတင်ပြသောအခက်အခဲအတားအဆီးများ	အမျိုးသမီး အဖွဲ့မှတင်ပြသောအခက်အခဲအတားအဆီးများ
၁. ရွေးမြေရေး နည်းပညာ သင်တန်း	၁. ကလေးပညာ သင်တန်း၊ ခံစား ဝိသိဇ္ဇာ သင်တန်း
၂. မြေပြင်စာ တောက်ပံ့ဖွဲ့	၂. ရွေးမြေရေး ကုန်စား ကုန်
၃. ရွေးမြေရေး ကုန်စား ကုန်	၃. မြေပြင်စာ တောက်ပံ့ဖွဲ့
၄. စိုက်ပျိုးရေး မျိုးကောက်၊ မျိုးသစ်	၄. ရွေးမြေရေး နည်းပညာ သင်တန်း
၅. ငါးသားဖောက် နည်းပညာ သင်တန်း	၅. စိုက်ပျိုးရေး မျိုးကောက်၊ မျိုးသစ် တောက်ပံ့ဖွဲ့
ကျွန်းမရေ နည်းပညာ သင်တန်း	ကျွန်းမရေ နည်းပညာ သင်တန်း
အေးခင်း ပစ္စည်းများ	အေးခင်း ပစ္စည်းများ
ပညာရေး အထောက်အပံ့ ဝန်ထောက်	ပညာရေး အထောက်အပံ့ ဝန်ထောက်
ကျေးရွာ အုပ်စု	ကျေးရွာ အုပ်စု

ခ. မျှော်မှန်းခြင်း- ဤကျေးရွာဖွံ့ဖြိုးတိုးတက်ရေးအတွက် နောင်လာမည့် (၅) နှစ်အားစည်ရွယ်၍ တောင်ရွက်ရန်အတွက် မည်သည့်အရာများသည်အဓိကမျှော်မှန်းချက်ဖြစ်သနည်း။

အမျိုးသားအဖွဲ့မှတင်ပြသောမျှော်မှန်းချက်များ	အမျိုးသမီးအဖွဲ့မှတင်ပြသောမျှော်မှန်းချက်များ
၁. ရွေးမြေရေး နည်းပညာ သင်တန်း	၁. ကလေးပညာ သင်တန်း၊ ဖွံ့ဖြိုးခြင်း
၂. မြေပြင်စာ တောက်ပံ့ဖွဲ့ ကုန်	၂. ရွေးမြေရေး ကုန်စား ကုန်
၃. ရွေးမြေရေး ကုန်စား ကုန်	၃. မြေပြင်စာ တောက်ပံ့ဖွဲ့ ကုန်
၄. ငါးသားဖောက် နည်းပညာ သင်တန်း	၄. မျိုးကောက် / မျိုးသစ် တောက်ပံ့ဖွဲ့
၅. မျိုးကောက်၊ မျိုးသစ် ကုန်	၅. ရွေးမြေရေး နည်းပညာ သင်တန်း
ပညာရေး အထောက်အပံ့ ဝန်ထောက်	ပညာရေး အထောက်အပံ့ ဝန်ထောက်
ကျွန်းမရေ နည်းပညာ သင်တန်း	ကျွန်းမရေ နည်းပညာ သင်တန်း



ဂ. ဤကျေးရွာ၏ လာမည့် ( ၃ ) နှစ်အတွက် ဦးစားပေး ဖွံ့ဖြိုးတိုးတက်မှု လုပ်ငန်း အစီအစဉ်များအားဖော်ပြပါ။  
 (လူထုပဟိုပြုစီမံကိန်း ရန်ငွေအတွက် အဆိုပြုသော အစီအစဉ်များကိုဦးစားပေး အဆင့်အလိုက်ဖော်ပြပြီး ကျန် လူထုပဟိုပြု စီမံကိန်း ရန်ငွေအရင်းအမြစ်နှင့် မပတ်သက်သည့်အစီအစဉ်များလည်းဖော်ပြရန်ဖြစ်သည် )

	ကျေးရွာအတွက်ဦးစားပေးဖွံ့ဖြိုးတိုးတက်မှု လုပ်ငန်းစဉ်များ	အဆိုပြုသူ (အမျိုးသားများ/ အမျိုးသမီးများ/ အမျိုးသား+အမျိုးသမီး)	လူထုပဟိုပြုစီမံကိန်းအတွက် အဆိုပြုသည် (ဦးစားပေးအဆင့် အလိုက်ဖော်ပြပါ)	ခန့်မှန်း ကုန်ကျ စရိတ်	အကျိုးခံစား ခွင့်ရှိသူခန့်မှန်းခြေ အရေအတွက်
၀	ဖွဲ့စည်းရေး နည်းစာချုပ်ရေး	m + ၁၀	၁	၄၀၀၀၀၀	၄၇၀
၂	မြေပြင်ရေးအတွက် ပ.၅၂	m + ၁၀	၄		၄၇၀
၃	မြေပြင်ရေး၊ စာရင်းစာချုပ်	m + ၁၀	၆		၂၅၀
၄	စိုက်ပျိုးရေး မျိုးစေ့ကမ်း	m + ၁၀	၇		၄၇၀
၅	မာလပြင် သစ်ကမ်း ၅ ခု	၁၀	၅		၄၅
၆			၈		

ဥက္ကဋ္ဌ ၊ ကျေးရွာစီမံကိန်းအထောက်အကူပြုကော်မတီမှအတည်ပြုသည်။

အမည် ဦးဝင်းစိန် လက်မှတ် [Signature] ခန့် ၂၀၁၆.၀၁.၁၅



၁၂။ ပုံစံ ၈-၄ ကျေးရွာဖွံ့ဖြိုးရေးစီမံကိန်းလုပ်ငန်းခွဲရွေးချယ်ခြင်းပုံစံ

Permaid 15/12/16

ပုံစံ ၈-၄ ကျေးရွာအုပ်စုစီမံကိန်းလုပ်ငန်းခွဲရွေးချယ်ခြင်းပုံစံ

လုပ်ငန်းခွဲရွေးချယ်ခြင်း ။ ကျေးရွာအုပ်စုစီမံကိန်းချက်ရေးဆွဲသည့်အစည်းအဝေးတွင် ဤပုံစံအားလူထုတစ်ရပ်စုမှ / လက်ထောက်နည်းပညာများတို့၏ အကူအညီဖြင့် မြည့်စုံစွာဖြည့်သွင်းရမည်။ ဤပုံစံအားဖြည့်စုံစွာဖြည့်သွင်းပြီးပါက ကျေးရွာအုပ်စုဖွံ့ဖြိုးတိုးတက်ရေးစီမံချက်တွင် နောက်ဆက်တွဲအဖြစ်တွဲထားရမည်။ CF မှ အချက်အလက်များကို MIS သို့ ထည့်သွင်းရမည်။ ကျေးရွာစည်းကမ်းရေး/လမ်းညွှန်အမည် ဦးစိုးဝင်း-၆၈၈၆

နေ့စွဲ ၂.၂.၂၀၁၆

စက်ဝန်းအားအမှတ်ခြပ်ပေးပါ (V)၊ ပထက်ဝန်း(၁)၊ အောက်ဝန်း(၂)၊ ပထက်ဝန်း(၃)၊ ပထက်ဝန်း(၄)

မြည်နယ်/တိုင်း စစ်ကပ္ပိုင်တိုင်း မြို့နယ် ပင်လယ်ဘူး ကျေးရွာအုပ်စု နေရာဇယား

ကျေးရွာအမည်	ဆောင်ရွက်မည့် လုပ်ငန်းများ	အတိုင်အတာ	ခန့်မှန်း တိုက်ရိုက်အကျိုး ခံစားခွင့်ရှိသူများ	အဆိုပြုတင်ပြသူ	စီမံကိန်းမှ ထည့်ဝင်မှု	ခန့်မှန်းကုန်ကျစရိတ်		စုစုပေါင်း
						ကျေးရွာမှ ထည့်ဝင်မှု	အခြားထည့်ဝင်မှု (ဖော်ပြပါ) အမည်/အဖွဲ့	
လှောင်စိုက်	စာသစ်ကျောင်း (၁)တည်ဆောက် အသစ်	၅၀'x၃၀'x၁၂'	၁၈၀ မ - ၈၂	အဆိုပြုသူ အဆိုပြုသူ အဆိုပြုသူ	၁၂၀၀၀၀၀	၁၀၀၀၅၆၀	၂၂၀၀၀၀၀	၈၀၀၅၆၀၀
ပွင့်ဖွံ့	စာသစ်ကျောင်း မြေ	၁၂'x၃၀'x၁၂'	၂၅ မ - ၁၂	အဆိုပြုသူ အဆိုပြုသူ အဆိုပြုသူ	၁၂၀၀၀၀၀	၁၂၅၅၆၀	၂၃၂၀၀၀၀	၁၂၅၅၆၀
ပွင့်ဖွံ့	အသစ် (၁)ခု	၅၀'x၃၀'x၁၂'	၂၀၈ မ - ၁၁၀	အဆိုပြုသူ အဆိုပြုသူ အဆိုပြုသူ	၁၂၀၀၀၀၀	၁၂၅၅၆၀	၂၃၂၀၀၀၀	၁၂၅၅၆၀
တင်ပါးကျောင်း	မျက်စိကျောင်း	၅၀'x၃၀'x၁၂'	၂၅ မ - ၁၀	အဆိုပြုသူ အဆိုပြုသူ အဆိုပြုသူ	၁၂၀၀၀၀၀	၁၂၅၅၆၀	၂၃၂၀၀၀၀	၁၂၅၅၆၀
တင်ပါးကျောင်း	စာသစ်ကျောင်း အိမ်ထောင်ပြန်ထုတ် (၂)ခု	၅၀'x၃၀'x၁၂'	၂၀၈ မ - ၁၁၀	အဆိုပြုသူ အဆိုပြုသူ အဆိုပြုသူ	၁၂၀၀၀၀၀	၁၂၅၅၆၀	၂၃၂၀၀၀၀	၁၂၅၅၆၀

ရာထူး ကျေးရွာအုပ်စု စီ/ထောက်တော်မတ် ၂၅၅၅ အမည် ဦးကျော်စိုး

လက်မှတ်  ရက်စွဲ ၂.၂.၂၀၁၆



ပုံစံ ၈-၄ ကျေးရွာအုပ်စုဝန်ထမ်းလုပ်ငန်းခွဲရွေးချယ်ခြင်းပုံစံ

လမ်းညွှန်ချက် ။ ကျေးရွာအုပ်စုဝန်ထမ်းရွေးချယ်ရေးဆွဲသည့်အစည်းအဝေးတွင် ဤပုံစံအားလူထုဝင်ရုံးမှစပြီး / လက်ထောက်နည်းပညာများကို အကူအညီဖြင့် ပြည်ပုံရွာပြည်သွင်းရမည်။ ဤပုံစံအားပြည်ပုံရွာပြည်သွင်းပြီးနောက်ကျေးရွာအုပ်စုဖွဲ့စည်းတက်ရောက်ရန်အတွက်အောက်ဖော်ပြပါအချက်အလက်များကို MIS သို့ ထည့်သွင်းရမည်။

ကျေးရွာဝင်ရုံးမှ/ဝန်ထမ်းအမည် ဦးစိုးစိန်စိန်စိန်

နေ့စွဲ ၂-၂-၂၀၁၆

ပြည်နယ်/တိုင်း စစ်ကိုင်းတိုင်း ဖြူးနယ် ဝက်လှည့်ကူ

ဝက်လှည့်ကူအားအမှတ်ခြင်းပေးပါ (✓) ဝက်လှည့်ကူ (၁) ဝက်လှည့်ကူ (၂) ဝက်လှည့်ကူ (၃) ဝက်လှည့်ကူ (၄)

ကျေးရွာအုပ်စု နေရာစဉ်

ကျေးရွာအမည်	ဆောင်ရွက်မည့် လုပ်ငန်းများ	အတိုင်းအတာ	ခန့်မှန်း တိုက်ရိုက်အကျိုး ခံစားခွင့်ရှိသူများ	အဆိုပြုထားသည့် အဆိုပြုထားသည့် အဆိုပြုထားသည့် အဆိုပြုထားသည့်	ခန့်မှန်းကုန်ကျစရိတ်			
					စီမံကိန်းမှ ထည့်ဝင်မှု	ကျေးရွာမှ ထည့်ဝင်မှု	အခြားထည့်ဝင်မှု (ခေါ်ပြုပါ) ထည့်ဝင်စွဲ   အမည်/အဖွဲ့	စုစုပေါင်း
ဝက်လှည့်ကူ	စာသင်ကျောင်း၊ နေထိုင်ရုံ၊ ရွာခြံ	၁၆ x ၂၄ x ၁၂	၈၅ ၆ - ၃၈	အဆိုပြုထားသည့် အဆိုပြုထားသည့် အဆိုပြုထားသည့်	စီမံကိန်းမှ ထည့်ဝင်မှု	ကျေးရွာမှ ထည့်ဝင်မှု	အခြားထည့်ဝင်မှု (ခေါ်ပြုပါ) ထည့်ဝင်စွဲ   အမည်/အဖွဲ့	စုစုပေါင်း
ကျေးရွာအုပ်စု	ရွာထဲ၊ ကမ်းခြေ၊ ရွာခြံ	၈၅ x ၁၄ x ၂၂	၄၃၈ ၈ - ၂၂၃	အဆိုပြုထားသည့် အဆိုပြုထားသည့် အဆိုပြုထားသည့်	စီမံကိန်းမှ ထည့်ဝင်မှု	ကျေးရွာမှ ထည့်ဝင်မှု	အခြားထည့်ဝင်မှု (ခေါ်ပြုပါ) ထည့်ဝင်စွဲ   အမည်/အဖွဲ့	စုစုပေါင်း
				အဆိုပြုထားသည့် အဆိုပြုထားသည့် အဆိုပြုထားသည့်	စီမံကိန်းမှ ထည့်ဝင်မှု	ကျေးရွာမှ ထည့်ဝင်မှု	အခြားထည့်ဝင်မှု (ခေါ်ပြုပါ) ထည့်ဝင်စွဲ   အမည်/အဖွဲ့	စုစုပေါင်း
				အဆိုပြုထားသည့် အဆိုပြုထားသည့် အဆိုပြုထားသည့်	စီမံကိန်းမှ ထည့်ဝင်မှု	ကျေးရွာမှ ထည့်ဝင်မှု	အခြားထည့်ဝင်မှု (ခေါ်ပြုပါ) ထည့်ဝင်စွဲ   အမည်/အဖွဲ့	စုစုပေါင်း
				အဆိုပြုထားသည့် အဆိုပြုထားသည့် အဆိုပြုထားသည့်	စီမံကိန်းမှ ထည့်ဝင်မှု	ကျေးရွာမှ ထည့်ဝင်မှု	အခြားထည့်ဝင်မှု (ခေါ်ပြုပါ) ထည့်ဝင်စွဲ   အမည်/အဖွဲ့	စုစုပေါင်း
				အဆိုပြုထားသည့် အဆိုပြုထားသည့် အဆိုပြုထားသည့်	စီမံကိန်းမှ ထည့်ဝင်မှု	ကျေးရွာမှ ထည့်ဝင်မှု	အခြားထည့်ဝင်မှု (ခေါ်ပြုပါ) ထည့်ဝင်စွဲ   အမည်/အဖွဲ့	စုစုပေါင်း

ရာထူး ကျေးရွာအုပ်စု စီ/ထောက်ကော်မတီ ဥက္ကဋ္ဌ အမည် ဦးစိုးစိန်စိန်စိန်

လက်မှတ် ရက်စွဲ ၂-၂-၂၀၁၆



ပုံစံ ၈-၄ ကျေးရွာအုပ်စုစီမံကိန်းလုပ်ငန်းခွဲစွဲရေးအုပ်ကြီးသုံးစွဲ

လမ်းညွှန်ချက်။ ကျေးရွာအုပ်စုစီမံကိန်းရေးဆွဲသည့်အစည်းအဝေးတွင် ဤပုံစံအားလူထုထုတ်ဖော်ရေးပူးတွဲပါ အကျဉ်းချုပ်နှင့် ပြည့်စုံစွာဖြည့်သွင်းရမည်။ ဤပုံစံအားပြည့်စုံစွာဖြည့်သွင်းပြီးပါကကျေးရွာအုပ်စုစီမံကိန်းတိုက်ရောက်ရေးစီမံခန့်ခွဲမှုအဖွဲ့တွင်နောက်ဆက်တွဲအကြပ်တားရမည်။ CF မှ အရက်အလက်များကို MIS သို့ ထည့်သွင်းရမည်။ ကျေးရွာအုပ်စုစီမံကိန်းအစည်းအဝေးသည် ဦးစီးဌာန၊ ဝန်ထမ်းအမည် စက်ဝန်းအားအမှတ်ခြစ်ပေးပါ (✓) စက်ဝန်း(၁) စက်ဝန်း(၂) စက်ဝန်း(၃) စက်ဝန်း(၄) မှတ်စုရမည်။

နေ့စွဲ ၂၀၂၂.၂.၁၀

ပြည်နယ်/တိုင်း စစ်ကွင်း/တိုင်း မြို့နယ် ပါဠိလှိုင်

ကျေးရွာအမည်	ဆောင်ရွက်မည့် လုပ်ငန်းများ	အတိုင်းအတာ	ခန့်မှန်း တိုက်ရိုက်အကျိုး ခံစားခွင့်ရှိသူများ	အဆိုပြုတင်ပြသူ	ခန့်မှန်းကျန်ကျစေရိတ်		
					စီမံကိန်းမှ ထည့်သွင်းမှု	ကျေးရွာမှ ထည့်သွင်းမှု	အခြားထည့်သွင်းမှု (ခေါ်ပြုပါ) ထည့်သွင်းမှု   အမည်/အဖွဲ့
ဤ:ကြာစင်:	စားစင်ကျောင်း ၂၂	၈၀' x ၂၅' x ၂၂'	၈ - ၂၀ ၂၅	အမျိုးသား အမျိုးသမီး အမျိုးသား+သမီး	၁၂၅၀၀၀၀		၁၂၅၀၀၀၀
ဤ:ကြာစင်:	ကျေးလက်ကြီးစိ ယာဇာယား ခင်ထံ စား ၂၂	၁၃၀' x ၅၅' x ၅'	၈ - ၂၂ ၅၅	အမျိုးသား အမျိုးသမီး အမျိုးသား+သမီး	၂၅၀၀၀၀		
ဤ:ကြာစင်:	မုကြီးကျောင်း	၆၀' x ၃၀' x ၂၅'	၈ - ၂၂	အမျိုးသား အမျိုးသမီး အမျိုးသား+သမီး	-		
နောင်ရင်:	စားစင်ကျောင်း ဖွဲ့စည်းတင်ဆက်	၁၅၀' x ၅'	၈ - ၂၂ ၅၅	အမျိုးသား အမျိုးသမီး အမျိုးသား+သမီး	၁၂၅၀၀၀၀		၁၂၅၀၀၀၀
ကျောက်စိ:	မုကြီးကျောင်း	၆၀' x ၃၀' x ၂၅'	၈ - ၂၂	အမျိုးသား အမျိုးသမီး အမျိုးသား+သမီး	၁၂၅၀၀၀၀		၁၂၅၀၀၀၀

ရာထူး ကျေးရွာအုပ်စု စီမံကိန်းစီမံကိန်းဦးစီးဌာန အမည် ဦးကျော်စွာ

လက်မှတ် ရက်စွဲ ၂၀၂၂.၂.၁၀



ပုံစံ ၈-၄ ကျေးရွာအုပ်စုစီမံကိန်းလုပ်ငန်းခွဲရွေးချယ်ခြင်းပုံစံ

လမ်းညွှန်ချက် ၊ ကျေးရွာအုပ်စုစီမံကိန်းမူဝါဒနှင့်အညီ အစိုးရ၏ အကူအညီဖြင့် ပြည်ပံ့ပိုးမှုဖြင့် သွင်းရမည်။  
 ဤပုံစံအားပြည့်စုံစွာဖြည့်သွင်းပြီးပါက ကျေးရွာအုပ်စုစီမံကိန်းတိုက်တွင် နောက်ဆက်တွဲအဖြစ် တွင်ထားရမည်။ CF မှ အချက်အလက်များကို MIS သို့ ထည့်သွင်းရမည်။  
 ကျေးရွာစည်းရုံးရေးမှူး/ဝန်ထမ်းအမည် \_\_\_\_\_ ဦးနှိုင်းဝင်း စောလင်း  
 နေ့စွဲ ၂.၂.၂၀၁၆  
 မြည်နယ်/တိုင်း \_\_\_\_\_ စစ်ကိုင်းတိုင်း၊ မြို့နယ် \_\_\_\_\_ ပင်လှိုင်လူ့ \_\_\_\_\_ ကျေးရွာအုပ်စု \_\_\_\_\_  
 ကော်မတီဝင်များ (၁) \_\_\_\_\_ ကော်မတီဝင် (၂) \_\_\_\_\_ ကော်မတီဝင် (၃) \_\_\_\_\_ ကော်မတီဝင် (၄) \_\_\_\_\_

ကျေးရွာအမည်	ဆောင်ရွက်မည့် လုပ်ငန်းများ	အတိုးအတော	ခန့်မှန်း တိုက်ရိုက်အကျိုး ခံစားခွင့်ရှိသူများ	အဆိုပြုတင်ပြသူ	စီမံကိန်းမှ ထည့်သွင်းမှု	ခန့်မှန်းကျန်ကျစရိတ်		စုစုပေါင်း
						ကျေးရွာမှ ထည့်သွင်းမှု	အခြားထည့်သွင်းမှု (ခေါ်ငြှါ)	
ကျေးကလေး	ကျွန်ုပ်တို့အဖွဲ့	၅၅၀' x ၆' x ၆"	၈၈ - ၂၀၅ ၄၃၈ ၈ - ၂၂၃	အမျိုးသား အမျိုးသမီး အမျိုးသား+သမီး				-
				အမျိုးသား အမျိုးသမီး အမျိုးသား+သမီး				
				အမျိုးသား အမျိုးသမီး အမျိုးသား+သမီး				
				အမျိုးသား အမျိုးသမီး အမျိုးသား+သမီး				
				အမျိုးသား အမျိုးသမီး အမျိုးသား+သမီး				
				အမျိုးသား အမျိုးသမီး အမျိုးသား+သမီး				

ရာထူး \_\_\_\_\_ ကျေးရွာအုပ်စုစီမံကိန်း/ထောက်ပံ့ရေးဦးစီးဌာန \_\_\_\_\_ ညွှန်ကြားရေးမှူးချုပ် \_\_\_\_\_  
 လက်မှတ် \_\_\_\_\_ ရက်စွဲ \_\_\_\_\_



ပုံစံ ၈-၄ ကျေးရွာအုပ်စုစီမံကိန်းလုပ်ငန်းခွဲရွေးချယ်ခြင်းပုံစံ

လက်ညွှန်ချက်။ ။ ကျေးရွာအုပ်စုစီမံချက်ရေးရာဆိုင်ရာအဖွဲ့သည်အစည်းအဝေးတွင် ကြိုပံ့အားလှူထုတ်ပေးခဲ့သည့်အစည်းအဝေးမှ / လက်ထောက်နည်းပညာများကို၏ အကူအညီဖြင့် ပြည်ပုံရွာပြည်သွင်းရမည်။ ကြိုပံ့အားပြည်ပုံရွာပြည်သွင်းပြီးပါကကျေးရွာအုပ်စုဖွဲ့စည်းချက်တွင်နောက်ဆက်တွဲအဖြစ်တွင်ထားရမည်။ CF မှ အချက်အလက်များကို MIS သို့ ထည့်သွင်းရမည်။

ကျေးရွာအစည်းရုံးရေးရာ/ဝန်ထမ်းအမည် ဦးလှိုင်ဝင်း၊ ၆၈၈၆

နေ့စွဲ ၂-၂-၂၀၁၆

ပြည်နယ်/တိုင်း စစ်ကိုင်းတိုင်း၊ ဇွဲနယ်၊ ပင်လည်တူး

စက်ဝန်းအားအမှတ်ခြစ်ပေးပါ(✓)၊ စက်ဝန်း(၁)၊ စက်ဝန်း(၂)၊ စက်ဝန်း(၃)၊ စက်ဝန်း(၄)

ကျေးရွာအုပ်စု ဇော်စံမူ့

ကျေးရွာအမည်	ဆောင်ရွက်မည့် လုပ်ငန်းများ	အတိုင်းအတာ	ခန့်မှန်း တိုက်ရိုက်အကျိုး ခံစားခွင့်ရှိသူများ	အဆိုပြုတင်ပြသူ	ရန်ကင်းကုန်ကျစရိတ်		စုစုပေါင်း
					စီမံကိန်းမှ ထည့်သွင်းမှု	ကျေးရွာမှ ထည့်သွင်းမှု	
မောင်မူ့	စာပေးကျောင်း၊ မိမိတို့ကျောင်းတိုက်	၈' x ၁၀' x ၂၇'	၂၇ - ၂၅၀ ၂၅ - ၂၅၀	ဥက္ကဋ္ဌအဖွဲ့ ဦးစိုးသိန်း ဦးစိုးသိန်း ဦးစိုးသိန်း	ဥက္ကဋ္ဌအဖွဲ့ ဦးစိုးသိန်း ဦးစိုးသိန်း	၁၂၅၀၀၀၀၀	၁၂၅၀၀၀၀၀
မောင်မူ့	ပျက်စီးကျောင်း	၆၀' x ၃၀' x ၅၂'	၈၅ - ၅၅၆ ၆၅ - ၅၅၆	ဦးစိုးသိန်း ဦးစိုးသိန်း ဦးစိုးသိန်း	ဦးစိုးသိန်း ဦးစိုးသိန်း ဦးစိုးသိန်း	-	-
အုန်းမြစ်	မူ့အဖွဲ့ကျောင်း	၅၀' x ၃၀' x ၃၅'	၅၅ - ၅၅၆ ၅၅ - ၅၅၆	ဦးစိုးသိန်း ဦးစိုးသိန်း ဦးစိုးသိန်း	ဦးစိုးသိန်း ဦးစိုးသိန်း ဦးစိုးသိန်း	၁၂၅၀၀၀၀၀	၁၂၅၀၀၀၀၀
ယင်ပေါင်းကျင်း	ရွာထွင်းယင်းပြုပြင်	၅၀၀၀' x ၁၀' x ၅၂'	၅၅၀ - ၅၅၆ ၅၅၀ - ၅၅၆	ဦးစိုးသိန်း ဦးစိုးသိန်း ဦးစိုးသိန်း	ဦးစိုးသိန်း ဦးစိုးသိန်း ဦးစိုးသိန်း	၁၂၅၀၀၀၀၀	၁၂၅၀၀၀၀၀

ကျေးရွာအုပ်စု စီမံကိန်းစီမံကိန်းဦးစီးဌာန အမည် ဦးကျော်စွာ

လက်မှတ် ရက်စွဲ ၂-၂-၂၀၁၆







ပုံစံ - ၈-၁၂ - အစည်းအဝေးတက်ရောက်သူများ (FORM PC 12)

လမ်းညွှန်၊ စီမံကိန်း အစည်းအဝေးအားလုံးတွင် အသုံးပြုရန်၊ လူထုစည်းရုံးရေးမှူးက ကျေးရွာသို့ တွင်းဆင်းစဉ် စစ်ဆေး၍ ပုံစံ ၂ စီမံကိန်းစက်ဝန်းအချိန်ဇယားပါ အစည်းအဝေးတက်ရောက် သူများစာရင်းကို ခြည့်သွင်းရန်

စည်းရုံးရေးမှူးအမည် **ဦးမျိုးစွမ်းဇော်**

ဖက်စွဲ၊ **12.1.2016** စီမံကိန်းစက်ဝန်းအမှတ်ဖြစ်ပါ (✓)  စက်ဝန်း(၂)  စက်ဝန်း(၃)  စက်ဝန်း(၄)  စက်ဝန်း(၅)

မြို့နယ်/ ဝိုင်းဒေသကြီး **စစ်ကိုင်း** မြို့နယ် ကျေးရွာအုပ်စု ကျေးရွာ **ဒွေးကုန်း**

စဉ်	အမည်	ကျား (V)	မ (V)	အိမ်ထောင်စုကိုယ်စားလှယ် (V) <sup>(၁)</sup>	လူမျိုး	လက်မှတ်
၂၈	ဒေါ်မခါ		✓	✓	မခါ	မခါ
၂၉	" အော့အော့ဝင်း		✓	✓	"	အော့အော့ဝင်း
၃၀	" သန်းစိန်		✓	✓	"	သန်းစိန်
၃၁	ဦးထွန်းမင်း	✓		✓	"	ဦးထွန်းမင်း
၃၂	ဒေါ်စာဝင်းအေး		✓	✓	"	ဒေါ်စာဝင်းအေး
၃၃	" စင်ကြည်		✓	✓	"	စင်ကြည်
၃၄	" ရွှေဗြဟ္မာ		✓	✓	"	ရွှေဗြဟ္မာ
၃၅	" ကျော်စိန်		✓	✓	"	ကျော်စိန်
၃၆	" မြတ်စိန်		✓	✓	"	မြတ်စိန်
၃၇	" တင်မာဝင်း		✓	✓	"	တင်မာဝင်း
၃၈	" စိန်စာ		✓	✓	"	စိန်စာ
၃၉	" ကြည်စိန်		✓	✓	"	ကြည်စိန်
၄၀	" စွန်းအေး		✓	✓	"	စွန်းအေး
၄၁	" မအေး		✓	✓	"	မအေး
၄၂	ဦးစိန်ဝင်း	✓		✓	"	ဦးစိန်ဝင်း
၄၃	" ကျော်စိန်	✓		✓	"	ကျော်စိန်
၄၄	ဒေါ်အေးအေး		✓	✓	"	ဒေါ်အေးအေး
၄၅	" မိအေး		✓	✓	"	မိအေး
၄၆	" မအုတ်		✓	✓	"	မအုတ်
၄၇	" မြတ်စိန်		✓	✓	"	မြတ်စိန်
၄၈	ဦးစင်စိန်	✓		✓	"	ဦးစင်စိန်
၄၉	ဦးစောစော	✓		✓	"	ဦးစောစော
၅၀	" စိန်စာ	✓		✓	"	စိန်စာ
၅၁	" သန်းစိန်	✓		✓	"	သန်းစိန်
၅၂	ကျော်စိန်	✓		✓	"	ကျော်စိန်
၅၃	ကျော်စိန်	✓		✓	"	ကျော်စိန်
၅၄	အောင်စိန်ဝင်း	✓		✓	"	အောင်စိန်ဝင်း

(၁) အိမ်ထောင်စုကိုယ်စားလှယ်ဖြစ်ရန်မလိုပါ။ အမျိုးသား/အမျိုးသမီး အိမ်ထောင်စု တစ်စုကို ကိုယ်စားပြုသူမည်သူမဆို အမှတ်ဖြစ်ပါ။



ပုံစံ - ၀-၁၂ - အစည်းအဝေးတက်ရောက်သူများ (FORM PC 12)

လမ်းညွှန်၊ စီမံကိန်း၊ အစည်းအဝေးအားလုံးတွင် အသုံးပြုရန်၊ လူထုစည်းရုံးရေးမှူးက ကျေးဇူးပြု၍ ကွင်းဆင်းစဉ် စစ်စောင့် ပုံစံ ၂ စီမံကိန်းစက်ဝန်းအချိန်ဇယားပါ အစည်းအဝေးတက်ရောက် သူများစာရင်းကို ဖြည့်သွင်းရန် စည်းရုံးရေးမှူးအမည်

ရက်စွဲ၊ ၂၀၂၁-၂၀၂၂

စီမံကိန်းစက်ဝန်းအမှတ်ခြစ်ပါ (✓) [ ] စက်ဝန်း(၁)  
 စက်ဝန်း(၂)  စက်ဝန်း(၃)  စက်ဝန်း(၄)

မြို့နယ်/ လိုင်းဒေသကြီး: စစ်ကိုင်း  
 မြို့နယ်: ပုသိမ်  
 ကျေးရွာအုပ်စု: ရေစက်  
 ကျေးရွာ: ရေစက်  
 နောက်ရင်း:

စဉ်	အမည်	ကျား (✓)	မ (✓)	အိမ်ထောင်စုကိုယ်စားလှယ် (✓) <sup>(၁)</sup>	လူမျိုး	လက်မှတ်
၅၅	ဦးမောင်ဝင်း	✓		✓	ဗမာ	မောင်ဝင်း
၅၆	ဦးသာမင်	✓		✓		
၅၇	ဦးမောင်စွယ်	✓		✓		
၅၈	ဒေါ်ဇော်အေး		✓	✓		ဦးအေး
၅၉	ဦးမျိုးဝင်း	✓		✓		မျိုးဝင်း
၆၀	ဦးမောင်စွယ်	✓		✓		မျိုးဝင်း
၆၁	ဦးကျော်စွယ်	✓		✓		ကျော်စွယ်
၆၂	ဦးကျော်စွယ်	✓		✓		ကျော်စွယ်
၆၃	ဦးကျော်စွယ်	✓		✓		ကျော်စွယ်
၆၄	ဦးကျော်စွယ်	✓		✓		ကျော်စွယ်
၆၅	ဦးကျော်စွယ်	✓		✓		ကျော်စွယ်
၆၆	ဦးကျော်စွယ်	✓		✓		ကျော်စွယ်
၆၇	ဦးကျော်စွယ်	✓		✓		ကျော်စွယ်
၆၈	ဦးကျော်စွယ်	✓		✓		ကျော်စွယ်
၆၉	ဦးကျော်စွယ်	✓		✓		ကျော်စွယ်
၇၀	ဦးကျော်စွယ်	✓		✓		ကျော်စွယ်
၇၁	ဦးကျော်စွယ်	✓		✓		ကျော်စွယ်
၇၂	ဦးကျော်စွယ်	✓		✓		ကျော်စွယ်
၇၃	ဦးကျော်စွယ်	✓		✓		ကျော်စွယ်
၇၄	ဦးကျော်စွယ်	✓		✓		ကျော်စွယ်
၇၅	ဦးကျော်စွယ်	✓		✓		ကျော်စွယ်
၇၆	ဦးကျော်စွယ်	✓		✓		ကျော်စွယ်
၇၇	ဦးကျော်စွယ်	✓		✓		ကျော်စွယ်
၇၈	ဦးကျော်စွယ်	✓		✓		ကျော်စွယ်
၇၉	ဦးကျော်စွယ်	✓		✓		ကျော်စွယ်
၈၀	ဦးကျော်စွယ်	✓		✓		ကျော်စွယ်
၈၁	ဦးကျော်စွယ်	✓		✓		ကျော်စွယ်

(၁) အိမ်ထောင်စုကိုယ်စားလှယ်: အမျိုးသား/အမျိုးသမီး အိမ်ထောင်စု တစ်ခုကို ကိုယ်စားပြုသူမည်သူမဆို အမှတ်ဖြည့်ပါ။



ပုံစံ - ၈-၁၂ - အစည်းအဝေးတက်ရောက်သူများ (FORM PC 12)

လမ်းညွှန်၊ စီမံကိန်း၊ အစည်းအဝေးအားလုံးတွင် အသုံးပြုရန်၊ လူထုစည်းရုံးရေးမှူးက ကျေးဇူးတင် ကွင်းဆင်းစဉ် စစ်ဆေး၍ ပုံစံ ၂ စီမံကိန်းစက်ဝန်းအချိန်ဇယားပါ အစည်းအဝေးတက်ရောက် သူများစာရင်းကို ဖြည့်သွင်းရန်

စည်းရုံးရေးမှူးအမည်  
ရက်စွဲ၊ ၂၇.၁.၂၀၂၄

စီမံကိန်းစက်ဝန်းအမှတ်ဖြစ်ပါ (✓)  
စက်ဝန်း(၂) စက်ဝန်း(၃) စက်ဝန်း(၄)

စက်ဝန်း(၁)

မြို့နယ်/ တိုင်းဒေသကြီး: စစ်ကိုင်း၊ မြို့နယ်: ပုဇွန်တောင်၊ ကျေးရွာအုပ်စု: နေပြည်တော်၊ ကျေးရွာ: နေပြည်တော်

စဉ်	အမည်	ကျား (✓)	မ (✓)	အိမ်ထောင်စု ကိုယ်စားလှယ် (✓) <sup>(၁)</sup>	လူမျိုး	လက်မှတ်
၈၂	ဦးသန်းထက်	✓		✓		
၈၃	ဦးကျော်စွာ		✓	✓		တင်စိန်
၈၄	မာဌာ		✓	✓		မာဌာ
၈၅	ကျော်စွာ		✓	✓		ကျော်စွာ
၈၆	ဦးသောင်း	✓		✓		
၈၇	ဒေါ်မာဌာ	✓		✓		ဒေါ်မာဌာ
၈၈	ကျော်စွာ	✓		✓		ကျော်စွာ
၈၉	ဒေါ်မာဌာ		✓	✓		ဒေါ်မာဌာ
၉၀	ဒေါ်မာဌာ		✓	✓		ဒေါ်မာဌာ
၉၁	ဒေါ်မာဌာ		✓	✓		ဒေါ်မာဌာ
၉၂	ဦးသန်းလွင်	✓		✓		ဦးသန်းလွင်
၉၃	မာဌာ	✓		✓		မာဌာ
၉၄	ကျော်စွာ	✓		✓		ကျော်စွာ
၉၅	ကျော်စွာ	✓		✓		ကျော်စွာ
၉၆	ဒေါ်မာဌာ		✓	✓		ဒေါ်မာဌာ
၉၇	ဒေါ်မာဌာ		✓	✓		ဒေါ်မာဌာ
၉၈	ဒေါ်မာဌာ		✓	✓		ဒေါ်မာဌာ
၉၉	ဦးကျော်စွာ	✓		✓		ဦးကျော်စွာ
၁၀၀	ကျော်စွာ	✓		✓		ကျော်စွာ
၁၀၁	ကျော်စွာ	✓		✓		ကျော်စွာ
၁၀၂	ကျော်စွာ	✓		✓		ကျော်စွာ
၁၀၃	ကျော်စွာ	✓		✓		ကျော်စွာ
၁၀၄	ကျော်စွာ	✓		✓		ကျော်စွာ
၁၀၅	ကျော်စွာ	✓		✓		ကျော်စွာ
၁၀၆	ကျော်စွာ	✓		✓		ကျော်စွာ
၁၀၇	ကျော်စွာ	✓		✓		ကျော်စွာ
၁၀၈	ကျော်စွာ	✓		✓		ကျော်စွာ

(၁) အိမ်ထောင်စုကိုယ်စားလှယ်၊ အမျိုးသား/အမျိုးသမီး အိမ်ထောင်စု တစ်စုကို ကိုယ်စားပြုသူပုဂ္ဂိုလ်တစ်ဦးအဖြစ် ဖြည့်သွင်းရန်



ပုံစံ - စ-၁၂ - အစည်းအဝေးတက်ရောက်သူများ (FORM PC 12)

လမ်းညွှန်၊ စီမံကိန်း အစည်းအဝေးအားလုံးတွင် အသုံးပြုရန်၊ လူထုစည်းရုံးရေးမှူးက ကျေးဇူးသို့ ကွင်းဆင်းစဉ် စစ်ဆေး၍ ပုံစံ ၂ စီမံကိန်းစက်ဝန်းအချိန်ဇယားပါ အစည်းအဝေးတက်ရောက် သူများစာရင်းကို ဖြည့်သွင်းရန် စည်းရုံးရေးမှူးအမည်

ရက်စွဲ 12-1-2016

စီမံကိန်းစက်ဝန်းအမှတ်ဖြစ်ပါ (✓) □စက်ဝန်း(၁)  
 □စက်ဝန်း(၂) □စက်ဝန်း(၃) □စက်ဝန်း(၄)

ပြည်နယ်/ တိုင်းဒေသကြီး ပြို့နယ် ကျေးရွာအုပ်စု ကျေးရွာ နေရာအရင်း

ပဏ္ဍိတအဖွဲ့ နေရာအရင်း

စဉ်	အမည်	ကျား (✓)	မ (✓)	အိမ်ထောင်စုကိုယ်စားလှယ်(✓) <sup>(၁)</sup>	လူမျိုး	လက်မှတ်
၁၀၉	ဒေါ်ဖြူရီရီ		✓	✓	မာဇာ	၃၆
၁၁၀	ဒေါ်ကျော်စွာ	✓		✓		ဒေါ်ကျော်စွာ
၁၁၁	မောင်အောင်	✓		✓		မောင်အောင်
၁၁၂	ဒေါ်မအောင်		✓	✓		မအောင်
၁၁၃	မအောင်		✓	✓		မအောင်
၁၁၄	ဒေါ်အောင်စိန်စို	✓		✓		ဒေါ်အောင်စိန်စို
၁၁၅	" စင်္ကြာ	✓		✓		စင်္ကြာ
၁၁၆	" ကျော်စွာ	✓		✓		ကျော်စွာ

(၁) အိမ်ထောင်စုစီးခြင်းရန်မလိုပါ။ အမျိုးသား/အမျိုးသမီး အိမ်ထောင်စု တစ်ခုကို ကိုယ်စားပြုသူမည်သူမဆို အမှတ်ဖြစ်ပါ။





ပုံစံ - ၈-၁၂ - အစည်းအဝေးတက်ရောက်သူများ (FORM PC 12)

လမ်းညွှန်၊ စီမံကိန်း၊ အစည်းအဝေးအားလုံးတွင် အသုံးပြုရန်၊ လူထုစည်းရုံးရေးမှူးက ကျေးဇူးပြု၍ တွင်းဆင်းစဉ် စစ်ဆေး၍ ပုံစံ ၂ စီမံကိန်းစက်ဝန်းအချိန်ဇယားပါ အစည်းအဝေးတက်ရောက် သူများစာရင်းကို ဖြည့်သွင်းရန် စည်းရုံးရေးမှူးအမည်

ရက်စွဲ၊ 15. 12. 2016

စီမံကိန်းစက်ဝန်းအမှတ်ဖြစ်ပါ (✓)  စက်ဝန်း(၁)

စက်ဝန်း(၂)  စက်ဝန်း(၃)  စက်ဝန်း(၄)

ပြည်နယ်/ တိုင်းဒေသကြီး၊ ဗြိတိသျှနယ်၊ ကျေးရွာအုပ်စု၊ ကျေးရွာ၊ ချောရွာ

အစည်းအဝေးခေါင်းစဉ်

စဉ်	အမည်	ကျား (✓)	မ (✓)	အိမ်ထောင်စုကိုယ်စားလှယ်(✓) <sup>(၁)</sup>	လူမျိုး	လက်မှတ်
၂၈	ဒေါ်မညို		✓	✓		မညို
၂၉	" မစုဦး		✓	✓		မစုဦး
၃၀	" ဆွေစုစု		✓	✓		ဆွေစုစု
၃၁	" သန်းစိန်		✓	✓		သန်းစိန်
၃၂	" မအိန်		✓	✓		မအိန်
၃၃	" စာအိန်		✓	✓		စာအိန်
၃၄	" ဝင်းဝင်း		✓	✓		ဝင်းဝင်း
၃၅	" မအိန်		✓	✓		မအိန်
၃၆	" မအိန်		✓	✓		မအိန်
၃၇	" မအိန်		✓	✓		မအိန်
၃၈	" မအိန်		✓	✓		မအိန်
၃၉	" မအိန်		✓	✓		မအိန်
၄၀	" မအိန်		✓	✓		မအိန်
၄၁	" သန်းစိန်		✓	✓		သန်းစိန်
၄၂	" မအိန်		✓	✓		မအိန်
၄၃	" မအိန်		✓	✓		မအိန်
၄၄	" မအိန်		✓	✓		မအိန်
၄၅	" မအိန်		✓	✓		မအိန်
၄၆	" မအိန်		✓	✓		မအိန်
၄၇	" မအိန်		✓	✓		မအိန်
၄၈	" မအိန်		✓	✓		မအိန်
၄၉	" မအိန်		✓	✓		မအိန်
၅၀	" မအိန်		✓	✓		မအိန်
၅၁	" မအိန်		✓	✓		မအိန်
၅၂	" မအိန်		✓	✓		မအိန်
၅၃	" မအိန်		✓	✓		မအိန်
၅၄	" မအိန်		✓	✓		မအိန်
၅၅	" မအိန်		✓	✓		မအိန်
၅၆	" မအိန်		✓	✓		မအိန်
၅၇	" မအိန်		✓	✓		မအိန်
၅၈	" မအိန်		✓	✓		မအိန်
၅၉	" မအိန်		✓	✓		မအိန်
၆၀	" မအိန်		✓	✓		မအိန်

(၁) အိမ်ထောင်စုကိုယ်စားလှယ်၊ အမျိုးသား/အမျိုးသမီး အိမ်ထောင်စု တစ်စုကို ကိုယ်စားပြုသူမည်သူမဆို အမှတ်ပြုခြင်း



ပုံစံ - ၈-၁၂ - အစည်းအဝေးတက်ရောက်သူများ (FORM PC 12)

လုပ်ညွှန်း၊ စီမံကိန်း အစည်းအဝေးအားလုံးတွင် အသုံးပြုရန်၊ လူထုစည်းရုံးရေးမှူးက ကျေးဇူးတင် ကွင်းဆင်းစဉ် စစ်ဆေး၍ ပုံစံ ၂ စီမံကိန်းစက်ဝန်းအချိန်ဇယားပါ အစည်းအဝေးတက်ရောက် သူများစာရင်းကို ဖြည့်သွင်းရန် စည်းရုံးရေးမှူးအမည်

ရက်စွဲ၊ ၂၀၂၂-၀၁-၂၀

စီမံကိန်းစက်ဝန်းအမှတ်ဖြစ်ပါ (✓)  စက်ဝန်း(၁)  
 စက်ဝန်း(၂)  စက်ဝန်း(၃)  စက်ဝန်း(၄)

မြို့နယ်/ တိုင်းဒေသကြီး၊ ဧရာဝတီ  
 ဦးနယ်၊ ပုသိမ်  
 ကျေးရွာအုပ်စု၊ နေရာ၊ ကျေးရွာ၊ နေရာစာရင်း

စဉ်	အမည်	ကျား (✓)	မ (✓)	အိမ်ထောင်စု ကိုယ်စားလှယ် (✓) <sup>(၁)</sup>	လူမျိုး	လက်မှတ်
၀၁	ဦးသန်းထက်စိုး	✓		✓		
၀၂	ဒေါ်ခင်စု		✓	✓		တင်စု
၀၃	မေဌာ		✓	✓		မေဌာ
၀၄	ဒေါ်ခင်စု		✓	✓		ဒေါ်ခင်စု
၀၅	ဦးသောင်း	✓		✓		
၀၆	ခင်မောင်စိုး	✓		✓		ခင်မောင်စိုး
၀၇	ကြည်မောင်	✓		✓		ကြည်မောင်
၀၈	ဒေါ်ခင်စု		✓	✓		ဒေါ်ခင်စု
၀၉	ဒေါ်ခင်စု		✓	✓		ဒေါ်ခင်စု
၁၀	ဒေါ်ခင်စု		✓	✓		ဒေါ်ခင်စု
၁၁	ဒေါ်ခင်စု		✓	✓		ဒေါ်ခင်စု
၁၂	ဦးသန်းလွင်	✓		✓		ဦးသန်းလွင်
၁၃	မျိုးကျော်	✓		✓		မျိုးကျော်
၁၄	ကျော်စွာ	✓		✓		ကျော်စွာ
၁၅	ကျော်စွာ	✓		✓		ကျော်စွာ
၁၆	ဒေါ်ခင်စု		✓	✓		ဒေါ်ခင်စု
၁၇	ဒေါ်ခင်စု		✓	✓		ဒေါ်ခင်စု
၁၈	ဒေါ်ခင်စု		✓	✓		ဒေါ်ခင်စု
၁၉	ဒေါ်ခင်စု		✓	✓		ဒေါ်ခင်စု
၂၀	ကျော်စွာ	✓		✓		ကျော်စွာ
၂၁	ကျော်စွာ	✓		✓		ကျော်စွာ
၂၂	ကျော်စွာ	✓		✓		ကျော်စွာ
၂၃	ကျော်စွာ	✓		✓		ကျော်စွာ
၂၄	ကျော်စွာ	✓		✓		ကျော်စွာ
၂၅	ကျော်စွာ	✓		✓		ကျော်စွာ
၂၆	ကျော်စွာ	✓		✓		ကျော်စွာ
၂၇	ကျော်စွာ	✓		✓		ကျော်စွာ
၂၈	ကျော်စွာ	✓		✓		ကျော်စွာ
၂၉	ကျော်စွာ	✓		✓		ကျော်စွာ
၃၀	ကျော်စွာ	✓		✓		ကျော်စွာ
၃၁	ကျော်စွာ	✓		✓		ကျော်စွာ
၃၂	ကျော်စွာ	✓		✓		ကျော်စွာ
၃၃	ကျော်စွာ	✓		✓		ကျော်စွာ
၃၄	ကျော်စွာ	✓		✓		ကျော်စွာ
၃၅	ကျော်စွာ	✓		✓		ကျော်စွာ
၃၆	ကျော်စွာ	✓		✓		ကျော်စွာ
၃၇	ကျော်စွာ	✓		✓		ကျော်စွာ
၃၈	ကျော်စွာ	✓		✓		ကျော်စွာ
၃၉	ကျော်စွာ	✓		✓		ကျော်စွာ
၄၀	ကျော်စွာ	✓		✓		ကျော်စွာ

(၁) အိမ်ထောင်စုကိုယ်စားလှယ်၊ အမျိုးသား/အမျိုးသမီး အိမ်ထောင်စု တစ်ခုကို ကိုယ်စားပြုသူပုဂ္ဂိုလ်တစ်ဦးအဖြစ် ဖြည့်သွင်းရမည်။





ပုံစံ - ၈-၁၂ - အစည်းအဝေးတက်ရောက်သူများ (FORM PC 12)

လမ်းညွှန်၊ စီမံကိန်း အစည်းအဝေးအားလုံးတွင် အသုံးပြုရန်၊ လူထုစည်းရုံးရေးမှူးက ကျေးဇူးတင် တောင်းဆို၍ စစ်ဆေး၍ ပုံစံ ၂ စီမံကိန်းစက်ဝန်းအချိန်ဇယားပါ အစည်းအဝေးတက်ရောက် သူများစာရင်းကို ဖြည့်သွင်းရန် စည်းရုံးရေးမှူးအမည်

ရက်စွဲ၊ 13-1-2016

စီမံကိန်းစက်ဝန်းအမှတ်ဖြစ်ပါ (V) □စက်ဝန်း(၁)  
 □စက်ဝန်း(၂) □စက်ဝန်း(၃) □စက်ဝန်း(၄)

ပြည်နယ်/ တိုင်းဒေသကြီး	မြို့နယ်	ကျေးရွာအုပ်စု	ကျေးရွာ
			သောစရစ်

အစည်းအဝေးမဲပေးစဉ်						
စဉ်	အမည်	ကျား (V)	မ (V)	အိမ်ထောင်စုကိုယ်စားလှယ် (V) <sup>(၁)</sup>	လူမျိုး	လက်မှတ်
၈၅	ဦး ခြင်္သေ့	✓		✓		စိုးစိုး
၈၇	န စာရိတ္တ		✓	✓		တင်ဦး
၈၄	မ ကျားစာရိတ္တ	✓		✓		ကျားစာရိတ္တ
၈၅	မ စာရိတ္တ		✓	✓		မစာရိတ္တ
၈၆	မ စာရိတ္တ		✓	✓		မစာရိတ္တ
၈၇	မ သန်းစာရိတ္တ	✓		✓		သန်းစာရိတ္တ
၈၈	မ သန်းစာရိတ္တ	✓		✓		သန်းစာရိတ္တ
၈၉	မ သန်းစာရိတ္တ	✓		✓		သန်းစာရိတ္တ
၉၀	မ သန်းစာရိတ္တ	✓		✓		သန်းစာရိတ္တ
၉၁	မ သန်းစာရိတ္တ	✓		✓		သန်းစာရိတ္တ
၉၂	မ သန်းစာရိတ္တ	✓		✓		သန်းစာရိတ္တ
၉၃	မ သန်းစာရိတ္တ	✓		✓		သန်းစာရိတ္တ
၉၄	မ သန်းစာရိတ္တ	✓		✓		သန်းစာရိတ္တ
၉၅	မ သန်းစာရိတ္တ	✓		✓		သန်းစာရိတ္တ
၉၆	မ သန်းစာရိတ္တ	✓		✓		သန်းစာရိတ္တ
၉၇	မ သန်းစာရိတ္တ	✓		✓		သန်းစာရိတ္တ
၉၈	မ သန်းစာရိတ္တ	✓		✓		သန်းစာရိတ္တ
၉၉	မ သန်းစာရိတ္တ	✓		✓		သန်းစာရိတ္တ
၁၀၀	မ သန်းစာရိတ္တ	✓		✓		သန်းစာရိတ္တ
၁၀၁	မ သန်းစာရိတ္တ	✓		✓		သန်းစာရိတ္တ
၁၀၂	မ သန်းစာရိတ္တ	✓		✓		သန်းစာရိတ္တ
၁၀၃	မ သန်းစာရိတ္တ	✓		✓		သန်းစာရိတ္တ
၁၀၄	မ သန်းစာရိတ္တ	✓		✓		သန်းစာရိတ္တ
၁၀၅	မ သန်းစာရိတ္တ	✓		✓		သန်းစာရိတ္တ
၁၀၆	မ သန်းစာရိတ္တ	✓		✓		သန်းစာရိတ္တ
၁၀၇	မ သန်းစာရိတ္တ	✓		✓		သန်းစာရိတ္တ
၁၀၈	မ သန်းစာရိတ္တ	✓		✓		သန်းစာရိတ္တ

(၁) အိမ်ထောင်စုစီးခြင်းမရှိပါ။ အမျိုးသား/အမျိုးသမီး အိမ်ထောင်စု တစ်စုကို ကိုယ်စားပြုသူမည်သူမဆို အမှတ်ဖြစ်ပါ။



၁၄။ အစည်းအဝေး မှတ်တမ်းများ



လူထုဝေဖွဲ့ပြုစီမံကိန်း

စစ်ကိုင်းတိုင်းဒေသကြီး၊ ပင်လည်ဘူးမြို့နယ်

ကျေးရွာအစည်းအဝေးမှတ်တမ်း

ကျေးရွာ..... ၈၈၃၊ ၇၆.....

ကျေးရွာအုပ်စု..... ၈၈၃၊ ၆.....

အစည်းအဝေးပြုလုပ်သည့်နေ့ရက်..... ၂၀၁၆ ခုနှစ်၊ ဇူလိုင်လ ၁၂ ရက်

အစည်းအဝေးပြုလုပ်သည့်နေ့ရက်..... ၁၂ - ၁ - ၂၀၁၆

အစည်းအဝေးပြုလုပ်သည့်အကြောင်းအရာ..... စီမံကိန်း နှင့် ဆက်စပ်၍ ပထမအကြိမ်အစည်းအဝေးနှင့်  
..... တွေ့ဆုံရန်၊ ဝန်ဆောင်မှု ပေးအပ်ခြင်း

အစည်းအဝေးတက်ရောက်သူဦးရေ ..... ကျား ( ၇၅ ) ဦး၊ မ ( ၄၁ ) ဦး = ( ၁၁၆ ) ဦး

ဆွေးနွေးချက်များ

ဆွေးနွေးချက် (၁) စီမံကိန်းနှင့် ပတ်သက်သည့် အားလုံးဆွေးနွေးသည့်အားဖြင့် မြေကိန်း၊ မြေဧက တာဝန်နှင့်  
ဦး၊ ကျွန်ုပ်တို့ နှင့် ဆက်စပ်၍ ပထမအကြိမ်အစည်းအဝေးနှင့်  
ဖြည့်စွက်ပေးရန်၊ ဆက်လက်၍ ပထမအကြိမ်အစည်းအဝေး  
ကို စီမံကိန်း၊ ဝန်ဆောင်မှု ပေးအပ်ခြင်း

ဆွေးနွေးချက် (၂) ဆက်စပ်၍ နှစ်စဉ်အစည်းအဝေးကျင်းပရာတွင် မြေကိန်း၊ မြေဧက တာဝန်နှင့်  
ဝန်ဆောင်မှု ပေးအပ်ခြင်းဖြင့် ပထမအကြိမ်အစည်းအဝေး  
တွင် ကျား၊ မတို့ နှင့် ဆက်စပ်၍ ပထမအကြိမ်အစည်းအဝေး  
နှင့် ဆက်စပ်၍ ပထမအကြိမ်အစည်းအဝေး  
ကို စီမံကိန်း၊ ဝန်ဆောင်မှု ပေးအပ်ခြင်း  
ပါသည့် ၁၅ နှစ်စာရင်းကဏ္ဍများကို မျှင် နှင့် ဆက်စပ်၍ ပထမအကြိမ်အစည်းအဝေး  
၇ နှစ်စာရင်းကဏ္ဍ ပေးအပ်ခြင်း



ဆုံးဖြတ်ချက်များ။

ဆုံးဖြတ်ချက်(၁) နှစ်သစ်တွင် စွမ်းအား၊ ငွေ၊ ပစ္စည်း၊ ပါဝင်မှု စကေး၊ လာမည် တွဲဆုံးဖြတ်သည်။ ကမ္ဘာ့  
သမိုင်းများ ပူးပေါင်းပါဝင်လာရေးနှင့် ခွဲခွဲဆေးကုသမှု ဖြည့်စွက်  
ကောင်မလာရေးနှင့်

ဆုံးဖြတ်ချက်(၂) ကော်စတီတွင် အစိုးရ၊ အစိုးရ၊ သမိုင်း၊ အစိုးရ၊ ပါဝင်မည် တွဲဆုံးဖြတ်သည်။ ကမ္ဘာ့သမိုင်း၊  
များစွာ ဖြစ်ပွားမှု၊ ဆုံးဖြတ်မှု၊ လူမှုရေး၊ ကျား ဦးစားရေးနှင့်

သဘောတူညီချက်များ။

(၁) ကော်စတီတွင် အစိုးရ၊ အစိုးရ၊ အစိုးရ၊ အစိုးရ၊ အစိုးရ၊ ကမ္ဘာ့သမိုင်း၊ ကမ္ဘာ့သမိုင်း၊  
ကမ္ဘာ့သမိုင်း၊ ကမ္ဘာ့သမိုင်း၊ ကမ္ဘာ့သမိုင်း၊ ကမ္ဘာ့သမိုင်း။

(၂) ကော်စတီတွင် အစိုးရ၊ အစိုးရ၊ အစိုးရ၊ အစိုးရ၊ အစိုးရ၊ ကမ္ဘာ့သမိုင်း၊ ကမ္ဘာ့သမိုင်း။

(၃)

(မှတ်တမ်းတင်)







၁၅။ ကဏ္ဍအလိုက် အခက်အခဲမှတ်တမ်း

ကဏ္ဍအလိုက် ဦးစားပေးဖွံ့ဖြိုးရေးလုပ်ငန်းစဉ်များ ဘေးဒဏ်ခံစား

မူရင်းအား ကျေးဇူးဖွံ့ဖြိုးရေးအထောက်အကူပြုကော်မတီတွင် ထားရှိပါမည်။ အခြားဌာနများနှင့် ညှိနှိုင်းရန်အတွက် မိတ္တူအား

အဆင့်	လုပ်ငန်း	အဆိုပြုသူ	လ/နှစ်	လုပ်ဆောင်မည့်သူ	ပြင်ပမှ ထောက်ပံ့ပေးသူ
စေခြင်းခြင်း	၀ စာသင်ကျောင်း ချုပ်ကိုင်ရေး	ကျေးဇူး ဦးစ	...../.....	ကျေးဇူးဦးစ	
	၂ စာသင်ကျောင်း ချုပ်ကိုင်ရေး	ကျေးဇူး ဦးစ	...../.....	ကျေးဇူးဦးစ	
	၃ စက်ကိုင်ရေး / ကျွမ်းကျင်ရေး	ကျေးဇူး ဦးစ	...../.....	ကျေးဇူးဦးစ	
	၄ မြို့မြစ်ကမ်းခြေအစီအစဉ်	ကျေးဇူး ဦးစ	...../.....	ကျေးဇူးဦးစ	
	၅ လယ်စိုက်ရေးအဖွဲ့အစည်း	ကျေးဇူး ဦးစ	...../.....	ကျေးဇူးဦးစ	
အခြားဌာနများ/လုပ်ငန်းစဉ်များ	၀ မြို့မြစ်ကမ်းခြေ အစီအစဉ်	ကျေးဇူး ဦးစ	...../.....	ကျေးဇူးဦးစ	
	၂ အခြားဌာနများ	ကျေးဇူး ဦးစ	...../.....	ကျေးဇူးဦးစ	
	၃ မြို့မြစ်ကမ်းခြေ အစီအစဉ်	ကျေးဇူး ဦးစ	...../.....	ကျေးဇူးဦးစ	
	၄ မြို့မြစ်ကမ်းခြေ အစီအစဉ်	ကျေးဇူး ဦးစ	...../.....	ကျေးဇူးဦးစ	
	၅ မြို့မြစ်ကမ်းခြေ အစီအစဉ်	ကျေးဇူး ဦးစ	...../.....	ကျေးဇူးဦးစ	
အခြားဌာနများ	၀ မြို့မြစ်ကမ်းခြေ အစီအစဉ်	ကျေးဇူး ဦးစ	...../.....	ကျေးဇူးဦးစ	
	၂ မြို့မြစ်ကမ်းခြေ အစီအစဉ်	ကျေးဇူး ဦးစ	...../.....	ကျေးဇူးဦးစ	
	၃ မြို့မြစ်ကမ်းခြေ အစီအစဉ်	ကျေးဇူး ဦးစ	...../.....	ကျေးဇူးဦးစ	
	၄ မြို့မြစ်ကမ်းခြေ အစီအစဉ်	ကျေးဇူး ဦးစ	...../.....	ကျေးဇူးဦးစ	
	၅ မြို့မြစ်ကမ်းခြေ အစီအစဉ်	ကျေးဇူး ဦးစ	...../.....	ကျေးဇူးဦးစ	
အခြားဌာနများ	၀ မြို့မြစ်ကမ်းခြေ အစီအစဉ်	ကျေးဇူး ဦးစ	...../.....	ကျေးဇူးဦးစ	
	၂ မြို့မြစ်ကမ်းခြေ အစီအစဉ်	ကျေးဇူး ဦးစ	...../.....	ကျေးဇူးဦးစ	
	၃ မြို့မြစ်ကမ်းခြေ အစီအစဉ်	ကျေးဇူး ဦးစ	...../.....	ကျေးဇူးဦးစ	
	၄ မြို့မြစ်ကမ်းခြေ အစီအစဉ်	ကျေးဇူး ဦးစ	...../.....	ကျေးဇူးဦးစ	
	၅ မြို့မြစ်ကမ်းခြေ အစီအစဉ်	ကျေးဇူး ဦးစ	...../.....	ကျေးဇူးဦးစ	



# ၁၆။ကျေးရွာဖွံ့ဖြိုးရေးစီမံချက်အရည်အသွေးထိန်းချုပ်မှု (Checklist for VDP)

ထိန်းချုပ်သူ-

ရက်စွဲ-

ရွာ-  
မြို့နယ်-

VDP ရက်စွဲ-  
ကျေးရွာအုပ်စု-

## (၁) VDP စာရွက်စာတမ်းပြီးဆုံးမှုကို စစ်ဆေးပါ။ (OM အရ)

- မျက်နှာဖုံး (အဖုံး)
- မာတိကာ
- ကျေးရွာအခြေခံ Data
- PSA အကျဉ်းချုပ်နှင့် PRA လုပ်ငန်းစဉ်
- အမျိုးသား/အမျိုးသမီးအဖွဲ့များ၏ အခက်အခဲများ
- ကျေးရွာမျှော်မှန်းချက် (ဆွေးနွေးချက်ရလဒ်)
- အမျိုးသား/အမျိုးသမီးအဖွဲ့များသဘောတူထားသည့် နောင်လေးနှစ်အတွက် ဦးစားပေးလုပ်ငန်းများစာရင်း (အခြေခံအဆောက်အအုံ၊အသက်မွေးမှု၊ ပညာရေး၊ လူမှုရေးထိန်းသိမ်းမှု....)

### နောက်ဆက်တွဲများ-

- လူမှုရေးအကဲဖြတ်မှု စာရွက်စာတမ်းခါတ်ပုံနှင့် PRA လုပ်ငန်းစဉ် (ဖြစ်နိုင်လျှင်)၊ မြေပုံများ ပါရမည်၊ စည်းစိမ်ပိုင်ဆိုင်မှုအဆင့်၊ venn ပုံ...
- ကျေးရွာစီမံကိန်းရေးဆွဲရေးအစည်းအဝေးမိတ္တူ
- ကျေးရွာ၏အချက်အလက် (PC 1 ပုံစံ)
- ကျေးရွာမျှော်မှန်းချက်

## (၂) လူမှုရေးအကဲဖြတ်မှုအရည်အသွေးနှင့် VDP စစ်ဆေးပါ။

- VDP တွင်ပါဝင်သောဦးရေ (အမျိုးသား/အမျိုးသမီး)- |
- လူမှုရေးအကဲဖြတ်မှုအရည်အသွေးနှင့် VDP အတွက် ရက်ပေါင်း-
- PRA ပစ္စည်းများ အသုံးပြုသည့် အရေအတွက်-
- ပါဝင်သောဦးရေနှင့် လုပ်ငန်းများ မှတ်တမ်းတင်ခြင်း (အစည်းအဝေးမှတ်တမ်း၊ အဖွဲ့ခါတ်ပုံ၊ တိုင်းရင်းသားအနည်းစုနှင့် ထိခိုက်လွယ်သော အဖွဲ့များ)
  - အလွန်ကောင်း
  - ကောင်း
  - ညံ့
- လုပ်ငန်းများ မှတ်တမ်းတင်ခြင်းနှင့် အမျိုးသမီးအဖွဲ့အစည်းအဝေး၏ရလဒ် အားခွဲခြားပေးထားသလား။
  - ရှိ
  - မရှိ
- စီမံကိန်းအရေအတွက် (အမျိုးသား/အမျိုးသမီးရွေးချယ်မှုအရေအတွက်)- |
- PRAနှင့်သက်ဆိုင်သောအခြား စီမံကိန်းအရေအတွက် (အမျိုးသား/အမျိုးသမီးရွေးချယ်မှုအရေအတွက်)- |