

ပြည်ထောင်စုသမ္မတ မြန်မာနိုင်ငံတော် အစိုးရ
စိုက်ပျိုးရေး၊ မွေးမြူရေး၊ နှင့် ဆည်မြောင်း ဝန်ကြီးဌာန
ကျေးလက်ဒေသဖွံ့ဖြိုးတိုးတက်ရေး ဦးစီးဌာန
ပင်လည်ဘူးမြို့နယ်



လူထုဗဟိုပြုစီမံကိန်း
National Community Driven Development Project
(NCDDP)



ကျေးရွာဖွံ့ဖြိုးရေးအစီအစဉ်
Village Development Plan (VDP)
နောင်မူး ကျေးရွာ ၊ နောင်မူးကျေးရွာအုပ်စု

၂၀၁၆ ခုနှစ်

ပင်လည်ဘူးမြို့



ဇာတိကာ

၁။ ပင်လည်ဘူးမြို့နယ် မြေပုံ.....2

၂။ နောင်မှူး အုပ်စုမြေပုံ 3

၃။ ကျေးရွာအုပ်စုတွင်ပါဝင်သော ကျေးရွာစာရင်းများ..... 4

၄။ ကျေးရွာအခြေခံအချက်အလက်များ 4

၅။ လူထုပူးပေါင်းပါဝင်သော လူမှုဆန်းစစ်ခြင်းနှင့် အကဲဖြတ်ခြင်းလုပ်ငန်းစဉ် (PSA/PRA) အကျဉ်းချုပ်ဇယား5

၆။ ကျေးရွာဖွံ့ဖြိုးရေးအစီအစဉ်အတွက်အသုံးပြုခဲ့သော PRA tools များနှင့်တစ်ခုချင်းစီအတွက်သုံးသပ် ချက်များ. 7

၇။ ကော်မတီဝင်များရွေးချယ်ခြင်းနှင့်ကျေးရွာဖွံ့ဖြိုးရေးအစီအစဉ်ဆောင်ရွက်မှုမှတ်တမ်းဓါတ်ပုံများ..... 29

၈။ ကော်မတီဝင်များစာရင်း..... 34

၉။ ပုံစံ ၈-၁။ ကျေးရွာအချက်အလက် 35

၁၀။ ပုံစံ ၈-၂။ စီမံကိန်းစက်ဝန်းအချိန်ဇယား 37

၁၁။ ပုံစံ ၈-၃။ ကျေးရွာဖွံ့ဖြိုးရေး ဦးစားပေးအစီအစဉ် 39

၁၂။ ပုံစံ ၈-၄။ ကျေးရွာဖွံ့ဖြိုးရေးစီမံကိန်းလုပ်ငန်းခွဲရွေးချယ်ခြင်းပုံစံ 43

၁၃။ ပုံစံ ၈-၅။ အစည်းအဝေးတက်ရောက်သူစာရင်း 48

၁၄။ အစည်းအဝေး မှတ်တမ်းများ 56

၁၅။ ကဏ္ဍအလိုက် အခက်အခဲမှတ်တမ်း..... 60

၁၆။ ကျေးရွာဖွံ့ဖြိုးရေးစီမံချက်အရည်အသွေးထိန်းချုပ်မှု (Checklist for VDP)..... 61



၁။ ပင်လည်ဘူးမြို့နယ် မြေပုံ

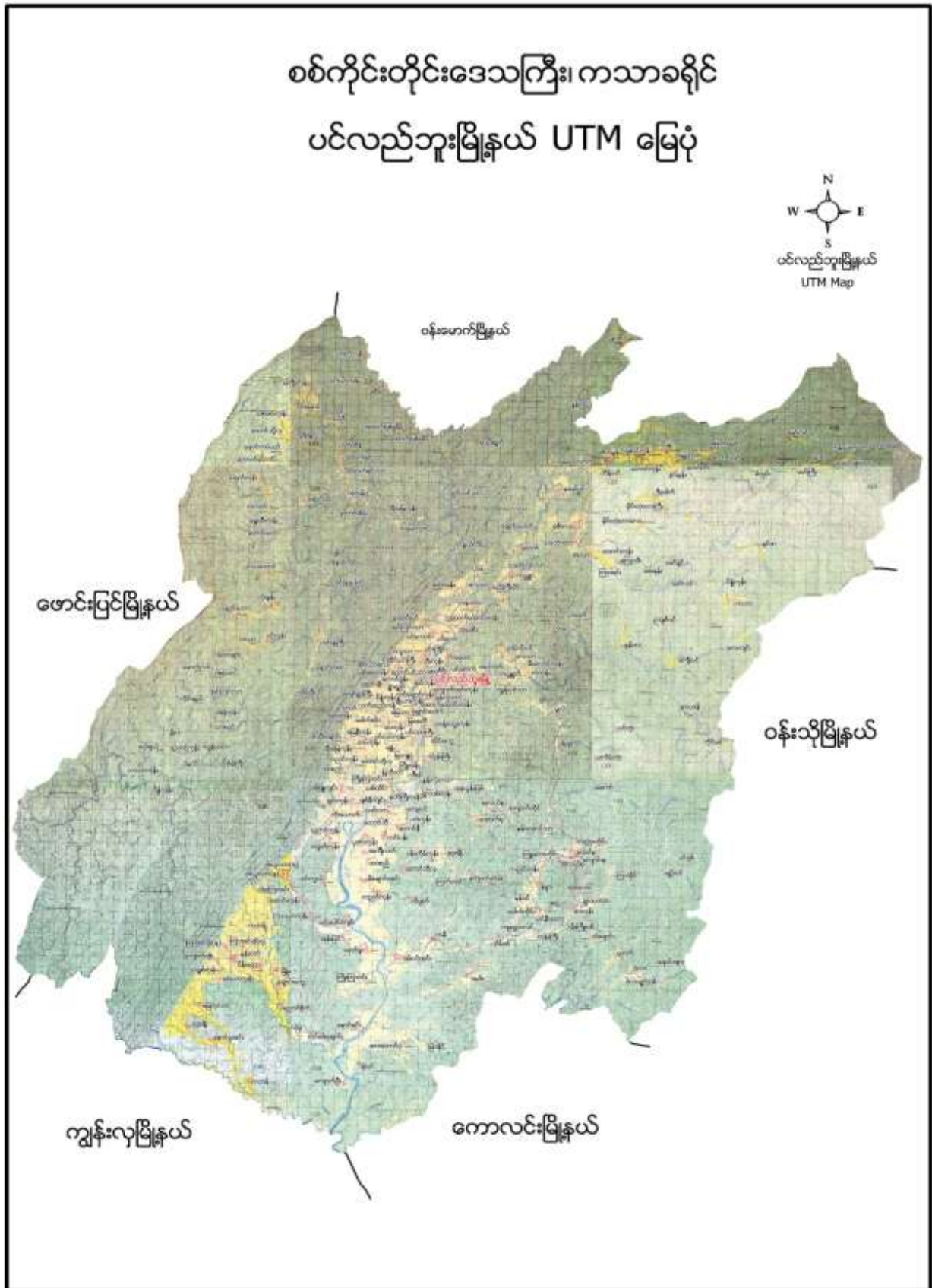



၂။ နောင်မူး အုပ်စုမြေပုံ

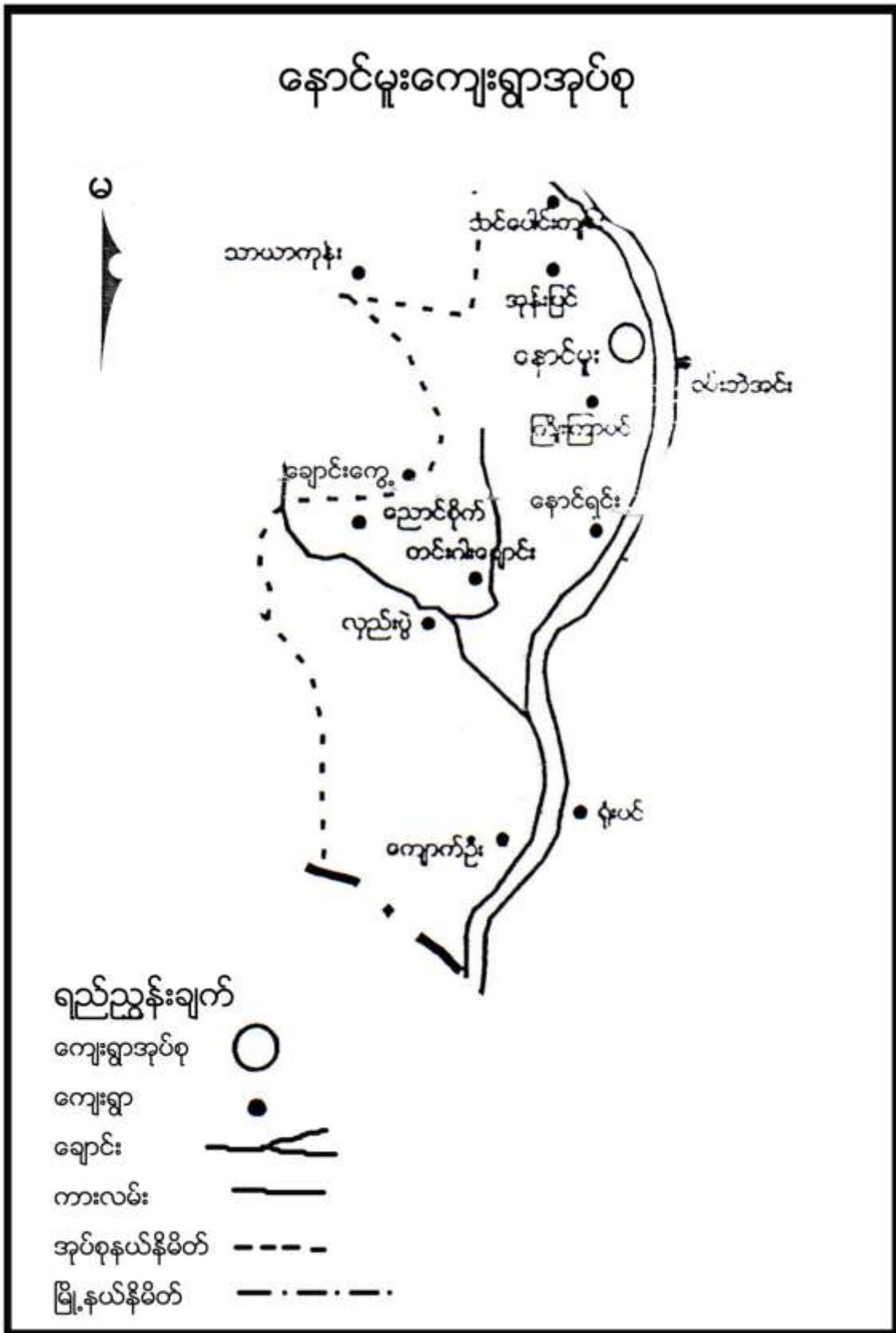



၃။ ကျေးရွာအုပ်စုတွင်ပါဝင်သော ကျေးရွာစာရင်းများ

နောင်မူး၊ ညောင်စိုက်၊ အုန်းပြင်၊ သင်ပေါင်းကျင်း၊ ကြီးကြာဝင်း၊ နောင်ရင်း၊ ကျောက်ဦး၊ တင်းဝါးချောင်း၊ လှည်းပွဲ၊ ကျေးရွာတို့ဖြစ်ပါသည်။

၄။ ကျေးရွာအခြေခံအချက်အလက်များ

၁။ ကျေးရွာသမိုင်းအကျဉ်း

နောင်မူးဟူသောအမည်မှာ ရွာ၏အရှေ့ဘက်ရှိမူမြစ်ကို အမှီပြု၍ ခေါ်တွင်ခဲ့ပါသည်။ ၁၁၄၂ ခုနှစ်တွင် ကျေးရွာကိုစတင်တည်ထောင်ခဲ့ရာ အိမ်ခြေ ၃၀ ခန့်ရှိခဲ့ပါသည်။ ၁၃၃၀ ဝန်းကျင်တွင် ကချင်စစ်တပ်ရောက်ရှိလာပြီး ရွာကို မီးရှို့၍ အိမ်ခြေ ၁၀၀ နီးပါးခန့် ဆုံးရှုံးခဲ့ရသည်။

ဘုန်းတော်ကြီးကျောင်း ပညာရေးဖြင့် စတင်ခဲ့ပြီး ၁၃၃၅ ဝန်းကျင်တွင် သာဝတ္ထိရွာမှာ ဦးထွေးမောင်အား ခေါ်ယူ၍ အခကျေးငွေပေးကာ ပညာသင်ကြားခဲ့ရပါသည်။

လမ်းပန်းဆက်သွယ်ရေးတွင် ပင်လည်ဘေးမြို့နှင့် ၁၉မိုင်ကျော်ခန့် ကွာဝေးပါသည်။

ထူးခြားဖြစ်စဉ်

မရှိပါ။

၂။ လူနည်းစုလူမျိုးစုအိမ်ထောင်စု

မရှိပါ

၃။ ကျေးရွာအတွင်းရှိ စုစုပေါင်းအိမ်ထောင်စု

အမျိုးအစား	အိမ်ထောင်စု	ကျား	မ	စုစုပေါင်း
ဗမာ	၃၃၀	၂၃၅	၉၅	၃၃၀

၄။ ထိခိုက်လွယ်အုပ်စု

ထိခိုက်လွယ်အုပ်စု	အိမ်ထောင်စု	ကျား	မ	စုစုပေါင်း
သက်ကြီး	၉၆	၄၇	၄၉	၉၆
မြေယာမဲ့	၈၈	၆၅	၂၃	၈၈
မသန်စွမ်း	၇	၃	၄	၇



၅။ အဓိကစီးပွားရေးလုပ်ငန်းများ

စိုက်ပျိုးရေး	မွေးမြူရေး	အသေးစားစီးပွားရေး	အခြား
စပါး	ကျွဲ	စပါးအရောင်းအဝယ်	
နှမ်းစိုက်	နွား	နှမ်းအရောင်းအဝယ်	
ဆင်ခရမ်းချဉ်သီး	ဝက်	ကုန်သွယ်ရေးရောင်း	
-သခွား	ကြက်		
ချဉ်ပေါင်			

၆။ ကျေးရွာအတွင်းအဓိက ပိုင်ဆိုင်မှုများ

ကျေးရွာပိုင်ဆိုင်မှုများ	စိုက်ပျိုးမြေ	စားကျက်မြေ	သစ်တောမြေ	သဲ/ကျောက်ရရှိမှု	ရေတွင်း/ရေကန်	စက်ရေတွင်း
အရေအတွက်	၃၂၀ ဧက	၁၂၀ ဧက	၃၀ ဧက	မရှိ	၁	၁
ကျေးရွာပိုင်ဆိုင်မှုများ	ကား	ထော်လာဂျီ	စပါးကြိတ်စက်	ခြွေလှေ့စက်	အသေးစားဆည်	ဈေးဆိုင်
အရေအတွက်	၆	-	-	-	-	၃

၇။ ကျေးရွာအတွင်းအခြားပိုင်ဆိုင်မှုများ

ကျေးရွာပိုင်ဆိုင်မှုများ	ရေတင်စက်	လယ်ထွန်စက်	ထွန်ထယ်	ကျွဲ	နွား
အရေအတွက်	၁၅	-	-	၅၀	၁၀၀
ကျေးရွာပိုင်ဆိုင်မှုများ	ဝက်	ဆိုင်ကယ်	ကျွမ်းကျင်လုပ်သား	လုပ်သား	
အရေအတွက်	၄၀၀	၃၅၀	၁၅	၅၀	

၈။ အခြားကျေးရွာရှိအသုံးပြုနိုင်သော အရင်းအမြစ်/အချက်အလက်များ

အရင်းအမြစ်	ဆေးခန်း	အ.လ.က/အ.ထ.က	ဈေး	ကျွမ်းကျင်လုပ်သား	လုပ်သား	မြေတူးစက်	လမ်းကြိတ်စက်
အရေအတွက်	၁	၁	-	၅	၃၀	-	-

၅။ လူထုပူးပေါင်းပါဝင်သော လူမှုဆန်းစစ်ခြင်းနှင့် အကဲဖြတ်ခြင်းလုပ်ငန်းစဉ် (PSA/PRA)

အကျဉ်းချုပ်ဇယား

စဉ်	အကြောင်းအရာ	ရက်စွဲ	ဦးတည်အုပ်စု	တက်ရောက်သူ			အဓိက ဆွေးနွေးချက်များ
				ကျား	မ	ပေါင်း	



၁	လူမှုစီးပွားအဆင့် သတ်မှတ်ခြင်း(We alth Ranking)	၂၉-၁-၁၆	ချမ်းသာ၊ အလယ်အ လတ်၊ နွမ်းပါး၊ အလွန်နွမ်းပါးအုပ်စု များ	၄၉	၄၂	၉၁	ကျေးရွာလူမှုစီးပွားအုပ်စုများခွဲခြာ သတ်မှတ်နိုင်ရေးအတွက် အခြေခံစံနှုန်းများ သတ်မှတ်ခြင်း၊ ကျေးရွာသားများနှင့် အများသဘောတူ ခွဲခြားသတ်မှတ်ခြင်း
၂	ရာသီခွင်ပြပြက္ခဒိန် (Seasonal Calendar)	၂၉-၁-၁၆	ကော်မတီဝင်၊ အမျိုးသမီး၊ အမျိုးသားများ	၁၁	၁၃	၂၄	ရာသီဥတု၊ စိုက်ပျိုးသီးနှံများ၊ လယ်ယာလုပ်ငန်းများ၊ နေ့စားလုပ်ငန်းများ၊ မွေးမြူရေးလုပ်ငန်းများ၊ ဝမ်းစာဖူလုံမှု နှင့် ပွဲတော်များ
၃	ကျေးရွာလူမှုရေးပြ၊ သယံဇာတပြမြေပုံ (Social Map/ Resource Map)	၂၉-၁-၁၆	ရပ်မိရပ်ဖ၊ ကော်မတီဝင်များ	၆	၉	၁၅	အိမ်အမျိုးအစားများ၊ အခြေခံအဆောက်အအုံများ၊ လမ်း ပန်းဆက်သွယ်ရေးအခြေအနေ လယ်ယာမြေများ၊ မြစ်ချောင်းများ၊ ရေတွင်း ရေကန်များ၊ သစ်တောများ
၄	ပြဿနာသစ်ပင် (Problem Tree)	၃၀-၁-၁၆	အမျိုးသားများကော် မတီဝင်များ	၁၄	-	၁၄	ဆွေးနွေးထားသော အခြေခံအဆောက်အအုံ များနှင့် သက်မွေးဝမ်းကျောင်းလုပ်ငန်းမျ ားကျန်းမာရေးပညာရေး။
၅	ပြဿနာသစ်ပင် (Problem Tree)	၃၀-၁-၁၆	အမျိုးသမီးများ	-	၁၇	၁၇	ဆွေးနွေးထားသော အခြေခံအဆောက်အအုံ များနှင့် သက်မွေးဝမ်းကျောင်းလုပ်ငန်းမျ ား
၆	ကျေးရွာ၏ (၅)နှစ်စာ ဦးစားပေးအစီအစဉ် ပြ ဇယား(Metric Ranking)	၃၀-၁-၁၆	အမျိုးသားအုပ်စု၊ အ မျိုးသမီးအုပ်စု၊ လူင ယ်အုပ်စု၊ ရပ်မိရပ်ဖအုပ်စု	၄၄	၄၀	၈၄	အကျိုးပြုဦးရေ၊ အကျိုးခံစားခွင့် နှင့် အဓိက လိုအပ်ချက်များပေါ် မူတည်၍ ဆုံးဖြတ်သည်။
၇	အဖွဲ့အစည်းချိတ် ဆက်ပုံ (Venn Diagram)	၃၁-၁-၁၆	ကျေးရွာအုပ် ချုပ်ရေးအဖွဲ့၊ ကျေးရွာ စီ/ ထောက်အဖွဲ့	၁၃	၁၂	၂၅	ကျေးရွာတွင်းရှိ အဖွဲ့အစည်းများနှင့် မည်သို့သောလုပ်ငန်းများအတွ က် မည်သည့်အဖွဲ့များချိတ်ဆက်လုပ် ကိုင်မှု
၈	ပင့်ကူအိမ် ကွန်ယက် (Spider Web)	၃၁-၁-၁၆	အမျိုးသားများ နှင့် အမျိုးသမီးများ	၁၁	၇	၁၈	အမျိုးသားများ နှင့် အမျိုးသမီး များ တန်းတူအခွင့်အရေး ရရှိမှု နှင့် မရရှိသည့် အကြောင်းအရင်း



၉	ပြဿနာ၊အခွင့်အရေး၊ လက်ရှိအခြေအနေနှင့်ပြောင်းလဲမှု ညွှန်းကိန်း	၆၀	ကျေးရွာစီ/ထောက်အဖွဲ့၊ ကျေးရွာလူထု	၂၆	၁၈	၄၄	ပြဿနာ၊အခွင့်အရေး၊လက်ရှိအခြေအနေ ကိုသိရှိရန်နှင့် ပြောင်းလဲနိုင်သည်ပုံစံများ
၁၀	ကျေးရွာအိမ်မက်ပြ မြေပုံ (Dream Map)	၆၀	ကျေးရွာစီ/ထောက်အဖွဲ့၊ ကျေးရွာလူထု	၁၇	၁၉	၃၆	နောင်တစ်ချိန်တွင် ကျေးရွာတွင် ဖြစ်စေချင်သော/မြင်စေချင်သော အရာများ ထည့်သွင်းရေးဆွဲခြင်း

၆။ ကျေးရွာဖွံ့ဖြိုးရေးအစီအစဉ်အတွက်အသုံးပြုခဲ့သော PRA tools များနှင့်တစ်ခုချင်းစီအတွက်သုံးသပ်ချက်များ

၁။ ကျေးရွာ၏လူမှုစီးပွားအဆင့်သတ်မှတ်ခြင်း။ (Wealth Ranking)

အဆင့်	အခြေခံစံနှုန်းများ/ ညွှန်းကိန်းများ	အိမ်ထောင်စု	ရာခိုင်နှုန်း
ချမ်းသာ	အိမ်အခြေအနေ-အုတ်လိုင်းပြေး၊ခြေတံရှည်၊သွပ်မိုး၊ပျဉ်ထောင် မြေယာပိုင်ဆိုင်မှု- ၁၀ ဧကအထက် ကျွဲ၊ နွား- ၇ ကောင်အထက် အခြားပိုင်ဆိုင်မှု- ထွန်းစက်၊ ရေစုပ်စက်၊ TV။ စပါးကြိုက်စက်၊ ဆိုင်ကယ်၊ (အထက်တန်း၊ အလယ်တန်း ကျောင်းသားရှိ)	၂၁	၆.၄ %
အလယ်အလတ်	အိမ်အခြေအနေ- ပျဉ်ခင်း၊ ပျဉ်ကာ၊ သွပ်မိုး၊ ချေတံရှည်အိမ် မြေယာပိုင်ဆိုင်မှု- ၅ ဧက ကျွဲ၊ နွား- ၅ ကောင် အခြားပိုင်ဆိုင်မှုလှည်းဆိုင်ကယ်၊(အလယ်တန်းကျောင်းနေအရွယ် ကျောင်းသားရှိ)	၁၀၈	၃၂.၇%
နွမ်းပါး	အိမ်အခြေအနေ- ဝါးထရံကာ၊ သက်ကယ်မိုးထရံကာ၊ ချေတံရှည်အိမ် မြေယာပိုင်ဆိုင်မှု- ၂ ဧက ကျွဲ၊ နွား- ၃ ကောင်အောက် အခြားပိုင်ဆိုင်မှု(မူလတန်းကျောင်ကျောင်းနေအရွယ်ကလေးရှိ)၊ ကျောင်းထားနိုင်	၁၁၃	၃၄.၂%
အလွန်နွမ်းပါး	အိမ်အခြေအနေ- ဝါးထရံကာ၊ အင်ဖက်မိုး၊ အကာမလုံ မြေယာပိုင်ဆိုင်မှု- မရှိ ကျွဲ၊ နွား- မရှိ အခြားပိုင်ဆိုင်မှု- ကျောင်းနေအရွယ်ကလေးရှိ ကျောင်းမထားနိုင်	၈၈	၂၆.၇%
စုစုပေါင်း		၃၃၀	၁၀၀%



သုံးသပ်ချက်

ရာသီဥတု-တပိုတွဲလ လယ်မှ စ၍ နယုန်လအထိ နွေရာသီဖြစ်ပါသည်။ နယုန်လ လယ် မှ စ၍ တော်သလင်းလအထိ မိုးရာသီ ဖြစ်ပါသည်။ သီတင်းကျွတ်လ မှ စတင်၍ တပိုတွဲလ လယ်အထိ ဆောင်းရာသီ ဖြစ်ပါသည်။

စိုက်ပျိုးရေး-ကဆုန်၊ နယုန်လတွင်စပါးစိုက်ပျိုးရန်ပျိုးထောင်ကြပြီးဝါဆို၊ဝါခေါင်လတွင်ကောက်စိုက်ကြပါသည်။ သခွား၊ပြောင်း၊နမ်း၊မြေပဲ၊အာလူး၊ကြက်သွန်အနည်းငယ်စိုက်ပျိုးကြသည်။စိုက်ပျိုးရေးလုပ်ငန်းမှ တစ်နေ့ဝင်ငွေ ၂၅၀၀ ကျပ်၊ တစ်လ ဝင်ငွေ ၇၅၀၀၀ ကျပ် နှင့် တစ်နှစ်ဝင်ငွေ ၈၅၀၀၀၀ ကျပ် ရရှိပါသည်။

မွေးမြူရေး-မွေးမြူရေး လုပ်ငန်းများကို ရာသီမရွေးလုပ်ကိုင်ကြပါသည်။ လုပ်ငန်းခွင်အတွက် ကျွဲ၊ နွားများ မွေးမြူကြပြီး အိမ်ခြေထက်ဝက်ခန့်မှာ ကြက်၊ဝက်များမွေးမြူကြပါသည်။

နေ့စားလုပ်ငန်း- ဝါဆို၊ဝါခေါင်လတွင် လယ်ယာလုပ်ငန်းခွင် များရှိခြင်းကြောင့် ဝင်ငွေရရှိပါသည်။ သီတင်းကျွတ်၊ တန်ဆောင်မုန်း နှင့် နတ်တော် လများတွင်စပါးရိတ်သိမ်းခြွေလှေ့ခြင်း လုပ်ငန်းများ ရှိခြင်းကြောင့် ဝင်ငွေရရှိပါသည်။ နေ့စားလုပ်ငန်းမှ တစ်နေ့ဝင်ငွေ၃၀၀၀ ကျပ်၊ တစ်လ ဝင်ငွေ ၉၀၀၀၀ကျပ် နှင့် တစ်နှစ် ဝင်ငွေ ၇၀၀၀၀၀ ကျပ် ရရှိပါသည်။

သဘာဝဘေးအန္တရာယ် ။ မိုးရာသီတွင်မိုးသည်းထန်ခြင်းရံဖန်ရံခါ စပါးခင်းများရေလွှမ်းပါသည်။ လေပြင်းကျရောက် တတ်သည့်အခါလည်းရှိပါသည်။

ဝမ်းစာဖူလုံမှု- ဝါခေါင်၊တော်သလင်း၊သီတင်းကျွတ်လများတွင် စပါးကုန်ချိန်ဖြစ်၍ဝမ်းစာဖူလုံမှုမရှိပါ။

အလုပ်သမားရှားပါးမှု- တန်ခူး၊နတ်တော်၊ပြာသိုလများတွင်အလုပ်သမားရှားပါးမှုများရှိပါသည်။ ပွင့်လင်းရာသီတွင် ရွှေ့ပြောင်းလုပ်သားသွားလာမှုရှိပါသည်။

ပွဲတော်များ-တန်ခူးလတွင် သင်္ကြန်ပွဲတော်ပြုလုပ်ပါသည်။ ကဆုန်လတွင်ညောင်ရေသွန်းပွဲ၊ဝါဆိုလတွင် သင်္ကန်းကပ်ပွဲတော်ရှိပါသည်။ သီတင်းကျွတ်လတွင် မီးထွန်းပွဲတော်ရှိပါသည်။တန်ဆောင်မုန်းလတွင် ကထိန်ပွဲ၊ တပေါင်းလတွင် အလှူပွဲများရှိပါသည်။



၃။ ကျေးရွာလူမှုရေးပြမြေပုံ နှင့် သုံးသပ်ချက်

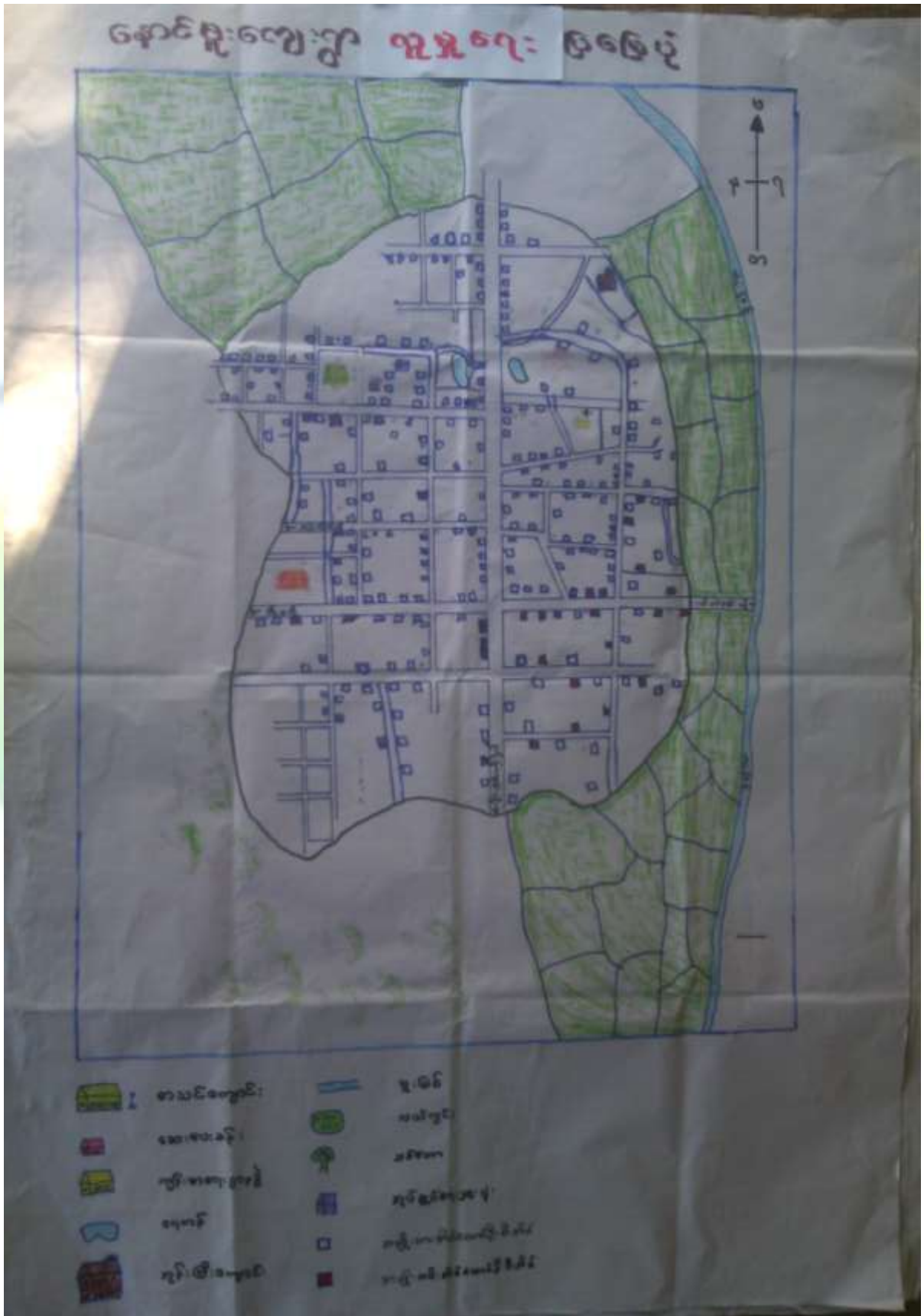



သုံးသပ်ချက်

လူနေထိုင်မှု ပုံစံ- စီပွားရေးအဆင့် (၄) မျိုးရှိပြီး ကျေးရွာများတွင် စုစည်းစွာနေထိုင်ကြပါသည်။

လမ်းပန်းဆက်သွယ်ရေး- နောင်မူးကျေးရွာသည် ပင်လည်ဘူးမြို့နှင့် ၂၀ မိုင်ခန့်ကွာဝေးပြီး ကျေးရွာ တွင်းရှိ လမ်းများ၊ ရွာချင်းဆက်လမ်းများမှာ မြေသားလမ်းများဖြစ်သောကြောင့် မိုးတွင်းကာလများတွင် လမ်းပန်း ဆက်သွယ်ရေး ခက်ခဲပါသည်။

ကျန်းမာရေး- ကလေးမွေးဖွားခြင်းအတွက် အရံသားဖွား၊ အရပ်လက်သည်ရှိပါသည်။ အဓိကဆေးကုသမှု ခံယူခြင်းကို မြို့နယ်ဆေးရုံ၊ ကျေးရွာအုပ်စုရှိကျေးလက်ဆေးပေးခန်း သို့သွားရောက်၍ ဆေးကုသမှု ခံယူ ရပါသည်။ မိုးတွင်းကာလတွင် ဝမ်းရောဂါ၊ ငှက်ဖျားရောဂါများဖြစ်တက်သည်။

သောက်သုံးရေ- ကျေးရွာတွင် ရေတွင်းများ၊ ပိုက်တွင်းအနည်းငယ်သာရှိပြီး သောက်သုံးရေ ဖူလုံမှုရှိပါသည်။

အခြား- နောင်မူးရွာ၏ အနောက်ဘက် နှင့် တောင်ဘက်တွင် သစ်တောမြေများ၊ အရှေ့ဘက်တွင် ဘုန်းတော်ကြီးကျောင်း နှင့် လယ်ယာစိုက်ပျိုးမြေများ၊ မြောက်ဘက်တွင် စာသင်ကျောင်း နှင့် မူးမြစ်တို့ရှိပါ သည်။



၄။ ကျေးရွာအရင်းအမြစ်ပြမြေပုံနှင့်သုံးသပ်ချက်





သုံးသပ်ချက်

ပတ်ဝန်းကျင်ရှိအရင်းအမြစ်များ- ရွာပတ်ဝန်းကျင်ရှိသစ်တောများမှထင်းထုတ်ယူသုံးစွဲနိုင်ပါသည်။ ဝါးများခုတ်ယူသုံးစွဲနိုင်ပါသည်။ကျေးရွာ၏အနီးတွင်မူးချောင်းရှိ၍ သဲများရရှိနိုင်ပြီး ရွာ၏ မြောက်ဘက်နှင့် တောင်ဘက်တွင် စာကျက်မြေများရှိခြင်းကြောင့် တိရိစ္ဆာန်များ လွတ်ကျောင်းနိုင်ပါသည်။ မူးမြစ်အတွင်းမှ ကျောက်များကို ရယူသုံးစွဲနိုင်ပါသည်။

စီးပွားရေးလုပ်ကိုင်စားသောက်ရသောအရင်းအမြစ်-လယ်ယာမြေများအသုံးပြု၍ စပါး၊ပဲအမျိုးမျိုး၊ နှမ်း ၊စသည်တို့ကိုစိုက်ပျိုးနိုင်သည်။စားကျက်မြေများတွင်ကျွဲ၊နွားများမွေးမြူနိုင်ပါသည်။ မြေလွတ်မြေရိုင်းများ ပေါများသော်လည်း နှစ်ရှည်ပင်စီးပွားဖြစ်စိုက်ပျိုးနိုင်ခြင်းမရှိပါ။





အကြောင်းအရင်းများ/ အခက်အခဲများ

၁	အုပ်စုဆေးပေးခန်း ပြန်လည်မပြင်ဆင်နိုင်ခြင်း	၂	ကျောင်းသားဦးရေနှင့် အိမ်သာမလုံလောက်ခြင်း	၃	မူကြိုကျောင်းမရှိခြင်း
၄	ဆေးပန်းပြင်ပြီးချိန်တွင်	၅	ရွာတွင်းလမ်းတံတားများ မကောင်းမွန်ခြင်း	၆	စာကြည့်တိုက်မရှိခြင်း

အကျိုးဆက်များ

- ၁ ကျေးရွာအုပ်စုအတွင်းရှိကျေးရွာများမှ ကျန်းမာရေးစောင့်ရှောက်မှု လက်လှမ်းမီလာစေရန်
- ၂ ကျောင်းသားဦးရေ နှင့် ယင်လုံအိမ်သာ လုံလောက်မှုရှိလာ
- ၃ မိမိကျေးရွာအတွင်းမူကြိုကျောင်းရှိလာ၍ မူကြိုကျောင်းတက်လာနိုင်
- ၄ ဆေးပေးခန်းတွင် လိုအပ်နေသေးသော ယင်လုံအိမ်သာဆောက်လုပ်လာနိုင်
- ၅ သက်ကြီးရွယ်အိုနှင့် ကလေးများ သွားလာရလွယ်ကူလာနိုင်
- ၆ စာကြည့်တိုက်ရှိလာခြင်းကြောင့် ဗဟုသုတရှာမှီရာနေရာလက်လှမ်းမီလာခြင်း

ဖြေရှင်းနည်းလမ်း

- ၁ ဆေးပေးခန်းပြုပြင်ခြင်း
- ၂ စာသင်ကျောင်းအိမ်သာ ဆောက်လုပ်ခြင်း
- ၃ မူကြိုကျောင်းဆောက်လုပ်ခြင်း
- ၄ ဆေးပေးခန်းအိမ်သာဆောက်လုပ်ခြင်း
- ၅ ရွာတွင်းလမ်းတံတားဆောက်လုပ်ခြင်း
- ၆ ကျေးရွာစာကြည့်တိုက်ဆောက်လုပ်ခြင်း



အကြောင်းအရင်းများ/ အခက်အခဲများ

၁	အုပ်စုဆေးပေးခန်း ပြန်လည်မပြင်ဆင်နိုင်ခြင်း	၂	ကျောင်းသားဦးရေနှင့် အိမ်သာမလုံလောက်ခြင်း	၃	မူကြိုကျောင်းမရှိခြင်း
၄	ဆေးပန်းပြင်ပြီးချိန်တွင်	၅	ရွာတွင်းလမ်းတံတားများ မကောင်းမွန်ခြင်း	၆	စာကြည့်တိုက်မရှိခြင်း

အကျိုးဆက်များ

- ၁ ကျေးရွာအုပ်စုအတွင်းရှိကျေးရွာများမှ ကျန်းမာရေးစောင့်ရှောက်မှု လက်လှမ်းမီလာစေရန်
- ၂ ကျောင်းသားဦးရေ နှင့် ယင်လုံအိမ်သာ လုံလောက်မှုရှိလာ
- ၃ မိမိကျေးရွာအတွင်းမူကြိုကျောင်းရှိလာ၍ မူကြိုကျောင်းတက်လာနိုင်
- ၄ ဆေးပေးခန်းတွင် လိုအပ်နေသေးသော ယင်လုံအိမ်သာဆောက်လုပ်လာနိုင်
- ၅ သက်ကြီးရွယ်အိုနှင့် ကလေးများ သွားလာရလွယ်ကူလာနိုင်
- ၆ စာကြည့်တိုက်ရှိလာခြင်းကြောင့် ဗဟုသုတရှာမှီရာနေရာလက်လှမ်းမီလာခြင်း

ဖြေရှင်းနည်းလမ်း

- ၁ ဆေးပေးခန်းပြုပြင်ခြင်း
- ၂ စာသင်ကျောင်းအိမ်သာ ဆောက်လုပ်ခြင်း
- ၃ မူကြိုကျောင်းဆောက်လုပ်ခြင်း
- ၄ ဆေးပေးခန်းအိမ်သာဆောက်လုပ်ခြင်း
- ၅ ရွာတွင်းလမ်းတံတားဆောက်လုပ်ခြင်း
- ၆ ကျေးရွာစာကြည့်တိုက်ဆောက်လုပ်ခြင်း



၇။ ပြီးစားပေးအပ်အပ်ပြုလောင်း (Matrix Ranking)

(ဆေးစစ်မှု)

အမှတ်	အမည်	အမျိုးအမည်	အသက်	အခြား	အခြား	အခြား	အခြား	အခြား	အခြား
၁	အောင်ကျော်	အထက်တန်း	၁၆	၁	၁	၁	၁	၁	၁
၂	အောင်ကျော်	အထက်တန်း	၁၆	၁	၁	၁	၁	၁	၁
၃	အောင်ကျော်	အထက်တန်း	၁၆	၁	၁	၁	၁	၁	၁
၄	အောင်ကျော်	အထက်တန်း	၁၆	၁	၁	၁	၁	၁	၁
၅	အောင်ကျော်	အထက်တန်း	၁၆	၁	၁	၁	၁	၁	၁
၆	အောင်ကျော်	အထက်တန်း	၁၆	၁	၁	၁	၁	၁	၁
၇	အောင်ကျော်	အထက်တန်း	၁၆	၁	၁	၁	၁	၁	၁



စီမံကိန်းပထမနှစ်တွင် ဆေးပေးခန်းပြုပြင်ခြင်းလုပ်ငန်းကို ရံပုံငွေ သိန်း၆၅ခန့်ဖြင့် ကျေးရွာ လူထုပူးပေါင်း ၍ လုပ်ငန်းအကောင်အထည်ဖော် ဆောင်ရွက်ပြီးစီးခဲ့ပါသည်။

စီမံကိန်းဒုတိယနှစ်တွင် တင်းဂါးချောင်း ကျေးရွာအနေဖြင့် မူကျောင်းဆောင်သစ် နှင့် စာသင်ကျောင်း အိမ်သာဆောက်လုပ်ခြင်း လုပ်ငန်းများတို့ကို အကောင်အထည်ဖော်ဆောင်ရွက်သွားမည်ဖြစ်သည်။

ညောင်စိုက်ကျေးရွာအနေဖြင့် စာသင်ကျောင်းဆောင်သစ် ဆောက်လုပ်ခြင်း လုပ်ငန်း ကို သိန်း၁၉၀ ကျော် ဖြင့် အကောင်အထည်ဖော်ဆောင်ရွက်မည်ဖြစ်သည်။

လှည်းဘွဲ့ကျေးရွာအနေဖြင့် စာသင်ကျောင်းပြုပြင်ခြင်း နှင့် တံတား၂စင်းပြုပြင်ခြင်း လုပ်ငန်းများကို သိန်း ၂၀၀ကျော်ဖြင့် အကောင်အထည်ဖော်ဆောင်ရွက်သွားမည်ဖြစ်သည်။

သင်ပေါင်းကျင်း ကျေးရွာအနေဖြင့် စာသင်ကျောင်းတိုးချဲ့ဆောင် ဆောက်လုပ်ခြင်း တို့ကို ဆောင်ရွက်သွား မည်ဖြစ်ပြီး စီမံကိန်း ဒုတိယနှစ်ကာလတွင် ကျေးရွာအုပ်စုထောက်ပံ့ငွေအားဖြင့် သိန်း ၆၀၀ ရရှိသည်။

စီမံကိန်းတတိယနှစ်တွင် သင်ပေါင်းကျင်း၊ အုံးပြင်၊ နောင်မူး၊ ကျေးရွာတို့မှ ကျေးရွာမှ ရွေးချယ်ထားသော ဦးစားလုပ်ငန်း အဆင့်အလိုက် အကောင်အထည်ဖော်ဆောင်ရွက်သွားမည်ဖြစ်သည်။

စတုတ္ထနှစ်တွင် ကြိုးကြာဝင်း၊ နောင်ရင်း၊ ကျောက်ဦးကျေးရွာတို့မှ ကျေးရွာမှ ရွေးချယ်ထားသော ဦးစားလုပ်ငန်း အဆင့်အလိုက် အကောင်အထည်ဖော်ဆောင်ရွက်သွားမည်ဖြစ်သည်။



၈။ ဗင်းပုံစံကိုသုံးပြု၍ အဖွဲ့အစည်းများချိတ်ဆက်မှု နှင့် သုံးသပ်ချက်





သုံးသပ်ချက်

ကျေးရွာအတွင်းရှိအဖွဲ့အစည်းများ

ကျေးရွာလူထုနှင့် အဖွဲ့အစည်းများ ချိတ်ဆက်ဆောင်ရွက်နေသည့် အနေအထားမှာ အုပ်ချုပ်ရေးအဖွဲ့၊ ကျောင်းကော်မတီအဖွဲ့၊ အမျိုးသား၊အမျိုးသမီးများအဖွဲ့၊ ကျေးရွာစီမံကိန်းအထောက်အကူပြုကော်မတီ၊ ဂေါပက၊ ဓမ္မစကြာအဖွဲ့၊ ရပ်မိရပ်ဖအဖွဲ့များနှင့်ကျေးရွာဖွံ့ဖြိုးတိုးတက်ရေး ကျေးရွာအကျိုးပြုလုပ်ငန်းများ ချိတ်ဆက်ဆောင်ရွက်ကြပါသည်။

ကျေးရွာပြင်ပအဖွဲ့အစည်းများ

ကျေးရွာပြင်ပရှိ အဖွဲ့အစည်းများနှင့် ချိတ်ဆက်ဆောင်ရွက်နေမှု အနေအထားမှာ မြို့နယ်အထွေထွေ အုပ်ချုပ်ရေးဦးစီးဌာန၊ ပညာရေးဌာန၊ ကျန်းမာရေးဌာန၊ ကျေးလက်ဒေသဖွံ့ဖြိုးတိုးတက်ရေး ဦးစီးဌာန၊ လူထုဗဟိုပြုစီမံကိန်း၊ တိ/မွေးကုသစ်တော၊သမ၊ စိုက်ပျိုးရေး၊ မြေစာရင်းဌာနများနှင့် ချိတ်ဆက်ဆောင်ရွက်မှုရှိပြီး ကျေးရွာသား များအနေဖြင့် သက်ဆိုင်ရာကဏ္ဍအလိုက် လိုအပ်သောအကူအညီ တောင်းခံမှုမှာ မရှိသလောက်နည်းပါး ပါသည်။

အစည်းအဝေးမှတ်တမ်း နှင့် စစ်ဆေးရမည့်အချက်များ

၁။ အမျိုးသမီးကဏ္ဍ အစည်းအဝေးမှတ်တမ်း

ကျေးရွာမိတ်ဆက်အစည်းအဝေးပြုလုပ်ရန် ဖိတ်ကြားရာတွင် အစည်းအဝေးတွင် အမျိုးသမီး အချိုးညီစွာ ပါဝင်ရန် သက်ဆိုင်ရာ ကော်မတီသို့ ပြောကြားခဲ့ပါသည်။ ပထမအကြိမ် မိတ်ဆက်အစည်းအဝေးတွင် အစည်းအဝေးတိုင်းတွင် အမျိုးသမီးများ အချိုးညီစွာ တက်ရောက်ရန် ပြောကြားခဲ့ပါသည်။ အစည်းအဝေး တိုင်းတွင်လည်း အမျိုးသမီးများမှ ပြောကြားလိုသော အချက်များကို လွတ်လပ် ပွင့်လင်းစွာ ပြောဆိုခွင့် ရှိကြောင်းကိုလည်း ပြောကြားထားပါသည်။ ကျေးရွာအုပ်စုအဆင့်တွင် နှစ်စဉ်ပြုလုပ်သော လုပ်ငန်းများတွင် အမျိုးသမီးများမှ တင်ပြဆောင်းဆိုထားသော လုပ်ငန်းတစ်ခုပါဝင်ရမည် ဖြစ်ကြောင်းကိုလည်း ပြောကြား ခဲ့ပါသည်။ လုပ်ငန်းခွဲများ အကော်အထည်ဖော် ဆောင်ရွက်ရာတွင်လည်း လူထုလုပ်အားဖြင့် ဆောင် ရွက်သော လုပ်ငန်းများ ဖြစ်ပါက တူညီသော လုပ်ငန်းအတွက် တူညီသော လုပ်အားခများ ပေးချေရ မည်ကိုလည်း ပြောကြားခဲ့ပါသည်။ စီမံကိန်း၏ ကဏ္ဍတိုင်းတွင် အမျိုးသမီးများ အခန်းကဏ္ဍကို ထည့်သွင်းထားပြီး အမျိုးသား/ အမျိုးသမီး ခွဲခြားမှုများ မရှိစေရန် ရည်ရွယ်ထားသည်ကို ရှင်းလင်းပြောကြား မှုများ ပြုလုပ်ခဲ့ပါသည်။ အမျိုးသမီးများ၏ဦးဆောင်နိုင်မှု နှင့် စီမံခန့်ခွဲမှု စွမ်းရည်များ တိုးတက်လာစေရန် အတွက် ကော်မတီများထဲတွင် အမျိုးသမီးများ (၅၀%) ပါဝင်ရမည်ဖြစ်ပါသည်။ ဆပ်ကော်မတီ တစ်ခုတိုင်းတွင်လည်း အနည်းဆုံး အမျိုးသမီး တစ်ဦးပါဝင်ရမည်ဖြစ်ပါသည်။ ကော်မတီထဲတွင် ပါဝင်သော အမျိုးသမီးများသည် တင်ပြဆွေးနွေးမှုများ ပြုလုပ်ခြင်း၊ ဆုံးဖြတ်ချက်များချခြင်း စသည်တို့ကို ပြုလုပ် ရမည်ဖြစ်ပါသည်။ အမျိုးသားများမှလည်း ပံ့ပိုးကူညီပေးရမည်ဖြစ်ပါသည်။ ဒုတိယအကြိမ်အစည်း အဝေးတွင် အမျိုးသမီးများသည် မိမိတို့၏ လိုအပ်ချက် အခက်အခဲများကို လွတ်လပ်စွာဆွေးနွေးနိုင်ရန်အတွက် အမျိုးသမီးသီးသန့် အုပ်စုများဖွဲ့၍ အခက်အခဲများ ဖော်ထုတ်ခြင်းလုပ်ငန်းကိုလည်း လုပ်ကိုင်ခဲ့ပါသည်။



၂။ ကျေးရွာမိတ်ဆက် အစည်းအဝေးတွင်အမျိုးသမီး ကဏ္ဍအတွက် စောင့်ကြည့်စစ်ဆေးရမည့်အချက်များ

မေးမြန်းသည့်ရက်။

ရက်စွဲ - ၂၉ .၀၁.၂၀၁၆

စဉ်	အကြောင်းအရာ	တွေ့ရှိချက်		မှတ်ချက်
		✓	X	
၁	အစည်းအဝေးတက်ရောက်လူသူများအား ကျား၊မ ရေးရာ အခြေခံသဘောတရားများကို ရှင်းလင်းဆွေးနွေးခဲ့ပါသလား။	✓		
၂	စီမံကိန်းတွင် ပါဝင်သော ကျား၊မရေးရာ အကောင်အထည်ဖော်ရေး လိုအပ်ချက် (၅)ချက်ကို ရှင်းလင်းပြခဲ့ပါသလား။	✓		
၃	အစည်းအဝေးများခေါ်ယူရာတွင်အမျိုးသား/သမီးများအချိုးညီစွာတက်ရောက်နိုင်ရေးအတွက် အသိပေးတိုက်တွန်း စည်းရုံးခဲ့တာမျိုး ရှိပါသလား။	✓		
၄	အမျိုးသမီးများ၏ စကားသံများ၊ ပြောဆိုနိုင်ခွင့်များ ပိုမိုထွက်ပေါ်လာအောင် ဖန်တီးပေးခဲ့ပါသလား။	✓		
၅	ဆပ်ကော်မတီဖွဲ့ များဖွဲ့စည်းရာတွင်အမျိုးသမီးများနှင့်ပါဝင်ဖွဲ့စည်းရေး၊ပူးပေါင်းပါဝင်ရေး၊ဦးဆောင်နိုင်ရေးအတွက်တွန်းအားပေးကူညီဆောင်ရွက်ခဲ့ပါသလား။	✓		
၆	အစည်းအဝေးကို အမျိုးသား/သမီးများ အလွယ်တကူပါဝင်တက်ရောက်နိုင်သော အချိန်နှင့်နေရာများကိုရွေးချယ်ခြင်း၊ထည့်သွင်းစဉ်းစားဆောင်ရွက်ခြင်းများတို့ကိုလုပ်ဆောင်ခဲ့ပါသလား။	✓		
၇	လူနည်းစု/ဆင်းရဲ/နွမ်းပါး/ထိခိုက်လွယ်သောအုပ်စုများကို အစည်းအဝေးမစတင်မှီ အချိန်များက ရှာဖွေဖော်ထုတ်ခဲ့တာမျိုးများ ရှိပါသလား။	✓		
၈	လူနည်းစု/ဆင်းရဲ/နွမ်းပါး/ထိခိုက်လွယ်သော အမျိုးသား/သမီးများထဲမှ အချို့ကို အစည်းအဝေးတက်ရောက်နိုင်အောင် ဖိတ်ကြားဆောင်ရွက်မှုမျိုး ရှိခဲ့ပါသလား။	✓		
၉	လူနည်းစု/ဆင်းရဲ/နွမ်းပါး/ထိခိုက်လွယ်သောအမျိုးသား/သမီးများနှင့် ကြုံတွေ့နေရသောအခတ် အခဲများကို သင်ဆွေးနွေး မေးမြန်းခဲ့တာမျိုး ရှိပါသလား။	✓		
၁၀	အမျိုးသမီးများ ပြောဆိုတင်ပြနိုင်အောင် အချိန်ပေးရန်၊ ကြိုတင်စီစဉ်ဆောင် ရွက်မှုမျိုးများ ဆောင်ရွက်ခဲ့တာများ ရှိပါသလား။	✓		
၁၁	စီမံကိန်းလုပ်ငန်းခွဲများရှာဖွေဖော်ထုတ်ရာတွင်အမျိုးသား/သမီးများသီးခြားဆွေးနွေးဖော်ထုတ် ဆောင်ရွက်ခဲ့တာမျိုး ရှိပါသလား။	✓		
၁၂	ကျေးရွာစီမံကိန်း အထောက်အကူပြုကော်မတီများဖွဲ့စည်းရာတွင် အမျိုးသမီး၊ အမျိုးသား အချိုးညီမျှစွာ (၅၀ : ၅၀) ဖွဲ့စည်းနိုင်ခဲ့ပါသလား။ မဖွဲ့စည်းနိုင်ခဲ့ပါက မှတ်ချက်တွင် ရှင်းလင်းပါ။	✓		
၁၃	ဆပ်ကော်မတီများတွင် အနည်းဆုံး အမျိုးသမီးအဖွဲ့ဝင် တစ်ဦးနှုန်းဖြင့် ပါဝင်ဖွဲ့စည်းနိုင်ခဲ့ပါသလား။ မဖွဲ့စည်းနိုင်ခဲ့ပါက မှတ်ချက်တွင် ရှင်းလင်းပါ။	✓		



၁၄	ကျေးရွာ/ကျေးရွာအုပ်စု ဖွံ့ဖြိုးရေးစီမံချက် များတွင် အမျိုးသမီးများ ရွေးချယ်ဆုံးဖြတ်သည့်လုပ်ငန်းစီမံချက် အနည်းဆုံးတစ်ခုပါဝင်နိုင်ရေးအတွက် စည်းရုံး ဆွေးနွေးမှုများ ပြုလုပ်ဆောင်ရွက်ခဲ့ပါသလား။	✓		
၁၅	တက်ရောက်လာသူများအား အမျိုးသမီးများ၏ လိုအပ်ချက်များကို ဖြည့်ဆည်းပေးနိုင်ရန် အမျိုးသမီးများရွေးချယ်လိုက်သော ဦးစားပေးရွေးချယ်မှုများကို ထောက်ပံ့ပေးသွားမည်ဖြစ်ကြောင်း အသိပေးပြောကြားခဲ့ပါသလား။	✓		
၁၆	ရွေးချယ်လိုက်သော စီမံကိန်းလုပ်ငန်းခွဲများသည် ဒေသတွင်းမှာရှိသော လူနည်းစု/ဆင်းရဲ/နွမ်းပါး/ထိခိုက်လွယ် အုပ်စုများအပေါ် မည်သို့အကျိုးပြုနိုင် မည်ဖြစ်ကြောင်း ရှင်းလင်းပြောကြားခြင်း၊ မှတ်တမ်းတင်ခြင်းများတို့ကို ဆောင်ရွက်ခဲ့ပါသလား။	✓		
၁၇	ကျေးရွာအုပ်စုအဆင့် အစည်းအဝေးပြုလုပ်ရာတွင် အုပ်စု စီ/ထောက် ကော်မတီဝင်များကို ကျား၊မ ရေးရာလိုအပ်ချက်များ အကြောင်းကိုရှင်းလင်းပြော ကြားခဲ့ပါသလား။	✓		
၁၈	ကျေးရွာအုပ်စုအဆင့် အစည်းအဝေးပြုလုပ်ရာတွင် အုပ်စု စီ/ထောက် ကော်မတီဝင်များအားလုံး တက်ရောက်နိုင်မှု ရှိ/မရှိ စစ်ဆေးခဲ့ပါသလား။ မတက်ရောက်နိုင်ခဲ့ပါက မှတ်ချက်တွင် ရှင်းလင်းပါ။	✓		



သုံးသပ်ချက်

ရပ်ရေးရွာရေးတွင်ပူးပေါင်းပါဝင်မှု ရပ်ရေးရွာရေးတွင် ပူးပေါင်းပါဝင်မှု တွင် အမျိုးသားများက အမျိုးသမီးများထက်ပို၍ ပါဝင်ကြောင်းတွေ့ရှိရပါသည်။ ပူးပေါင်းပါဝင်မှု အဆင့်တိုးရန် လိုအပ်နေ ပါသေးသည်။

ဝင်ငွေရရှိ အမျိုးသမီးများ၏ ဝင်ငွေရရှိမှုမှာ အမျိုးသားများအောက် အဆင့်(၄)အထိ ရောက်ရှိနေပြီး အမျိုးသားများသာ ဝင်ငွေပိုရရှိနေသည့် အနေအထားတွေ့ရပါသည်။ အမျိုးသားများက အပြင်ထွက် စီးပွားရှာ နေချိန်တွင် အမျိုးသမီးများက အိမ်မှုကိစ္စ၊ သားသမီးကိစ္စများ ဆောင်ရွက်နေရသောကြောင့်ဖြစ်ပါသည်။ ထို့ကြောင့် အမျိုးသမီးများ၏ ဝင်ငွေနှင့်အလုပ်အကိုင် အခွင့်အလမ်းရရှိရေး ဆောင်ရွက်ရန်လိုအပ်ပါသည်။

အလုပ်အကိုင်အခွင့်အလမ်း

အလုပ်အကိုင်အခွင့်အလမ်းရရှိမှုတွင်အမျိုးသမီး ကပိုမိုနေပြီး စိုက်ပျိုးရာသီပြီးချိန်အမျိုးသားများက မြို့နယ် ပြင်ပသို့သွားရောက်လုပ်ကိုင်နေကြ၍ဖြစ်ပါသည်။ အမျိုးသမီးခေါင်းဆောင်များ ထွက်ပေါ်လာစေရန်ဖြစ် သည်။

ပညာတတ်မြောက်မှု

နောင်မှ ကျေးရွာ အနေဖြင့် ပညာသင်ကြားခွင့်နှင့် ပညာတတ်မြောက်မှုတွင် အမျိုးသားများ အခွင့် အရေး ရရှိသည် ကိုတွေ့မြင်ရပါသည်။ ကျေးရွာတွင် မူလတန်းကျောင်းရှိပြီး အခြေခံ ပညာရေးကို လက်လှမ်း မီသည့် အနေအထား ရှိပါသည်။

အရင်းအမြစ်အပေါ်လက်လှမ်းမီမှု

အရင်းအမြစ်အပေါ်အမှီပြု၍ အသက်မွေးဝမ်းကြောင်းပြုနိုင်မှုမှာအမျိုးသားများတာတွေ့ရသည်။ အကြောင်းမှာ တောတောင်များအမှီပြု၍ လုပ်ဆောင်သော လုပ်ငန်းများက အမျိုးသမီးများထက် အမျိုးသားများက ပိုမို လုပ်ကိုင်နိုင်ခြင်းကြောင့်ဖြစ်ပါသည်။

ရပ်ရေးရာရေးတွင် ခေါင်းဆောင်မှု

ရပ်ရေးရွာရေး ကိစ္စများတွင်အရေးပါမှုနှင့် ဆုံဖြတ်ချက်ချသည့်နေရာများတွင် အမျိုးသမီးများ၏ အဆင့် နေရာသည် များစွာကွာဟမှုရှိနေပြီးတန်းတူမှုမရရှိသေးပါ။ ထို့ကြောင့် အမျိုးသမီးများအား နေရာပေးမှုမှာ အစဉ်အလာအရ အမျိုးသားများက နေရာယူထားပြီး အမျိုးသမီးများကလည်း နေရာယူ တတ်ရန် နှင့် စွမ်းဆောင်ရည်ရှိရန် လိုအပ်နေပါသေးသည်။

အိမ်မှုကိစ္စအပေါ်ဆောင်ရွက်မှု အမျိုးသမီးများတာတွေ့ရပါသည်။ အမျိုးသားများလည်း ပိုင်းကူလုပ်ပေး ရပါမည်။



၁၀။ ပြဿနာ၊ အခွင့်အရေး၊ လက်ရှိအခြေအနေ နှင့် ပြောင်းလဲမှုညွှန်းကိန်း နှင့် အနှစ်ချုပ်

စဉ်	ပြဿနာ	အခွင့်အရေး	လက်ရှိအခြေအနေ	ပြောင်းလဲမှုညွှန်းကိန်း
၁။	ဆေးပေးခန်းပြန် မပြုပြင်နိုင်ခြင်း	ပြန်လည်ပြင်ဆင်ခြင်း	ဆေးပေးခန်း အခန်းကျင်းနေခြင်း	ဆေးပေးခန်း စံချိန်စံညွှန်းနှင့်အညီ ရရှိလာ
၂။	အိမ်သာ မလုံလောက်ခြင်း	တိုးချဲ့ဆောက်လုပ်ခြင်း	လူဦးရေ နှင့် အိမ်သာ မလုံလောက်ခြင်း	ယင်လုံအိမ်သာ ရရှိလာ
၃။	မူကြိုကျောင်းမရှိခြင်း	ရံပုံငွေတောင်းခံခြင်း ပြုပြင်ခြင်း	မူကြိုကျောင်းမတက် ရောက်နိုင်သေးခြင်း	ကျောင်းကြိုအရွယ် များ မူကြိုတက် လာရောက်နိုင်မည်
၄။	အိမ်သာ မရှိခြင်း	တိုးချဲ့ဆောက်လုပ်ခြင်း	အိမ်သာ မဆောက် လုပ်နိုင်ခြင်း	ဆေးပေးခန်းအိမ် သာရရှိလာ
၅။	သွားလာရခက်ခဲနေခြင်း	ပြန်လည်ပြုပြင်ခြင်း ရံပုံငွေတောင်းခံခြင်း	လမ်းများပျက်ဆီးနေခြင်း	ရွာတွင်းလမ်းများပြန် လည်ပြုပြင်ခြင်း
၆။	စာကြည့်တိုက်မရှိခြင်း	ပြန်လည်တည်ဆောက်ခြင်း ရံပုံငွေရှာဖွေခြင်း	စာကြည့်တိုက်မရှိခြင်း	စာကြည့်တိုက်ဆောက် လုပ်ခြင်း



၁၁။ ကျေးရွာအိမ်မက်ပြမြေပုံ နှင့် သုံးသပ်ချက်

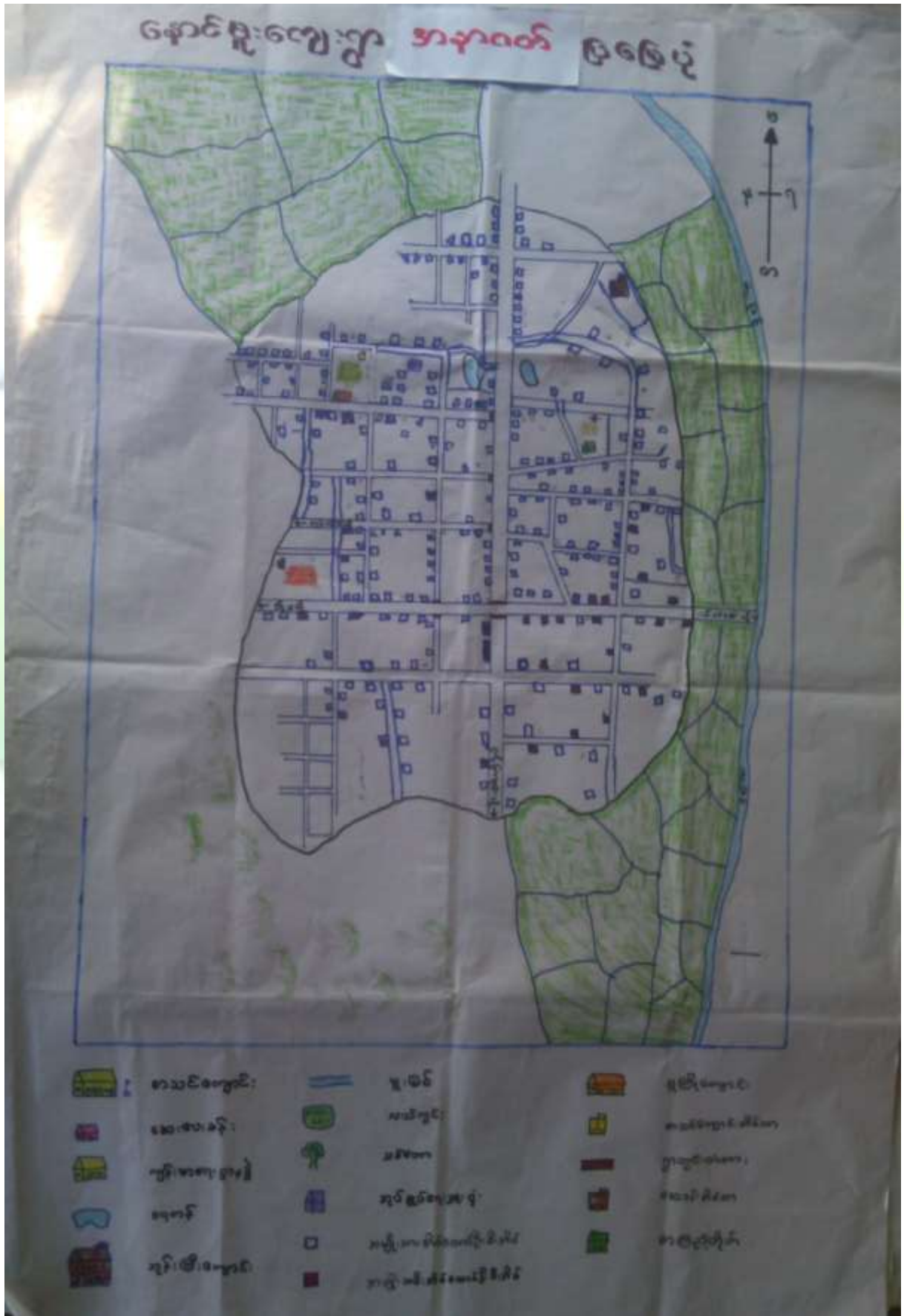



သုံးသပ်ချက်

ရွာတွင်းလမ်းများ ကိုကျောက်ခင်းလမ်းများပြုလုပ်ခြင်း၊ တံတားများ ပြုပြင်ထားခြင်းကြောင့် ရာသီမရွေး သွားလာနိုင်မည်။ ကျေးရွာတွင်းရှိလမ်းများကို ပြင်ခြင်း၊ ရေမြောင်းများ ပါဝင်မည်။ သောက်ရေ တွင်းများ ရရှိခြင်း၊ စာသင်ကျောင်းကောင်းမွန်စွာရရှိခြင်း။ လမ်းပန်းဆက်သွယ်ရေးများ ကောင်းမွန်ခြင်း စာကြည့် တိုက်ဆောက်၍ ပညာရေး ဗဟုသုတများ ပြည့်စုံခြင်း စီးပွားရေးလုပ်ငန်းများ တိုးတက်လာ သောကြောင့် လူနေထိုင်မှုစနစ်မှု များတိုးတက်လာမည်။ ကျေးရွာဈေးများရရှိ၍ အလွယ်တကူ ဝယ်ယူ ရောင်းချမှုတွင် အဆင်ပြေလာမည်ဖြစ်သည်။

ကျေးရွာမျှော်မှန်းချက် လေ့ကျင့်ခန်းမှ ရရှိလာသော ရလဒ်

<p>ကျေးရွာ၏ မျှော်မှန်းချက်</p>	<p>ကျေးရွာတွင်းလမ်းများကောင်းမွန်၍ စီးပွားရေး၊ ပညာရေး၊ ကျန်းမာရေး၊ လူမှုရေးများ တိုးတက် ကောင်းမွန်လာရမည်။ ကျေးရွာအမျိုးသမီးများဝင်ငွေရှာဖွေ လာနိုင်ကာ မိသားစုဝင်ငွေတိုးလာကြမည်။ စိုက်ပျိုးရေးနည်းပညာများ၊ မွေးမြူ ရေးနည်းပညာများ၊ အိမ်တွင်းမှု အသက်မွေးဝမ်းကျောင်းနည်းပညာများ၊ စက်ပြင်မှု အတတ်ပညာများ တက်မြောက်လာမှုကြောင့်ဝင် ငွေအခွင့်အလမ်းရရှိကာ စီးပွားရေးများတိုးတက်၍ လူနေမှုအဆင့်အတန်းများ မြင့်မားလာရမည်။</p>
<p>အနာဂတ်တွင် ကျေးရွာပိုမိုဖွံ့ဖြိုး တိုးတက်ရန် ကျေးရွာသားများ၏ မျှော်မှန်းထားရှိမှု</p>	<p>လူထုဗဟိုပြုစီမံကိန်း၏ လူထုသို့တိုက်ရိုက်ထောက်ပံ့ငွေကို အသုံးပြု၍ ကျေးရွာတွင်းလမ်းများကောင်းမွန်လာအောင်ကျေးရွာတွင်းကျောက်ချောလမ်းအ ဆင့်ဖြစ်ချင်ပါသည်။ စီမံကိန်းမှအကောင်အထည်မဖော်နိုင်သော လုပ်ငန်းများကို သက်ဆိုင်ရာဌာနဆိုင်ရာများနှင့်ချိတ်ဆက်လုပ်ကိုင်မှုများပြုလုပ်မည်။ ရွာချင်းဆက် လမ်းများ၊ ရွာတွင်းလမ်းများ ကောင်းမွန်လာခြင်း၊ စာကြည့်တိုက် ဆောက်ခြင်း ကျေးရွာဈေးများ တည်ဆောက်ခြင်းဖြင့် ကျေးရွာဖွံ့ဖြိုးတိုးတက်လာမည်ဖြစ်သည်။ သောက်ရေတွင်းများတူးဖော်ခြင်း ဖြင့်ကလေးများ ရေခပ်ရ အဆင်ပြေခြင်း။ မြို့နယ်အတွင်းသို့ အစိုးရမဟုတ်သော အဖွဲ့အစည်းများ ဝင်ရောက်မှုများရှိပါက ကျေးရွာလို အပ်ချက်များကိုတင်ပြ၍ စီမံကိန်းလုပ်ငန်းများ အကောင်အထည်ဖော် ဆောင်ရွက်မည်။ ကျေးရွာအတွင်းရှိ မသန်စွမ်းသူများအတွက် ထောက်ပံ့ ပေးနိုင်သော အဖွဲ့အစည်းများနှင့်ချိတ် ဆက်ဆောင်ရွက်ပေးနိုင်မည်။</p>



၇။ ကော်မတီဝင်များရွေးချယ်ခြင်းနှင့်ကျေးရွာဖွံ့ဖြိုးရေးအစီအစဉ်ဆောင်ရွက်မှုမှတ်တမ်းဓါတ်ပုံများ



အမျိုးသားအုပ်စု၏ မှတ်တမ်းဓါတ်ပုံ



အမျိုးသမီးအုပ်စု၏ မှတ်တမ်းဓါတ်ပုံ



လူငယ်အုပ်စု၏ မှတ်တမ်းဓါတ်ပုံ



ထိခိုက်လွယ်အုပ်စုများ၏ မှတ်တမ်းဓါတ်ပုံ



စေတနာ့ဝန်ထမ်းများ ရွေးချယ်ခြင်း မှတ်တမ်းခါတ်ပုံ



ကော်မတီရွေးချယ်ခြင်း မှတ်တမ်းခါတ်ပုံ



ဖွံ့ဖြိုးရေးအစီအစဉ်ရေးဆွဲခြင်း မှတ်တမ်းဓာတ်ပုံ



ဖွံ့ဖြိုးရေးအစီအစဉ်ရေးဆွဲခြင်း မှတ်တမ်းဓာတ်ပုံ



စီမံကိန်း ပထမနှစ် လုပ်ငန်းခွဲ၏မပြုလုပ်မီ မှတ်တမ်းဓာတ်ပုံ



စီမံကိန်း ပထမနှစ် လုပ်ငန်းခွဲ၏မပြုလုပ်မီ မှတ်တမ်းဓာတ်ပုံ



၉။ ပုံစံ ၈-၁။ ကျေးရွာအချက်အလက်

ပုံစံ - ၈-၁ - ကျေးရွာ အချက်အလက် (FORM PC 1)

လမ်းညွှန်ခွက်/ ကျေးရွာတစ်ရွာသို့ ပထမဆုံး မိတ်ဆက်ခရီးသွားရောက်သောအခါ လူထုစည်းရုံးရေးမှူးသည် ကျေးရွာခေါင်းဆောင်များအား ကျေးရွာအချက်အလက်များကို မေတ္တာရပ်ခံ၍တောင်းခံရမည်။ ဤအချက်အလက်များကို စီမံကိန်းမိတ်ဆက်အစည်းဝေးတိုင်ပင် တောင်းခံရမည်။ စီမံကိန်းမိတ်ဆက်အစည်းဝေးတွင် ဤအချက်အလက်များအား စစ်ဆေးပြီး မှန်ကန်အောင်ပြုလုပ်ရမည်။ ငြီးနောက်တွင် လူထုစည်းရုံးရေးမှူးမှ သတင်းအချက်အလက်ထံသို့ Tablets မှတစ်ဆင့် ဖြည့်သွင်းရမည်။			
ရာခိုင်နှုန်းအမည် ဦး ဆန်း ငွေ	ရင်းနှီးမြှုပ်နှံမှု	စည်းရုံးရေးမှူးအမည် ဦး ဂွေ ခင် နောင်	
မြည်နယ်/ တိုင်းဒေသကြီး စစ်ကိုင်း	မြို့နယ် ပဇာနည်ဘူ	ကျေးရွာအုပ်စု နောင်စု	ကျေးရွာ နောင်စု

(က) လူဦးရေ

တိုင်းရင်းသား	အိမ်ထောင်စုပေါင်း	ကိုးကွယ်သည့်ဘာသာ	အိမ်ထောင်စုပေါင်း
၁။ ဗမာ	၅၅၀	၁။ ဗုဒ္ဓ	၅၅၀
၂။		၂။	
၃။		၃။	
၄။ အခြားတိုင်းရင်းသား လူမျိုးစုများ		၄။	

လူဦးရေ	ကျား (အရေအတွက်)	မ (အရေအတွက်)
အိမ်ထောင်စုဦးရေ	၅၅၀	၅၅၀
	၅၅၀	၅၅၀

(ခ) ကျေးရွာရှိ အခြေခံ အဆောက်အအုံ (Facilities)

ပညာရေး	ခြေခံ	ကျန်းမာရေး	ခြေခံ	ဘာသာရေး	ခြေခံ
အထက်တန်းကျောင်း	<input type="checkbox"/>	ဆေးရုံ	<input type="checkbox"/>	ဘုရား/ဓေတီ	<input checked="" type="checkbox"/>
အလယ်တန်းကျောင်း	<input checked="" type="checkbox"/>	ကျန်းမာရေးဌာန	<input type="checkbox"/>	ဘုန်းကြီးကျောင်း	<input checked="" type="checkbox"/>
မူလတန်းကျောင်း	<input type="checkbox"/>	ကျန်းမာရေးဌာနခွဲ	<input checked="" type="checkbox"/>	ဟိန္ဒူဘုရားကျောင်း	<input type="checkbox"/>
မူကြိုကျောင်း	<input checked="" type="checkbox"/>	ဆေးပေးခန်း	<input type="checkbox"/>	ခရစ်ယာန်ဘုရားကျောင်း	<input type="checkbox"/>
အခြား	<input type="checkbox"/>	အခြား	<input type="checkbox"/>	ဗလီ	<input type="checkbox"/>
				အခြား	<input type="checkbox"/>
မှတ်ချက်		မှတ်ချက်		မှတ်ချက်	

(ဂ) ကျွမ်းကျင်သူများမှတ်တမ်း ၊ ကျေးရွာတွင်နေထိုင်သော သို့မဟုတ် တခြားရွာမှလာရောက်သောကျွမ်းကျင်သူများ

ပညာရေး	နေထိုင်	လည်ပတ်	ကျန်းမာရေး	နေထိုင်	လည်ပတ်	တည်ဆောက်ရေး	နေထိုင်	လည်ပတ်
မူလတန်း/ပြင်ဆရာ/ဆရာမ	<input checked="" type="checkbox"/>	<input checked="" type="checkbox"/>	ဆရာဝန်	<input type="checkbox"/>	<input type="checkbox"/>	လက်သမား	<input checked="" type="checkbox"/>	<input type="checkbox"/>
အလယ်တန်း/ပြင်ဆရာ/ဆရာမ	<input checked="" type="checkbox"/>	<input checked="" type="checkbox"/>	လ/ထကျန်းမာရေးမှူး	<input type="checkbox"/>	<input type="checkbox"/>	ပန်းချီ	<input checked="" type="checkbox"/>	<input type="checkbox"/>
အထက်တန်း/ပြင်ဆရာ/ဆရာမ	<input type="checkbox"/>	<input type="checkbox"/>	အမျိုးသမီးကျန်းမာရေးဆရာမ	<input type="checkbox"/>	<input checked="" type="checkbox"/>	လျှပ်စစ်ဆိုင်ရာ	<input type="checkbox"/>	<input type="checkbox"/>
မူကြိုဆရာ/ဆရာမ	<input checked="" type="checkbox"/>	<input type="checkbox"/>	အရဲသား/မှူး	<input type="checkbox"/>	<input checked="" type="checkbox"/>	ရေပိုက်သွယ်သူ	<input type="checkbox"/>	<input type="checkbox"/>
အခြား	<input type="checkbox"/>	<input type="checkbox"/>	ပြည်သူ့ကျန်းမာရေးလုပ်သား ၁/၂	<input type="checkbox"/>	<input type="checkbox"/>	စက်ပြင်ဆရာ	<input checked="" type="checkbox"/>	<input type="checkbox"/>
မှတ်ချက်			မှတ်ချက်			မှတ်ချက်		



(ဃ) ကျေးရွာသို့ ရောက်ရှိနိုင်သည့်လမ်းအခြေအနေ / ကျေးရွာတစ်ရွာသည် ၎င်း၏ကျေးရွာအုပ်စုနှင့် ဆက်သွယ်ထားသော လမ်းအခြေအနေ (အောက်ပါစံနှုန်းပိုင်းပါ)
 ကျောက်ကြမ်းလမ်း ကတ္တရာလမ်း ကွန်ကရစ်လမ်း မော်တော်ဆိုင်ကယ်လမ်း
 ကျောက်ခင်းလမ်း မြေသားလမ်း လှသွားလမ်း အခြား _____

(င) ကျေးရွာဖွံ့ဖြိုးရေး စီမံကိန်း (Village Development Plan) (အမှန်ဖြစ်ပါ)
 (၁) လူထုဗဟိုပြုစီမံကိန်း မတိုင်မီက ကျေးရွာစီမံကိန်း ရှိသလား ✓
 (၂) ရှိလျှင် မည်သည့်နှစ်က ရေးဆွဲခဲ့သလဲ _____ နှစ်/ မသိပါ
 (၃) မြို့နယ်အတည်ပြုချက် ရရှိထားသလား ✓ နှစ်/ မသိပါ

(စ) ခရီးအကွာအဝေး (Distance)
 (၁) ရွာ (အလယ်) မှ ကျေးရွာအုပ်စု (အလယ်) အကွာအဝေး မိုင်/ဇာလုံ _____ /မသိပါ
 (၂) ဤရွာနှင့် ကျေးရွာအုပ်စုရွာ (အလယ်) သွားချိန်
 ခြောက်သွေ့ရာသီ - ထော်လာရီ/ ဆိုင်ကယ်/ ခြေလျှင်/ မြည်း/ လှေ/ အခြား _____ (-) နာရီ
 မိုးရာသီ - ထော်လာရီ/ ဆိုင်ကယ်/ ခြေလျှင်/ မြည်း/ လှေ/ အခြား _____ (~) နာရီ

(ဆ) သဘာဝဘေး ဤကျေးရွာတွင် ကြော်ငြမ်းကဲ့သို့သော သဘာဝဘေး ကျရောက်ခဲ့မှု
 ✓ ဟုမရှိ မရှိ (ဖော်ပြရန်) _____

(ဇ) ကျေးရွာတွင် ဖွဲ့စည်းထားသော အဖွဲ့အစည်းများ
 လူထုဗဟိုပြုစီမံကိန်းမတိုင်မီ ဤကျေးရွာတွင် ကျေးရွာဖွံ့ဖြိုးရေးအတွက် အစိုးရ(သို့) ရွာသားများကိုယ်တိုင်(သို့) စီမံကိန်းတစ်ခုခုမှ ဖွဲ့စည်းထားသည့် အဖွဲ့အစည်းများရှိပါသလား။

ရာခိုင်နှုန်း အမည် *U Aye*
 ဦးအောင်အောင်

လက်မှတ် ရက်စွဲ 29.1.2016

စည်းရုံးရေးမှူး အမည် *U Nyan Aung*
 ဦးနီအောင်အောင်

လက်မှတ် ရက်စွဲ 29.1.2016



၁၀။ ပုံစံ ၈-၂။ စီမံကိန်းစက်ဝန်းအချိန်ဇယား

ပုံစံ ၈-၂ - စီမံကိန်းစက်ဝန်းအချိန်ဇယား (PC 2)

လယ်ယာချွန်ချက်သက်ဆိုင်ရာလူထုစည်းရုံးရေး/လက်ထောက်နည်းပညာနည်းပညာများမှ စီမံကိန်းစက်ဝန်းအဆင့်တစ်ခုစီ ပြုစီစဉ်ပြီးနောက် အတွက်ပုံစံကိုပြည့်သွင်းရမည်။		စက်ဝန်းအဆင့်တစ်ခုစီ ပြုစီစဉ်ပြီးနောက် အတွက်ပုံစံကိုပြည့်သွင်းရမည်။	
စည်းရုံးရေး/လမ်းညွှန်အဖွဲ့အစည်း အဖွဲ့ဝင် ၅ ဦးထက်ပိုမိုအောင်	စက်ဝန်းအဆင့်တစ်ခုစီ ပြုစီစဉ်ပြီးနောက် အတွက်ပုံစံကိုပြည့်သွင်းရမည်။	စက်ဝန်းအဆင့်တစ်ခုစီ ပြုစီစဉ်ပြီးနောက် အတွက်ပုံစံကိုပြည့်သွင်းရမည်။	စက်ဝန်းအဆင့်တစ်ခုစီ ပြုစီစဉ်ပြီးနောက် အတွက်ပုံစံကိုပြည့်သွင်းရမည်။
၈.၂.၇၀.၁၆	စက်ဝန်းအဆင့်တစ်ခုစီ ပြုစီစဉ်ပြီးနောက် အတွက်ပုံစံကိုပြည့်သွင်းရမည်။	စက်ဝန်းအဆင့်တစ်ခုစီ ပြုစီစဉ်ပြီးနောက် အတွက်ပုံစံကိုပြည့်သွင်းရမည်။	စက်ဝန်းအဆင့်တစ်ခုစီ ပြုစီစဉ်ပြီးနောက် အတွက်ပုံစံကိုပြည့်သွင်းရမည်။
ပြည်နယ်/တိုင်း မြို့နယ်	မြို့နယ်	မြို့နယ်	မြို့နယ်
စီမံကိန်းစက်ဝန်းအဆင့်များ	စတင်သည့်နေ့၊ ပြီးဆုံးသည့်နေ့၊ အချိုးသားအရေအတွက်	စတင်သည့်နေ့၊ ပြီးဆုံးသည့်နေ့၊ အချိုးသားအရေအတွက်	အစည်းအဝေးတွင်တက်ရောက်သူအရေအတွက်
၁. ကျေးရွာစီမံကိန်း မိတ်ဆက်အစည်းအဝေး	၇၄.၁.၂၀၁၆ ၂၅.၁.၂၀၁၆	၇၆	၅၃
၂. ကျေးရွာဖွံ့ဖြိုးရေး စီမံချက်ရေးဆွဲခြင်း အစည်းအဝေး	၅၀.၁.၂၀၁၆ ၅၀.၁.၂၀၁၆	၅၄	၅၀
၃. ကျေးရွာအုပ်စု လုပ်ငန်း နေရာချက်ချရာအစည်းအဝေး	၇.၂.၂၀၁၆ ၇.၂.၂၀၁၆	၁၄	၉
၄. မြို့နယ်အဆင့်စီမံကိန်းရေးဆွဲရေးနှင့် အကောင်အထည်ဖော်ရေးကော်မတီ၏ စီမံကိန်း သုံးသပ်မှုအစည်းအဝေး		မလို	မလို
၅. မြို့နယ် စီမံကိန်းရေးဆွဲရေးနှင့် အကောင်အထည်ဖော်ရေးကော်မတီ၏ဆုံးဖြတ်မှုကို ရွာသို့ အသိပေးအကြောင်း ကြားသိရအစည်းအဝေး			
၆. စီမံကိန်းလုပ်ငန်းစီမံချက်ရေးဆွဲခြင်း အစည်းအဝေး	မလို	မလို	မလို
၆.၀။ စီမံကိန်းလုပ်ငန်း အကောင်အထည်ဖော် ရေးအစီအစဉ် ရေးဆွဲခြင်း			
၆.၂။ ဝယ်ယူရေးအစီအစဉ် ရေးဆွဲခြင်း			



စီမံကိန်းဆောင်ရွက်မှုအဆင့်များ	နေ့စွဲ		အစဉ်အစားတွင်တက်ရောက်သူအရေအတွက်		
	စတင်သည့်နေ့	ပြီးဆုံးသည့်နေ့	အမျိုးသားအရေအတွက်	အမျိုးသမီးအရေအတွက်	လူမျိုးစုံ တက်ရောက်သူ အရေအတွက် လူမျိုးအမည်
၆. ဘာသာရေးကျန်းကျန်မှု လျာထားအင်္ဂါအစဉ် ရေးဆွဲခြင်း					
၆.၇၈ ပြင်/ထိန်းသိမ်းအစဉ် ရေးဆွဲခြင်း					
၇. စီမံကိန်းလုပ်ငန်းခွဲ တိုးတက်မှု စောင့်ကြည့်လေ့လာခြင်းအစား	မလို	မလို	မလို	မလို	မလို
၇.၁၈ အစည်းအဝေး ပထမအကြိမ်					
၇.၂၈ အစည်းအဝေး ဒုတိယအကြိမ်					
၇.၃၈ အစည်းအဝေး တတိယအကြိမ်					
၈. စီမံကိန်းလုပ်ငန်းခွဲ အပြီးသတ်စစ်ဆေးခြင်း အစည်းအဝေး					
၉. လူထုပစ်ဆေးပွဲအစည်းအဝေး					



၁၁။ ပုံစံ ၈-၃။ ကျေးရွာဖွံ့ဖြိုးရေး ဦးစားပေးအစီအစဉ်

ပုံစံ ၈-၃ ကျေးရွာဖွံ့ဖြိုးရေး ဦးစားပေးအစီအစဉ် (Form PC 3)

လမ်းညွှန်ချက်/ အဆင့် (၃) ကျေးရွာမွှေးမှန်းချက်အစည်းအဝေး ပြီးဆုံးသောအခါ ကျေးရွာစီမံကိန်း အထောက်အကူပြုကော်မတီသည် လူထုစည်းရုံးရေးမှူးအကူအညီဖြင့် ဤပုံစံကိုဖြည့်စုံအောင် ဖြည့်သွင်းရမည်။ အားလုံးသော အခက်အခဲအတားအဆီးများ၊ ဖွံ့ဖြိုးမှုဦးစားပေးအစီအစဉ်များ လူထုဝဟိုပြုစီမံကိန်း၏ ရန်ပုံငွေအရင်းအမြစ်နှင့် မသက်ဆိုင်သည့် လုပ်ငန်းများအားလုံးကိုဖော်ပြရမည်။

လူထုစည်းရုံးရေးမှူး/ဝန်ထမ်း အမည် - ဦးအုန်းစော

နေ့စွဲ 30.1.2016 စက်ဝန်းအား အမှတ်ခြစ်ပါ (✓) စက်ဝန်း(၁) စက်ဝန်း (၂) စက်ဝန်း (၃) စက်ဝန်း (၄)

ပြည်နယ်/တိုင်း စစ်ကိုင်း ညွှန်ကြားမှု ဝန်ကြီးဌာန ကျေးရွာအုပ်စု နောက်ကျေး ကျေးရွာ နောက်ကျေး

က. အခက်အခဲအတားအဆီးများအားဆွေးနွေးခြင်း - ယခုလက်ရှိအခြေအနေတွင်ဤကျေးရွာဖွံ့ဖြိုးတိုးတက်ရေးအတွက် အဓိကအခက်အခဲအတားအဆီးများသည် မည်သည့်များဖြစ်ပါသနည်း(အမျိုးသား/သမီး အနည်းဆုံးအခက်အခဲ ၅ ခုစီဖော်ပြပါ)

အမျိုးသား အဖွဲ့မှတင်ပြသောအခက်အခဲအတားအဆီးများ	အမျိုးသမီး အဖွဲ့မှတင်ပြသောအခက်အခဲအတားအဆီးများ
၀ ဓမ္မာစာအုပ်စာရင်း	၀ စာသင်ကျောင်း မရှိသေး (၄) ခု
၂ ဓမ္မာစာအုပ်စာရင်း မရှိပါ	၂ ဓမ္မာစာအုပ်စာရင်း မရှိပါ
၃ မျက်နှာကျောင်း အောက်ကျောင်း	၃ မျက်နှာကျောင်း အောက်ကျောင်း
၄ ဓမ္မာစာအုပ်စာရင်း မရှိသေး (၄) ခု	၄ ဓမ္မာစာအုပ်စာရင်း မရှိသေး (၄) ခု
၅ ရွာစုစားနပ်ရိက္ခာ	၅ ရွာစုစားနပ်ရိက္ခာ
၆ စာသင်ကျောင်း မရှိသေး (၄) ခု	

ခ. မွှေးမှန်းခြင်း- ဤကျေးရွာဖွံ့ဖြိုးတိုးတက်ရေးအတွက်နောင်လာမည့် (၅) နှစ်အားရည်ရွယ်၍ ဆောင်ရွက်ရန်အတွက် မည်သည့်အရာများသည်အဓိကမွှေးမှန်းချက်ဖြစ်သနည်း။

အမျိုးသားအဖွဲ့မှတင်ပြသောမွှေးမှန်းချက်များ	အမျိုးသမီးအဖွဲ့မှတင်ပြသောမွှေးမှန်းချက်များ
၀ ဓမ္မာစာအုပ်စာရင်း ရှိခြင်း	၀ စာသင်ကျောင်း မရှိသေး (၄) ခု
၂ ဓမ္မာစာအုပ်စာရင်း မရှိပါ	၂ ဓမ္မာစာအုပ်စာရင်း မရှိပါ
၃ မျက်နှာကျောင်း အောက်ကျောင်း	၃ မျက်နှာကျောင်း အောက်ကျောင်း
၄ ဓမ္မာစာအုပ်စာရင်း မရှိသေး (၄) ခု	၄ ဓမ္မာစာအုပ်စာရင်း မရှိသေး (၄) ခု
၅ ရွာစုစားနပ်ရိက္ခာ	၅ ရွာစုစားနပ်ရိက္ခာ
၆ စာသင်ကျောင်း မရှိသေး (၄) ခု	



ဂ. ဤကျေးရွာ၏ လာမည့် (၃)နှစ်အတွက် ဦးစားပေး ဖွံ့ဖြိုးတိုးတက်မှု လုပ်ငန်း အစီအစဉ်များအားဖော်ပြပါ။
 (လူထုပဟိုပြုစီမံကိန်း ရန်ပုံငွေအတွက် အဆိုပြုသော အစီအစဉ်များကိုဦးစားပေး အဆင့်အလိုက်ဖော်ပြပြီး ကျန် လူထုပဟိုပြု စီမံကိန်း ရန်ပုံငွေအရင်းအမြစ်နှင့် ဖတ်သက်သည့်အစီအစဉ်များလည်းဖော်ပြရန်ဖြစ်သည်)

ကျေးရွာအတွက်ဦးစားပေးဖွံ့ဖြိုးတိုးတက်မှု လုပ်ငန်းစဉ်များ	အဆိုပြုသူ (အမျိုးသားများ/ အမျိုးသမီးများ/ အမျိုးသား+အမျိုးသမီး)	လူထုပဟိုပြုစီမံကိန်းအတွက် အဆိုပြုသည် (ဦးစားပေးအဆင့် အလိုက်ဖော်ပြပါ)	ခန့်မှန်း ကုန်ကျ စရိတ်	အကျိုးခံစား ခွင့်ရှိသူခန့်မှန်းခြေ အရေအတွက်
၀ ကျေးလက်ဆေးခန်း ဖွဲ့စည်း	မ + ၂၁	၁	၆၅,၀၀၀,၀၀၀	၁၇၂၅
၂ စာသင်ကျောင်း ဖန်တီး (၄၇၁ နေရာ)	မ + ၂၁	၂	၅,၀၀၀,၀၀၀	၂၇၈
၃ မျက်နှာစာကျောင်း	မ + ၂၁	၃	၁၄,၂၀၀,၀၀၀	၈၀
၄ ကျေးလက်ဆေးခန်း ဖွဲ့စည်း (၄၇၁ နေရာ)	မ + ၂၁	၄	၅,၀၀၀,၀၀၀	၁၇၂၅
၅ ရွာဝှံစုစားနပ်ရိက္ခာ	မ + ၂၁	၅	၁၇,၀၀၀,၀၀၀	၁၇၂၅
၆ ကျေးရွာ စာကြည့်တိုက်	မ	၆	၈,၀၀၀,၀၀၀	၁၇၂၅

ဥက္ကဋ္ဌ၊ ကျေးရွာစီမံကိန်းအထောက်အကူပြုကော်မတီမှအတည်ပြုသည်။

အမည် ဦးအောင်ကျော် လက်မှတ် [Signature] ခန့်မှန်း ၃၀-၁-၂၀၁၆



ပုံစံ ၈-၃ ကျေးရွာဖွံ့ဖြိုးရေး ဦးစားပေးအစီအစဉ် (Form PC 3)

လမ်းညွှန်ချက်/ အဆင့် (၃) ကျေးရွာမှိုက်မှန်းချက်အစည်းအဝေး ပြီးဆုံးသောအခါ ကျေးရွာစီမံကိန်း အထောက်အကူပြုကော်မတီသည် လူထုစည်းရုံးရေးမှူးအကူအညီဖြင့် ဤပုံစံကိုပြည့်စုံအောင် ဖြည့်သွင်းရမည်။ အားလုံးသော အခက်အခဲအတားအဆီးများ၊ ဖွံ့ဖြိုးမှုဦးစားပေးအစီအစဉ်များ၊ လူထုဗဟိုပြုစီမံကိန်း၏ ရန်ပုံငွေအရင်းအမြစ်နှင့် မသက်ဆိုင်သည့် လုပ်ငန်းများအားလုံးကိုဖော်ပြရမည်။

လူထုစည်းရုံးရေးမှူး/ဝန်ထမ်း အမည် - ဦးမျိုးခင်ဇော်

နေ့စွဲ 30.1.2016 စက်ဝန်းအား အမှတ်ခြစ်ပါ (✓) စက်ဝန်း(၁) စက်ဝန်း (၂) စက်ဝန်း (၃) စက်ဝန်း (၄)

ဗြဲနယ်	ကျေးရွာအုပ်စု	ကျေးရွာ
<u>စစ်ကိုင်း</u>	<u>ပဏာမညာမူ</u>	<u>ကျောက်ဖျား</u>

က. အခက်အခဲအတားအဆီးများအားဆွေးနွေးခြင်း - ယခုလက်ရှိအခြေအနေတွင်ဤကျေးရွာဖွံ့ဖြိုးတိုးတက်ရေးအတွက် အဓိကအခက်အခဲအတားအဆီးများသည် မည်သည်များဖြစ်ပါသနည်း(အမျိုးသား/သမီး အနည်းဆုံးအခက်အခဲ ၅ ခုစီဖော်ပြပါ)

အမျိုးသား အဖွဲ့မှတင်ပြသောအခက်အခဲအတားအဆီးများ	အမျိုးသမီး အဖွဲ့မှတင်ပြသောအခက်အခဲအတားအဆီးများ
၀ <u>ရေရရှိရေး နည်းပညာ</u>	၀ <u>စက်ချယ်သင်တန်း</u>
၂ <u>စက္ကနပ်စ် သင်တန်း</u>	၂ <u>ရွေးမြေရေး ကွန်ကရစ်အေးစားစနစ်နည်းပညာ</u>
၃ <u>မြေပြင်ရေး ကုန်ကျစရိတ်</u>	၃ <u>သားဖွားခမ်း ကုန်ကျစရိတ်ပစ္စည်းများ</u>
၄ <u>ရေရရှိရေး မျိုးကောက်ရေးနည်းပညာ</u>	၄ <u>ကသေးစား ချေးငွေ လုပ်ငန်း</u>
၅ <u>ကသေးစား ချေးငွေ လုပ်ငန်း</u>	၅ <u>စက်ချယ်သင်တန်း ကုန်ကျစရိတ်</u>
	၆ <u>ရေရရှိရေး နည်းပညာ</u>
	၇ <u>ရေရရှိရေး မျိုးကောက်ရေးနည်းပညာ</u>

ခ. မှိုက်မှန်းခြင်း- ဤကျေးရွာဖွံ့ဖြိုးတိုးတက်ရေးအတွက်နောင်လာမည့် (၅) နှစ်အားရည်ရွယ်၍ ဆောင်ရွက်ရန်အတွက် မည်သည့်အရာများသည်အဓိကမှိုက်မှန်းချက်ဖြစ်သနည်း။

အမျိုးသားအဖွဲ့မှတင်ပြသောမှိုက်မှန်းချက်များ	အမျိုးသမီးအဖွဲ့မှတင်ပြသောမှိုက်မှန်းချက်များ
၀ <u>ရေရရှိရေး နည်းပညာ များ ရရှိခြင်း</u>	၀ <u>စက်ချယ်သင်တန်းများ တက်ရောက်ခွင့် ရခြင်း</u>
၂ <u>စက္ကနပ်စ် သင်တန်း များ ရရှိခြင်း</u>	၂ <u>ရွေးမြေရေး ကွန်ကရစ်အေးစားစနစ်နည်းပညာ များ ရရှိခြင်း</u>
၃ <u>မြေပြင်ရေး ကုန်ကျစရိတ် များ ရရှိခြင်း</u>	၃ <u>သားဖွားခမ်း ကုန်ကျစရိတ်ပစ္စည်းများ ရရှိခြင်း</u>
၄ <u>ရေရရှိရေး မျိုးကောက်ရေးနည်းပညာ များ ရရှိခြင်း</u>	၄ <u>ကသေးစား ချေးငွေ လုပ်ငန်း ရရှိခြင်း</u>
၅ <u>ကသေးစား ချေးငွေ လုပ်ငန်း ရရှိခြင်း</u>	၅ <u>စက်ချယ်သင်တန်း ကုန်ကျစရိတ် ရရှိခြင်း</u>
	၆ <u>ရေရရှိရေး နည်းပညာ များ ရရှိခြင်း</u>



ဂ. ဤကျေးရွာ၏ လာမည့် (၃) နှစ်အတွက် ဦးစားပေး ဖွံ့ဖြိုးတိုးတက်မှု လုပ်ငန်း အစီအစဉ်များအားဖော်ပြပါ။
 (လူထုဗဟိုပြုစီမံကိန်း ရန်ပုံငွေအတွက် အဆိုပြုသော အစီအစဉ်များကိုဦးစားပေး အဆင့်အလိုက်ဖော်ပြပြီး ကျန် လူထုဗဟိုပြု စီမံကိန်း ရန်ပုံငွေအရင်းအမြစ်နှင့် မပတ်သက်သည့်အစီအစဉ်များလည်းဖော်ပြရန်ဖြစ်သည်)

	ကျေးရွာအတွက်ဦးစားပေးဖွံ့ဖြိုးတိုးတက်မှု လုပ်ငန်းစဉ်များ	အဆိုပြုသူ (အမျိုးသားများ/ အမျိုးသမီးများ/ အမျိုးသား+အမျိုးသမီး)	လူထုဗဟိုပြုစီမံကိန်းအတွက် အဆိုပြုသည် (ဦးစားပေးအဆင့် အလိုက်ဖော်ပြပါ)	ခန့်မှန်း ကုန်ကျ စရိတ်	အကျိုးခံစား စွင့်ရှိသူခန့်မှန်းခြေ အရေအတွက်
၁	စိုက်ပျိုးရေး နည်းပညာ	m + ၁၈	၁		၁၁၅၀
၂	စိုက်ပျိုးရေး မျှော်မှန်းခြေ	m + ၁၈	၂		၁၁၅၀
၃	ရွာစင်ခြေခံခြင်း အထောက်အပံ့	m + ၁၈	၃		၅၀၀
၄	စက်ချုပ်သစ်စားခြင်း	၁၈	၄		၂၀
၅	ရေခဲ ၁၆ ဟာ သစ်စားခြင်း	m	၅		၃၅
၆					

ဥက္ကဋ္ဌ ၊ ကျေးရွာစီမံကိန်းအထောက်အကူပြုကော်မတီမှအတည်ပြုသည်။

အမည်.....ဦးအောင်မင်း..... လက်မှတ်.....[Signature]..... ရက်စွဲ.....30.1.2016.....



၁၂။ ပုံစံ ၈-၄ ကျေးရွာဖွံ့ဖြိုးရေးစီမံကိန်းလုပ်ငန်းခွဲရွေးချယ်ခြင်းပုံစံ

Received 15/12/16

ပုံစံ ၈-၄ ကျေးရွာအုပ်စုစီမံကိန်းလုပ်ငန်းခွဲရွေးချယ်ခြင်းပုံစံ

လုပ်ငန်းခွဲရွေးချယ်ခြင်း ။ ကျေးရွာအုပ်စုစီမံကိန်းချက်ရေးဆွဲသည့်အစည်းအဝေးတွင် ဤပုံစံအားလူထုတောင်းဆိုမှုများ / လက်ထောက်နည်းပညာများတို့၏ အကူအညီဖြင့် မြည့်စုံစွာဖြည့်သွင်းရမည်။ ဤပုံစံအားဖြည့်စုံစွာဖြည့်သွင်းပြီးပါက ကျေးရွာအုပ်စုဖွံ့ဖြိုးတိုးတက်ရေးစီမံချက်တွင် နောက်ဆက်တွဲအဖြစ်တွဲထားရမည်။ CF မှ အချက်အလက်များကို MIS သို့ ထည့်သွင်းရမည်။ ကျေးရွာစည်းကမ်းရေးများ/ဝန်ထမ်းအမည် ဦး-ဖုန်း-အိမ်အိမ်

နေ့စွဲ ၂.၂.၂၀၁၆

စီမံကိန်းအားအမှတ်ကြပ်ပေးပါ (V) ဥပဒေစာ(၁) အစဉ်စာ(၂) ဥပဒေစာ(၃) ဥပဒေစာ(၄)

မြည်နယ်/တိုင်း စစ်ကွင်း/ဦးစီးဌာန

မြို့နယ် ပင်လယ်ဘူး

ကျေးရွာအုပ်စု နေရာဦး

ကျေးရွာအမည်	ဆောင်ရွက်မည့် လုပ်ငန်းများ	အတိုင်အတာ	ခန့်မှန်း တိုက်ရိုက်အကျိုး ခံစားခွင့်ရှိသူများ	အဆိုပြုတင်ပြသူ	စီမံကိန်းမှ ထည့်ဝင်မှု	ခန့်မှန်းကုန်ကျစရိတ်		စုစုပေါင်း
						ကျေးရွာမှ ထည့်ဝင်မှု	အခြားထည့်ဝင်မှု (ဖော်ပြပါ) အမည်/အဖွဲ့	
လှောင်စိုက်	စာသစ်ကျောင်း (၁)တည်ဆောက် အသစ်	၅၀'x၃၀'x၁၂'	၁၈၀ မ - ၈၂	အဆိုပြုသူ အဆိုပြုသူ အဆိုပြုသူ	၁၂၀၀၀၀၀	၁၀၀၀၅၆၀	၂၂၀၀၀၀၀	၈၀၀၅၆၀၀
ပွင့်ဖွံ့	စာသစ်ကျောင်း ဖြန့်ဖြူး	၁၂'x၃၀'x၁၂'	၂၅ မ - ၁၂	အဆိုပြုသူ အဆိုပြုသူ အဆိုပြုသူ	၁၂၀၀၀၀၀	၁၂၅၅၆၀	၂၃၂၀၀၀၀	၁၂၅၅၆၀
ပွင့်ဖွံ့	အသစ်ကျောင်း (၁)ခု	၅၀'x၃၀'x၁၂'	၂၀၈ မ - ၁၁၀	အဆိုပြုသူ အဆိုပြုသူ အဆိုပြုသူ	၁၂၀၀၀၀၀	၁၂၅၅၆၀	၂၃၂၀၀၀၀	၁၂၅၅၆၀
တင်ပါးကျောင်း	ဖျက်ကျောင်း	၅၀'x၃၀'x၁၂'	၂၅ မ - ၁၀	အဆိုပြုသူ အဆိုပြုသူ အဆိုပြုသူ	၁၂၀၀၀၀၀	၁၂၅၅၆၀	၂၃၂၀၀၀၀	၁၂၅၅၆၀
တင်ပါးကျောင်း	စာသစ်ကျောင်း အိမ်ထောင်ပြန်ဖွဲ့ (၂)ခု	၅၀'x၃၀'x၁၂'	၂၀၈ မ - ၁၁၀	အဆိုပြုသူ အဆိုပြုသူ အဆိုပြုသူ	၁၂၀၀၀၀၀	၁၂၅၅၆၀	၂၃၂၀၀၀၀	၁၂၅၅၆၀

ရာထူး ကျေးရွာအုပ်စု စီ/ထောက်တော်မတ် ၂၅၅၅ အမည် ဦးကျော်စိုး

လက်မှတ်  ရက်စွဲ ၂.၂.၂၀၁၆



ပုံစံ ၈-၄ ကျေးရွာအုပ်စုစီမံကိန်းလုပ်ငန်းခွဲစွဲရေးအုပ်ကြီးသုံးစွဲ

လမ်းညွှန်ချက်။ ကျေးရွာအုပ်စုစီမံကိန်းရေးဆွဲသည့်အစည်းအဝေးတွင် ဤပုံစံအားလူထုထုတ်ဖော်ရေးပူးတွဲပါ အကျဉ်းချုပ်နှင့် ပြည့်စုံစွာဖြည့်သွင်းရမည်။ ဤပုံစံအားပြည့်စုံစွာဖြည့်သွင်းပြီးပါကကျေးရွာအုပ်စုစီမံကိန်းတိုက်ရောက်ရေးစီမံခန့်ခွဲမှုဦးစီးဌာနတွင်အတည်ပြုထားရမည်။ CF မှ အရက်အလက်များကို MIS သို့ ထည့်သွင်းရမည်။ ကျေးရွာအုပ်စုစီမံကိန်းအစည်းအဝေးတွင် ပြီးစီးပြီးနောက် ပုံစံ ၈-၄ ဖြည့်သွင်းရမည်။

နေ့စွဲ ၂၀၂၂.၂.၁၀
 ပြည်နယ်/တိုင်း စစ်ကွင်း/တိုင်း မြို့နယ် ပါဠိလှိုင်
 စက်ဝန်းအားအမှတ်ခြစ်ပေးပါ (✓) စက်ဝန်း(၁) စက်ဝန်း(၂) စက်ဝန်း(၃) စက်ဝန်း(၄)

ကျေးရွာအမည်	ဆောင်ရွက်မည့် လုပ်ငန်းများ	အတိုင်းအတာ	ခန့်မှန်း တိုက်ရိုက်အကျိုး ခံစားခွင့်ရှိသူများ	အဆိုပြုတင်ပြသူ	ခန့်မှန်းကျန်ကျစေရိတ်		
					စီမံကိန်းမှ ထည့်ဝင်မှု	ကျေးရွာမှ ထည့်ဝင်မှု	အခြားထည့်ဝင်မှု (ခေါ်ပြုပါ) ထည့်ဝင်ငွေ အစည်/အခွံ
ဤ:ကြာစင်:	စားစင်ကျောင်း ၂၂	၈၀' x ၂၅' x ၂၂'	၈ - ၂၀ ၂၅	အမျိုးသား အမျိုးသမီး အမျိုးသား+သမီး	၁၂၅၀၀၀၀		၁၂၅၀၀၀၀
ဤ:ကြာစင်:	ကျေးလက်ကြီးစိ ယာဇာယား ခင်ထံ စား ၂၂	၁၀' x ၅၅' x ၅'	၈ - ၂၀ ၂၅	အမျိုးသား အမျိုးသမီး အမျိုးသား+သမီး			
ဤ:ကြာစင်:	မုက်ကျောင်း	၆၀' x ၃၀' x ၂၅'	၈ - ၂၀ ၂၅	အမျိုးသား အမျိုးသမီး အမျိုးသား+သမီး			
နောင်ရင်:	စားစင်ကျောင်း ဖွဲ့စည်းတင်ဆက်	၁၅၀' x ၅'	၈ - ၂၀ ၂၅	အမျိုးသား အမျိုးသမီး အမျိုးသား+သမီး	၁၂၅၀၀၀၀		၁၂၅၀၀၀၀
ကျောက်စိ:	မုက်ကျောင်း	၆၀' x ၃၀' x ၂၅'	၈ - ၂၀ ၂၅	အမျိုးသား အမျိုးသမီး အမျိုးသား+သမီး	၁၂၅၀၀၀၀		၁၂၅၀၀၀၀

ရာထူး ကျေးရွာအုပ်စု စီမံကိန်းစီမံကိန်းဦးစီးဌာန အမည် ဦးကျော်စွာ
 လက်မှတ် ရက်စွဲ ၂၀၂၂.၂.၁၀



ပုံစံ ၈-၄ ကျေးရွာအုပ်စုစီမံကိန်းလုပ်ငန်းခွဲရွေးချယ်ခြင်းပုံစံ

လမ်းညွှန်ချက် ၊ ကျေးရွာအုပ်စုစီမံကိန်းမူဝါဒအရ သတ်မှတ်ထားသည့်အစည်းအဝေးတွင် ဤပုံစံအားလူထုတိုက်ရိုက်ဆွဲချက်ဖြင့် အတည်ပြုပြီးနောက် အကျိုးရှိမှုကို တွက်ချက်ဆောင်ရွက်ရန်အတွက် အခြေခံအချက်အလက်များကို MIS သို့ ထည့်သွင်းရမည်။
 ပုံစံအားဖြည့်စွက်ရန်အတွက် အောက်ဖော်ပြပါအချက်အလက်များကို အတည်ပြုပြီးနောက် အကျိုးရှိမှုကို တွက်ချက်ဆောင်ရွက်ရန်အတွက် အခြေခံအချက်အလက်များကို MIS သို့ ထည့်သွင်းရမည်။
 ကျေးရွာအုပ်စုစီမံကိန်းလုပ်ငန်းခွဲရွေးချယ်ခြင်းပုံစံ

နေ့စွဲ ၂.၂.၂၀၁၆

စက်ဝန်းအားဖော်ပြပေးပါ (✓) ဝက်ဝန်း(၀) ဝက်ဝန်း(၂) ဝက်ဝန်း(၃) ဝက်ဝန်း(၄)

ပြည်နယ်/တိုင်း: ဧရာဝတီ မြို့နယ်: ပင်လည်လူ ကျေးရွာအုပ်စု: ပင်လည်လူ

ကျေးရွာအမည်	ဆောင်ရွက်မည့် လုပ်ငန်းများ	အတိုးပေးစေကာ	ခန့်မှန်း တိုက်ရိုက်အကျိုး ခံစားခွင့်ရှိသူများ	အဆိုပြုတင်ပြသူ	စီမံကိန်းမှ ထည့်သွင်းမှု	ခန့်မှန်းကျန်ကျစရိတ်		စုစုပေါင်း
						ကျေးရွာမှ ထည့်သွင်းမှု	အခြားထည့်သွင်းမှု (ခေါ်ငြှါ)	
ကျေးကုလိ	ကျွန်ုပ်တို့အဖွဲ့	၇၅၀' x ၆' x ၆"	၈၀ - ၂၀၅ ၄၃၈ ၈ - ၂၂၃	အမျိုးသား အမျိုးသမီး အမျိုးသား+သမီး				-
				အမျိုးသား အမျိုးသမီး အမျိုးသား+သမီး				
				အမျိုးသား အမျိုးသမီး အမျိုးသား+သမီး				
				အမျိုးသား အမျိုးသမီး အမျိုးသား+သမီး				
				အမျိုးသား အမျိုးသမီး အမျိုးသား+သမီး				
				အမျိုးသား အမျိုးသမီး အမျိုးသား+သမီး				

ရာထူး: ကျေးရွာအုပ်စုစီမံကိန်း/စတင်ကော်မတီဝင် ဦးကျော်စွာ

လက်မှတ်: 

ရက်စွဲ: ၂၀၁၆ ခုနှစ် ဇန်နဝါရီလ ၂ ရက်



၁၃။ ပုံစံ ၈-၁၂။ အစည်းအဝေးတက်ရောက်သူစာရင်း

ပုံစံ - ၈-၁၂ - အစည်းအဝေးတက်ရောက်သူများ (FORM PC 12)

လမ်းညွှန်၊ စီမံကိန်း အစည်းအဝေးအားလုံးတွင် အသုံးပြုရန်၊ လူထုစည်းရုံးရေးမှူးက ကျေးဇူးသို့ ကွင်းဆင်းစဉ် စစ်ဆေး၍
ပုံစံ ၂ စီမံကိန်းစက်ဝန်းအချိန်ဇယားပါ အစည်းအဝေးတက်ရောက် သူများစာရင်းကို ဖြည့်သွင်းရန်

စည်းရုံးရေးမှူးအမည် - ဦးဒေါ်ခင်စု

ရက်စွဲ၊ 29.1.2016 စီမံကိန်းစက်ဝန်းအမှတ်ဖြစ်ပါ (V) စက်ဝန်း(၁)
 စက်ဝန်း(၂) စက်ဝန်း(၃) စက်ဝန်း(၄)

ပြည်နယ်/ တိုင်းဒေသကြီး၊ မကွေး၊ ညွှန်ကြားရေးမှူးချုပ်၊ ပဏ္ဍိတ၊ ကျေးဇူးအပ်ပေးမှု၊ ဒေါ်ခင်စု၊ ကျေးဇူး၊ ဒေါ်ခင်စု

စဉ်	အမည်	ကျား (V)	မ (V)	အိမ်ထောင်စုကိုယ်စားလှယ် (V) ^(၁)	လူမျိုး	လက်မှတ်
၁	ဦးစိုးကျော်	"	"	✓	ဗမာ	
၂	ဦးကျော်စွာ	"	"	✓	"	
၃	ဦးစိုးထွန်း	"	"	✓	"	
၄	ဦးစိုးထွန်း	"	"	✓	"	
၅	ဦးစိုးထွန်း	"	"	✓	"	
၆	မ.မ.မ.မ.	"	"	✓	"	
၇	မ.မ.မ.မ.	"	"	✓	"	
၈	မ.မ.မ.မ.	"	"	✓	"	
၉	မ.မ.မ.မ.	"	"	✓	"	
၁၀	မ.မ.မ.မ.	"	"	✓	"	
၁၁	မ.မ.မ.မ.	"	"	✓	"	
၁၂	မ.မ.မ.မ.	"	"	✓	"	
၁၃	မ.မ.မ.မ.	"	"	✓	"	
၁၄	မ.မ.မ.မ.	"	"	✓	"	
၁၅	မ.မ.မ.မ.	"	"	✓	"	
၁၆	မ.မ.မ.မ.	"	"	✓	"	
၁၇	မ.မ.မ.မ.	"	"	✓	"	
၁၈	မ.မ.မ.မ.	"	"	✓	"	
၁၉	မ.မ.မ.မ.	"	"	✓	"	
၂၀	မ.မ.မ.မ.	"	"	✓	"	
၂၁	မ.မ.မ.မ.	"	"	✓	"	
၂၂	မ.မ.မ.မ.	"	"	✓	"	
၂၃	မ.မ.မ.မ.	"	"	✓	"	
၂၄	မ.မ.မ.မ.	"	"	✓	"	
၂၅	မ.မ.မ.မ.	"	"	✓	"	
၂၆	မ.မ.မ.မ.	"	"	✓	"	
၂၇	မ.မ.မ.မ.	"	"	✓	"	

(၁) အိမ်ထောင်စုစီးပွားဖြစ်ရန်မလိုပါ။ အမျိုးသား/အမျိုးသမီး အိမ်ထောင်စု တစ်ခုကို ကိုယ်စားပြုသူမည်သူမဆို အမှတ်ဖြစ်ပါ။

အိမ်ထောင်စု - ၉၁ ကျား - ၄၉ ပေါင်း - ၉၁
မ - ၄၂



ပုံစံ - စ-၁၂ - အစည်းအဝေးတက်ရောက်သူများ (FORM PC 12)

လက်ညှိုး၊ စီမံကိန်း အစည်းအဝေးအားလုံးတွင် အသုံးပြုရန်၊ လူထုစည်းရုံးရေးမှူးက ကျေးဇူးပြု၍ တွင်းဆင်းစဉ် စစ်ဆေး၍ ပုံစံ ၂ စီမံကိန်းစက်ဝန်းအဖွဲ့နည်းယူပါ။ အစည်းအဝေးတက်ရောက် သူများစာရင်းကို ဖြည့်သွင်းရန်

စည်းရုံးရေးမှူးအမည်
 ရက်စွဲ: ၇.၁.၂၀၂၆

စီမံကိန်းစက်ဝန်းအမှတ်(ဖြစ်ပါ)(✓) စက်ဝန်း(၁)
 စက်ဝန်း(၂) စက်ဝန်း(၃) စက်ဝန်း(၄)

ကြီးကြပ်/ တွင်းဆင်းကြီး: ခင်ကျော်၊ ဖြိုနှယ်: မအောင်အောင်၊ ကျေးဇူးအပ်စု: ဒေါ်ဇော်၊ ကျေးဇူး: ဒေါ်ဇော်

စဉ်	အမည်	ကျား (✓)	မ (✓)	အိမ်ထောင်စုကိုယ်စားလှယ်(✓) ^(၁)	လူမျိုး	လက်မှတ်
၂၈	ဦးစိန်ကျော်	"	"	✓	မဇာ	
၂၉	ဦးစတင်	"	"	✓	"	
၃၀	ဦးကဲဆိုဇ်	"	"	✓	"	
၃၁	ဦးဖိုးချော	"	"	✓	"	
၃၂	ဦးကျော်	"	"	✓	"	
၃၃	ဦးစောဇော်	"	"	✓	"	
၃၄	ဦးစောဇော်	"	"	✓	"	
၃၅	ဦးကျော်စိန်	"	"	✓	"	
၃၆	ဦးကျော်စိန်	"	"	✓	"	
၃၇	ဦးကျော်စိန်	"	"	✓	"	
၃၈	ဦးကျော်စိန်	"	"	✓	"	
၃၉	ဦးကျော်စိန်	"	"	✓	"	
၄၀	ဦးကျော်စိန်	"	"	✓	"	
၄၁	ဦးကျော်စိန်	"	"	✓	"	
၄၂	ဦးကျော်စိန်	"	"	✓	"	
၄၃	ဦးကျော်စိန်	"	"	✓	"	
၄၄	ဦးကျော်စိန်	"	"	✓	"	
၄၅	ဦးကျော်စိန်	"	"	✓	"	
၄၆	ဦးကျော်စိန်	"	"	✓	"	
၄၇	ဦးကျော်စိန်	"	"	✓	"	
၄၈	ဦးကျော်စိန်	"	"	✓	"	
၄၉	ဦးကျော်စိန်	"	"	✓	"	
၅၀	ဦးကျော်စိန်	"	"	✓	"	
၅၁	ဦးကျော်စိန်	"	"	✓	"	
၅၂	ဦးကျော်စိန်	"	"	✓	"	
၅၃	ဦးကျော်စိန်	"	"	✓	"	
၅၄	ဦးကျော်စိန်	"	"	✓	"	
၅၅	ဦးကျော်စိန်	"	"	✓	"	

(၁) အိမ်ထောင်စုစီးကြပ်ရေးမဏ္ဍိုင်၊ အမျိုးသား/အမျိုးသမီး အိမ်ထောင်စု တစ်စုကို ကိုယ်စားပြုသူအမည်အတိုင်း အမှတ်ခြင်းပါ။



ပုံစံ - စ-၁၂ - အစည်းအဝေးတက်ရောက်သူများ (FORM PC 12)

လမ်းညွှန်၊ စီမံကိန်း အစည်းအဝေးအားလုံးတွင် အသုံးပြုရန်၊ လူထုစည်းရုံးရေးမှူးက ကျေးဇူးတင် ကွင်းဆင်းစဉ် စစ်ဆေး၍
ပုံစံ ၂ စီမံကိန်းစက်ဝန်းအချိန်ဇယားပါ အစည်းအဝေးတက်ရောက် သူများစာရင်းကို ဖြည့်သွင်းရန်

စည်းရုံးရေးမှူးအမည်
ရက်စွဲ၊ 29-1-2016

စီမံကိန်းစက်ဝန်းအမှတ်ဖြစ်ပါ (V) စက်ဝန်း(၁)
 စက်ဝန်း(၂) စက်ဝန်း(၃) စက်ဝန်း(၄)

ပြည်နယ်/ တိုင်းဒေသကြီး စစ်လူဦး
 ဗြူနယ် ပဒီလည်ဘူး
 ကျေးရွာအုပ်စု မောဇာဒါး
 ကျေးရွာ မောဇာဒါး

စဉ်	အမည်	ကျား (V)	မ (V)	အိမ်ထောင်စုကိုယ်စားလှယ် (V) ^(၁)	လူမျိုး	လက်မှတ်
၅၅	ဦးကျော်ကျော်သိန်း	✓		✓	မဃာ	ကျော်ကျော်သိန်း
၅၆	ဒေါ်ဝင်းစိန်		✓	✓	မ	ဒေါ်ဝင်းစိန်
၅၇	ဒေါ်မာမာ		✓	✓	မ	ဒေါ်မာမာ
၅၈	ဒေါ်နွယ်နွယ်		✓	✓	မ	ဒေါ်နွယ်နွယ်
၅၉	ဒေါ်စိန်စိန်		✓	✓	မ	ဒေါ်စိန်စိန်
၆၀	ဒေါ်မမ		✓	✓	မ	ဒေါ်မမ
၆၁	ဒေါ်စတင်		✓	✓	မ	ဒေါ်စတင်
၆၂	ဒေါ်စိန်စိန်		✓	✓	မ	ဒေါ်စိန်စိန်
၆၃	ဒေါ်ပုစိန်		✓	✓	မ	ဒေါ်ပုစိန်
၆၄	ဒေါ်စိန်စိန်		✓	✓	မ	ဒေါ်စိန်စိန်
၆၅	ဒေါ်ဌေးဌေး		✓	✓	မ	ဒေါ်ဌေးဌေး
၆၆	ဒေါ်ဌေးဌေး		✓	✓	မ	ဒေါ်ဌေးဌေး
၆၇	ဒေါ်ဌေးဌေး	✓		✓	မ	ဒေါ်ဌေးဌေး
၆၈	ဒေါ်ဌေးဌေး	✓		✓	မ	ဒေါ်ဌေးဌေး
၆၉	ဒေါ်ဌေးဌေး		✓	✓	မ	ဒေါ်ဌေးဌေး
၇၀	ဒေါ်ဌေးဌေး		✓	✓	မ	ဒေါ်ဌေးဌေး
၇၁	ဒေါ်ဌေးဌေး		✓	✓	မ	ဒေါ်ဌေးဌေး
၇၂	ဒေါ်ဌေးဌေး		✓	✓	မ	ဒေါ်ဌေးဌေး
၇၃	ဒေါ်ဌေးဌေး		✓	✓	မ	ဒေါ်ဌေးဌေး
၇၄	ဒေါ်ဌေးဌေး		✓	✓	မ	ဒေါ်ဌေးဌေး
၇၅	ဒေါ်ဌေးဌေး		✓	✓	မ	ဒေါ်ဌေးဌေး
၇၆	ဒေါ်ဌေးဌေး		✓	✓	မ	ဒေါ်ဌေးဌေး
၇၇	ဒေါ်ဌေးဌေး		✓	✓	မ	ဒေါ်ဌေးဌေး
၇၈	ဒေါ်ဌေးဌေး		✓	✓	မ	ဒေါ်ဌေးဌေး
၇၉	ဒေါ်ဌေးဌေး		✓	✓	မ	ဒေါ်ဌေးဌေး
၈၀	ဒေါ်ဌေးဌေး	✓		✓	မ	ဒေါ်ဌေးဌေး
၈၁	ဒေါ်ဌေးဌေး		✓	✓	မ	ဒေါ်ဌေးဌေး

(၁) အိမ်ထောင်စုစီးပွားဖြစ်ရန်မလိုပါ။ အမျိုးသား/အမျိုးသမီး အိမ်ထောင်စု တစ်စုကို ကိုယ်စားပြုသူမည်သူမဆို အမှတ်ဖြစ်ပါ။



ပုံစံ - စ-၁၂ - အစဉ်းအပေးတက်ရောက်သူများ (FORM PC 12)

လမ်းညွှန်၊ စီမံကိန်း အစဉ်းအပေးအားလုံးတွင် အသုံးပြုရန်၊ လူထုစည်းရုံးရေးမှူးက ကျေးဇူးတင် ကွင်းဆင်းစဉ် စစ်ဆေး၍ ပုံစံ ၂ စီမံကိန်းစက်ဝန်းအချိန်ဇယားပါ အစဉ်းအပေးတက်ရောက် သူများစာရင်းကို ဖြည့်သွင်းရန်

စည်းရုံးရေးမှူးအမည် _____

ရက်စွဲ _____ စီမံကိန်းစက်ဝန်းအမှတ်ဖြစ်ပါ (✓) □စက်ဝန်း(၁)
□စက်ဝန်း(၂) □စက်ဝန်း(၃) □စက်ဝန်း(၄)

ဖြည့်နယ်/ တိုင်းဒေသကြီး	မြို့နယ်	ကျေးရွာအုပ်စု	ကျေးရွာ
-------------------------	----------	---------------	---------

အစဉ်းအပေးခေါင်းစဉ်						
စဉ်	အမည်	ကျား (✓)	မ (✓)	အိမ်ထောင်စုကိုယ်စားလှယ် (✓) ^(၁)	လူမျိုး	လက်မှတ်
၈၂	ဦးစိန်ဝင်း	✓		✓	မမာ	ဝင်း
၈၃	ဦးစက်ဖောင်	✓		✓	။	စစ်
၈၄	။ ဇနီးမိန့်	✓		✓	။	ဇနီးမိန့်
၈၅	။ သိန်းဇွေဝင်း	✓		✓	။	ဇနီး
၈၆	ဒေါ်အေးမိန့်		✓	✓	။	အေး
၈၇	ဒေါ်ဆင်သိန်း		✓	✓	။	ဆင်သိန်း
၈၈	ဦးဆန်းဖောင်	✓		✓	။	စစ်
၈၉	။ လှစွေ	✓		✓	။	လှစွေ
၉၀	ဒေါ်စက်ဖောင်		✓	✓	။	စက်ဖောင်
၉၁	။ မိမိန့်		✓	✓	။	မိမိန့်
စုစုပေါင်း						

(၁) အိမ်ထောင်ဦးစီးဖြစ်ရန်မလိုပါ။ အမျိုးသား/အမျိုးသမီး အိမ်ထောင်စု တစ်စုကို ကိုယ်စားပြုသူမည်သူမဆို အမှတ်ဖြစ်ပါ။



ပုံစံ - စ-၁၂ - အစည်းအဝေးတက်ရောက်သူများ (FORM PC 12)

လမ်းညွှန်၊ စီမံကိန်း အစည်းအဝေးအားလုံးတွင် အသုံးပြုရန်၊ လူထုစည်းရုံးရေးမှူးက ကျေးဇူးသို့ ကွင်းဆင်းစဉ် စစ်ဆေး၍ ပုံစံ ၂ စီမံကိန်းစက်ဝန်းအဖွဲ့ဝင်များအား အစည်းအဝေးတက်ရောက် သူများစာရင်းကို ဖြည့်သွင်းရန်

စည်းရုံးရေးမှူးအမည် - **ဦးအိန္ဒိအိ.ခေမာဇ**

ရက်စွဲ၊ **30.1.2016** စီမံကိန်းစက်ဝန်းအမှတ်(၁) (၂) (၃) (၄) (၅) (၆) (၇) (၈) (၉) (၁၀) (၁၁) (၁၂) (၁၃) (၁၄) (၁၅) (၁၆) (၁၇) (၁၈) (၁၉) (၂၀) (၂၁) (၂၂) (၂၃) (၂၄) (၂၅) (၂၆) (၂၇) (၂၈) (၂၉) (၃၀) (၃၁) (၃၂) (၃၃) (၃၄) (၃၅) (၃၆) (၃၇) (၃၈) (၃၉) (၄၀) (၄၁) (၄၂) (၄၃) (၄၄) (၄၅) (၄၆) (၄၇) (၄၈) (၄၉) (၅၀) (၅၁) (၅၂) (၅၃) (၅၄) (၅၅) (၅၆) (၅၇) (၅၈) (၅၉) (၆၀) (၆၁) (၆၂) (၆၃) (၆၄) (၆၅) (၆၆) (၆၇) (၆၈) (၆၉) (၇၀) (၇၁) (၇၂) (၇၃) (၇၄) (၇၅) (၇၆) (၇၇) (၇၈) (၇၉) (၈၀) (၈၁) (၈၂) (၈၃) (၈၄) (၈၅) (၈၆) (၈၇) (၈၈) (၈၉) (၉၀) (၉၁) (၉၂) (၉၃) (၉၄) (၉၅) (၉၆) (၉၇) (၉၈) (၉၉) (၁၀၀)

မြို့နယ်/ လိုင်းဒေသကြီး၊ **စစ်ကိုင်း**၊ မြို့နယ်၊ **မင်္ဂလာဒုံမြို့နယ်**၊ ကျေးရွာအုပ်စု၊ **အောက်ကျေးရွာ**၊ ကျေးရွာ၊ **အောက်ကျေးရွာ**၊ နေရာ၊ **အောက်ကျေးရွာ**

အစည်းအဝေးခေါင်းစဉ်၊ **ကျေးဇူးတင်ပေးခြင်း၊ ဖွဲ့စည်းခြင်း၊ ဗဟို ညွှန်ကြားရေးဌာန**

စဉ်	အမည်	ကျား (V)	မ (V)	အိမ်ထောင်စု ကိုယ်စား လှယ် (V) ^(၁)	လူမျိုး	လက်မှတ်
၂၈	ဒေါ်အေးအေး		✓	✓	ဗမာ	အေးအေး
၂၉	ဒေါ်အေးအေး		✓	✓	"	အေးအေး
၃၀	ဒေါ်အေးအေး		✓	✓	"	အေးအေး
၃၁	ဒေါ်အေးအေး		✓	✓	"	အေးအေး
၃၂	" ဒေါ်အေးအေး	✓		✓	"	အေးအေး
၃၃	" ဒေါ်အေးအေး	✓		✓	"	အေးအေး
၃၄	" ဒေါ်အေးအေး	✓		✓	"	အေးအေး
၃၅	" ဒေါ်အေးအေး	✓		✓	"	အေးအေး
၃၆	" ဒေါ်အေးအေး	✓		✓	"	အေးအေး
၃၇	" ဒေါ်အေးအေး	✓		✓	"	အေးအေး
၃၈	" ဒေါ်အေးအေး	✓		✓	"	အေးအေး
၃၉	" ဒေါ်အေးအေး	✓		✓	"	အေးအေး
၄၀	" ဒေါ်အေးအေး	✓		✓	"	အေးအေး
၄၁	" ဒေါ်အေးအေး	✓		✓	"	အေးအေး
၄၂	" ဒေါ်အေးအေး	✓		✓	"	အေးအေး
၄၃	" ဒေါ်အေးအေး	✓		✓	"	အေးအေး
၄၄	" ဒေါ်အေးအေး	✓		✓	"	အေးအေး
၄၅	" ဒေါ်အေးအေး	✓		✓	"	အေးအေး
၄၆	" ဒေါ်အေးအေး	✓		✓	"	အေးအေး
၄၇	" ဒေါ်အေးအေး	✓		✓	"	အေးအေး
၄၈	" ဒေါ်အေးအေး	✓		✓	"	အေးအေး
၄၉	" ဒေါ်အေးအေး	✓		✓	"	အေးအေး
၅၀	" ဒေါ်အေးအေး	✓		✓	"	အေးအေး
၅၁	" ဒေါ်အေးအေး	✓		✓	"	အေးအေး
၅၂	" ဒေါ်အေးအေး	✓		✓	"	အေးအေး
၅၃	" ဒေါ်အေးအေး	✓		✓	"	အေးအေး
၅၄	" ဒေါ်အေးအေး	✓		✓	"	အေးအေး
၅၅	" ဒေါ်အေးအေး	✓		✓	"	အေးအေး
၅၆	" ဒေါ်အေးအေး	✓		✓	"	အေးအေး
၅၇	" ဒေါ်အေးအေး	✓		✓	"	အေးအေး
၅၈	" ဒေါ်အေးအေး	✓		✓	"	အေးအေး
၅၉	" ဒေါ်အေးအေး	✓		✓	"	အေးအေး
၆၀	" ဒေါ်အေးအေး	✓		✓	"	အေးအေး
၆၁	" ဒေါ်အေးအေး	✓		✓	"	အေးအေး
၆၂	" ဒေါ်အေးအေး	✓		✓	"	အေးအေး
၆၃	" ဒေါ်အေးအေး	✓		✓	"	အေးအေး
၆၄	" ဒေါ်အေးအေး	✓		✓	"	အေးအေး
၆၅	" ဒေါ်အေးအေး	✓		✓	"	အေးအေး
၆၆	" ဒေါ်အေးအေး	✓		✓	"	အေးအေး
၆၇	" ဒေါ်အေးအေး	✓		✓	"	အေးအေး
၆၈	" ဒေါ်အေးအေး	✓		✓	"	အေးအေး
၆၉	" ဒေါ်အေးအေး	✓		✓	"	အေးအေး
၇၀	" ဒေါ်အေးအေး	✓		✓	"	အေးအေး
၇၁	" ဒေါ်အေးအေး	✓		✓	"	အေးအေး
၇၂	" ဒေါ်အေးအေး	✓		✓	"	အေးအေး
၇၃	" ဒေါ်အေးအေး	✓		✓	"	အေးအေး
၇၄	" ဒေါ်အေးအေး	✓		✓	"	အေးအေး
၇၅	" ဒေါ်အေးအေး	✓		✓	"	အေးအေး
၇၆	" ဒေါ်အေးအေး	✓		✓	"	အေးအေး
၇၇	" ဒေါ်အေးအေး	✓		✓	"	အေးအေး
၇၈	" ဒေါ်အေးအေး	✓		✓	"	အေးအေး
၇၉	" ဒေါ်အေးအေး	✓		✓	"	အေးအေး
၈၀	" ဒေါ်အေးအေး	✓		✓	"	အေးအေး
၈၁	" ဒေါ်အေးအေး	✓		✓	"	အေးအေး
၈၂	" ဒေါ်အေးအေး	✓		✓	"	အေးအေး
၈၃	" ဒေါ်အေးအေး	✓		✓	"	အေးအေး
၈၄	" ဒေါ်အေးအေး	✓		✓	"	အေးအေး
၈၅	" ဒေါ်အေးအေး	✓		✓	"	အေးအေး
၈၆	" ဒေါ်အေးအေး	✓		✓	"	အေးအေး
၈၇	" ဒေါ်အေးအေး	✓		✓	"	အေးအေး
၈၈	" ဒေါ်အေးအေး	✓		✓	"	အေးအေး
၈၉	" ဒေါ်အေးအေး	✓		✓	"	အေးအေး
၉၀	" ဒေါ်အေးအေး	✓		✓	"	အေးအေး
၉၁	" ဒေါ်အေးအေး	✓		✓	"	အေးအေး
၉၂	" ဒေါ်အေးအေး	✓		✓	"	အေးအေး
၉၃	" ဒေါ်အေးအေး	✓		✓	"	အေးအေး
၉၄	" ဒေါ်အေးအေး	✓		✓	"	အေးအေး
၉၅	" ဒေါ်အေးအေး	✓		✓	"	အေးအေး
၉၆	" ဒေါ်အေးအေး	✓		✓	"	အေးအေး
၉၇	" ဒေါ်အေးအေး	✓		✓	"	အေးအေး
၉၈	" ဒေါ်အေးအေး	✓		✓	"	အေးအေး
၉၉	" ဒေါ်အေးအေး	✓		✓	"	အေးအေး
၁၀၀	" ဒေါ်အေးအေး	✓		✓	"	အေးအေး

(၁) အိမ်ထောင်စု ကိုယ်စား လှယ်အဖြစ် ဖြစ်ရန် မလိုပါ။ အမျိုးသား/အမျိုးသမီး အိမ်ထောင်စု တစ်စုကို ကိုယ်စားပြုသူမည်သူမဆို အမှတ်ပြုပါ။



ပုံစံ - ၈-၁၂ - အစည်းအဝေးတက်ရောက်သူများ (FORM PC 12)

လမ်းညွှန်၊ စီမံကိန်း အစည်းအဝေးအားလုံးတွင် အသုံးပြုရန်၊ လူထုစည်းရုံးရေးမှူးက ကျေးဇူးတင် ကွင်းဆင်းစဉ် စစ်ဆေး၍ ပုံစံ ၂ စီမံကိန်းစက်ဝန်းအချိန်ဇယားပါ အစည်းအဝေးတက်ရောက် သူများစာရင်းကို ဖြည့်သွင်းရန် စည်းရုံးရေးမှူးအမည်

ရက်စွဲ။ ၂၀. ၂. ၂၀၂၀

စီမံကိန်းစက်ဝန်းအမှတ်ဖြစ်ပါ (✓) စက်ဝန်း(၁)

စက်ဝန်း(၂) စက်ဝန်း(၃) စက်ဝန်း(၄)

ပြည်နယ်/ တိုင်းဒေသကြီး၊ မြို့နယ်၊ ကျေးရွာအုပ်စု၊ ကျေးရွာ

စဉ်	အမည်	ကျား (✓)	မ (✓)	အိမ်ထောင်စုကိုယ်စားလှယ်(✓) ^(၁)	လူမျိုး	လက်မှတ်
၅၅	ဒေါ်ခိုင်စွယ်		✓	✓	ဗမာ	ခိုင်
၅၆	“ခင်ဦ		✓	✓	“	ခင်
၅၇	ဦးစောဝင်း	✓		✓	“	စောဝင်း
၅၈	“မောင်စာ	✓		✓	“	မောင်စာ
၅၉	“ကျော်မင်းဦး	✓		✓	“	ကျော်မင်းဦး
၆၀	“မောင်မောင်	✓		✓	“	မောင်မောင်
၆၁	“ခိုင်ရွှေ	✓		✓	“	ခိုင်ရွှေ
၆၂	“အညိုထွန်း		✓	✓	“	အညိုထွန်း
၆၃	ဦးဖွဲ့စင်	✓		✓	“	ဖွဲ့စင်
၆၄	ဦးစံမောင်	✓		✓	“	စံမောင်
၆၅	“မောင်ထွန်း	✓		✓	“	မောင်ထွန်း
၆၆	“သန်းစင်	✓		✓	“	သန်းစင်
၆၇	“ပြုံးပြုံး	✓		✓	“	ပြုံးပြုံး
၆၈	“မျိုး	✓		✓	“	မျိုး
၆၉	“ငါးစင်	✓		✓	“	ငါးစင်
၇၀	“မျိုးမင်းဦး	✓		✓	“	မျိုးမင်းဦး
၇၁	ဒေါ်မိမိ		✓	✓	“	မိမိ
၇၂	“သိန်းဇော်		✓	✓	“	သိန်းဇော်
၇၃	“မိမိဇော်		✓	✓	“	မိမိဇော်
၇၄	ဦးမောင်ရွှေ	✓		✓	“	မောင်ရွှေ
၇၅	“ကျော်စန်း	✓		✓	“	ကျော်စန်း
၇၆	“ဖိုးစော	✓		✓	“	ဖိုးစော
၇၇	“ခိုင်စွယ်	✓		✓	“	ခိုင်စွယ်
၇၈	“ကျော်စွယ်	✓		✓	“	ကျော်စွယ်
၇၉	“သိန်းဇော်စင်	✓		✓	“	သိန်းဇော်စင်
၈၀	ဒေါ်အေးစိန်		✓	✓	“	အေးစိန်
၈၁	ဒေါ်အေးသိန်းစင်		✓	✓	“	အေးသိန်းစင်

(၁) အိမ်ထောင်စုကိုယ်စားလှယ်၊ အမျိုးသား/အမျိုးသမီး အိမ်ထောင်စု တစ်စုကို ကိုယ်စားပြုသူမည်သူမဆို အမှတ်ဖြစ်ပါ။



၁၄။ အစည်းအဝေး မှတ်တမ်းများ



လူထုဝဟိုပြုစီမံကိန်း

စစ်ကိုင်းတိုင်းဒေသကြီး၊ ပင်လည်ဘူးမြို့နယ်

ကျေးရွာအစည်းအဝေးမှတ်တမ်း

ကျေးရွာ..... နေရာဒေသ.....

ကျေးရွာအုပ်စု..... နေရာဒေသ.....

အစည်းအဝေးပြုလုပ်သည့်နေ့ရက်..... ၂၀၁၆ ခု၊ ဇူလိုင်လ ၁၅ ရက်၊ ဧည့်သည်များ.....

အစည်းအဝေးပြုလုပ်သည့်နေ့ရက်..... ၂၀၁၆ ခု၊ ဇူလိုင်လ ၁၅ ရက်.....

အစည်းအဝေးပြုလုပ်သည့်အကြောင်းအရာ..... နယ်လုပ်ငန်းစဉ်များ စီမံကိန်း၊ အစည်းအဝေးအဖွဲ့

..... အဖွဲ့ဝင်များ စာရင်း၊ အဖွဲ့ဝင်များ စာရင်း စသည်များ

အစည်းအဝေးမာတ်ရောက်သူဦးရေ..... ကျား (၄၉) ဦး၊ မ (၄၂) ဦး = (၉၁) ဦး

ဆွေးနွေးချက်များ

ဆွေးနွေးချက် (၁) ကျေးရွာ အစည်းအဝေး ဝန်ထမ်းများ ဆွေးနွေးခြင်း၊ အဖွဲ့ဝင်များ စာရင်း စသည်များ စီမံကိန်း၊ အစည်းအဝေးအဖွဲ့ဝင်များ စာရင်း စသည်များ စသည်များ

ဆွေးနွေးချက် (၂) ကျေးရွာ နယ်လုပ်ငန်းစဉ်များ ဆွေးနွေးခြင်း၊ အဖွဲ့ဝင်များ စာရင်း စသည်များ စသည်များ စီမံကိန်း၊ အစည်းအဝေးအဖွဲ့ဝင်များ စာရင်း စသည်များ စသည်များ



ဆုံးဖြတ်ချက်များ။

ဆုံးဖြတ်ချက်(၁) ကမ္ဘိုဒါ သမိုင်းနှင့် အာရှတိုက်၏ နိုင်ငံများသို့ အားပေးမှုနှင့် အင်အားစုများ ကျေးဇူးတင်ပါရန်နှင့် ကမ္ဘိုဒါနိုင်ငံရှိ ကျေးဇူးတင်မှုများကို အားပေးမှုနှင့် အင်အားစုများ ထောက်ပံ့မှု ပူးပေါင်းပါဝင်ပေးကြရန်။

ဆုံးဖြတ်ချက်(၂) ကမ္ဘိုဒါ သမိုင်းနှင့် အာရှတိုက်၏ နိုင်ငံများသို့ အင်အားစုများ ကျေးဇူးတင်ပါရန်နှင့် ကမ္ဘိုဒါနိုင်ငံရှိ ကျေးဇူးတင်မှုများကို အားပေးမှုနှင့် အင်အားစုများ ထောက်ပံ့မှု ပူးပေါင်းပါဝင်ပေးကြရန်။

သဘောတူညီချက်များ။

- (၁) ကျေးဇူးတင်မှုများနှင့် အင်အားစုများ ပူးပေါင်းပါဝင်ပေးကြရန်။
- (၂) ကမ္ဘိုဒါ သမိုင်းနှင့် အာရှတိုက်၏ နိုင်ငံများသို့ အင်အားစုများ ကျေးဇူးတင်ပါရန်နှင့် ကမ္ဘိုဒါနိုင်ငံရှိ ကျေးဇူးတင်မှုများကို အားပေးမှုနှင့် အင်အားစုများ ထောက်ပံ့မှု ပူးပေါင်းပါဝင်ပေးကြရန်။
- (၃)

(ပုဂံတံခါးတံဆိပ်)



လူထုဝဟ်ပြုစီမံကိန်း

စစ်ကိုင်းတိုင်းဒေသကြီး၊ပင်လည်ဘူးမြို့နယ်

ကျေးရွာအစည်းအဝေးမှတ်တမ်း

ကျေးရွာ..... **ဆော့ခါ၊ယူ**.....

ကျေးရွာအုပ်စု..... **ဆော့ခါ၊ယူ**.....

အစည်းအဝေးပြုလုပ်သည့်နေရာ..... **၁၃နီးကြီးကျေးရွာ၊ ၁၊ အရပ်**.....

အစည်းအဝေးပြုလုပ်သည့်နေ့ရက်..... **30.1.2016**.....

အစည်းအဝေးပြုလုပ်သည့်အကြောင်းအရာ..... **ဒုတိယနှစ် ကော်၊ခဝ်၊မ့၊စု၊စုး၊ခိ၊ခိ၊
စီ၊ခိ၊မိ၊နီး၊လှုပ်၊ငမ်း၊ခွဲ၊ဖျား၊ဖော်၊ထုတ်၊ဖွဲ့၊ခိ၊**

အစည်းအဝေးတက်ရောက်သူဦးရေ..... ကျား (**၄၄**) ဦး၊ မ (**၄၀**) ဦး = (**၈၄**) ဦး

ဆွေးနွေးချက်များ။

- ဆွေးနွေးချက် (၁) ကျေးရွာစစ် ခိတ်မယ်၊ မွေပြဲ၊ ချေး၊ ဆွဲ၊ မွေ၊ ဝေ၊ အိုင်၊ ကျေးရွာ
ပထမကျား၊ ၂၈၀ ကုသိုလ္လင်၊ အလှူ၊ ခွန်၊ မြတ်၊ နေ့ဝင်၊ နေ့၊ ကတ်၊ မ
ဝင်၊ ပြေ၊ စုတ်၊ နတ်၊ ခွေ၊ ကြ၊ စား၊ နေ့၊ နေ့၊ နေ့၊ နေ့၊ နေ့၊ နေ့၊ နေ့၊ နေ့၊
ဒီ၊ ဆွေး၊ နွေး၊ ပေ၊ ပေ၊ ပါ၊ ယူ။
- ဆွေးနွေးချက် (၂) ကျေးရွာ၊ ၁၊ ၂၊ ၃၊ ၄၊ ၅၊ ၆၊ ၇၊ ၈၊ ၉၊ ၁၀၊ ၁၁၊ ၁၂၊ ၁၃၊ ၁၄၊ ၁၅၊ ၁၆၊ ၁၇၊ ၁၈၊ ၁၉၊ ၂၀၊ ၂၁၊ ၂၂၊ ၂၃၊ ၂၄၊ ၂၅၊ ၂၆၊ ၂၇၊ ၂၈၊ ၂၉၊ ၃၀၊ ၃၁၊ ၃၂၊ ၃၃၊ ၃၄၊ ၃၅၊ ၃၆၊ ၃၇၊ ၃၈၊ ၃၉၊ ၄၀၊ ၄၁၊ ၄၂၊ ၄၃၊ ၄၄၊ ၄၅၊ ၄၆၊ ၄၇၊ ၄၈၊ ၄၉၊ ၅၀၊ ၅၁၊ ၅၂၊ ၅၃၊ ၅၄၊ ၅၅၊ ၅၆၊ ၅၇၊ ၅၈၊ ၅၉၊ ၆၀၊ ၆၁၊ ၆၂၊ ၆၃၊ ၆၄၊ ၆၅၊ ၆၆၊ ၆၇၊ ၆၈၊ ၆၉၊ ၇၀၊ ၇၁၊ ၇၂၊ ၇၃၊ ၇၄၊ ၇၅၊ ၇၆၊ ၇၇၊ ၇၈၊ ၇၉၊ ၈၀၊ ၈၁၊ ၈၂၊ ၈၃၊ ၈၄၊ ၈၅၊ ၈၆၊ ၈၇၊ ၈၈၊ ၈၉၊ ၉၀၊ ၉၁၊ ၉၂၊ ၉၃၊ ၉၄၊ ၉၅၊ ၉၆၊ ၉၇၊ ၉၈၊ ၉၉၊ ၁၀၀။



ဆုံးဖြတ်ချက်များ။

ဆုံးဖြတ်ချက်(၁) ဧပြေငြားကွေးငါးဦး လိုအပ်ချက်များကို ဦးစားပေး ဧပြေငြား
ရေးစာမပါသဖြင့် ခေါင်းဆောင်တစ်ဦး ဖွဲ့စည်းအောင်မြင်သဖြင့်
ဤစစ်ဆေးရေးအဖွဲ့ကို စီမံခန့်ခွဲမှု တို့တရားရေးအဖွဲ့အစည်း
ဦးစီးဌာန

ဆုံးဖြတ်ချက်(၂) ဧပြေငြားအဖွဲ့အစည်း ဖွဲ့စည်းပုံကို စီမံခန့်ခွဲမှု
ဌာနနှင့် ဖွဲ့စည်းပုံအဖွဲ့အစည်းကို ဖြစ်လာစေရန်

သဘောတူညီချက်များ။

- (၁) မြန်မာ/မိမိတို့အဖွဲ့အစည်း စီမံခန့်ခွဲမှု
- (၂) ကျား-မိမိတို့အဖွဲ့အစည်းအဖွဲ့အစည်းအဖွဲ့အစည်းအဖွဲ့အစည်း
အဖွဲ့အစည်း
- (၃)

(မှတ်တမ်းတင်)



၁၅။ ကဏ္ဍအလိုက် အခက်အခဲမှတ်တမ်း

ကဏ္ဍအလိုက် ဦးစားပေးပွဲပြီးရေးလုပ်ငန်းစဉ်များ

မှတ်ချက်

ကျေးရွာဖွံ့ဖြိုးရေးအထောက်အကူပြုကော်မတီတွင် ထားရှိရပါမည်။ အခြားဌာနများနှင့် ညှိနှိုင်းရန်အတွက် ပိတ္တူအား

၂၅၀၂ ခုနှစ်အတွက် နှစ်စာအတွက် အချက်အလက်

၂၅၀၂ ခုနှစ်

၂၅၀၃ ခုနှစ်

လုပ်ငန်း	အဆိုပြုသူ	လ/နစ်	လုပ်ဆောင်မည့်သူ	ပြင်ပမှ ထောက်ပံ့ပေးသူ
စာပေဆောင်းဂီဝါသနာ့ပန်းစွဲ	မ/ကျား ဗုမ	၂၀၂၂/၂၀၂၃	ကျေးရွာလူမှု တိုးတက်ရေး	
မူတိုကျောစာ	မ/ကျား ဗုမ	၂၀၂၂/၂၀၂၃	မ	
ကျန်းမာရေး ဌာန ဂီဝါသနာ ပန်းစွဲ	မ/ကျား ဗုမ	၂၀၂၂/၂၀၂၃	မ	
ဥက္ကဋ္ဌ: ဗမာ့ တံတား	မ/ကျား ဗုမ	၂၀၂၂/၂၀၂၃	မ	
ကျေးရွာ စာပေနှင့် တွဲဖက်	မ/ကျား ဗုမ	၂၀၂၂/၂၀၂၃	မ	
ခိုက်ပျိုးစား နည်းပညာ	မ/ကျား ဗုမ	၂၀၂၂/၂၀၂၃	မ	
ခိုက်ပျိုးစား မျိုးကောက်မှုပညာ	မ/ကျား ဗုမ	၂၀၂၂/၂၀၂၃	မ	
ဓာတ်မြေစုစု	မ/ကျား ဗုမ	၂၀၂၂/၂၀၂၃	မ	
စက်ယူင်သက်တန်း	မ/ကျား ဗုမ	၂၀၂၂/၂၀၂၃	မ	
မူတိုကျောစာ	မ/ကျား ဗုမ	၂၀၂၂/၂၀၂၃	မ	
ကျေးရွာ စာပေနှင့် တွဲဖက်	မ/ကျား ဗုမ	၂၀၂၂/၂၀၂၃	မ	
မူတိုကျောစာ	မ/ကျား ဗုမ	၂၀၂၂/၂၀၂၃	မ	
မူတိုကျောစာ	မ/ကျား ဗုမ	၂၀၂၂/၂၀၂၃	မ	
မူတိုကျောစာ	မ/ကျား ဗုမ	၂၀၂၂/၂၀၂၃	မ	
ကျေးရွာ စာပေနှင့် တွဲဖက်	မ/ကျား ဗုမ	၂၀၂၂/၂၀၂၃	မ	
မူတိုကျောစာ	မ/ကျား ဗုမ	၂၀၂၂/၂၀၂၃	မ	
ကျေးရွာ စာပေနှင့် တွဲဖက်	မ/ကျား ဗုမ	၂၀၂၂/၂၀၂၃	မ	
မူတိုကျောစာ	မ/ကျား ဗုမ	၂၀၂၂/၂၀၂၃	မ	
မူတိုကျောစာ	မ/ကျား ဗုမ	၂၀၂၂/၂၀၂၃	မ	
မူတိုကျောစာ	မ/ကျား ဗုမ	၂၀၂၂/၂၀၂၃	မ	
မူတိုကျောစာ	မ/ကျား ဗုမ	၂၀၂၂/၂၀၂၃	မ	
မူတိုကျောစာ	မ/ကျား ဗုမ	၂၀၂၂/၂၀၂၃	မ	
မူတိုကျောစာ	မ/ကျား ဗုမ	၂၀၂၂/၂၀၂၃	မ	
မူတိုကျောစာ	မ/ကျား ဗုမ	၂၀၂၂/၂၀၂၃	မ	
မူတိုကျောစာ	မ/ကျား ဗုမ	၂၀၂၂/၂၀၂၃	မ	
မူတိုကျောစာ	မ/ကျား ဗုမ	၂၀၂၂/၂၀၂၃	မ	
မူတိုကျောစာ	မ/ကျား ဗုမ	၂၀၂၂/၂၀၂၃	မ	
မူတိုကျောစာ	မ/ကျား ဗုမ	၂၀၂၂/၂၀၂၃	မ	
မူတိုကျောစာ	မ/ကျား ဗုမ	၂၀၂၂/၂၀၂၃	မ	
မူတိုကျောစာ	မ/ကျား ဗုမ	၂၀၂၂/၂၀၂၃	မ	



၁၆။ကျေးရွာဖွံ့ဖြိုးရေးစီမံချက်အရည်အသွေးထိန်းချုပ်မှု (Checklist for VDP)

ထိန်းချုပ်သူ-

ရက်စွဲ-

ရွာ-
မြို့နယ်-

VDP ရက်စွဲ-
ကျေးရွာအုပ်စု-

(၁) VDP စာရွက်စာတမ်းပြီးဆုံးမှုကို စစ်ဆေးပါ။ (OM အရ)

- မျက်နှာဖုံး (အဖုံး)
- မာတိကာ
- ကျေးရွာအခြေခံ Data
- PSA အကျဉ်းချုပ်နှင့် PRA လုပ်ငန်းစဉ်
- အမျိုးသား/အမျိုးသမီးအဖွဲ့များ၏ အခက်အခဲများ
- ကျေးရွာမျှော်မှန်းချက် (ဆွေးနွေးချက်ရလဒ်)
- အမျိုးသား/အမျိုးသမီးအဖွဲ့များသဘောတူထားသည့် နောင်လေးနှစ်အတွက် ဦးစားပေးလုပ်ငန်းများစာရင်း (အခြေခံအဆောက်အအုံ၊အသက်မွေးမှု၊ ပညာရေး၊ လူမှုရေးထိန်းသိမ်းမှု....)

နောက်ဆက်တွဲများ-

- လူမှုရေးအကဲဖြတ်မှု စာရွက်စာတမ်းခါတ်ပုံနှင့် PRA လုပ်ငန်းစဉ် (ဖြစ်နိုင်လျှင်)၊ မြေပုံများ ပါရမည်၊ စည်းစိမ်ပိုင်ဆိုင်မှုအဆင့်၊ venn ပုံ...
- ကျေးရွာစီမံကိန်းရေးဆွဲရေးအစည်းအဝေးမိတ္တူ
- ကျေးရွာ၏အချက်အလက် (PC 1 ပုံစံ)
- ကျေးရွာမျှော်မှန်းချက်

(၂) လူမှုရေးအကဲဖြတ်မှုအရည်အသွေးနှင့် VDP စစ်ဆေးပါ။

- VDP တွင်ပါဝင်သောဦးရေ (အမျိုးသား/အမျိုးသမီး)- |
- လူမှုရေးအကဲဖြတ်မှုအရည်အသွေးနှင့် VDP အတွက် ရက်ပေါင်း-
- PRA ပစ္စည်းများ အသုံးပြုသည့် အရေအတွက်-
- ပါဝင်သောဦးရေနှင့် လုပ်ငန်းများ မှတ်တမ်းတင်ခြင်း (အစည်းအဝေးမှတ်တမ်း၊ အဖွဲ့ခါတ်ပုံ၊ တိုင်းရင်းသားအနည်းစုနှင့် ထိခိုက်လွယ်သော အဖွဲ့များ)
 - အလွန်ကောင်း
 - ကောင်း
 - ညံ့
- လုပ်ငန်းများ မှတ်တမ်းတင်ခြင်းနှင့် အမျိုးသမီးအဖွဲ့အစည်းအဝေး၏ရလဒ် အားခွဲခြားပေးထားသလား။
 - ရှိ
 - မရှိ
- စီမံကိန်းအရေအတွက် (အမျိုးသား/အမျိုးသမီးရွေးချယ်မှုအရေအတွက်)- |
- PRAနှင့်သက်ဆိုင်သောအခြား စီမံကိန်းအရေအတွက် (အမျိုးသား/အမျိုးသမီးရွေးချယ်မှုအရေအတွက်)- |