

ပြည်ထောင်စုသမ္မတ မြန်မာနိုင်ငံတော် အစိုးရ
စိုက်ပျိုးရေး၊ မွေးမြူရေး၊ နှင့် ဆည်မြောင်း ဝန်ကြီးဌာန
ကျေးလက်ဒေသဖွံ့ဖြိုးတိုးတက်ရေး ဦးစီးဌာန
ပင်လည်ဘူးမြို့နယ်



လူထုဗဟိုပြုစီမံကိန်း
National Community Driven Development Project
(NCDDP)



ကျေးရွာဖွံ့ဖြိုးရေးအစီအစဉ်
Village Development Plan (VDP)
ကျောက်ဦး ကျေးရွာ၊ နောင်မူးကျေးရွာအုပ်စု

၂၀၁၆ ခုနှစ်

ပင်လည်ဘူးမြို့



ဇာတိကာ

၁။ ပင်လည်ဘူးမြို့နယ် မြေပုံ.....2

၂။ နောင်မှူး အုပ်စုမြေပုံ 3

၃။ ကျေးရွာအုပ်စုတွင်ပါဝင်သော ကျေးရွာစာရင်းများ..... 4

၄။ ကျေးရွာအခြေခံအချက်အလက်များ 4

၅။ လူထုပူးပေါင်းပါဝင်သော လူမှုဆန်းစစ်ခြင်းနှင့် အကဲဖြတ်ခြင်းလုပ်ငန်းစဉ် (PSA/PRA) အကျဉ်းချုပ်ဇယား5

၆။ ကျေးရွာဖွံ့ဖြိုးရေးအစီအစဉ်အတွက်အသုံးပြုခဲ့သော PRA tools များနှင့်တစ်ခုချင်းစီအတွက်သုံးသပ် ချက်များ. 7

၇။ ကော်မတီဝင်များရွေးချယ်ခြင်းနှင့်ကျေးရွာဖွံ့ဖြိုးရေးအစီအစဉ်ဆောင်ရွက်မှုမှတ်တမ်းဓါတ်ပုံများ..... 29

၈။ ကော်မတီဝင်များစာရင်း..... 34

၉။ ပုံစံ ၈-၁။ ကျေးရွာအချက်အလက် 35

၁၀။ ပုံစံ ၈-၂။ စီမံကိန်းစက်ဝန်းအချိန်ဇယား 37

၁၁။ ပုံစံ ၈-၃။ ကျေးရွာဖွံ့ဖြိုးရေး ဦးစားပေးအစီအစဉ် 39

၁၂။ ပုံစံ ၈-၄။ ကျေးရွာဖွံ့ဖြိုးရေးစီမံကိန်းလုပ်ငန်းခွဲရွေးချယ်ခြင်းပုံစံ 43

၁၃။ ပုံစံ ၈-၅။ အစည်းအဝေးတက်ရောက်သူစာရင်း 48

၁၄။ အစည်းအဝေး မှတ်တမ်းများ 53

၁၅။ ကဏ္ဍအလိုက် အခက်အခဲမှတ်တမ်း..... 57

၁၆။ ကျေးရွာဖွံ့ဖြိုးရေးစီမံချက်အရည်အသွေးထိန်းချုပ်မှု (Checklist for VDP)..... 58



၁။ ပင်လည်ဘူးမြို့နယ် မြေပုံ

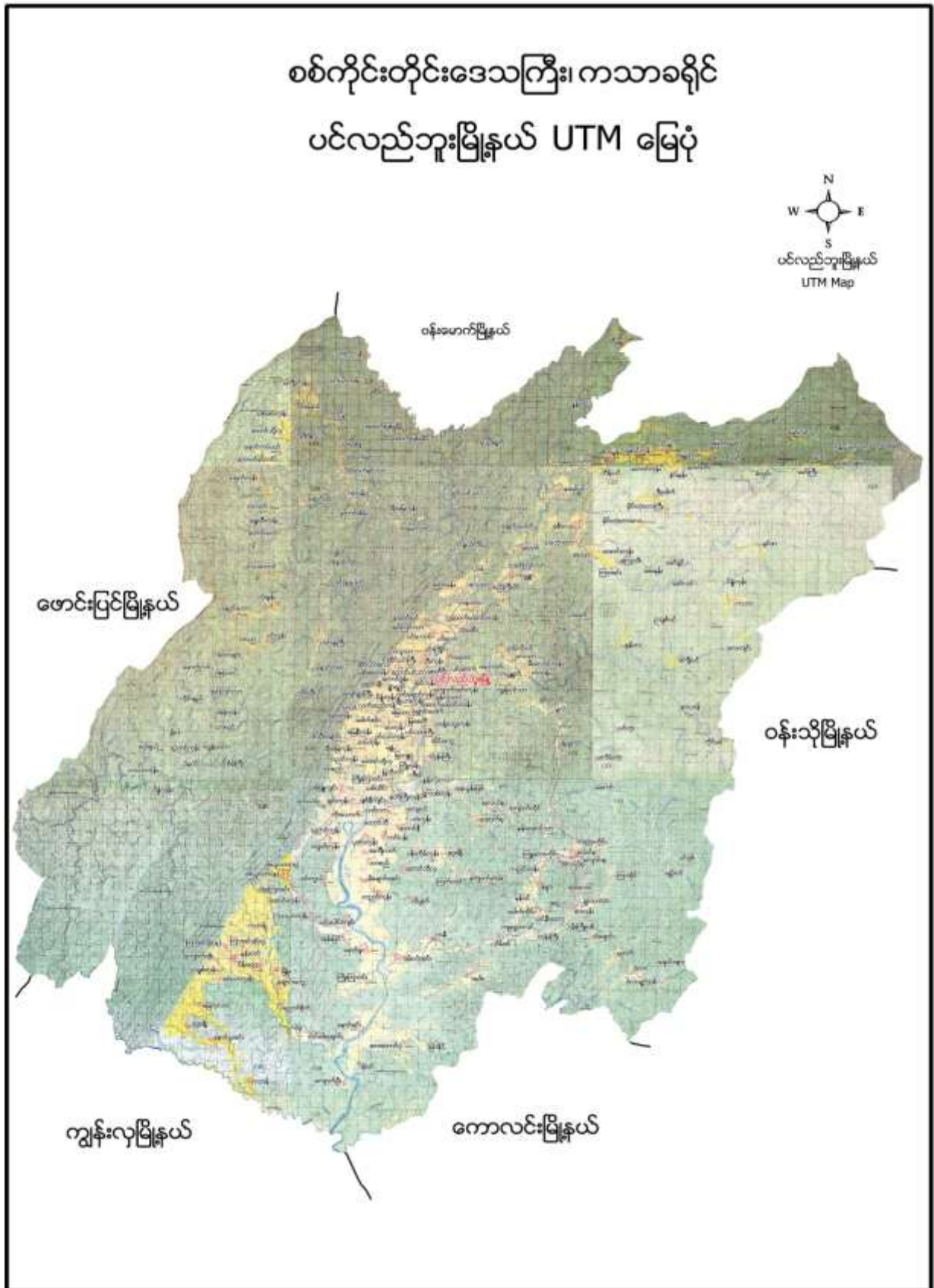



၂။ နောင်မူး အုပ်စုမြေပုံ

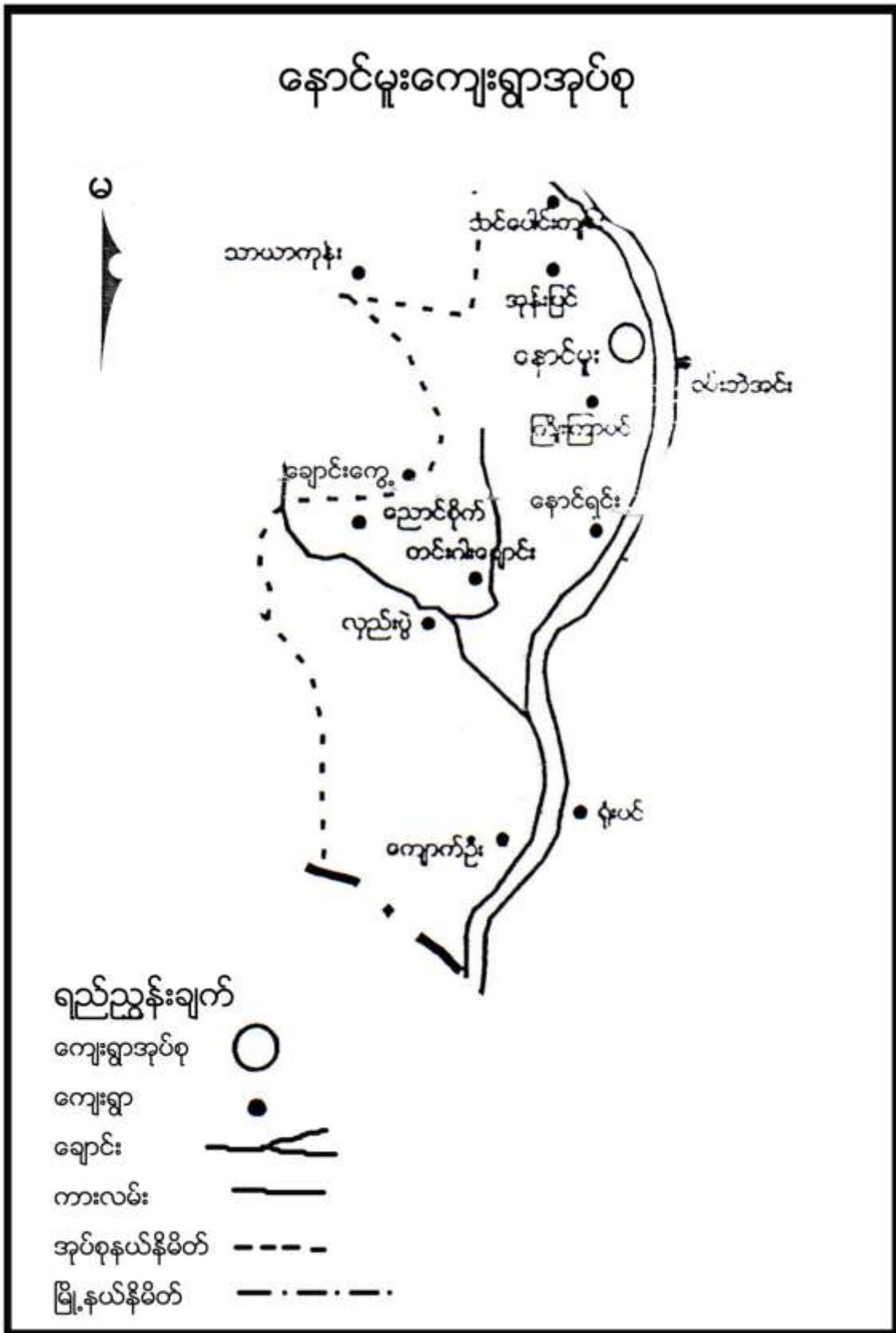



၃။ ကျေးရွာအုပ်စုတွင်ပါဝင်သော ကျေးရွာစာရင်းများ

နောင်မူး၊ ညောင်စိုက်၊ အုန်းပြင်၊ သင်ပေါင်းကျင်း၊ ကြိုးကြာဝင်း၊ နောင်ရင်း၊ ကျောက်ဦး၊ တင်းဝါးချောင်း၊ လှည်းပွဲ၊ ကျေးရွာတို့ဖြစ်ပါသည်။

၄။ ကျေးရွာအခြေခံအချက်အလက်များ

၁။ ကျေးရွာသမိုင်းအကျဉ်း

ကျောက်ဦးကျေးရွာသည် လွန်ခဲ့သော နှစ်ပေါင်း၃၀၀ ကျော်ခန့်က တည်ရှိခဲ့သော ကျေးရွာဖြစ်ပါသည်။ ကျေးရွာ အုပ်စုနှင့် (၈)မိုင်ခန့်ကွာဝေးပါပြီး၊ ပင်လည်ဘူးမြို့နယ်၏ အစွန်ဆုံးရွာလေးဖြစ်ပါသည်။

ကျောက်တုံး၊ ကျောင်ဆောင်များ စတင်ရှိသော နေရာတွင် တည်ရှိ၍ ကျောက်ဦးရွာဟု ခေါ်တွင်ခဲ့ပါသည်။ ၁၃၄၇ ခုနှစ်တွင် ရေကြီးမှု မြေပြိုမှုများကြောင့် ကုန်းမြင့်ပေါ်သို့ ပြောင်းရွှေ့နေထိုင်ခဲ့ကြပါသည်။ ဗမာလူမျိုးများ နေထိုင်ပြီး ဗုဒ္ဓဘာသာကို ကိုးကွယ်ကြပါ သည်။

ပညာရေးတွင် ၁၉၉၈ ခုနှစ်တွင် တွဲဖက်မူလတန်းကျောင်းအဖြစ် စတင်ဖွင့်လှစ်ခဲ့ရာ ယခုအခါ အစိုးရမူလ တန်းကျောင်း အဖြစ် ဖွင့်လှစ်သင်ကြားနေပါသည်။

လမ်းပန်းဆက်သွယ်ရေးတွင် ပင်လည်ဘူးမြို့နှင့် ၃၀ မိုင်ကျော်ခန့် ကွာဝေးပြီး နောင်မူ အုပ်စုကျေးရွာနှင့် ၈မိုင် ခန့် ကွာဝေးလှပါသည်။

ထူးခြားခြင်းစဉ်

မရှိပါ။

၂။ လူနည်းစုလူမျိုးစုအိမ်ထောင်စု

မရှိပါ

၃။ ကျေးရွာအတွင်းရှိ စုစုပေါင်းအိမ်ထောင်စု

အမျိုးအစား	အိမ်ထောင်စု	ကျား	မ	စုစုပေါင်း
ဗမာ	၈၆	၆၈	၁၈	၈၆

၄။ ထိခိုက်လွယ်အုပ်စု

ထိခိုက်လွယ်အုပ်စု	အိမ်ထောင်စု	ကျား	မ	စုစုပေါင်း
သက်ကြီး	၁၄	၁၁	၇	၁၈
မြေယာမဲ့	၁၂	၁၉	၁	၂၀
မသန်စွမ်း				



၅။ အဓိကစီးပွားရေးလုပ်ငန်းများ

စိုက်ပျိုးရေး	မွေးမြူရေး	အသေးစားစီးပွားရေး	အခြား
စပါး	ကျွဲ	စပါးအရောင်းအဝယ်	
နှမ်းစိုက်	နွား	နှမ်းအရောင်းအဝယ်	
ဆင်ခရမ်းချဉ်သီး	ဝက်	ကုန်သည်ဈေးရောင်း	
-သခွား	ကြက်		
ချဉ်ပေါင်			

၆။ ကျေးရွာအတွင်းအဓိက ပိုင်ဆိုင်မှုများ

ကျေးရွာပိုင်ဆိုင်မှုများ	စိုက်ပျိုးမြေ	စားကျက်မြေ	သစ်တောမြေ	သဲ/ကျောက်ရရှိမှု	ရေတွင်း/ရေကန်	စက်ရေတွင်း
အရေအတွက်	၁၂၀ ဧက	၆၀ ဧက	၂၅၀ ဧက	မရှိ	၃	-
ကျေးရွာပိုင်ဆိုင်မှုများ	ကား	ထော်လာဂျီ	စပါးကြိတ်စက်	မြွေလှေ့စက်	အသေးစားဆည်	ဈေးဆိုင်
အရေအတွက်	၂	-	-	-	-	၂

၇။ ကျေးရွာအတွင်းအခြားပိုင်ဆိုင်မှုများ

ကျေးရွာပိုင်ဆိုင်မှုများ	ရေတင်စက်	လယ်ထွန်စက်	ထွန်ထယ်	ကျွဲ	နွား
အရေအတွက်	၅		၅၀/၅၀	၅၀	၁၀၀
ကျေးရွာပိုင်ဆိုင်မှုများ	ဝက်	ဆိုင်ကယ်	ကျွမ်းကျင်လုပ်သား	လုပ်သား	
အရေအတွက်	၁၆၀	၈၀	၃	၁၅	

၈။ အခြားကျေးရွာရှိအသုံးပြုနိုင်သော အရင်းအမြစ်/အချက်အလက်များ

အရင်းအမြစ်	ဆေးခန်း	အ.လ.က/အ.ထ.က	ဈေး	ကျွမ်းကျင်လုပ်သား	လုပ်သား	မြေတူးစက်	လမ်းကြိုတ်စက်
အရေအတွက်	၁	၁	-	-	၂၀	-	-

၅။ လူထုပူးပေါင်းပါဝင်သော လူမှုဆန်းစစ်ခြင်းနှင့် အကဲဖြတ်ခြင်းလုပ်ငန်းစဉ် (PSA/PRA)

အကျဉ်းချုပ်ဇယား

စဉ်	အကြောင်းအရာ	ရက်စွဲ	ဦးတည်အုပ်စု	တက်ရောက်သူ			အဓိက ဆွေးနွေးချက်များ
				ကျား	မ	ပေါင်း	



၁	လူမှုစီးပွားအဆင့် သတ်မှတ်ခြင်း(We alth Ranking)	၁၆-၁-၁၆	ချမ်းသာ၊ အလယ်အ လတ်၊ နွမ်းပါး၊ အလွန်နွမ်းပါးအုပ်စု များ	၂၁	၃၇	၅၈	ကျေးရွာလူမှုစီးပွားအုပ်စုများခွဲခြာ သတ်မှတ်နိုင်ရေးအတွက် အခြေခံစံနှုန်းများ သတ်မှတ်ခြင်း၊ ကျေးရွာသားများနှင့် အများသဘောတူ ခွဲခြားသတ်မှတ်ခြင်း
၂	ရာသီခွင်ပြပြက္ခဒိန် (Seasonal Calendar)	၁၆-၁-၁၆	ကော်မတီဝင်၊ အမျိုးသမီး၊ အမျိုးသားများ	၆	၈	၁၄	ရာသီဥတု၊ စိုက်ပျိုးသီးနှံများ၊ လယ်ယာလုပ်ငန်းများ၊ နေ့စားလုပ်ငန်းများ၊ မွေးမြူရေးလုပ်ငန်းများ၊ ဝမ်းစာဖူလုံမှု နှင့် ပွဲတော်များ
၃	ကျေးရွာလူမှုရေးပြ၊ သယံဇာတပြမြေပုံ (Social Map/ Resource Map)	၁၆-၁-၁၆	ရပ်မိရပ်ဖ၊ ကော်မတီဝင်များ	၉	၁၁	၂၀	အိမ်အမျိုးအစားများ၊ အခြေခံအဆောက်အအုံများ၊ လမ်း ပန်းဆက်သွယ်ရေးအခြေအနေ လယ်ယာမြေများ၊ မြစ်ချောင်းများ၊ ရေတွင်း ရေကန်များ၊ သစ်တောများ
၄	ပြဿနာသစ်ပင် (Problem Tree)	၁၇-၁-၁၆	အမျိုးသားများကော် မတီဝင်များ	၈	-	၈	ဆွေးနွေးထားသော အခြေခံအဆောက်အအုံ များနှင့် သက်မွေးဝမ်းကျောင်းလုပ်ငန်းမျ ားကျန်းမာရေးပညာရေး။
၅	ပြဿနာသစ်ပင် (Problem Tree)	၁၇-၁-၁၆	အမျိုးသမီးများ	-	၁၁	၁၁	ဆွေးနွေးထားသော အခြေခံအဆောက်အအုံ များနှင့် သက်မွေးဝမ်းကျောင်းလုပ်ငန်းမျ ား
၆	ကျေးရွာ၏ (၅)နှစ်စာ ဦးစားပေးအစီအစဉ် ပြ ဇယား(Metric Ranking)	၁၈-၁-၁၆	အမျိုးသားအုပ်စု၊ အ မျိုးသမီးအုပ်စု၊ လူင ယ်အုပ်စု၊ ရပ်မိရပ်ဖအုပ်စု	၁၇	၃၆	၅၃	အကျိုးပြုဦးရေ၊ အကျိုးခံစားခွင့် နှင့် အဓိက လိုအပ်ချက်များပေါ် မူတည်၍ ဆုံးဖြတ်သည်။
၇	အဖွဲ့အစည်းချိတ် ဆက်ပုံ (Venn Diagram)	၁၈-၁-၁၆	ကျေးရွာအုပ် ချုပ်ရေးအဖွဲ့၊ ကျေးရွာ စီ/ ထောက်အဖွဲ့	၈	၇	၁၅	ကျေးရွာတွင်းရှိ အဖွဲ့အစည်းများနှင့် မည်သို့သောလုပ်ငန်းများအတွ က် မည်သည့်အဖွဲ့များချိတ်ဆက်လုပ် ကိုင်မှု
၈	ပင့်ကူအိမ် ကွန်ယက် (Spider Web)	၁၉-၁-၁၆	အမျိုးသားများ နှင့် အမျိုးသမီးများ	၁၁	၆	၁၇	အမျိုးသားများ နှင့် အမျိုးသမီး များ တန်းတူအခွင့်အရေး ရရှိမှု နှင့် မရရှိသည့် အကြောင်းအရင်း



၉	ပြဿနာ၊အခွင့်အရေး၊ လက်ရှိအခြေအနေနှင့်ပြောင်းလဲမှု ညွှန်းကိန်း	၂၀၁၀	ကျေးရွာစီ/ထောက်အဖွဲ့၊ ကျေးရွာလူထု	၁၆	၂၇	၄၃	ပြဿနာ၊အခွင့်အရေး၊လက်ရှိအခြေအနေ ကိုသိရှိရန်နှင့် ပြောင်းလဲနိုင်သည်ပုံစံများ
၁၀	ကျေးရွာအိမ်မက်ပြ မြေပုံ (Dream Map)	၂၀၁၀	ကျေးရွာစီ/ထောက်အဖွဲ့၊ ကျေးရွာလူထု	၁၂	၉	၂၁	နောင်တစ်ချိန်တွင် ကျေးရွာတွင် ဖြစ်စေချင်သော/မြင်စေချင်သော အရာများ ထည့်သွင်းရေးဆွဲခြင်း

၆။ ကျေးရွာဖွံ့ဖြိုးရေးအစီအစဉ်အတွက်အသုံးပြုခဲ့သော PRA tools များနှင့်တစ်ခုချင်းစီအတွက်သုံးသပ်ချက်များ

၁။ ကျေးရွာ၏လူမှုစီးပွားအဆင့်သတ်မှတ်ခြင်း။ (Wealth Ranking)

အဆင့်	အခြေခံစံနှုန်းများ/ ညွှန်းကိန်းများ	အိမ်ထောင်စု	ရာခိုင်နှုန်း
ချမ်းသာ	အိမ်အခြေအနေ-အုတ်လိုင်းပြေး၊ခြေတံရှည်၊သွပ်မိုး၊ပျဉ်ထောင် မြေယာပိုင်ဆိုင်မှု- ၁၀ ဧကအထက် ကျွဲ၊ နွား- ၇ ကောင်အထက် အခြားပိုင်ဆိုင်မှု- ထွန်းစက်၊ ရေစုပ်စက်၊ TV။ စပါးကြိုက်စက်၊ ဆိုင်ကယ်၊ (အထက်တန်း၊ အလယ်တန်း ကျောင်းသားရှိ)	၇	၈.၂ %
အလယ်အလတ်	အိမ်အခြေအနေ- ပျဉ်ခင်း၊ ပျဉ်ကာ၊ သွပ်မိုး၊ ချေတံရှည်အိမ် မြေယာပိုင်ဆိုင်မှု- ၅ ဧက ကျွဲ၊ နွား- ၅ ကောင် အခြားပိုင်ဆိုင်မှုလှည်းဆိုင်ကယ်၊(အလယ်တန်းကျောင်းနေအရွယ် ကျောင်းသားရှိ)	၄၉	၅၆.၉%
နွမ်းပါး	အိမ်အခြေအနေ- ဝါးထရံကာ၊ သက်ကယ်မိုးထရံကာ၊ ချေတံရှည်အိမ် မြေယာပိုင်ဆိုင်မှု- ၂ ဧက ကျွဲ၊ နွား- ၃ ကောင်အောက် အခြားပိုင်ဆိုင်မှု(မူလတန်းကျောင်ကျောင်းနေအရွယ်ကလေးရှိ)၊ ကျောင်းထားနိုင်	၁၆	၁၈.၇%
အလွန်နွမ်းပါး	အိမ်အခြေအနေ- ဝါးထရံကာ၊ အင်ဖက်မိုး၊ အကာမလုံ မြေယာပိုင်ဆိုင်မှု- မရှိ ကျွဲ၊ နွား- မရှိ အခြားပိုင်ဆိုင်မှု- ကျောင်းနေအရွယ်ကလေးရှိ ကျောင်းမထားနိုင်	၁၄	၁၆.၂%
စုစုပေါင်း		၈၆	၁၀၀%



သုံးသပ်ချက်

ရာသီဥတု-တပိုတွဲလ လယ်မှ စ၍ နယုန်လအထိ နွေရာသီဖြစ်ပါသည်။ နယုန်လ လယ် မှ စ၍ တော်သလင်း လအထိ မိုးရာသီ ဖြစ်ပါသည်။ သီတင်းကျွတ်လ မှ စတင်၍ တပိုတွဲလ လယ်အထိ ဆောင်းရာသီ ဖြစ်ပါသည်။

စိုက်ပျိုးရေး-ကဆုန်၊ နယုန်လတွင်စပါးစိုက်ပျိုးရန်ပျိုးထောင်ကြပြီးဝါဆို၊ ဝါခေါင်လတွင်ကောက်စိုက်ကြပါသည်။ သခွား၊ ပြောင်း၊ နမ်း၊ မြေပဲ၊ အာလူး၊ ကြက်သွန်အနည်းငယ်စိုက်ပျိုးကြသည်။ စိုက်ပျိုးရေးလုပ်ငန်းမှ တစ်နေ့ဝင်ငွေ ၂၅၀၀ ကျပ်၊ တစ်လ ဝင်ငွေ ၇၅၀၀၀ ကျပ် နှင့် တစ်နှစ်ဝင်ငွေ ၈၅၀၀၀၀ ကျပ် ရရှိပါသည်။

မွေးမြူရေး-မွေးမြူရေး လုပ်ငန်းများကို ရာသီမရွေးလုပ်ကိုင်ကြပါသည်။ လုပ်ငန်းခွင်အတွက် ကျွဲ၊ နွားများ မွေးမြူကြပြီး အိမ်ခြေထက်ဝက်ခန့်မှာ ကြက်၊ ဝက်များမွေးမြူကြပါသည်။

နေ့စားလုပ်ငန်း- ဝါဆို၊ ဝါခေါင်လတွင် လယ်ယာလုပ်ငန်းခွင် များရှိခြင်းကြောင့် ဝင်ငွေရရှိပါသည်။ သီတင်းကျွတ်၊ တန်ဆောင်မုန်း နှင့် နတ်တော် လများတွင်စပါးရိတ်သိမ်းခြွေလှေ့ခြင်း လုပ်ငန်းများ ရှိခြင်းကြောင့် ဝင်ငွေရရှိပါသည်။ နေ့စားလုပ်ငန်းမှ တစ်နေ့ဝင်ငွေ ၃၀၀၀ ကျပ်၊ တစ်လ ဝင်ငွေ ၉၀၀၀၀ကျပ် နှင့် တစ်နှစ် ဝင်ငွေ ၇၀၀၀၀၀ ကျပ် ရရှိပါသည်။

သဘာဝဘေးအန္တရာယ် ။ မိုးရာသီတွင်မိုးသည်းထန်ခြင်းရံဖန်ရံခါ စပါးခင်းများရေလွှမ်းပါသည်။ လေပြင်းကျရောက် တတ်သည့်အခါလည်းရှိပါသည်။

ဝမ်းစာဖူလုံမှု- ဝါခေါင်၊ တော်သလင်း၊ သီတင်းကျွတ်လများတွင် စပါးကုန်ချိန်ဖြစ်၍ ဝမ်းစာဖူလုံမှုမရှိပါ။

အလုပ်သမားရှားပါးမှု- တန်ခူး၊ နတ်တော်၊ ပြာသိုလများတွင်အလုပ်သမားရှားပါးမှုများရှိပါသည်။ ပွင့်လင်းရာသီတွင် ရွှေ့ပြောင်းလုပ်သားသွားလာမှုရှိပါသည်။

ပွဲတော်များ-တန်ခူးလတွင် သင်္ကြန်ပွဲတော်ပြုလုပ်ပါသည်။ ကဆုန်လတွင်ညောင်ရေသွန်းပွဲ၊ ဝါဆိုလတွင် သင်္ကန်းကပ်ပွဲတော်ရှိပါသည်။ သီတင်းကျွတ်လတွင် မီးထွန်းပွဲတော်ရှိပါသည်။ တန်ဆောင်မုန်းလတွင် ကထိန်ပွဲ၊ တပေါင်းလတွင် အလှူပွဲများရှိပါသည်။



၃။ ကျေးရွာလူမှုရေးပြမြေပုံ နှင့် သုံးသပ်ချက်

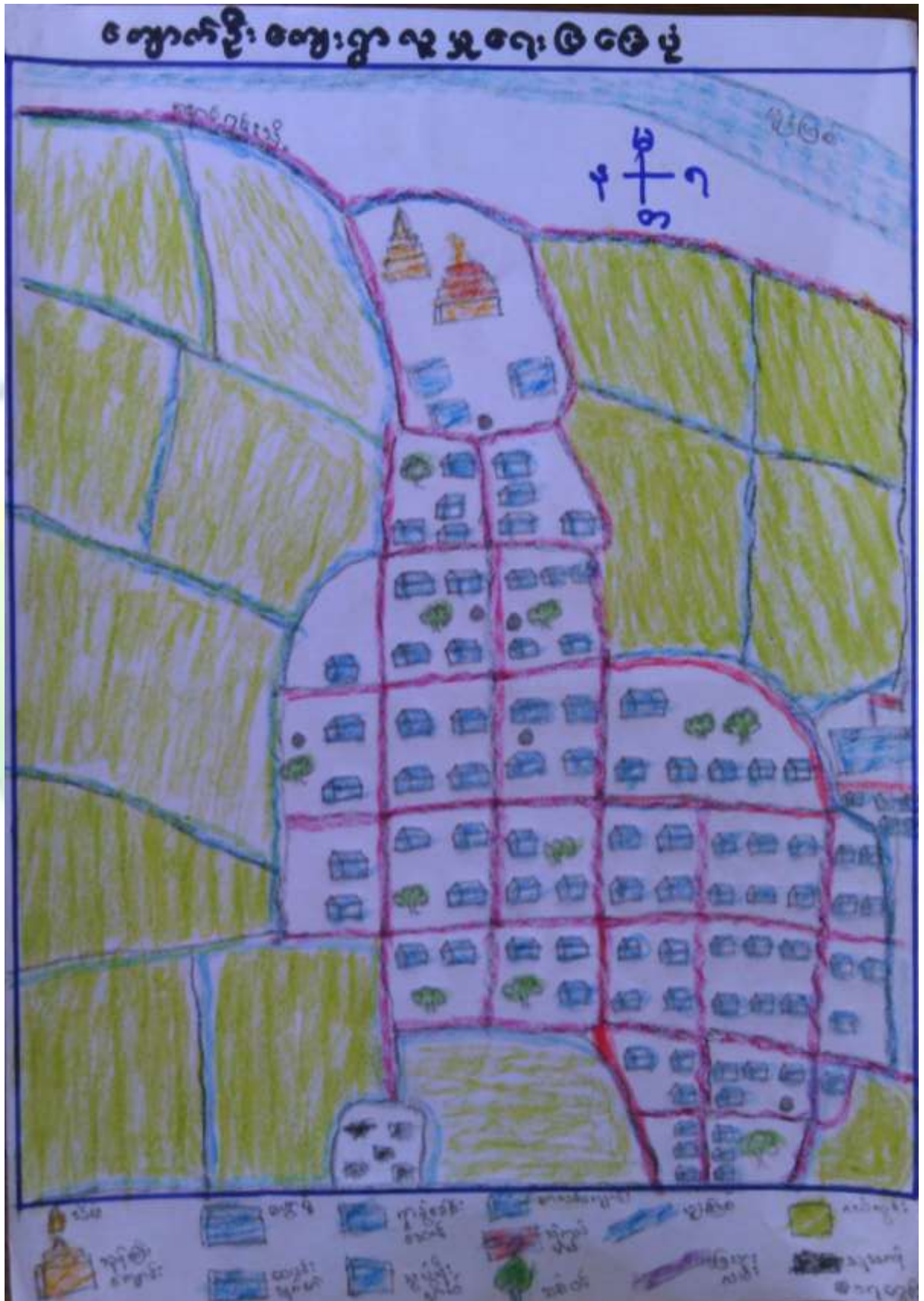



သုံးသပ်ချက်

လူနေထိုင်မှု ပုံစံ- စီပွားရေးအဆင့် (၄) မျိုးရှိပြီး ကျေးရွာများတွင် စုစည်းစွာနေထိုင်ကြပါသည်။

လမ်းပန်းဆက်သွယ်ရေး- ကျောက်ဦးကျေးရွာသည် ပင်လည်ဘူးမြို့နှင့် ၃၀ မိုင်ခန့်ကွာဝေးပြီး ကျေးရွာ တွင်းရှိ လမ်းများ၊ ရွာချင်းဆက်လမ်းများမှာ မြေသားလမ်းများဖြစ်သောကြောင့် မိုးတွင်းကာလများတွင် လမ်းပန်း ဆက်သွယ်ရေး ခက်ခဲပါသည်။

ကျန်းမာရေး- ကလေးမွေးဖွားခြင်းအတွက် အရံသားဖွား၊ အရပ်လက်သည်ရှိပါသည်။ အဓိကဆေးကုသမှု ခံယူခြင်းကို မြို့နယ်ဆေးရုံ၊ ကျေးရွာအုပ်စုရှိကျေးလက်ဆေးပေးခန်း သို့သွားရောက်၍ ဆေးကုသမှု ခံယူ ရပါသည်။ မိုးတွင်းကာလတွင် ဝမ်းရောဂါ၊ ငှက်ဖျားရောဂါများဖြစ်တက်သည်။

သောက်သုံးရေ- ကျေးရွာတွင် ရေတွင်းများ၊ ပိုက်တွင်းအနည်းငယ်သာရှိပြီး သောက်သုံးရေ ဖူလုံမှုရှိပါသည်။

အခြား- ကျောက်ဦးကျေးရွာ၏ တောင်ဘက်တွင် သစ်တောမြေများ နှင့် စားကျက်မြေတို့ရှိပြီး မြောက်ဘက် တွင် ဘုန်းတော်ကြီးကျောင်း နှင့် မူးမြစ်တို့ တည်ရှိပြီး အနောက်ဘက်တွင် လယ်ယာမြေတို့ရှိပြီး အရှေ့ဘက်တွင် စာသင်ကျောင်းတို့ရှိပါသည်။



၄။ ကျေးရွာအရင်းအမြစ်ပြမြေပုံနှင့်သုံးသပ်ချက်





သုံးသပ်ချက်

ပတ်ဝန်းကျင်ရှိအရင်းအမြစ်များ- ရွာပတ်ဝန်းကျင်ရှိသစ်တောများမှထင်းထုတ်ယူသုံးစွဲနိုင်ပါသည်။ ဝါးများခုတ်ယူသုံးစွဲနိုင်ပါသည်။ကျေးရွာ၏အနီးတွင်မူးချောင်းရှိ၍ သဲများရရှိနိုင်ပြီး ရွာ၏ မြောက်ဘက်နှင့် တောင်ဘက်တွင် စာကျက်မြေများရှိခြင်းကြောင့် တိရိစ္ဆာန်များ လွတ်ကျောင်းနိုင်ပါသည်။ မူးမြစ်အတွင်းမှ ကျောက်များကို ရယူသုံးစွဲနိုင်ပါသည်။

စီးပွားရေးလုပ်ကိုင်စားသောက်ရသောအရင်းအမြစ်-လယ်ယာမြေများအသုံးပြု၍ စပါး၊ပဲအမျိုးမျိုး၊ နှမ်း ၊စသည်တို့ကိုစိုက်ပျိုးနိုင်သည်။စားကျက်မြေများတွင်ကျွဲ၊နွားများမွေးမြူနိုင်ပါသည်။ မြေလွတ်မြေရိုင်းများ ပေါများသော်လည်း နှစ်ရှည်ပင်စီးပွားဖြစ်စိုက်ပျိုးနိုင်ခြင်းမရှိပါ။





၅။ အမျိုးသားများတင်ပြသော ပြဿနာသစ်ပင် နှင့် ဖြေရှင်းနည်းလမ်း

ကျောက် ဦးကျေးရွာ အမျိုးသားများတင်ပြသော ပြဿနာသစ်ပင်

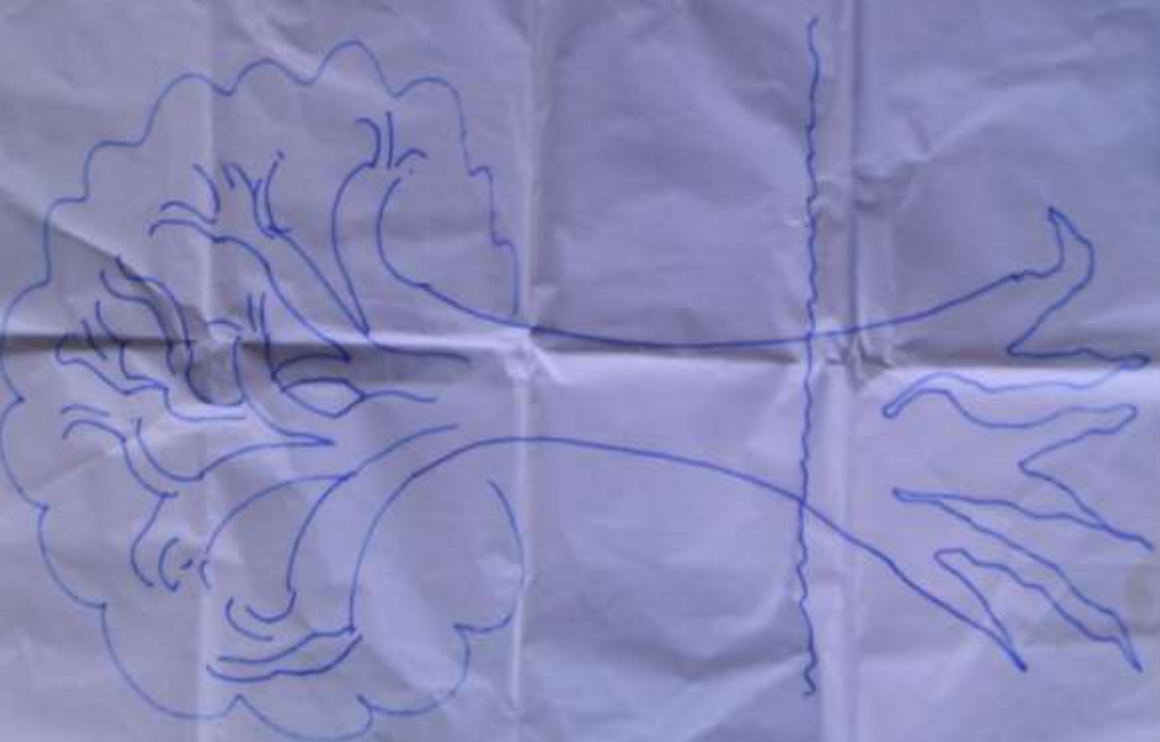

အကြောင်းအရာ

- ၁။ မူကြိုရေးရာ
- ၂။ စာသင်စာအုပ်၊ ကစားကစား
- ၃။ သိပ္ပံပညာရေး၊ ကစားကစား
- ၄။ စာသင်စာအုပ်၊ စာအုပ်တိုက်
- ၅။ စာသင်စာအုပ်၊ စာအုပ်တိုက်
- ၆။ စာအုပ်တိုက် အဖွဲ့အစည်း
- ၇။ စာအုပ်တိုက် အဖွဲ့အစည်း
- ၈။ စာအုပ်တိုက် အဖွဲ့အစည်း
- ၉။ စာအုပ်တိုက် အဖွဲ့အစည်း
- ၁၀။ စာအုပ်တိုက် အဖွဲ့အစည်း

အကျိုးဆက်

- ၁။ စာအုပ်တိုက် အဖွဲ့အစည်း
- ၂။ စာအုပ်တိုက် အဖွဲ့အစည်း
- ၃။ စာအုပ်တိုက် အဖွဲ့အစည်း
- ၄။ စာအုပ်တိုက် အဖွဲ့အစည်း
- ၅။ စာအုပ်တိုက် အဖွဲ့အစည်း
- ၆။ စာအုပ်တိုက် အဖွဲ့အစည်း
- ၇။ စာအုပ်တိုက် အဖွဲ့အစည်း
- ၈။ စာအုပ်တိုက် အဖွဲ့အစည်း
- ၉။ စာအုပ်တိုက် အဖွဲ့အစည်း
- ၁၀။ စာအုပ်တိုက် အဖွဲ့အစည်း



အကြောင်းအရင်းများ/ အခက်အခဲများ

၁	စာသင်ကျောင်းအိမ်သာ ပျက်ဆီးနေခြင်း	၂	ကျောင်းကြိုအရွယ်ကလေးများ မူကြိုကျောင်းမတက်ရခြင်း	၃	ကျောင်းဝန်ခြံမလုံခြုံခြင်း
၄	ကား၊ ဆိုင်ကယ်၊ လှည်းများ သွားလာရေး ခက်ခဲခြင်း	၅	ကျောင်းသာဦးရေ နှင့် အခန်းမလောက်ငှခြင်း	၆	ကျောင်းဝန်ခြံမလုံခြုံခြင်း

အကျိုးဆက်များ

- ၁ သဘာဝဘေး အန္တရာယ် ကျန်းမာရေး ရောဂါများ မကျရောက်နိုင်
- ၂ မူကြိုကျောင်းရှိခြင်းဖြင့် ဖွံ့ဖြိုးမှုပိုင်း နှင့် ကျောင်းကြိုတက်နိုင်ရန် အထက်အကူဖြစ်ခြင်း
- ၃ ကျောင်းသူ/သားများ မိုးတွင်းကာလများတွင် သွားလာရအဆင်ပြေလာနိုင်
- ၄ ဆိုင်ကယ်၊ ကား၊ လှည်းများအလွယ်တကူသွားလာနိုင်
- ၅ ကျောင်းသူ/သားများ အတန်းလိုက် သတ်သတ်မှတ်မှတ် စာသင်ကျောင်းကြားနိုင်
- ၆ ကျောင်းဝန်လုံခြုံမှု ရှိလာ၍ ကျွဲ နွား များမဝင်ရောက်နိုင်

ဖြေရှင်းနည်းလမ်း

- ၁ စာသင်ကျောင်းအိမ်သာ ပြုပြင်ခြင်း
- ၂ မူကြိုကျောင်းဆောက်လုပ်ခြင်း
- ၃ စာသင်ကျောင်းလမ်းပြုပြင်ခြင်း
- ၄ တံတားတည်ဆောက်ခြင်း
- ၅ စာသင်ကျောင်းတိုးချဲ့ဆောင်
ငွ်
- ၆ စာသင်ကျောင်းအုပ်တံတိုင်းတည်ဆောက်ခြင်း



အကြောင်းအရင်းများ/ အခက်အခဲများ

၁ စာသင်ကျောင်းအိမ်သာ ပျက်ဆီးနေခြင်း	၂ ကျောင်းကြိုအရွယ်ကလေးများ မူကြိုကျောင်းမတက်ရခြင်း	၃ ကျောင်းဝန်ခြံမလုံခြံခြင်း
၄ ကား၊ ဆိုင်ကယ်၊ လှည်းများ သွားလာရေး ခက်ခဲခြင်း	၅ ကျောင်းသာဦးရေ နှင့် အခန်းမလောက်ငှခြင်း	၆ ကျောင်းဝန်ခြံမလုံခြံခြင်း

အကျိုးဆက်များ

- ၁ သဘာဝဘေး အန္တရာယ် ကျန်းမာရေး ရောဂါများ မကျရောက်နိုင်
- ၂ မူကြိုကျောင်းရှိခြင်းဖြင့် ဖွံ့ဖြိုးမှုပိုင်း နှင့် ကျောင်းကြိုတက်နိုင်ရန် အထက်အကူဖြစ်ခြင်း
- ၃ ကျောင်းသူ/သားများ မိုးတွင်းကာလများတွင် သွားလာရအဆင်ပြေလာနိုင်
- ၄ ဆိုင်ကယ်၊ ကား၊ လှည်းများအလွယ်တကူသွားလာနိုင်
- ၅ ကျောင်းသူ/သားများ အတန်းလိုက် သတ်သတ်မှတ်မှတ် စာသင်ကျောင်းကြားနိုင်
- ၆ ကျောင်းဝန်လုံခြုံမှု ရှိလာ၍ ကျွဲ နွား များမဝင်ရောက်နိုင်

ဖြေရှင်းနည်းလမ်း

- ၁ စာသင်ကျောင်းအိမ်သာ ပြုပြင်ခြင်း
- ၂ မူကြိုကျောင်းဆောက်လုပ်ခြင်း
- ၃ စာသင်ကျောင်းလမ်းပြုပြင်ခြင်း
- ၄ တံတားတည်ဆောက်ခြင်း
- ၅ စာသင်ကျောင်းတိုးချဲ့ဆောင်
ငှ
- ၆ စာသင်ကျောင်းအုပ်တံတိုင်းတည်ဆောက်ခြင်း



၇။ ဦးစားပေးအစီအစဉ်ပြဇယား (Matrix Ranking)

ကျေးဇူးတင်ပေးသော အစီအစဉ် ရွေးချယ်ခြင်း

ကျောင်းအမျိုးအမည်	၁	၂	၃	၄	၅	စုစုပေါင်း ဦးစားပေး အဆင့်	ကျန်းမာရေး အဆင့်
၁ မုတ္တမကျောင်း	X	၁	၁	၁	၅	၅	၈၀
၂ စာသင်ကျောင်း (ကျောင်းပျက်)		X	၂	၂	၂	၂	၁၅၀
၃ ဝါးတောပျောင်း			X	၃	၃	၃	၂၅၀
၄ ကျောင်းဝန်ကြီး (အုတ်တံတိုင်း)				X	၅	၅	၂၃၀
၅ စာသင်ကျောင်းတိုက် (၅၄)					X	၁	၁၅၀



စီမံကိန်းပထမနှစ်တွင် စာသင်ကျောင်းအိမ်သာပြုပြင်ခြင်းလုပ်ငန်းကို ရံပုံငွေ သိန်း၆၇၈၆၅၅၅၅ နှင့် ကျေးရွာ လူထုပူး ပေါင်း၍ လုပ်ငန်းအကောင်အထည်ဖော် ဆောင်ရွက်ပြီးစီးခဲ့ပါသည်။

စီမံကိန်းဒုတိယနှစ်တွင် တင်းဂါးချောင်း ကျေးရွာအနေဖြင့် မူကျောင်းဆောင်သစ် နှင့် စာသင်ကျောင်း အိမ်သာဆောက်လုပ်ခြင်း လုပ်ငန်းများကို အကောင်အထည်ဖော်ဆောင်ရွက်သွားမည်ဖြစ်သည်။

ညောင်စိုက်ကျေးရွာအနေဖြင့် စာသင်ကျောင်းဆောင်သစ် ဆောက်လုပ်ခြင်း လုပ်ငန်း ကို သိန်း၁၉၀ ကျော် ဖြင့် အကောင်အထည်ဖော်ဆောင်ရွက်မည်ဖြစ်သည်။

လှည်းဘွဲကျေးရွာအနေဖြင့် စာသင်ကျောင်းပြုပြင်ခြင်း နှင့် တံတား၂စင်းပြုပြင်ခြင်း လုပ်ငန်းများကို သိန်း ၂၀၀ကျော်ဖြင့် အကောင်အထည်ဖော်ဆောင်ရွက်သွားမည်ဖြစ်သည်။

သင်ပေါင်းကျင်း ကျေးရွာအနေဖြင့် စာသင်ကျောင်းတိုးချဲ့ဆောင် ဆောက်လုပ်ခြင်း တို့ကို ဆောင်ရွက်သွား မည်ဖြစ်ပြီး စီမံကိန်း ဒုတိယနှစ်ကာလတွင် ကျေးရွာအုပ်စုထောက်ပံ့ငွေအားဖြင့် သိန်း ၆၀၀ ရရှိသည်။

စီမံကိန်းတတိယနှစ်တွင် သင်ပေါင်းကျင်း၊ အုံးပြင်၊ နောင်မူး၊ ကျေးရွာတို့မှ ကျေးရွာမှ ရွေးချယ်ထားသော ဦးစားလုပ်ငန်း အဆင့်အလိုက် အကောင်အထည်ဖော်ဆောင်ရွက်သွားမည်ဖြစ်သည်။

စတုတ္ထနှစ်တွင် ကြိုးကြာဝင်း၊ နောင်ရင်း၊ ကျောက်ဦးကျေးရွာတို့မှ ကျေးရွာမှ ရွေးချယ်ထားသော ဦးစားလုပ်ငန်း အဆင့်အလိုက် အကောင်အထည်ဖော်ဆောင်ရွက်သွားမည်ဖြစ်သည်။



၈။ ဗင်းပုံစံကိုသုံးပြု၍ အဖွဲ့အစည်းများချိတ်ဆက်မှု နှင့် သုံးသပ်ချက်





သုံးသပ်ချက်

ကျေးရွာအတွင်းရှိအဖွဲ့အစည်းများ

ကျေးရွာလူထုနှင့် အဖွဲ့အစည်းများ ချိတ်ဆက်ဆောင်ရွက်နေသည့် အနေအထားမှာ အုပ်ချုပ်ရေးအဖွဲ့၊ ကျောင်းကော်မတီအဖွဲ့၊ အမျိုးသား၊အမျိုးသမီးများအဖွဲ့၊ ကျေးရွာစီမံကိန်းအထောက်အကူပြုကော်မတီ၊ ဂေါပက၊ ဓမ္မစကြာအဖွဲ့၊ ရပ်မိရပ်ဖအဖွဲ့များနှင့်ကျေးရွာဖွံ့ဖြိုးတိုးတက်ရေး ကျေးရွာအကျိုးပြုလုပ်ငန်းများ ချိတ်ဆက်ဆောင်ရွက်ကြပါသည်။

ကျေးရွာပြင်ပအဖွဲ့အစည်းများ

ကျေးရွာပြင်ပရှိ အဖွဲ့အစည်းများနှင့် ချိတ်ဆက်ဆောင်ရွက်နေမှု အနေအထားမှာ မြို့နယ်အထွေထွေ အုပ်ချုပ်ရေးဦးစီးဌာန၊ ပညာရေးဌာန၊ ကျန်းမာရေးဌာန၊ ကျေးလက်ဒေသဖွံ့ဖြိုးတိုးတက်ရေး ဦးစီးဌာန၊ လူထုဗဟိုပြုစီမံကိန်း၊ တိ/မွေးကုသစ်တော၊သမ၊ စိုက်ပျိုးရေး၊ မြေစာရင်းဌာနများနှင့် ချိတ်ဆက်ဆောင်ရွက်မှုရှိပြီး ကျေးရွာသား များအနေဖြင့် သက်ဆိုင်ရာကဏ္ဍအလိုက် လိုအပ်သောအကူအညီ တောင်းခံမှုမှာ မရှိသလောက်နည်းပါး ပါသည်။

အစည်းအဝေးမှတ်တမ်း နှင့် စစ်ဆေးရမည့်အချက်များ

၁။ အမျိုးသမီးကဏ္ဍ အစည်းအဝေးမှတ်တမ်း

ကျေးရွာမိတ်ဆက်အစည်းအဝေးပြုလုပ်ရန် ဖိတ်ကြားရာတွင် အစည်းအဝေးတွင် အမျိုးသမီး အချိုးညီစွာ ပါဝင်ရန် သက်ဆိုင်ရာ ကော်မတီသို့ ပြောကြားခဲ့ပါသည်။ ပထမအကြိမ် မိတ်ဆက်အစည်းအဝေးတွင် အစည်းအဝေးတိုင်းတွင် အမျိုးသမီးများ အချိုးညီစွာ တက်ရောက်ရန် ပြောကြားခဲ့ပါသည်။ အစည်းအဝေး တိုင်းတွင်လည်း အမျိုးသမီးများမှ ပြောကြားလိုသော အချက်များကို လွတ်လပ် ပွင့်လင်းစွာ ပြောဆိုခွင့် ရှိကြောင်းကိုလည်း ပြောကြားထားပါသည်။ ကျေးရွာအုပ်စုအဆင့်တွင် နှစ်စဉ်ပြုလုပ်သော လုပ်ငန်းများတွင် အမျိုးသမီးများမှ တင်ပြဆောင်းဆိုထားသော လုပ်ငန်းတစ်ခုပါဝင်ရမည် ဖြစ်ကြောင်းကိုလည်း ပြောကြား ခဲ့ပါသည်။ လုပ်ငန်းခွဲများ အကော်အထည်ဖော် ဆောင်ရွက်ရာတွင်လည်း လူထုလုပ်အားဖြင့် ဆောင် ရွက်သော လုပ်ငန်းများ ဖြစ်ပါက တူညီသော လုပ်ငန်းအတွက် တူညီသော လုပ်အားခများ ပေးချေရ မည်ကိုလည်း ပြောကြားခဲ့ပါသည်။ စီမံကိန်း၏ ကဏ္ဍတိုင်းတွင် အမျိုးသမီးများ အခန်းကဏ္ဍကို ထည့်သွင်းထားပြီး အမျိုးသား/ အမျိုးသမီး ခွဲခြားမှုများ မရှိစေရန် ရည်ရွယ်ထားသည်ကို ရှင်းလင်းပြောကြား မှုများ ပြုလုပ်ခဲ့ပါသည်။ အမျိုးသမီးများ၏ဦးဆောင်နိုင်မှု နှင့် စီမံခန့်ခွဲမှု စွမ်းရည်များ တိုးတက်လာစေရန် အတွက် ကော်မတီများထဲတွင် အမျိုးသမီးများ (၅၀%) ပါဝင်ရမည်ဖြစ်ပါသည်။ ဆပ်ကော်မတီ တစ်ခုတိုင်းတွင်လည်း အနည်းဆုံး အမျိုးသမီး တစ်ဦးပါဝင်ရမည်ဖြစ်ပါသည်။ ကော်မတီထဲတွင် ပါဝင်သော အမျိုးသမီးများသည် တင်ပြဆွေးနွေးမှုများ ပြုလုပ်ခြင်း၊ ဆုံးဖြတ်ချက်များချခြင်း စသည်တို့ကို ပြုလုပ် ရမည်ဖြစ်ပါသည်။ အမျိုးသားများမှလည်း ပံ့ပိုးကူညီပေးရမည်ဖြစ်ပါသည်။ ဒုတိယအကြိမ်အစည်း အဝေးတွင် အမျိုးသမီးများသည် မိမိတို့၏ လိုအပ်ချက် အခက်အခဲများကို လွတ်လပ်စွာဆွေးနွေးနိုင်ရန်အတွက် အမျိုးသမီးသီးသန့် အုပ်စုများဖွဲ့၍ အခက်အခဲများ ဖော်ထုတ်ခြင်းလုပ်ငန်းကိုလည်း လုပ်ကိုင်ခဲ့ပါသည်။



၂။ ကျေးရွာမိတ်ဆက် အစည်းအဝေးတွင်အမျိုးသမီး ကဏ္ဍအတွက် စောင့်ကြည့်စစ်ဆေးရမည့်အချက်များ

မေးမြန်းသည့်ရက်။

ရက်စွဲ - ၁၆ .၀၁.၂၀၁၆

စဉ်	အကြောင်းအရာ	တွေ့ရှိချက်		မှတ်ချက်
		✓	X	
၁	အစည်းအဝေးတက်ရောက်လူသူများအား ကျား၊မ ရေးရာ အခြေခံသဘောတရားများကို ရှင်းလင်းဆွေးနွေးခဲ့ပါသလား။	✓		
၂	စီမံကိန်းတွင် ပါဝင်သော ကျား၊မရေးရာ အကောင်အထည်ဖော်ရေး လိုအပ်ချက် (၅)ချက်ကို ရှင်းလင်းပြခဲ့ပါသလား။	✓		
၃	အစည်းအဝေးများခေါ်ယူရာတွင်အမျိုးသား/သမီးများအချိုးညီစွာတက်ရောက်နိုင်ရေးအတွက် အသိပေးတိုက်တွန်း စည်းရုံးခဲ့တာမျိုး ရှိပါသလား။	✓		
၄	အမျိုးသမီးများ၏ စကားသံများ၊ ပြောဆိုနိုင်ခွင့်များ ပိုမိုထွက်ပေါ်လာအောင် ဖန်တီးပေးခဲ့ပါသလား။	✓		
၅	ဆပ်ကော်မတီဖွဲ့ များဖွဲ့စည်းရာတွင်အမျိုးသမီးများနှင့်ပါဝင်ဖွဲ့စည်းရေး၊ပူးပေါင်းပါဝင်ရေး၊ဦးဆောင်နိုင်ရေးအတွက်တွန်းအားပေးကူညီဆောင်ရွက်ခဲ့ပါသလား။	✓		
၆	အစည်းအဝေးကို အမျိုးသား/သမီးများ အလွယ်တကူပါဝင်တက်ရောက်နိုင်သော အချိန်နှင့်နေရာများကိုရွေးချယ်ခြင်း၊ထည့်သွင်းစဉ်းစားဆောင်ရွက်ခြင်းများတို့ကိုလုပ်ဆောင်ခဲ့ပါသလား။	✓		
၇	လူနည်းစု/ဆင်းရဲ/နွမ်းပါး/ထိခိုက်လွယ်သောအုပ်စုများကို အစည်းအဝေးမစတင်မှီ အချိန်များက ရှာဖွေဖော်ထုတ်ခဲ့တာမျိုး ရှိပါသလား။	✓		
၈	လူနည်းစု/ဆင်းရဲ/နွမ်းပါး/ထိခိုက်လွယ်သော အမျိုးသား/သမီးများထဲမှ အချို့ကို အစည်းအဝေးတက်ရောက်နိုင်အောင် ဖိတ်ကြားဆောင်ရွက်မှုမျိုး ရှိခဲ့ပါသလား။	✓		
၉	လူနည်းစု/ဆင်းရဲ/နွမ်းပါး/ထိခိုက်လွယ်သောအမျိုးသား/သမီးများနှင့် ကြုံတွေ့နေရသောအခတ် အခဲများကို သင်ဆွေးနွေး မေးမြန်းခဲ့တာမျိုး ရှိပါသလား။	✓		
၁၀	အမျိုးသမီးများ ပြောဆိုတင်ပြနိုင်အောင် အချိန်ပေးရန်၊ ကြိုတင်စီစဉ်ဆောင် ရွက်မှုမျိုး များ ဆောင်ရွက်ခဲ့တာများ ရှိပါသလား။	✓		
၁၁	စီမံကိန်းလုပ်ငန်းခွဲများရှာဖွေဖော်ထုတ်ရာတွင်အမျိုးသား/သမီးများသီးခြားဆွေးနွေးဖော်ထုတ် ဆောင်ရွက်ခဲ့တာမျိုး ရှိပါသလား။	✓		
၁၂	ကျေးရွာစီမံကိန်း အထောက်အကူပြုကော်မတီများဖွဲ့စည်းရာတွင် အမျိုးသမီး၊ အမျိုးသား အချိုးညီမျှစွာ (၅၀ : ၅၀) ဖွဲ့စည်းနိုင်ခဲ့ပါသလား။ မဖွဲ့စည်းနိုင်ခဲ့ပါက မှတ်ချက်တွင် ရှင်းလင်းပါ။	✓		
၁၃	ဆပ်ကော်မတီများတွင် အနည်းဆုံး အမျိုးသမီးအဖွဲ့ဝင် တစ်ဦးနှုန်းဖြင့် ပါဝင်ဖွဲ့စည်းနိုင်ခဲ့ပါသလား။ မဖွဲ့စည်းနိုင်ခဲ့ပါက မှတ်ချက်တွင် ရှင်းလင်းပါ။	✓		



၁၄	ကျေးရွာ/ကျေးရွာအုပ်စု ဖွံ့ဖြိုးရေးစီမံချက် များတွင် အမျိုးသမီးများ ရွေးချယ်ဆုံးဖြတ်သည့်လုပ်ငန်းစီမံချက် အနည်းဆုံးတစ်ခုပါဝင်နိုင်ရေးအတွက် စည်းရုံး ဆွေးနွေးမှုများ ပြုလုပ်ဆောင်ရွက်ခဲ့ပါသလား။	√		
၁၅	တက်ရောက်လာသူများအား အမျိုးသမီးများ၏ လိုအပ်ချက်များကို ဖြည့်ဆည်းပေးနိုင်ရန် အမျိုးသမီးများရွေးချယ်လိုက်သော ဦးစားပေးရွေးချယ်မှုများကို ထောက်ပံ့ပေးသွားမည်ဖြစ်ကြောင်း အသိပေးပြောကြားခဲ့ပါသလား။	√		
၁၆	ရွေးချယ်လိုက်သော စီမံကိန်းလုပ်ငန်းခွဲများသည် ဒေသတွင်းမှာရှိသော လူနည်းစု/ဆင်းရဲ/နွမ်းပါး/ထိခိုက်လွယ် အုပ်စုများအပေါ် မည်သို့အကျိုးပြုနိုင် မည်ဖြစ်ကြောင်း ရှင်းလင်းပြောကြားခြင်း၊ မှတ်တမ်းတင်ခြင်းများတို့ကို ဆောင်ရွက်ခဲ့ပါသလား။	√		
၁၇	ကျေးရွာအုပ်စုအဆင့် အစည်းအဝေးပြုလုပ်ရာတွင် အုပ်စု စီ/ထောက် ကော်မတီဝင်များကို ကျား၊မ ရေးရာလိုအပ်ချက်များ အကြောင်းကိုရှင်းလင်းပြော ကြားခဲ့ပါသလား။	√		
၁၈	ကျေးရွာအုပ်စုအဆင့် အစည်းအဝေးပြုလုပ်ရာတွင် အုပ်စု စီ/ထောက် ကော်မတီဝင်များအားလုံး တက်ရောက်နိုင်မှု ရှိ/မရှိ စစ်ဆေးခဲ့ပါသလား။ မတက်ရောက်နိုင်ခဲ့ပါက မှတ်ချက်တွင် ရှင်းလင်းပါ။	√		



၉။ ပင့်ကူအိမ်ကွန်ယက် နှင့် သုံးသပ်ချက်

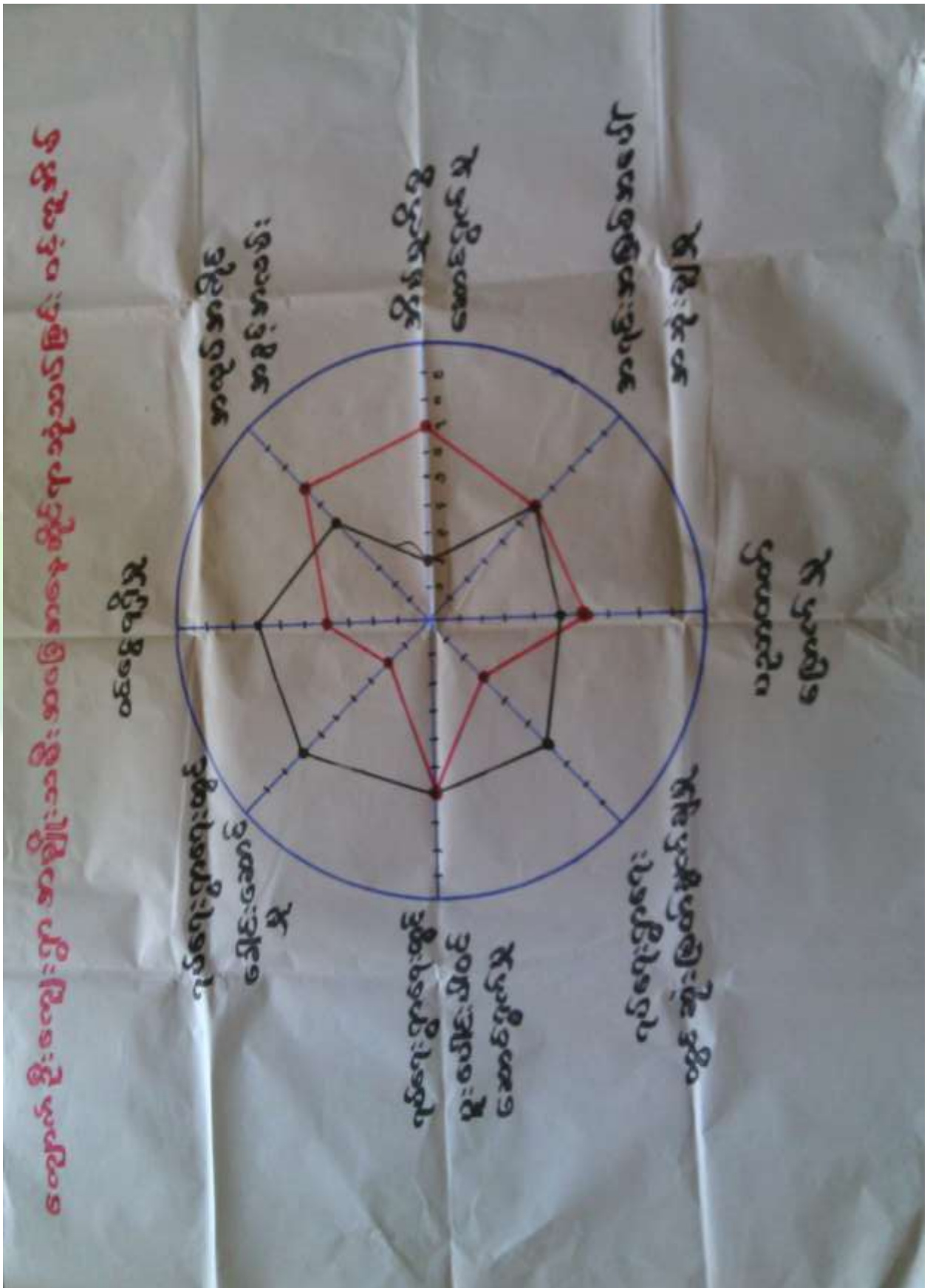



သုံးသပ်ချက်

ရပ်ရေးရွာရေးတွင်ပူးပေါင်းပါဝင်မှု ရပ်ရေးရွာရေးတွင် ပူးပေါင်းပါဝင်မှု တွင် အမျိုးသားများက အမျိုးသမီးများထက်ပို၍ ပါဝင်ကြောင်းတွေ့ရှိရပါသည်။ ပူးပေါင်းပါဝင်မှု အဆင့်တိုးရန် လိုအပ်နေ ပါသေးသည်။

ဝင်ငွေရရှိ အမျိုးသမီးများ၏ ဝင်ငွေရရှိမှုမှာ အမျိုးသားများအောက် အဆင့်(၄)အထိ ရောက်ရှိနေပြီး အမျိုးသားများသာ ဝင်ငွေပိုရရှိနေသည့် အနေအထားတွေ့ရပါသည်။ အမျိုးသားများက အပြင်ထွက် စီးပွားရှာ နေချိန်တွင် အမျိုးသမီးများက အိမ်မှုကိစ္စ၊ သားသမီးကိစ္စများ ဆောင်ရွက်နေရသောကြောင့်ဖြစ်ပါသည်။ ထို့ကြောင့် အမျိုးသမီးများ၏ ဝင်ငွေနှင့်အလုပ်အကိုင် အခွင့်အလမ်းရရှိရေး ဆောင်ရွက်ရန်လိုအပ်ပါသည်။

အလုပ်အကိုင်အခွင့်အလမ်း

အလုပ်အကိုင်အခွင့်အလမ်းရရှိမှုတွင်အမျိုးသမီး ကပိုမိုနေပြီး စိုက်ပျိုးရာသီပြီးချိန်အမျိုးသားများက မြို့နယ် ပြင်ပသို့သွားရောက်လုပ်ကိုင်နေကြ၍ဖြစ်ပါသည်။ အမျိုးသမီးခေါင်းဆောင်များ ထွက်ပေါ်လာစေရန်ဖြစ် သည်။

ပညာတတ်မြောက်မှု

အင်ကြင်းသာကျေးရွာ အနေဖြင့် ပညာသင်ကြားခွင့်နှင့် ပညာတတ်မြောက်မှုတွင် အမျိုးသားများ အခွင့် အရေးရရှိသည် ကိုတွေ့မြင်ရပါသည်။ ကျေးရွာတွင် မူလတန်းကျောင်းရှိပြီး အခြေခံ ပညာရေးကို လက်လှမ်း ဝီသည့် အနေအထား ရှိပါသည်။

အရင်းအမြစ်အပေါ်လက်လှမ်းမီမှု

အရင်းအမြစ်အပေါ်အမှီပြု၍ အသက်မွေးဝမ်းကြောင်းပြုနိုင်မှုမှာအမျိုးသားများတာတွေ့ရသည်။ အကြောင်းမှာ တောတောင်များအမှီပြု၍ လုပ်ဆောင်သော လုပ်ငန်းများက အမျိုးသမီးများထက် အမျိုးသားများက ပိုမို လုပ်ကိုင်နိုင်ခြင်းကြောင့်ဖြစ်ပါသည်။

ရပ်ရေးရာရေးတွင် ခေါင်းဆောင်မှု

ရပ်ရေးရွာရေး ကိစ္စများတွင်အရေးပါမှုနှင့် ဆုံဖြတ်ချက်ချသည့်နေရာများတွင် အမျိုးသမီးများ၏ အဆင့် နေရာသည် များစွာကွာဟမှုရှိနေပြီးတန်းတူမှုမရရှိသေးပါ။ ထို့ကြောင့် အမျိုးသမီးများအား နေရာပေးမှုမှာ အစဉ်အလာအရ အမျိုးသားများက နေရာယူထားပြီး အမျိုးသမီးများကလည်း နေရာယူ တတ်ရန် နှင့် စွမ်းဆောင်ရည်ရှိရန် လိုအပ်နေပါသေးသည်။

အိမ်မှုကိစ္စအပေါ်ဆောင်ရွက်မှု အမျိုးသမီးများတာတွေ့ရပါသည်။ အမျိုးသားများလည်း ပိုင်းကူလုပ်ပေး ရပါမည်။



၁၀။ ပြဿနာ၊ အခွင့်အရေး၊ လက်ရှိအခြေအနေ နှင့် ပြောင်းလဲမှုညွှန်းကိန်း နှင့် အနှစ်ချုပ်

စဉ်	ပြဿနာ	အခွင့်အရေး	လက်ရှိအခြေအနေ	ပြောင်းလဲမှုညွှန်းကိန်း
၁။	စာသင်ကျောင်းအိမ်သာ ပြုပြင်ရန် အခတ်အခဲ	ရံပုံငွေတောင်းခံခြင်း ပြုပြင်ခြင်း	စာသင်ကျောင်းအိမ်သာ ပျက်ဆီးနေမှုများ အများသုံးတွင် အသုံးပြု နေရ	ကျန်းမာရေး ရောဂါများကို ကြိုတင်ကာကွယ် ရာရောက်
၂။	မူကြိုကျောင်းမရှိခြင်း	ရံပုံငွေတောင်းခံခြင်း ပြုပြင်ခြင်း	မူကြိုကျောင်းမတက် ရောက်နိုင်သေးခြင်း	ကျောင်းကြိုအရွယ် များ မူကြိုတက် လာရောက်နိုင်မည်
၃။	စာသင်ကျောင်းလမ်း ပျက်ဆီးနေပြီး မိုးတွင်းကာလတွင် သွားလာရခက်ခဲ	ပြန်လည်ပြုပြင်ခြင်း	သွားလာရခက်ခဲခြင်း	စာသင်ကျောင်းလမ်း ပြန်လည်ပြုပြင်ရန်
၄။	တံတားမရှိခြင်းကြောင့် သွားလာရ ခက်ခဲ	ပြန်လည်ပြုပြင်ခြင်း	သွားလာရ ခက်ခဲခြင်း	တံတားတည်ဆောက်ခြင်း
၅။	ကျောင်းသားဦးရေ နှင့် အခန်းမလောက် ငှခြင်း	ပြန်လည်တိုးချဲ့ဆောက် လုပ်ခြင်း	ကျောင်းသားဦးရေ များ ပြားနေခြင်း	ကျောင်းသူ/သား များကောင်းစွာ ပညာသင်ကြားနိုင်



သုံးသပ်ချက်

ရွာတွင်းလမ်းများ ကိုကျောက်ခင်းလမ်းများပြုလုပ်ခြင်း၊ တံတားများ ပြုပြင်ထားခြင်းကြောင့် ရာသီမရွေး သွားလာနိုင်မည်။ ကျေးရွာတွင်းရှိလမ်းများကို ပြင်ခြင်း၊ ရေမြောင်းများ ပါဝင်မည်။ သောက်ရေ တွင်းများ ရရှိခြင်း၊ စာသင်ကျောင်းကောင်းမွန်စွာရရှိခြင်း။ လမ်းပန်းဆက်သွယ်ရေးများ ကောင်းမွန်ခြင်း စာကြည့်တိုက်ဆောက်၍ ပညာရေး ဗဟုသုတများ ပြည့်စုံခြင်း စီးပွားရေးလုပ်ငန်းများ တိုးတက်လာ သောကြောင့် လူနေထိုင်မှုစနစ်မှု များတိုးတက်လာမည်။ ကျေးရွာဈေးများရရှိ၍ အလွယ်တကူ ဝယ်ယူ ရောင်းချမှုတွင် အဆင်ပြေလာမည်ဖြစ်သည်။

ကျေးရွာမျှော်မှန်းချက် လေ့ကျင့်ခန်းမှ ရရှိလာသော ရလဒ်

<p>ကျေးရွာ၏ မျှော်မှန်းချက်</p>	<p>ကျေးရွာတွင်းလမ်းများကောင်းမွန်၍ စီးပွားရေး၊ ပညာရေး၊ ကျန်းမာရေး၊ လူမှုရေးများ တိုးတက် ကောင်းမွန်လာရမည်။ ကျေးရွာအမျိုးသမီးများဝင်ငွေရှာဖွေ လာနိုင်ကာ မိသားစုဝင်ငွေတိုးလာကြမည်။ စိုက်ပျိုးရေးနည်းပညာများ၊ မွေးမြူ ရေးနည်းပညာများ၊ အိမ်တွင်းမှု အသက်မွေးဝမ်းကျောင်းနည်းပညာများ၊ စက်ပြင်မှု အတတ်ပညာများ တက်မြောက်လာမှုကြောင့်ဝင် ငွေအခွင့်အလမ်းရရှိကာ စီးပွားရေးများတိုးတက်၍ လူနေမှုအဆင့်အတန်းများ မြင့်မားလာရမည်။</p>
<p>အနာဂတ်တွင် ကျေးရွာပိုမိုဖွံ့ဖြိုး တိုးတက်ရန် ကျေးရွာသားများ၏ မျှော်မှန်းထားရှိမှု</p>	<p>လူထုဗဟိုပြုစီမံကိန်း၏ လူထုသို့တိုက်ရိုက်ထောက်ပံ့ငွေကို အသုံးပြု၍ ကျေးရွာတွင်းလမ်းများကောင်းမွန်လာအောင်ကျေးရွာတွင်းကျောက်ချောလမ်းအ ဆင့်ဖြစ်ချင်ပါသည်။ စီမံကိန်းမှအကောင်အထည်ဖော်နိုင်သော လုပ်ငန်းများကို သက်ဆိုင်ရာဌာနဆိုင်ရာများနှင့်ချိတ်ဆက်လုပ်ကိုင်မှုများပြုလုပ်မည်။ ရွာချင်းဆက် လမ်းများ၊ ရွာတွင်းလမ်းများ ကောင်းမွန်လာခြင်း၊ စာကြည့်တိုက် ဆောက်ခြင်း ကျေးရွာဈေးများ တည်ဆောက်ခြင်းဖြင့် ကျေးရွာဖွံ့ဖြိုးတိုးတက်လာမည်ဖြစ်သည်။ သောက်ရေတွင်းများတူးဖော်ခြင်း ဖြင့်ကလေးများ ရေခပ်ရ အဆင်ပြေခြင်း။ မြို့နယ်အတွင်းသို့ အစိုးရမဟုတ်သော အဖွဲ့အစည်းများ ဝင်ရောက်မှုများရှိပါက ကျေးရွာလို အပ်ချက်များကိုတင်ပြ၍ စီမံကိန်းလုပ်ငန်းများ အကောင်အထည်ဖော် ဆောင်ရွက်မည်။ ကျေးရွာအတွင်းရှိ မသန်စွမ်းသူများအတွက် ထောက်ပံ့ ပေးနိုင်သော အဖွဲ့အစည်းများနှင့်ချိတ် ဆက်ဆောင်ရွက်ပေးနိုင်မည်။</p>



၇။ ကော်မတီဝင်များရွေးချယ်ခြင်းနှင့်ကျေးရွာဖွံ့ဖြိုးရေးအစီအစဉ်ဆောင်ရွက်မှုမှတ်တမ်းဓါတ်ပုံများ



အမျိုးသားအုပ်စု၏ မှတ်တမ်းဓါတ်ပုံ



အမျိုးသမီးအုပ်စု၏ မှတ်တမ်းဓါတ်ပုံ



လူငယ်အုပ်စု၏ မှတ်တမ်းခါတ်ပုံ



ထိခိုက်လွယ်အုပ်စုများ၏ မှတ်တမ်းခါတ်ပုံ



စေတနာ့ဝန်ထမ်းများ ရွေးချယ်ခြင်း မှတ်တမ်းဓာတ်ပုံ



ကော်မတီရွေးချယ်ခြင်း မှတ်တမ်းဓာတ်ပုံ



ဖွံ့ဖြိုးရေးအစီအစဉ်ရေးဆွဲခြင်း မှတ်တမ်းခါတ်ပုံ



ဖွံ့ဖြိုးရေးအစီအစဉ်ရေးဆွဲခြင်း မှတ်တမ်းခါတ်ပုံ



စီမံကိန်း ဒုတိယနှစ် လုပ်ငန်းခွဲ၏မပြုလုပ်မီ မှတ်တမ်းဓာတ်ပုံ



စီမံကိန်း ဒုတိယနှစ် လုပ်ငန်းခွဲ၏မပြုလုပ်မီ မှတ်တမ်းဓာတ်ပုံ



၉။ ပုံစံ ၈-၁။ ကျေးရွာအချက်အလက်

ပုံစံ - ၈-၁ - ကျေးရွာ အချက်အလက် (FORM PC 1)

လယ်ထွက်ချက်/ ကျေးရွာတစ်ရွာသို့ ပထမဆုံး မိတ်ဆက်ခရီးသွားရောက်သောအခါ ကျေးရွာခေါင်းဆောင်များအား ကျေးရွာအချက်အလက်များကို ပေတ္တာရပ်ခံ၍တောင်းခံရမည်။ စီမံကိန်းမိတ်ဆက်အစည်းဝေးမတိုင်မီ တောင်းခံရမည်။ စီမံကိန်းမိတ်ဆက်အစည်းဝေးတွင် ဤအချက်အလက်များအား စစ်ဆေးပြီး မှန်ကန်အောင်ပြုလုပ်ရမည်။ ငြီးနောက်တွင် သတင်းအချက်အလက်ထိသို့ Tablets မှတစ်ဆင့် ဖြည့်သွင်းရမည်။		လူထုစည်းရုံးရေးမှူးသည် ဤအချက်အလက်များကို လူထုစည်းရုံးရေးမှူးသည် လူထုစည်းရုံးရေးမှူးမှ
ရာအိမ်ပျားအမည် - <u>ဦးကျော် လွင်</u>	ဝန်း	စည်းရုံးရေးမှူးအမည် <u>ဦးနိုင်စွမ်းအောင်</u>
မြစ်နယ်/ တိုင်းဒေသကြီး <u>စစ်ကိုင်း</u>	မြို့နယ် <u>ပဇာနည်တန်း</u>	ကျေးရွာအုပ်စု <u>ခေတ်မိုး</u>
ကျေးရွာ - <u>ကျောက်ဦး</u>		

(က) လူဦးရေ

တိုင်းရင်းသား	အိမ်ထောင်စုပေါင်း
၁။ <u>ဗမာ</u>	<u>၈၆</u>
၂။	
၃။	
၄။ အခြားတိုင်းရင်းသား လူမျိုးစုများ	

ကိုးကွယ်သည့်ဘာသာ	အိမ်ထောင်စုပေါင်း
၁။ <u>ဗုဒ္ဓ</u>	<u>၈၆</u>
၂။	
၃။	
၄။	

လူဦးရေ	ကား (အရေအတွက်)	မ (အရေအတွက်)
အိမ်ထောင်စုဦးစီး	<u>၂၁၅</u>	<u>၂၂၃</u>
	<u>၆၈</u>	<u>၁၈</u>

(ခ) ကျေးရွာရှိ အခြေခံ အဆောက်အအုံ (Facilities)

ပညာရေး	ခြံစိမ်း	ကျန်းမာရေး	ခြံစိမ်း	ဘာသာရေး	ခြံစိမ်း
အထက်တန်းကျောင်း	<input type="checkbox"/>	ဆေးရုံ	<input type="checkbox"/>	ဘုရား/စေတီ	<input type="checkbox"/>
အလယ်တန်းကျောင်း	<input type="checkbox"/>	ကျန်းမာရေးဌာန	<input type="checkbox"/>	ဘုန်းကြီးကျောင်း	<input checked="" type="checkbox"/>
မူလတန်းကျောင်း	<input checked="" type="checkbox"/>	ကျန်းမာရေးဌာနခွဲ	<input type="checkbox"/>	ဟိန္ဒူဘုရားကျောင်း	<input type="checkbox"/>
ပုဂံကျောင်း	<input type="checkbox"/>	ဆေးပေးခန်း	<input type="checkbox"/>	ခရစ်ယာန်ဘုရားကျောင်း	<input type="checkbox"/>
အခြား	<input type="checkbox"/>	အခြား	<input type="checkbox"/>	ဓလီ	<input type="checkbox"/>
				အခြား	<input type="checkbox"/>
မှတ်ချက်		မှတ်ချက်		မှတ်ချက်	

(ဂ) ကျွမ်းကျင်သူများမှတ်တမ်း ၊ ကျေးရွာတွင်နေထိုင်သော သို့မဟုတ် တပြားရွာမှလာရောက်သောကျွမ်းကျင်သူများ

ပညာရေး	နေထိုင်	လည်ပတ်	ကျန်းမာရေး	နေထိုင်	လည်ပတ်	တည်ဆောက်ရေး	နေထိုင်	လည်ပတ်
မူလတန်းပြဆရာ/ဆရာမ	<input type="checkbox"/>	<input checked="" type="checkbox"/>	ဆရာဝန်	<input type="checkbox"/>	<input type="checkbox"/>	လက်သမား	<input checked="" type="checkbox"/>	<input type="checkbox"/>
အလယ်တန်းပြဆရာ/ဆရာမ	<input type="checkbox"/>	<input type="checkbox"/>	လ/ထကျန်းမာရေးမှူး	<input type="checkbox"/>	<input type="checkbox"/>	ပန်းရန်	<input checked="" type="checkbox"/>	<input type="checkbox"/>
အထက်တန်းပြဆရာ/ဆရာမ	<input type="checkbox"/>	<input type="checkbox"/>	အမျိုးသမီးကျန်းမာရေးဆရာမ	<input type="checkbox"/>	<input type="checkbox"/>	လျှပ်စစ်ဆိုင်ရာ	<input type="checkbox"/>	<input type="checkbox"/>
ပုဂံဆရာ/ဆရာမ	<input type="checkbox"/>	<input type="checkbox"/>	အရံသားဖွား	<input checked="" type="checkbox"/>	<input type="checkbox"/>	ရေပိုက်သွယ်သူ	<input type="checkbox"/>	<input type="checkbox"/>
အခြား	<input type="checkbox"/>	<input type="checkbox"/>	ဖြည့်သူ့ကျန်းမာရေးလုပ်သား ၁/၂	<input type="checkbox"/>	<input type="checkbox"/>	စက်ပြင်ဆရာ	<input type="checkbox"/>	<input type="checkbox"/>
မှတ်ချက်			မှတ်ချက်			မှတ်ချက်		



(ဃ) ကျေးရွာသို့ရောက်ရှိနိုင်သည့်လမ်းအခြေအနေ /ကျေးရွာတစ်ရွာသည် ၎င်း၏ကျေးရွာအုပ်စုနှင့် ဆက်သွယ်ထားသော လမ်းအခြေအနေ(အောက်ပါတို့ကိုပိုင်းပါ)
 ကျောက်ကြမ်းလမ်း ကတ္တရာလမ်း ကွန်ကရစ်လမ်း မော်တော်ဆိုင်ကယ်လမ်း
 ကျောက်စင်းလမ်း မြေသားလမ်း ✓ လူသွားလမ်း ✓ အခြား _____

(င) ကျေးရွာဖွံ့ဖြိုးရေး စီမံကိန်း (Village Development Plan) (အမှန်ဖြစ်ပါ)
 (၁) လူထုတော်ပြုစီမံကိန်း မတိုင်မီက ကျေးရွာစီမံကိန်း ရှိသလား ခု/ မရှိ/ မသိ
 (၂) ရှိလျှင် မည်သည့်နှစ်က ရေးဆွဲခဲ့သလဲ _____ နှစ်/ မသိပါ
 (၃) မြို့နယ်အတည်ပြုချက် ရရှိထားသလား ခု/ မရှိ/ မသိ

(စ) ခရီးအကွာအဝေး (Distance)
 (၁) ရွာ (အလယ်) မှ ကျေးရွာအုပ်စု (အလယ်) အကွာအဝေး မိုင်/ဇာနည် _____ /မသိပါ
 (၂) ဤရွာနှင့် ကျေးရွာအုပ်စုရွာ (အလယ်) သွားချိန်
 ခြောက်သွေ့ရာသီ - ထော်လာဂျီ/ ဆိုင်ကယ်/ ခြေလျင်/ မြည်း/ လှေ/ အခြား _____ (၀:၄၅) နာရီ
 မိုးရာသီ - ထော်လာဂျီ/ဆိုင်ကယ်/ခြေလျင်/မြည်း/လှေ/အခြား _____ (၂:၀၀) နာရီ

(ဆ) သဘာဝဘေး ဤကျေးရွာတွင် ရေကြီးခြင်းကဲ့သို့သော သဘာဝဘေး ကျရောက်ခဲ့မှု
 ဖြစ်ပါသည် ရှိ (ဖော်ပြရန်) _____

(ဇ) ကျေးရွာတွင် ခွဲစည်းထားသော အဖွဲ့အစည်းများ
 လူထုတော်ပြုစီမံကိန်းမတိုင်မီ ဤကျေးရွာတွင် ကျေးရွာဖွံ့ဖြိုးရေးအတွက် အစိုးရ(သို့)ရွာသားများကိုယ်တိုင်(သို့) စီမံကိန်းတစ်ခုခုမှ
 ခွဲစည်းထားသည့် အဖွဲ့အစည်းများရှိပါသလား။

ရာအိမ်မှူး အမည် - ဦးကျော်စွာ

လက်မှတ် ကျော်စွာ ရက်စွဲ ၁၆.၁.၂၀၁၆

စည်းရုံးရေးမှူး အမည် - ဦးခိုင်စွန်းစော

လက်မှတ် စွန်းစော ရက်စွဲ ၁၆.၁.၂၀၁၆



၁၀။ ပုံစံ ၈-၂။ စီမံကိန်းစက်ဝန်းအချိန်ဇယား

ပုံစံ ၈-၂ - စီမံကိန်းစက်ဝန်းအချိန်ဇယား (PC 2)

လယ်ယာမြေအကျယ်အဝန်း/လက်ထောက်ပိုင်ဆိုင်မှု/စီမံကိန်းစက်ဝန်းအချိန်ဇယား/စီမံကိန်းစက်ဝန်းအချိန်ဇယား (PC 2)	
စီမံကိန်းအမျိုးအမည်/စီမံကိန်းအမျိုးအမည်	စီမံကိန်းစက်ဝန်းအချိန်ဇယား
စီမံကိန်းအမျိုးအမည်/စီမံကိန်းအမျိုးအမည်	စီမံကိန်းစက်ဝန်းအချိန်ဇယား
စီမံကိန်းအမျိုးအမည်/စီမံကိန်းအမျိုးအမည်	စီမံကိန်းစက်ဝန်းအချိန်ဇယား
စီမံကိန်းအမျိုးအမည်/စီမံကိန်းအမျိုးအမည်	စီမံကိန်းစက်ဝန်းအချိန်ဇယား

စီမံကိန်းအမျိုးအမည်	နေ့စွဲ		အချိန်ဇယားအချိန်ဇယား	အချိန်ဇယားအချိန်ဇယား	အချိန်ဇယားအချိန်ဇယား	အချိန်ဇယားအချိန်ဇယား
	စတင်သည့်နေ့	ပြီးဆုံးသည့်နေ့				
၁. ကျေးရွာစီမံကိန်း စီမံကိန်းအချိန်ဇယား	16-1-2016	16-1-2016	၂၁	၃၇		
၂. ကျေးရွာစီမံကိန်း စီမံကိန်းအချိန်ဇယား	17-1-2016	17-1-2016	၁၇	၃၆		
၃. ကျေးရွာစီမံကိန်း စီမံကိန်းအချိန်ဇယား						
၄. ကျေးရွာစီမံကိန်း စီမံကိန်းအချိန်ဇယား						
၅. ကျေးရွာစီမံကိန်း စီမံကိန်းအချိန်ဇယား						
၆. စီမံကိန်းစက်ဝန်းအချိန်ဇယား						
၆.၀၁ စီမံကိန်းစက်ဝန်း အချိန်ဇယား						
၆.၀၂ စီမံကိန်းစက်ဝန်း အချိန်ဇယား						
၆.၀၃ စီမံကိန်းစက်ဝန်း အချိန်ဇယား						



စီမံကိန်းဆောင်ရွက်မှုအဆင့်များ	နေ့စွဲ				အစည်းအဝေးတွင်တက်ရောက်သူအရေအတွက်		
	စတင်သည့်နေ့	ပြီးဆုံးသည့်နေ့	အချိုးသားအရေအတွက်	အချိုးသမီးအရေအတွက်	အိမ်ထောင်စုအရေအတွက်	လူချိန်ပုံ တက်ရောက်သူ	ရေအတွက် လူချိန်အမည်
၆. ဒုတိယအဆင့်ဆောင်ရွက်မှုအစဉ် ရေးဆွဲခြင်း							
၆.၄၊ ၆.၅၊ ၆.၆/ထိန်းသိမ်းရေးအစဉ် ရေးဆွဲခြင်း							
၇. စီမံကိန်းလုပ်ငန်းခွဲ တိုးတက်မှု စောင့်ကြည့်လေ့လာစဉ်အစဉ်အစား	မလို	မလို	မလို	မလို	မလို	မလို	မလို
၇.၁၊ အစည်းအဝေး ပထမအကြိမ်							
၇.၂၊ အစည်းအဝေး ဒုတိယအကြိမ်							
၇.၃၊ အစည်းအဝေး တတိယအကြိမ်							
၈. စီမံကိန်းလုပ်ငန်းခွဲ အပြီးသတ်စစ်ဆေးခြင်းအစည်းအဝေး							
၉. လူထုပစ်ခတ်မှုအစည်းအဝေး							



၁၁။ ပုံစံ ၈-၃။ ကျေးရွာဖွံ့ဖြိုးရေး ဦးစားပေးအစီအစဉ်

ပုံစံ ၈-၃ ကျေးရွာဖွံ့ဖြိုးရေး ဦးစားပေးအစီအစဉ် (Form PC 3)

လမ်းညွှန်ရွက်၊ အဆင့် (၃) ကျေးရွာဖွံ့ဖြိုးရေးအစည်းအဝေး ပြီးဆုံးသောအခါ ကျေးရွာစီမံကိန်း အထောက်အကူပြုကော်မတီသည် လူထုစည်းရုံးရေးမှူးအကူအညီဖြင့် ဤပုံစံကိုပြည့်စုံအောင် ဖြည့်သွင်းရမည်။ အားလုံးသော အခက်အခဲအတားအဆီးများ၊ ဖွံ့ဖြိုးမှုဦးစားပေးအစီအစဉ်များ၊ လူထုဝဟိုပြုစီမံကိန်း၏ ရန်ပုံငွေအရင်းအမြစ်နှင့် ပသက်ဆိုင်သည့် လုပ်ငန်းများအားလုံးကိုဖော်ပြရမည်။

လူထုစည်းရုံးရေးမှူး/ဝန်ထမ်း အမည် - ဦး ဖိုးစိတ်ဇော်

နေ့စွဲ - 17.1.2016 စက်ဝန်းအား အမှတ်ခြစ်ပါ (V) စက်ဝန်း(၁) စက်ဝန်း (၂) စက်ဝန်း (၃) စက်ဝန်း (၄)

မြေပုံနံပါတ်/တိုင်း	မြို့နယ်	ကျေးရွာအုပ်စု	ကျေးရွာ
<u>စစ်ကိုင်း</u>	<u>ပင်လယ်ဘူး</u>	<u>နောက်ကျော</u>	<u>ကျောက်ဦး</u>

က. အခက်အခဲအတားအဆီးများအားရွေးချယ်ခြင်း - ယခုလက်ရှိအခြေအနေတွင်ဤကျေးရွာဖွံ့ဖြိုးတိုးတက်ရေးအတွက် အဓိကအခက်အခဲအတားအဆီးများသည် မည်သည့်များဖြစ်ပါသနည်း(အမျိုးသား/သမီး အနည်းဆုံးအခက်အခဲ ၅ ခုစီဖော်ပြပါ)

အမျိုးသား အဖွဲ့မှတင်ပြသောအခက်အခဲအတားအဆီးများ	အမျိုးသမီး အဖွဲ့မှတင်ပြသောအခက်အခဲအတားအဆီးများ
၀ စိုက်ပျိုးရေး မျိုးကောင်း မျိုးသစ်	၀ ဖြေငြာဇာ နထောက် နပံ
၂ စိုက်ပျိုးရေး နည်းပညာ သစ်တစ်ခု	၂ နပုပုဒ်ဒီ ဒီဒီဇာသစ်တစ်ခု
၃ ဇွေးဗြူးစား နည်းပညာ ဒီဇာအထောက်အပံ့	၃ စိုက်ပျိုးရေး လုပ်ငန်း နထောက် နအဖွဲ့
၄ ဖြေငြာဇာ နထောက် နပံ	၄ စက်ချုပ်သစ်တစ်ခု
၅ စိုက်ပျိုးရေး နထောက် စက်ကိရိယာများ	၅ ကွန်ပယူတာ သစ်တစ်ခု
ကျွန်ုပ်တို့အဖွဲ့သည် ပညာရေး၊ ဘဏ္ဍာရေး၊ အခက်အခဲအတားအဆီးများကို အထောက်အပံ့ပြုပေးရန်အတွက် အကျိုးရှိစေရန်အတွက် အကျိုးရှိစေရန်အတွက် အကျိုးရှိစေရန်အတွက် အကျိုးရှိစေရန်အတွက်	ကျွန်ုပ်တို့အဖွဲ့သည် ပညာရေး၊ ဘဏ္ဍာရေး၊ အခက်အခဲအတားအဆီးများကို အထောက်အပံ့ပြုပေးရန်အတွက် အကျိုးရှိစေရန်အတွက် အကျိုးရှိစေရန်အတွက် အကျိုးရှိစေရန်အတွက်

ခ. မျှော်မှန်းခြင်း- ဤကျေးရွာဖွံ့ဖြိုးတိုးတက်ရေးအတွက်နောင်လာမည့် (၅) နှစ်အားရည်ရွယ်၍ ဆောင်ရွက်ရန်အတွက် မည်သည့်အရာများသည်အဓိကမျှော်မှန်းချက်ဖြစ်သနည်း။

အမျိုးသားအဖွဲ့မှတင်ပြသောမျှော်မှန်းချက်များ	အမျိုးသမီးအဖွဲ့မှတင်ပြသောမျှော်မှန်းချက်များ
၀ စိုက်ပျိုးရေး မျိုးကောင်း မျိုးသစ်များ ရရှိခြင်း	၀ ဖြေငြာဇာ နထောက် နပံ ရရှိခြင်း
၂ စိုက်ပျိုးရေး နည်းပညာများ ရရှိခြင်း	၂ နပုပုဒ်ဒီ ဒီဒီဇာသစ်တစ်ခု ရရှိခြင်း
၃ ဇွေးဗြူးစား နည်းပညာများ ရရှိခြင်း	၃ စိုက်ပျိုးရေး လုပ်ငန်း နထောက် နအဖွဲ့ ရရှိခြင်း
၄ ဖြေငြာဇာ နထောက် နပံ များ ရရှိခြင်း	၄ စက်ချုပ်သစ်တစ်ခု ရရှိခြင်း
၅ စိုက်ပျိုးရေး နထောက် စက်ကိရိယာများ ရရှိခြင်း	၅ ကွန်ပယူတာ သစ်တစ်ခု များ ရရှိခြင်း
ကျွန်ုပ်တို့အဖွဲ့သည် ပညာရေး၊ ဘဏ္ဍာရေး၊ အခက်အခဲအတားအဆီးများကို အထောက်အပံ့ပြုပေးရန်အတွက် အကျိုးရှိစေရန်အတွက် အကျိုးရှိစေရန်အတွက် အကျိုးရှိစေရန်အတွက်	ကျွန်ုပ်တို့အဖွဲ့သည် ပညာရေး၊ ဘဏ္ဍာရေး၊ အခက်အခဲအတားအဆီးများကို အထောက်အပံ့ပြုပေးရန်အတွက် အကျိုးရှိစေရန်အတွက် အကျိုးရှိစေရန်အတွက် အကျိုးရှိစေရန်အတွက်



ဂ. ဤကျေးရွာ၏ လာမည့် (၃) နှစ်အတွက် ဦးစားပေး ဖွံ့ဖြိုးတိုးတက်မှု လုပ်ငန်း အစီအစဉ်များအားဖော်ပြပါ။
 (လူထုဝဟိုပြုစီမံကိန်း ရန်ငွေအတွက် အဆိုပြုသော အစီအစဉ်များကိုဦးစားပေး အဆင့်အလိုက်ဖော်ပြပြီး ကျန် လူထုဝဟိုပြု စီမံကိန်း ရန်ငွေအရင်းအမြစ်နှင့် မပတ်သက်သည့်အစီအစဉ်များလည်းဖော်ပြရန်ဖြစ်သည်)

ကျေးရွာအတွက်ဦးစားပေးဖွံ့ဖြိုးတိုးတက်မှု လုပ်ငန်းစဉ်များ	အဆိုပြုလူ (အမျိုးသားများ/ အမျိုးသမီးများ/ အမျိုးသား+အမျိုးသမီး)	လူထုဝဟိုပြုစီမံကိန်းအတွက် အဆိုပြုသည် (ဦးစားပေးအဆင့် အလိုက်ဖော်ပြပါ)	ခန့်မှန်း ကုန်ကျ စရိတ်	အကျိုးခံစား ခွင့်ရှိသူခန့်မှန်းခြေ အရေအတွက်
၀ စိုက်ပျိုးရေး မျိုးစေ့များ	၈	၁	၁၀၀၀၀	၂၆၀
၂ မြေသေတ္တာ ကထာရံကပ	၈ + ၁၀	၄		၂၆၀
၃ ရွေးချယ်ရေး ဗဟိုပညာဒင်္ဂါ ကထာရံကပ	၈	၃		၂၂၀
၄ မာပူဗဟိုဒင်္ဂါ ဒီဇိုင်းအဖွဲ့	၁၀	၄		၂၅
၅ စိုက်ပျိုးရေး ဗဟိုပညာဒင်္ဂါ	၈	၅		၂၆၀
၆				

ဥက္ကဋ္ဌ ၊ ကျေးရွာစီမံကိန်းအထောက်အကူပြုကော်မတီမှအတည်ပြုသည်။

အမည် ဦး ချစ်ဝင်း လက်မှတ် ချစ်ဝင်း နေ့စွဲ ၂၇.၁.၂၀၂၆



ပုံစံ ၈-၃ ကျေးရွာဖွံ့ဖြိုးရေး ဦးစားပေးအစီအစဉ် (Form PC 3)

လမ်းညွှန်ချက်/ အဆင့် (၃) ကျေးရွာမှော်မှန်းချက်အစည်းအဝေး ပြီးဆုံးသောအခါ ကျေးရွာစီမံကိန်း အထောက်အကူပြုကော်မတီသည် လူထုစည်းရုံးရေးမှူးအကူအညီဖြင့် ဤပုံစံကိုဖြည့်စုံအောင် ဖြည့်သွင်းရမည်။ အားလုံးသော အခက်အခဲအတားအဆီးများ၊ ဖွံ့ဖြိုးမှုဦးစားပေးအစီအစဉ်များ၊ လူထုဗဟိုပြုစီမံကိန်း၏ ရန်ပုံငွေအရင်းအမြစ်နှင့် မသက်ဆိုင်သည့် လုပ်ငန်းများအားလုံးကိုဖော်ပြရမည်။

လူထုစည်းရုံးရေးမှူး/ဂန်ထမ်း အမည် - ဦးဖိုးကြွေးဒေကခ

နေ့စွဲ ၁၇-၁-၂၀၂၆ စက်ဝန်းအား အမှတ်ခြစ်ပါ (✓) စက်ဝန်း(၁) စက်ဝန်း (၂) စက်ဝန်း (၃) စက်ဝန်း (၄)

ပြည်နယ်/တိုင်း စစ်ကိုင်း ဦးစီးဌာန ပဓာနပြည် ကျေးရွာအုပ်စု နောင်ဖျား ကျေးရွာ ကျောက်ဦး

က. အခက်အခဲအတားအဆီးများအားဆွေးနွေးခြင်း - ယခုလက်ရှိအခြေအနေတွင်ဤကျေးရွာဖွံ့ဖြိုးတိုးတက်ရေးအတွက် အဓိကအခက်အခဲအတားအဆီးများသည် မည်သည်များဖြစ်ပါသနည်း(အမျိုးသား/သမီး အနည်းဆုံးအခက်အခဲ ၅ ခုစီဖော်ပြပါ)

အမျိုးသား အဖွဲ့မှတင်ပြသောအခက်အခဲအတားအဆီးများ	အမျိုးသမီး အဖွဲ့မှတင်ပြသောအခက်အခဲအတားအဆီးများ
၁ စာသင်ကျောင်း လမ်းတံတား (ကျောက်ကျောက်)	၁ မျေကြိုကျောင်း
၂ မျေကြိုကျောင်း	၂ ဝါးယောချောင်းတံတား
၃ ဝါးယောချောင်း တံတား	၃ စာကြည့်တိုက်
၄ စာသင်ကျောင်း ဝါး ချဲ့အောက်ဒီဇီယို	၄ စာသင်ကျောင်း ၂၃၀၀၀တိုင်ခိုခို
၅ စာသင်ကျောင်း ၃၃၀၀၀တိုင်ခိုခို	၅ စာသင်ကျောင်း လမ်း တံတား (ကျောက်ကျောက်)
	၆ စာသင်ကျောင်း မျေကြိုကျောင်း ဝါး ချဲ့

ခ. မှော်မှန်းခြင်း- ဤကျေးရွာဖွံ့ဖြိုးတိုးတက်ရေးအတွက်နောင်လာမည့် (၅) နှစ်အားစဉ်စွယ်၍ ဆောင်ရွက်ရန်အတွက် မည်သည့်အရာများသည်အဓိကမှော်မှန်းချက်ဖြစ်သနည်း။

အမျိုးသားအဖွဲ့မှတင်ပြသောမှော်မှန်းချက်များ	အမျိုးသမီးအဖွဲ့မှတင်ပြသောမှော်မှန်းချက်များ
၁ စာသင်ကျောင်း လမ်း တံတား ကျောင်း ဖွံ့ဖြိုးခြင်း	၁ မျေကြိုကျောင်း ဖွံ့ဖြိုးခြင်း
၂ မျေကြိုကျောင်း ဖွံ့ဖြိုးခြင်း	၂ ဝါးယောချောင်း တံတား ဖွံ့ဖြိုးခြင်း
၃ ဝါးယောချောင်း တံတား ဖွံ့ဖြိုးခြင်း	၃ စာကြည့် တိုက် ဖွံ့ဖြိုးခြင်း
၄ စာသင်ကျောင်း ၃၃၀၀၀တိုင်ခိုခို ဖွံ့ဖြိုးခြင်း	၄ စာသင်ကျောင်း လမ်း တံတား ကျောင်း ဖွံ့ဖြိုးခြင်း
၅ စာသင်ကျောင်း ဝါး ချဲ့ အောက် ဖွံ့ဖြိုးခြင်း	၅ စာသင်ကျောင်း ၂၃၀၀၀တိုင်ခိုခို ဖွံ့ဖြိုးခြင်း



ဂ. ဤကျေးရွာ၏ လာမည့် (၃) နှစ်အတွက် ဦးစားပေး ဖွံ့ဖြိုးတိုးတက်မှု လုပ်ငန်း အစီအစဉ်များအားဖော်ပြပါ။
 (လူထုပဟိုပြုစီမံကိန်း ရန်ငွေအတွက် အဆိုပြုသော အစီအစဉ်များကိုဦးစားပေး အဆင့်အလိုက်ဖော်ပြပြီး ကျန် လူထုပဟိုပြု စီမံကိန်း ရန်ငွေအရင်းအမြစ်နှင့် မပတ်သက်သည့်အစီအစဉ်များလည်းဖော်ပြရန်ဖြစ်သည်)

	ကျေးရွာအတွက်ဦးစားပေးဖွံ့ဖြိုးတိုးတက်မှု လုပ်ငန်းစဉ်များ	အဆိုပြုသူ (အမျိုးသားများ/ အမျိုးသမီးများ/ အမျိုးသား+အမျိုးသမီး)	လူထုပဟိုပြုစီမံကိန်းအတွက် အဆိုပြုသည် (ဦးစားပေးအဆင့် အလိုက်ဖော်ပြပါ)	ခန့်မှန်း ကုန်ကျစရိတ်	အကျိုးခံစားခွင့်ရှိသူခန့်မှန်းခြေအရေအတွက်
၀	မူကြိုကျေးရွာခြား	m + မ	၁	၁၃၅၀၀၀၀၀	၂၁
၂	စာသင်ကျောင်း လှူဒါန်းတံတား (ကျေးရွာရန်ငွေသစ်)	m + မ	၂	၁၅၀၀၀၀၀၀	၄၃၈
၃	ဝါးလောချောင်း တံတား	m + မ	၃	၁၂၀၀၀၀၀၀၀	၄၃၈
၄	စာသင်ကျောင်း တိုးချဲ့ ကောက်ခံ နေရာ အပြင်အလှူဒါန်း	m + မ	၄	၁၅,၀၀၀,၀၀၀	၆၅
၅	စာသင်ကျောင်း (၂၃၀၆၀၁၀၅)	m + မ	၅	၂၃,၀၀၀,၀၀၀	၆၅
၆			၁		

ဥက္ကဋ္ဌ ၊ ကျေးရွာစီမံကိန်းအထောက်အကူပြုကော်မတီမှအတည်ပြုသည်။

အမည် ဦးကျွတ်စိုး လက်မှတ် နုစိဝင်း ဇန်နဝါရီ ၁၇. ၂၀၁၆



၁၂။ ပုံစံ ၈-၄ ကျေးရွာဖွံ့ဖြိုးရေးစီမံကိန်းလုပ်ငန်းခွဲရွေးချယ်ခြင်းပုံစံ

Received 15/12/16

ပုံစံ ၈-၄ ကျေးရွာအုပ်စုစီမံကိန်းလုပ်ငန်းခွဲရွေးချယ်ခြင်းပုံစံ

လုပ်ငန်းခွဲရွေးချယ်ခြင်း ။ ကျေးရွာအုပ်စုစီမံကိန်းချက်ရေးဆွဲသည့်အစည်းအဝေးတွင် ဤပုံစံအားလူထုတောင်းဆိုမှုများ / လက်ထောက်နည်းပညာများတို့၏ အကူအညီဖြင့် မြည့်စုံစွာဖြည့်သွင်းရမည်။ ဤပုံစံအားဖြည့်စုံစွာဖြည့်သွင်းပြီးပါက ကျေးရွာအုပ်စုဖွံ့ဖြိုးတိုးတက်ရေးစီမံချက်တွင် နောက်ဆက်တွဲအဖြစ်တွဲထားရမည်။ CF မှ အချက်အလက်များကို MIS သို့ ထည့်သွင်းရမည်။ ကျေးရွာစည်းစိမ်းရေးရာ/ဝန်ထမ်းအမည် ဦး နိုင်ဝင်း-အောင်

နေ့စွဲ ၂.၂.၂၀၁၆

စီမံကိန်းအားအမှတ်ပြင်ပေးပါ (V) ပါဝက်ဝန်း(၁) အစက်ဝန်း(၂) ပါဝက်ဝန်း(၃) ပါဝက်ဝန်း(၄)

ပြည်နယ်/တိုင်း စစ်ကွဲင်း/ဦးစီးဌာန

မြို့နယ် ပင်လယ်ဘူး

ကျေးရွာအုပ်စု နေရှင်

ကျေးရွာအမည်	ဆောင်ရွက်မည့် လုပ်ငန်းများ	အတိုင်အတာ	ခန့်မှန်း တိုက်ရိုက်အကျိုး ခံစားခွင့်ရှိသူများ	အဆိုပြုတင်ပြသူ	စီမံကိန်းမှ ထည့်ဝင်မှု	ခန့်မှန်းကုန်ကျစရိတ်		စုစုပေါင်း
						ကျေးရွာမှ ထည့်ဝင်မှု	အခြားထည့်ဝင်မှု (ဖော်ပြပါ) အမည်/အဖွဲ့ ထည့်ဝင်ငွေ	
လှောင်စိုက်	စာသစ်ကျောင်း (၁)တည်ဆောက် အသစ်	၅၀'x၃၀'x၁၂'	၁၈၀ မ - ၈၂	အဆိုပြုသူ အဆိုပြုသူ အဆိုပြုသူ	၁၂၀၀၀၀၀	၁၀၀၀၅၆၀	၂၂၀၀၀၀၀	၈၀၀၅၆၀၀
ပွင့်ဖွံ့	စာသစ်ကျောင်း ဖြန့်	၁၂'x၃၀'x၁၂'	၂၅ မ - ၁၂	အဆိုပြုသူ အဆိုပြုသူ အဆိုပြုသူ	၁၂၀၀၀၀၀	၁၂၅၅၆၀	၂၃၅၅၆၀	၁၂၅၅၆၀
ပွင့်ဖွံ့	အသစ် ယူဆကျောင်း (၁)ခု	၅၀'x၃၀'x၁၂'	၂၀၈ မ - ၁၀၈	အဆိုပြုသူ အဆိုပြုသူ အဆိုပြုသူ	၁၂၀၀၀၀၀	၁၂၅၅၆၀	၂၃၅၅၆၀	၁၂၅၅၆၀
တင်ပါးကျောင်း	ဖျက်ကျောင်း	၅၀'x၃၀'x၁၂'	၂၅ မ - ၁၀	အဆိုပြုသူ အဆိုပြုသူ အဆိုပြုသူ	၁၂၀၀၀၀၀	၁၂၅၅၆၀	၂၃၅၅၆၀	၁၂၅၅၆၀
တင်ပါးကျောင်း	စာသစ်ကျောင်း အိမ်ထောင်ပြန်ဖွဲ့ (၂)ခု	၅၀'x၃၀'x၁၂'	၂၀၈ မ - ၁၀၈	အဆိုပြုသူ အဆိုပြုသူ အဆိုပြုသူ	၁၂၀၀၀၀၀	၁၂၅၅၆၀	၂၃၅၅၆၀	၁၂၅၅၆၀

ရာထူး ကျေးရွာအုပ်စု စီ/ထောက်ကော်မတီ ဥက္ကဋ္ဌ အမည် ဦးကျော်စိုး

လက်မှတ်  ရက်စွဲ ၂.၂.၂၀၁၆



ပုံစံ ၈-၄ ကျေးရွာအုပ်စုဝန်ထမ်းလုပ်ငန်းခွဲရွေးချယ်ခြင်းပုံစံ

လမ်းညွှန်ချက်။ ။ ကျေးရွာအုပ်စုဝန်ထမ်းရွေးချယ်ရေးဆွဲသည့်အစည်းအဝေးတွင် ဤပုံစံအားလူထုဝင်ရုံးမှစပြီး / လက်ထောက်နည်းမညာများကို အကူအညီဖြင့် ပြည်နံ့ရွာပြည်သူ့ရေမည်၊ ဤပုံစံအားပြည်နံ့ရွာပြည်သူ့ရေမည်၊ မြို့မိမိကကျေးရွာအုပ်စုဖွဲ့စည်းတိုင်းတာရန်အတွက်အောက်ဖော်ပြပါအချက်အလက်များကို MIS သို့ ထည့်သွင်းရမည်။
 ကျေးရွာဝင်ရုံးမှ/ဝန်ထမ်းအမည် ဦးစိုင်းစိုင်း၊ ၆၈၈၆
 နေ့စွဲ ၂-၂-၂၀၁၆
 ပြည်နယ်/တိုင်း စစ်ကိုင်းတိုင်း၊ ဖြူးနယ်၊ ဝက်လှည့်ကွယ်၊
 စက်ဝန်းအားအမှတ်ခြင်းပေးပါ (✓) ဝက်ဝန်း(၁) ဖက်ဝန်း(၂) ဝက်ဝန်း(၃) ဝက်ဝန်း(၄)
 ကျေးရွာအုပ်စု နေရာစဉ်။

ကျေးရွာအမည်	ဆောင်ရွက်မည့် လုပ်ငန်းများ	အတိုင်းအတာ	ခန့်မှန်း တိုက်ရိုက်အကျိုး ခံစားခွင့်ရှိသူများ	အဆိုပြုထားသည့် အဆိုပြုထားသည့် အဆိုပြုထားသည့် အဆိုပြုထားသည့်	ခန့်မှန်းကုန်ကျစရိတ်			
					စီမံကိန်းမှ ထည့်ဝင်မှု	ကျေးရွာမှ ထည့်ဝင်မှု	အခြားထည့်ဝင်မှု (ခေါ်ပြုပါ) ထည့်ဝင်မှု အမည်/အဖွဲ့	စုစုပေါင်း
မင်္ဂလာဒုံကျေးရွာ	စာသင်ကျောင်း၊ ဆေးကုရေးဌာန	၁၆ x ၂၄ x ၁၂	၈၅ ၆ - ၃၈	အဆိုပြုထားသည့် အဆိုပြုထားသည့် အဆိုပြုထားသည့် အဆိုပြုထားသည့်			၂၃၆၈၆၂၀	၃၃၆၈၆၂၀
ကျောက်စိမ်း	ရေစိုက်ရေး၊ မြစ်ဖျော်ရေး	၅၅ x ၁၅ x ၂၂	၄၃၈ ၈ - ၂၅၅	အဆိုပြုထားသည့် အဆိုပြုထားသည့် အဆိုပြုထားသည့် အဆိုပြုထားသည့်			၂၆၅၅၂၀	၂၆၅၅၂၀

ရာထူး ကျေးရွာအုပ်စု စီ/ထောက်ကော်မတီ ဥက္ကဋ္ဌ အမည် ဦးကျော်စွာ
 လက်မှတ် ရက်စွဲ ၂-၂-၂၀၁၆



ပုံစံ ၈-၄ ကျေးရွာအုပ်စုစီမံကိန်းလုပ်ငန်းခွဲစွဲရေးအုပ်ကြီးသုံးစွဲ

လမ်းညွှန်ချက်။ ကျေးရွာအုပ်စုစီမံကိန်းရေးဆွဲသည့်အစည်းအဝေးတွင် ဤပုံစံအားလူထုထုတ်ဖော်ရေးပူးတွဲပါ အကျဉ်းချုပ်နှင့် ပြည့်စုံစွာဖြည့်သွင်းရမည်။ ဤပုံစံအားပြည့်စုံစွာဖြည့်သွင်းပြီးပါကကျေးရွာအုပ်စုစီမံကိန်းတိုက်ရောက်ရေးစီမံချက်တွင်နောက်ဆက်တွဲအဖြစ်တွင်ထားရမည်။ CF မှ အရက်အလက်များကို MIS သို့ ထည့်သွင်းရမည်။ ကျေးရွာအုပ်စုစီမံကိန်းအစည်းအဝေးသည် ဦးစီးဌာန၊ ဝန်ထမ်းအမည် စက်ဝန်းအားအမှတ်ခြစ်ပေးပါ (✓) စက်ဝန်း(၁) စက်ဝန်း(၂) စက်ဝန်း(၃) စက်ဝန်း(၄) မှတ်စုရမည်။

နေ့စွဲ ၂၀၂၂.၂.၁၀

ပြည်နယ်/တိုင်း စစ်ကွင်း/တိုင်း မြို့နယ် ပါဠိလှိုင်

ကျေးရွာအမည်	ဆောင်ရွက်မည့် လုပ်ငန်းများ	အတိုင်းအတာ	ခန့်မှန်း တိုက်ရိုက်အကျိုး ခံစားခွင့်ရှိသူများ	အဆိုပြုတင်ပြသူ	ခန့်မှန်းကျန်ကျစေရိတ်		
					စီမံကိန်းမှ ထည့်သွင်းမှု	ကျေးရွာမှ ထည့်သွင်းမှု	အခြားထည့်သွင်းမှု (ခေါ်ပြုပါ) ထည့်သွင်းမှု အမည်/အဖွဲ့
ဤ:ကြာစင်:	စားစင်ကျောင်း ၂၂	၈၀' x ၂၅' x ၂၂'	၈ - ၂၀ ၂၅	အမျိုးသား အမျိုးသမီး အမျိုးသား+သမီး	၁၂၅၀၀၀၀		၁၂၅၀၀၀၀
ဤ:ကြာစင်:	ကျေးလက်ကြီးစိ ယာဇာယား စင်ထု စား ၂၂	၁၃၀' x ၅၅' x ၅'	၈ - ၂၂ ၅၅	အမျိုးသား အမျိုးသမီး အမျိုးသား+သမီး			
ဤ:ကြာစင်:	မုကြီးကျောင်း	၆၀' x ၃၀' x ၂၅'	၈ - ၂၂	အမျိုးသား အမျိုးသမီး အမျိုးသား+သမီး			
နောင်ရင်:	စားစင်ကျောင်း ဖွဲ့စည်းတင်ဆက်	၁၅၀' x ၅'	၈ - ၂၂ ၅	အမျိုးသား အမျိုးသမီး အမျိုးသား+သမီး	၁၂၅၀၀၀၀		၁၂၅၀၀၀၀
ကျောက်စိ:	မုကြီးကျောင်း	၆၀' x ၃၀' x ၂၅'	၈ - ၂၂	အမျိုးသား အမျိုးသမီး အမျိုးသား+သမီး	၁၂၅၀၀၀၀		၁၂၅၀၀၀၀

ရာထူး ကျေးရွာအုပ်စု စီမံကိန်းရေးဆွဲရေးမှူး ဦးကျော်စွန်း

လက်မှတ် ရက်စွဲ ၂၀၂၂.၂.၁၀



ပုံစံ ၈-၄ ကျေးရွာအုပ်စုစီမံကိန်းလုပ်ငန်းခွဲရွေးချယ်ခြင်းပုံစံ

လမ်းညွှန်ချက် ၊ ကျေးရွာအုပ်စုစီမံကိန်းမူဝါဒအရ သတ်မှတ်ထားသည့် အစည်းအဝေးအစည်းအဝေးတွင် ဤပုံစံအား လူထုထုတ်ဖော်ဆောင်ရွက်ရန်အတွက် အကူအညီဖြင့် ပြည်ပုံစံဖြည့်သွင်းရမည်။
 ဤပုံစံအား ပြည့်စုံစွာဖြည့်သွင်းပြီးပါက ကျေးရွာအုပ်စုစီမံကိန်းတိုက်ရိုက်ထုတ်ဖော်ဆောင်ရွက်ရမည့် အခြေအနေအထားများကို MIS သို့ ထည့်သွင်းရမည်။
 ကျေးရွာစည်းရုံးရေးမှူး/ဝန်ထမ်းအမည် _____ ဦးနှိုးဝင်း မောင်
 နေ့စွဲ ၂.၂.၂၀၁၆
 မြည်နယ်/တိုင်း _____ စစ်ကိုင်းတိုင်း၊ မြို့နယ် _____ ပင်လယ်တူး _____ ကျေးရွာအုပ်စု _____ ရေးသားမှု။
 စက်ဝန်းအား မှတ်ခြင်းပေးပါ (✓) ဝက်ဝန်း (၀) ဝက်ဝန်း (၂) ဝက်ဝန်း (၃) ဝက်ဝန်း (၄) ဝက်ဝန်း (၅)

ကျေးရွာအမည်	ဆောင်ရွက်မည့် လုပ်ငန်းများ	အတိုးအတော	ခန့်မှန်း တိုက်ရိုက်အကျိုး ခံစားခွင့်ရှိသူများ	အဆိုပြုတင်ပြသူ	စီမံကိန်းမှ ထည့်သွင်းမှု	ခန့်မှန်းကျန်ကျစရိတ်		စုစုပေါင်း		
						ကျေးရွာမှ ထည့်သွင်းမှု	အခြားထည့်သွင်းမှု (ခေါ်ငြှါ)			
ကျေးကလေး	ကျွန်ုပ်တို့အဖွဲ့အစည်းသည် ၅၅၀' x ၆' x ၆"		၈၀ - ၂၀၅ ၄၃၈ ၈ - ၂၂၃	<input type="checkbox"/> အမျိုးသား <input type="checkbox"/> အမျိုးသမီး <input checked="" type="checkbox"/> အမျိုးသား + သမီး					-	
				<input type="checkbox"/> အမျိုးသား <input type="checkbox"/> အမျိုးသမီး <input type="checkbox"/> အမျိုးသား + သမီး						
				<input type="checkbox"/> အမျိုးသား <input type="checkbox"/> အမျိုးသမီး <input type="checkbox"/> အမျိုးသား + သမီး						
				<input type="checkbox"/> အမျိုးသား <input type="checkbox"/> အမျိုးသမီး <input type="checkbox"/> အမျိုးသား + သမီး						
				<input type="checkbox"/> အမျိုးသား <input type="checkbox"/> အမျိုးသမီး <input type="checkbox"/> အမျိုးသား + သမီး						

ရာထူး _____ ကျေးရွာအုပ်စုစီမံကိန်း/ထောက်ပံ့ရေးဦးစီးဌာန _____ ညွှန်ကြားရေးမှူးချုပ် _____
 လက်မှတ် _____ ရက်စွဲ _____



ပုံစံ ၈-၄ ကျေးရွာအုပ်စုစီမံကိန်းလုပ်ငန်းခွဲရွေးချယ်ခြင်းပုံစံ

လက်ညွှန်ချက် ။ ကျေးရွာအုပ်စုစီမံချက်ရေးရာဆိုင်ရာအဖွဲ့သည်အစည်းအဝေးတွင် ကြိုပံ့အားလှထူထပ်ရေးရာမှ / လက်ထောက်နည်းပညာများကို၏ အကူအညီဖြင့် ပြည်ပုံရွာပြည်သွင်းရမည်။
 ကြိုပံ့အားပြည်ပုံရွာပြည်သွင်းပြီးပါကကျေးရွာအုပ်စုဖွဲ့စည်းချက်တွင်နောက်ဆက်တွဲအဖြစ်တွင်ထားရမည်။ CF မှ အချက်အလက်များကို MIS သို့ ထည့်သွင်းရမည်။
 ကျေးရွာစည်ရုံးရေးရာ/ဝန်ထမ်းအမည် ဦးလှိုင်ဝင်း.၆၈၈၆

နေ့စွဲ ၂-၂-၂၀၁၆

ပြည်နယ်/တိုင်း စစ်ကိုင်းတိုင်း၊ ဇွဲနယ်၊ ပင်လည်တူး

စက်ဝန်းအားအမှတ်ခြစ်ပေးပါ(✓)၊ စက်ဝန်း(၁)၊ စက်ဝန်း(၂)၊ စက်ဝန်း(၃)၊ စက်ဝန်း(၄)

ကျေးရွာအုပ်စု ဇော်စံမူ့

ကျေးရွာအမည်	ဆောင်ရွက်မည့် လုပ်ငန်းများ	အတိုင်းအတာ	ခန့်မှန်း တိုက်ရိုက်အကျိုး ခံစားခွင့်ရှိသူများ	အဆိုပြုတင်ပြသူ	စီမံကိန်းမှ ထည့်သွင်းမှု		ခန့်မှန်းကျန်ကျစရိတ်		စုစုပေါင်း
					စီမံကိန်းမှ ထည့်သွင်းမှု	ကျေးရွာမှ ထည့်သွင်းမှု	ကျေးရွာမှ ထည့်သွင်းမှု (ခေါ်ပြုပါ)	အခြားထည့်သွင်းမှု (ခေါ်ပြုပါ) ထည့်သွင်းငွေ အမည်/အဖွဲ့	
ရှေးစံမူ့	စာပေးကျောင်း၊ မိမိတို့ကျောင်းတိုက်	၈' x ၁၀' x ၂'	၂၂ - ၂၂၀၂၀ ၆ - ၁၅၈	ဥက္ကဋ္ဌအဖွဲ့ ဦးလှိုင်ဝင်း ဦးစိုးသိန်း ဦးစိုးသိန်း	ဥက္ကဋ္ဌအဖွဲ့ ဦးလှိုင်ဝင်း ဦးစိုးသိန်း ဦးစိုးသိန်း	၁၂၂၀၀၀၀၀	-	၁၂၂၀၀၀၀၀	၁၂၂၀၀၀၀၀
ရှေးစံမူ့	ပျက်စီးကျောင်း	၆၀' x ၃၀' x ၅'	၈ - ၂၅၆ ၆ - ၂၅၆	ဦးလှိုင်ဝင်း ဦးစိုးသိန်း ဦးစိုးသိန်း	ဦးလှိုင်ဝင်း ဦးစိုးသိန်း ဦးစိုးသိန်း	-	-	-	-
အုန်းမြစ်	ပျက်စီးကျောင်း	၅၀' x ၃၀' x ၃'	၈ - ၂၅၆ ၆ - ၂၅၆	ဦးလှိုင်ဝင်း ဦးစိုးသိန်း ဦးစိုးသိန်း	ဦးလှိုင်ဝင်း ဦးစိုးသိန်း ဦးစိုးသိန်း	၁၂၂၀၀၀၀၀	-	၁၂၂၀၀၀၀၀	၁၂၂၀၀၀၀၀
ယင်ပေါင်းကျင်း	ရွာထွင်းယင်းပြုပြင်	၅၀၀၀' x ၁၀' x ၂'	၅၀ - ၂၅၆ ၆ - ၂၅၆	ဦးလှိုင်ဝင်း ဦးစိုးသိန်း ဦးစိုးသိန်း	ဦးလှိုင်ဝင်း ဦးစိုးသိန်း ဦးစိုးသိန်း	၁၂၂၀၀၀၀၀	-	၁၂၂၀၀၀၀၀	၁၂၂၀၀၀၀၀

ကျေးရွာအုပ်စု စီမံကိန်းစက်ဝန်းပုံစံ အမည် ဦးလှိုင်ဝင်း

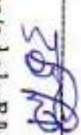
လက်မှတ်  ရက်စွဲ ၂-၂-၂၀၁၆



၁၃။ ပုံစံ ၈-၁၂။ အစည်းအဝေးတက်ရောက်သူစာရင်း

ပုံစံ - ၈-၁၂ - အစည်းအဝေးတက်ရောက်သူများ (FORM PC 12)

လမ်းညွှန်၊ စီမံကိန်း၊ အစည်းအဝေးအားလုံးတွင် အသုံးပြုရန်၊ လူထုစည်းရုံးရေးမှူးက ကျေးဇူးပြု၍ ကွင်းဆင်းစဉ် စစ်ဆေး၍
 ပုံစံ ၂ စီမံကိန်းစက်ဝန်းအပေါ်ရှိဇယားပါ အစည်းအဝေးတက်ရောက် သူများစာရင်းကို ဖြည့်သွင်းရန်
 စည်းရုံးရေးမှူးအမည် **ဦး ဒီဇင်္ဂါမောင်**
 ရက်စွဲ၊ **16.1.2016** စီမံကိန်းစက်ဝန်းအမှတ်ဖြစ်ပါ (✓) စက်ဝန်း(၁)
 စက်ဝန်း(၂) စက်ဝန်း(၃) စက်ဝန်း(၄)

ပြည်နယ်/ တိုင်းဒေသကြီး: **စစ်ကိုင်း** မြို့နယ်: **ပဇာနည်** ကျေးရွာအုပ်စု: **ဒေရီဖျား** ကျေးရွာ: **ကျောက်ဦး**

စဉ်	အမည်	ကျား (✓)	မ (✓)	အိမ်ထောင်စုကိုယ်စားလှယ် (✓) ^(၁)	လူမျိုး	လက်မှတ်
၁	ဦးထွန်းလင်း	✓		✓	မဟာ	
၂	ဦးစွန်းစွန်း	✓		✓	"	
၃	ဦးစိုးစိုး	✓		✓	"	
၄	ဦးစိုးစိုး	✓		✓	"	
၅	ဦးစိုးစိုး	✓		✓	"	
၆	ဦးစိုးစိုး		✓	✓	"	
၇	ဦးစိုးစိုး	✓		✓	"	
၈	ဦးစိုးစိုး	✓		✓	"	
၉	ဦးစိုးစိုး	✓		✓	"	
၁၀	ဦးစိုးစိုး		✓	✓	"	
၁၁	ဦးစိုးစိုး	✓		✓	"	
၁၂	ဦးစိုးစိုး		✓	✓	"	
၁၃	ဦးစိုးစိုး		✓	✓	"	
၁၄	ဦးစိုးစိုး		✓	✓	"	
၁၅	ဦးစိုးစိုး	✓		✓	"	
၁၆	ဦးစိုးစိုး		✓	✓	"	
၁၇	ဦးစိုးစိုး		✓	✓	"	
၁၈	ဦးစိုးစိုး		✓	✓	"	
၁၉	ဦးစိုးစိုး		✓	✓	"	
၂၀	ဦးစိုးစိုး		✓	✓	"	
၂၁	ဦးစိုးစိုး		✓	✓	"	
၂၂	ဦးစိုးစိုး		✓	✓	"	
၂၃	ဦးစိုးစိုး		✓	✓	"	
၂၄	ဦးစိုးစိုး	✓		✓	"	
၂၅	ဦးစိုးစိုး	✓		✓	"	
၂၆	ဦးစိုးစိုး	✓		✓	"	
၂၇	ဦးစိုးစိုး	✓		✓	"	

(၁) အိမ်ထောင်စုကိုယ်စားလှယ်အဖြစ်ရရှိမလိုပါ။ အမျိုးသား/အမျိုးသမီး အိမ်ထောင်စု တစ်စုကို ကိုယ်စားပြုသူမည်သူမဆို အမှတ်ဖြစ်ပါ။

မိတ်ဆောင်သူ - ၅၈ ကျား - ၂၁ မိန်းမ - ၅၈
 မ - ၃၇



ပုံစံ - ၈-၁၂ - အစည်းအဝေးကော်ရောက်သူများ (FORM PC 12)

လမ်းညွှန်၊ စီမံကိန်း အစည်းအဝေးအားလုံးတွင် အသုံးပြုရန်၊ လူထုစည်းရုံးရေးများက ကျေးဇူးပြု၍ ကွင်းဆင်းစဉ် စစ်ဆေး၍
 ပုံစံ ၂ စီမံကိန်းစက်ဝန်းအမျိုးအမည်၊ အစည်းအဝေးကော်ရောက် သူများစာရင်းကို ဖြည့်သွင်းရန်
 စည်းရုံးရေးမှူးအမည် - **ဦးမျိုးဇော်ဝေ**
 ရက်စွဲ၊ **16.1.2016** စီမံကိန်းစက်ဝန်းအမှတ်ဖြစ်ပါ (✓) စက်ဝန်း(၂) စက်ဝန်း(၃) စက်ဝန်း(၄) စက်ဝန်း(၁)

ပြည်နယ်/ တိုင်းဒေသကြီး **စစ်ကိုင်း** ပြို့နယ် **ပဇာလှော်အ.က.** ကျေးရွာအုပ်စု **ဒေါ်ခင်မူ** ကျေးရွာ **ကျောက်စို**

စဉ်	အမည်	ကျား (✓)	မ (✓)	အိမ်ထောင်စုကိုယ်စားလှယ်(✓) ^(၁)	လူမျိုး	လက်မှတ်
၁	ဦးကျော်ဇော်	✓		✓	ဗမာ	
၂	မ. မာမာမောင်	✓		✓	"	
၃	ဒေါ်ခင်မာမာ	✓		✓	"	
၄	မ. ဝေဝေမောင်		✓	✓	"	
၅	ဒေါ်မာမာမောင်		✓	✓	"	
၆	မ. မိုးမိုးမာ		✓	✓	"	
၇	မ. တင်မာမောင်		✓	✓	"	
၈	ဒေါ်ခင်ခင်မောင်		✓	✓	"	
၉	မ. ခင်မာမောင်		✓	✓	"	
၁၀	ဒေါ်မာမာမောင်		✓	✓	"	
၁၁	ဒေါ်မာမာမောင်		✓	✓	"	
၁၂	ဝင်းစို		✓	✓	"	
၁၃	မ. ဒေါ်ခင်မာမောင်		✓	✓	"	
၁၄	မ. မိုးမိုးမာ		✓	✓	"	
၁၅	မ. မာမာမောင်		✓	✓	"	
၁၆	ဒေါ်ခင်မာမောင်		✓	✓	"	
၁၇	လင်းယုန်		✓	✓	"	
၁၈	ဒေါ်ခင်မာမောင်		✓	✓	"	
၁၉	ဒေါ်ခင်မာမောင်	✓		✓	"	
၂၀	မ. မာမာမောင်		✓	✓	"	
၂၁	ဒေါ်ခင်မာမောင်		✓	✓	"	
၂၂	မ. မာမာမောင်		✓	✓	"	
၂၃	မ. မာမာမောင်	✓		✓	"	
၂၄	ဒေါ်ခင်မာမောင်		✓	✓	"	
၂၅	ဒေါ်ခင်မာမောင်		✓	✓	"	
၂၆	ဒေါ်ခင်မာမောင်		✓	✓	"	

(၁) အိမ်ထောင်စုကိုယ်စားလှယ်၊ အမျိုးသား/အမျိုးသမီး အိမ်ထောင်စု တစ်ခုကို ကိုယ်စားပြုသူမည်သူမဆို အမှတ်ဖြစ်ပါ။



ပုံစံ - ၈-၁၂ - အစည်းအဝေးတက်ရောက်သူများ (FORM PC 12)

လမ်းညွှန်၊ စီမံကိန်း၊ အစည်းအဝေးအားလုံးတွင် အသုံးပြုရန်၊ ပူးတွဲစည်းရုံးရေးမှူးက ကျေးဇူးတင် ကွင်းဆင်းစဉ် စစ်ဆေး၍ ပုံစံ ၂ စီမံကိန်းစက်ဝန်းအချိန်ဇယားပါ အစည်းအဝေးတက်ရောက် သူများစာရင်းကို ပြည့်သွင်းရန်

စည်းရုံးရေးမှူးအမည်
 ရက်စွဲ၊ စီမံကိန်းစက်ဝန်းအမှတ်ဖြစ်ပါ (✓) □ စက်ဝန်း (၁)
 □ စက်ဝန်း (၂) □ စက်ဝန်း (၃) □ စက်ဝန်း (၄)

ပြည်နယ်/ တိုင်းဒေသကြီး၊ ပြို့နယ်၊ ကျေးရွာအုပ်စု၊ ကျေးရွာ

အစည်းအဝေးခေါင်းစဉ်						
စဉ်	အမည်	ကျား (✓)	မ (✓)	အိမ်ထောင်စုကိုယ်စားလှယ် (✓) ^(၁)	လူမျိုး	လက်မှတ်
၅၄	ဦးကျော်မောင်	✓		✓	ဗမာ	
၅၅	ကျော်မင်း	✓		✓	"	ကျော်မင်း
၅၆	ဦးဝင်းသောင်း	✓		✓	"	ဝင်းသောင်း
၅၇	ဦးစင်စင်	✓		✓	"	စင်စင်
၅၈	ဦးကျော်စွာ	✓		✓	"	ကျော်စွာ
စုစုပေါင်း						၁၉ ၃၉

(၁) အိမ်ထောင်စုစီးခြင်းရန်မလိုပါ။ အမျိုးသား/အမျိုးသမီး အိမ်ထောင်စု တစ်စုကို ကိုယ်စားပြုသူမည်သူမဆို အမှတ်ဖြစ်ပါ။



ပုံစံ - ၈-၁၂ - အစည်းအဝေးတက်ရောက်သူများ (FORM PC 12)

လက်မှတ်၊ စီမံကိန်း အစည်းအဝေးအားလုံးတွင် အသုံးပြုရန်၊ လူထုစည်းရုံးရေးများက ကျေးရွာသို့ ကွင်းဆင်းစဉ် စစ်ဆေး၍ ပုံစံ ၂ စီမံကိန်းစက်ဝန်းအမျိုးအမည်ပါ အစည်းအဝေးတက်ရောက် သူများစာရင်းကို ဖြည့်သွင်းရန် စည်းရုံးရေးများအပေါ် - ဦး-**အောင်-ကျော်**

ရက်စွဲ 17-1-2016

စီမံကိန်းစက်ဝန်းအမှတ်ဖြစ်ပါ (✓) စက်ဝန်း(၁)
 စက်ဝန်း(၂) စက်ဝန်း(၃) စက်ဝန်း(၄)

ပြည်နယ်/ တိုင်းဒေသကြီး: **မကွေး** မြို့နယ်: **ပင်မဥက္ကဋ္ဌ** ကျေးရွာအုပ်စု: **ကျေးရွာ** ကျေးရွာ: **ကျေးရွာ**

စဉ်	အမည်	ကျား (✓)	မ (✓)	အိမ်ထောင်စုကိုယ်စားလှယ် (✓) ^(၁)	လူမျိုး	လက်မှတ်
၁	ဦးကျော်ကျော်	✓		✓	ဗမာ	
၂	ဒေါ်အေးအေး	✓		✓	"	
၃	ဒေါ်အေးအေး	✓		✓	"	
၄	ဒေါ်အေးအေး		✓	✓	"	
၅	မစိုးမာ		✓	✓	"	
၆	မဝေဝေသင်း		✓	✓	"	
၇	ဒေါ်ခင်စိန်စိန်		✓	✓	"	
၈	ဒေါ်အေးအေး		✓	✓	"	
၉	ဒေါ်အေးအေး		✓	✓	"	
၁၀	ဒေါ်အေးအေး		✓	✓	"	
၁၁	မတင်မာဝင်း		✓	✓	"	
၁၂	ဒေါ်ဝင်းစို		✓	✓	"	
၁၃	မစိန်စိန်		✓	✓	"	
၁၄	မစိန်စိန်		✓	✓	"	
၁၅	ဒေါ်အေးအေး		✓	✓	"	
၁၆	ဒေါ်အေးအေး		✓	✓	"	
၁၇	လင်းယုန်		✓	✓	"	
၁၈	ဒေါ်အေးအေး		✓	✓	"	
၁၉	ဒေါ်အေးအေး		✓	✓	"	
၂၀	ဒေါ်အေးအေး	✓		✓	"	
၂၁	မမေမေ		✓	✓	"	
၂၂	မမေမေ		✓	✓	"	
၂၃	မမေမေ	✓		✓	"	
၂၄	ဒေါ်အေးအေး		✓	✓	"	
၂၅	ဒေါ်အေးအေး		✓	✓	"	
၂၆	ဒေါ်အေးအေး		✓	✓	"	

(၁) အိမ်ထောင်စုကိုယ်စားလှယ်အဖြစ် မလုပ်ပါ။ အမျိုးသား/အမျိုးသမီး အိမ်ထောင်စု တစ်စုကို ကိုယ်စားပြုသူမည်သူဆို အမှတ်ဖြစ်ပါ။

မိုးမြတ်စွာ - ၅၃ ကျား - ၁၇ မိန်းမ - ၃၃
 ၁၈ - ၃၆



၁၄။ အစည်းအဝေး မှတ်တမ်းများ



လူထုတော်ပြုစီမံကိန်း

စစ်ကိုင်းတိုင်းဒေသကြီး၊ ပင်လည်ဘူးမြို့နယ်

ကျေးရွာအစည်းအဝေးမှတ်တမ်း

ကျေးရွာ..... ကျောက်ဦး.....

ကျေးရွာအုပ်စု..... နေဂင်၊ များ.....

အစည်းအဝေးပြုလုပ်သည့်နေ့ရက်..... ၁၃. ၁. ၂၀၁၆.....

အစည်းအဝေးပြုလုပ်သည့်နေ့ရက်..... ၁၆. ၁. ၂၀၁၆.....

အစည်းအဝေးပြုလုပ်သည့်အကြောင်းအရာ..... ဒုတိယနှစ် စီမံကိန်းအောက်အောက်

..... စေတနာ့ဝန်ထမ်းရွေးချယ်

အစည်းအဝေးတက်ရောက်သူဦးရေ..... ကျား (၂၁) ဦး၊ မ (၃၇) ဦး = (၅၈) ဦး

ဆွေးနွေးချက်များ

ဆွေးနွေးချက် (၁) - ဒုတိယနှစ် ဝင်ရောက် စီမံကိန်းအကြောင်း၊ ကျေးရွာ၊ ပြောဆိုဆွေး
နွေးခြင်း၊ ပထမ နှစ်မြဲ ကလေး၊ ကလေးများကို ဖယ်လုပ်ပေးခြင်း
ကျေးရွာစီမံကိန်းတွင် ကျေးရွာထူထောင်ရန်၊ မြို့ပိတ်ပေးခြင်း
ပါက ရှိပါ

ဆွေးနွေးချက် (၂) - ဒုတိယနှစ် ဝင်ရောက် စေတနာ့ဝန်ထမ်းရွေးချယ်မှု၊ ဆွေးနွေးခြင်း
စေတနာ့ဝန်ထမ်းအကူအညီများကို ဆွေးနွေးခြင်း၊ စီမံကိန်း
စီမံကိန်းများကို ဆွေးနွေးခြင်း၊ စီမံကိန်းအောက်အောက်
ကျေးရွာများကို ဆွေးနွေးခြင်း၊ စီမံကိန်းအောက်အောက်
ကျေးရွာများကို ဆွေးနွေးခြင်း၊ စီမံကိန်းအောက်အောက်
ကျေးရွာများကို ဆွေးနွေးခြင်း၊ စီမံကိန်းအောက်အောက်
ကျေးရွာများကို ဆွေးနွေးခြင်း၊ စီမံကိန်းအောက်အောက်



ဆုံးဖြတ်ချက်များ

ဆုံးဖြတ်ချက်(၁) ဒိုက်ယာ နှစ်စဉ် စီမံကိန်း လုပ်ငန်းစဉ်များ ကား ဖြစ်လာစေရန်အတွက်
၇၆ ဆုံးဖြတ်ချက်ပြုပါသည်။ စီမံကိန်းအတွက် ဝန်ထမ်းများ သို့မဟုတ် မြေပုံဆွဲ
ပုံဆွဲရေး၊ အင်အားစွမ်းအင် စိုက်ပျိုးရေး စနစ်များ ပြုပြင်ဆင်နွှဲပါသည်။

ဆုံးဖြတ်ချက်(၂) စော့ဘာ ဝန်ထမ်းကို ကသစ် ဖြစ်လာစေရန်အတွက်
ပြုပါသည်။ စော့ဘာ ဝန်ထမ်းများ ကလေး၊ ကလေး၊ ကလေး၊ ကလေး၊ ကလေး၊ ကလေး၊
ပွင့်လှာစေရန်အတွက် ဆောင်ရွက်ပါမည်။

သဘောတူညီချက်များ

- (၁) စီမံကိန်း ဝန်ထမ်း ကလေး၊ ကလေးကို ဆောင်ရွက် ၁၀ နာရီ ထိုးစွမ်း
ဖြစ်လာစေရန်
- (၂) စော့ဘာ ဝန်ထမ်း ကလေး ဦးစား ဖို့ နှစ် စော့ဘာ ဝန်ထမ်း ကား
ခမ်း ကပ်ရန် သဘောတူညီ ပြုပါသည်။
- (၃)

(မှတ်တမ်းတင်)



ဆုံးဖြတ်ချက်များ။

ဆုံးဖြတ်ချက်(၁) ကျေးသမားများနှင့် ပေါမပါဝန်မှုကောက်ခံမှုဖြင့်

ဆုံးဖြတ်ချက်(၂) စွမ်းဆောင်ရည်သော ကျေးသမားများ ဖွဲ့စည်းခြင်း

သဘောတူညီချက်များ။

(၁) ကျေးရွာနှင့် ဦးစွာ ဆောင်ရွက်ရန် ဖွဲ့စည်းပေးပါမည့် အဖွဲ့

(၂)

(၃)

(မှတ်တမ်းတင်)



၁၅။ ကဏ္ဍအလိုက် အခက်အခဲမှတ်တမ်း

ကဏ္ဍအလိုက် ဦးစားပေးပွဲပြီးရေးလုပ်ငန်းစဉ်များ

ကျောက်စို

မူရင်းအား ကျေးရွာဖွံ့ဖြိုးရေးအထောက်အကူပြုကော်မတီတွင် ထားရှိရပါမည်။ အခြားဌာနများနှင့် ညှိနှိုင်းရန်အတွက် မိတ္တူအား

အစဉ်	လုပ်ငန်း	အဆိုပြုသူ	လ/ နှစ်	လုပ်ဆောင်မည့်သူ	ပြင်ပမှ ထောက်ပံ့ပေးသူ
အခြေခံအထောက်အပံ့	၀ မျှော်လင့်ကျက်	ဦးကျား ဦးမ/...../.....	ဦးကျား၊ ဦးမ	
	၂ စာသင်ကျောင်းမပါဝင်ကျေးရွာများ (ကျေးရွာအုပ်စုများ)	ဦးကျား ဦးမ/...../.....	ဦးကျား၊ ဦးမ	
	၃ ဝါး၊ ပဲခူး၊ ဘူး၊ စားစင်	ဦးကျား ဦးမ/...../.....	ဦးကျား၊ ဦးမ	
	၄ စာသင်ကျောင်းတွင် ချို့တဲ့ဆောင်ရွက်မှု	ဦးကျား ဦးမ/...../.....	ဦးကျား၊ ဦးမ	
	၅ စာသင်ကျောင်း အစဉ်အဆက်	ဦးကျား ဦးမ/...../.....	ဦးကျား၊ ဦးမ	
အထောက်အပံ့ပေးရန်အတွက် လိုက်နာရေး	၀ စိုက်ပျိုးရေး မျှော်လင့်ကျက်	ဦးကျား ဦးမ/...../.....	ဦးကျား၊ ဦးမ	
	၂ အခြေခံအထောက်အပံ့	ဦးကျား ဦးမ/...../.....	ဦးကျား၊ ဦးမ	
	၃ စွမ်းအားနှင့် နည်းပညာပံ့ပိုးမှု	ဦးကျား ဦးမ/...../.....	ဦးကျား၊ ဦးမ	
	၄ ကျေးရွာဖွံ့ဖြိုးရေး နည်းပညာပံ့ပိုးမှု	ဦးကျား ဦးမ/...../.....	ဦးကျား၊ ဦးမ	
	၅ စိုက်ပျိုးရေး နည်းပညာပံ့ပိုးမှု	ဦးကျား ဦးမ/...../.....	ဦးကျား၊ ဦးမ	
ကျေးရွာအုပ်စုနှင့် အဟာရ	၀	ဦးကျား ဦးမ/...../.....	ဦးကျား၊ ဦးမ	
	၂ ကျေးရွာအုပ်စု နည်းပညာပံ့ပိုးမှု	ဦးကျား ဦးမ/...../.....	ဦးကျား၊ ဦးမ	
	၃ စားဝါး၊ စားစင်စာများ	ဦးကျား ဦးမ/...../.....	ဦးကျား၊ ဦးမ	
	၄	ဦးကျား ဦးမ/...../.....	ဦးကျား၊ ဦးမ	
	၅	ဦးကျား ဦးမ/...../.....	ဦးကျား၊ ဦးမ	
ပညာရေး	၀	ဦးကျား ဦးမ/...../.....	ဦးကျား၊ ဦးမ	
	၂ ကျောင်းသုံး ပစ္စည်းများ	ဦးကျား ဦးမ/...../.....	ဦးကျား၊ ဦးမ	
	၃ စာရေး၊ ကိရိယာ	ဦးကျား ဦးမ/...../.....	ဦးကျား၊ ဦးမ	
	၄	ဦးကျား ဦးမ/...../.....	ဦးကျား၊ ဦးမ	
	၅	ဦးကျား ဦးမ/...../.....	ဦးကျား၊ ဦးမ	
အခြား	၀	ဦးကျား ဦးမ/...../.....	ဦးကျား၊ ဦးမ	
	၂	ဦးကျား ဦးမ/...../.....	ဦးကျား၊ ဦးမ	
	၃	ဦးကျား ဦးမ/...../.....	ဦးကျား၊ ဦးမ	
	၄	ဦးကျား ဦးမ/...../.....	ဦးကျား၊ ဦးမ	
	၅	ဦးကျား ဦးမ/...../.....	ဦးကျား၊ ဦးမ	



၁၆။ ကျေးရွာဖွံ့ဖြိုးရေးစီမံချက်အရည်အသွေးထိန်းချုပ်မှု (Checklist for VDP)

ထိန်းချုပ်သူ-

ရက်စွဲ-

ရွာ-
မြို့နယ်-

VDP ရက်စွဲ-
ကျေးရွာအုပ်စု-

(၁) VDP စာရွက်စာတမ်းပြီးဆုံးမှုကို စစ်ဆေးပါ။ (OM အရ)

- မျက်နှာဖုံး (အဖုံး)
- မာတိကာ
- ကျေးရွာအခြေခံ Data
- PSA အကျဉ်းချုပ်နှင့် PRA လုပ်ငန်းစဉ်
- အမျိုးသား/အမျိုးသမီးအဖွဲ့များ၏ အခက်အခဲများ
- ကျေးရွာမျှော်မှန်းချက် (ဆွေးနွေးချက်ရလဒ်)
- အမျိုးသား/အမျိုးသမီးအဖွဲ့များသဘောတူထားသည့် နောင်လေးနှစ်အတွက် ဦးစားပေးလုပ်ငန်းများစာရင်း (အခြေခံအဆောက်အအုံ၊ အသက်မွေးမှု၊ ပညာရေး၊ လူမှုရေးထိန်းသိမ်းမှု....)

နောက်ဆက်တွဲများ-

- လူမှုရေးအကဲဖြတ်မှု စာရွက်စာတမ်းခါတ်ပုံနှင့် PRA လုပ်ငန်းစဉ် (ဖြစ်နိုင်လျှင်)၊ မြေပုံများ ပါရမည်၊ စည်းစိမ်ပိုင်ဆိုင်မှုအဆင့်၊ venn ပုံ...
- ကျေးရွာစီမံကိန်းရေးဆွဲရေးအစည်းအဝေးမိတ္တူ
- ကျေးရွာ၏အချက်အလက် (PC 1 ပုံစံ)
- ကျေးရွာမျှော်မှန်းချက်

(၂) လူမှုရေးအကဲဖြတ်မှုအရည်အသွေးနှင့် VDP စစ်ဆေးပါ။

- VDP တွင်ပါဝင်သောဦးရေ (အမျိုးသား/အမျိုးသမီး)- |
- လူမှုရေးအကဲဖြတ်မှုအရည်အသွေးနှင့် VDP အတွက် ရက်ပေါင်း-
- PRA ပစ္စည်းများ အသုံးပြုသည့် အရေအတွက်-
- ပါဝင်သောဦးရေနှင့် လုပ်ငန်းများ မှတ်တမ်းတင်ခြင်း (အစည်းအဝေးမှတ်တမ်း၊ အဖွဲ့ခါတ်ပုံ၊ တိုင်းရင်းသားအနည်းစုနှင့် ထိခိုက်လွယ်သော အဖွဲ့များ)
 - အလွန်ကောင်း
 - ကောင်း
 - ညံ့
- လုပ်ငန်းများ မှတ်တမ်းတင်ခြင်းနှင့် အမျိုးသမီးအဖွဲ့အစည်းအဝေး၏ရလဒ် အားခွဲခြားပေးထားသလား။
 - ရှိ
 - မရှိ
- စီမံကိန်းအရေအတွက် (အမျိုးသား/အမျိုးသမီးရွေးချယ်မှုအရေအတွက်)- |
- PRAနှင့်သက်ဆိုင်သောအခြား စီမံကိန်းအရေအတွက် (အမျိုးသား/အမျိုးသမီးရွေးချယ်မှုအရေအတွက်)- |