

ပြည်ထောင်စုသမ္မတ မြန်မာနိုင်ငံတော် အစိုးရ
စိုက်ပျိုးရေး၊ မွေးမြူရေး၊ နှင့် ဆည်မြောင်း ဝန်ကြီးဌာန
ကျေးလက်ဒေသဖွံ့ဖြိုးတိုးတက်ရေး ဦးစီးဌာန
ပင်လည်ဘူးမြို့နယ်



လူထုဗဟိုပြုစီမံကိန်း
National Community Driven Development Project
(NCDDP)



ကျေးရွာဖွံ့ဖြိုးရေးအစီအစဉ်
Village Development Plan (VDP)
လှည်းပွဲကျေးရွာ ၊ နောင်မူးကျေးရွာအုပ်စု

၂၀၁၆ ခုနှစ်

ပင်လည်ဘူးမြို့



ဇာတိကာ

၁။ ပင်လည်ဘူးမြို့နယ် မြေပုံ.....2

၂။ နောင်မှူး အုပ်စုမြေပုံ 3

၃။ ကျေးရွာအုပ်စုတွင်ပါဝင်သော ကျေးရွာစာရင်းများ..... 4

၄။ ကျေးရွာအခြေခံအချက်အလက်များ 4

၅။ လူထုပူးပေါင်းပါဝင်သော လူမှုဆန်းစစ်ခြင်းနှင့် အကဲဖြတ်ခြင်းလုပ်ငန်းစဉ် (PSA/PRA) အကျဉ်းချုပ်ဇယား5

၆။ ကျေးရွာဖွံ့ဖြိုးရေးအစီအစဉ်အတွက်အသုံးပြုခဲ့သော PRA tools များနှင့်တစ်ခုချင်းစီအတွက်သုံးသပ် ချက်များ. 7

၇။ ကော်မတီဝင်များရွေးချယ်ခြင်းနှင့်ကျေးရွာဖွံ့ဖြိုးရေးအစီအစဉ်ဆောင်ရွက်မှုမှတ်တမ်းဓါတ်ပုံများ..... 31

၈။ ကော်မတီဝင်များစာရင်း..... 36

၉။ ပုံစံ ၈-၁။ ကျေးရွာအချက်အလက် 37

၁၀။ ပုံစံ ၈-၂။ စီမံကိန်းစက်ဝန်းအချိန်ဇယား 39

၁၁။ ပုံစံ ၈-၃။ ကျေးရွာဖွံ့ဖြိုးရေး ဦးစားပေးအစီအစဉ် 41

၁၂။ ပုံစံ ၈-၄။ ကျေးရွာဖွံ့ဖြိုးရေးစီမံကိန်းလုပ်ငန်းခွဲရွေးချယ်ခြင်းပုံစံ 45

၁၃။ ပုံစံ ၈-၅။ အစည်းအဝေးတက်ရောက်သူစာရင်း 50

၁၄။ အစည်းအဝေး မှတ်တမ်းများ 54

၁၅။ ကဏ္ဍအလိုက် အခက်အခဲမှတ်တမ်း..... 58

၁၆။ ကျေးရွာဖွံ့ဖြိုးရေးစီမံချက်အရည်အသွေးထိန်းချုပ်မှု (Checklist for VDP)..... 59



၁။ ပင်လည်ဘူးမြို့နယ် မြေပုံ

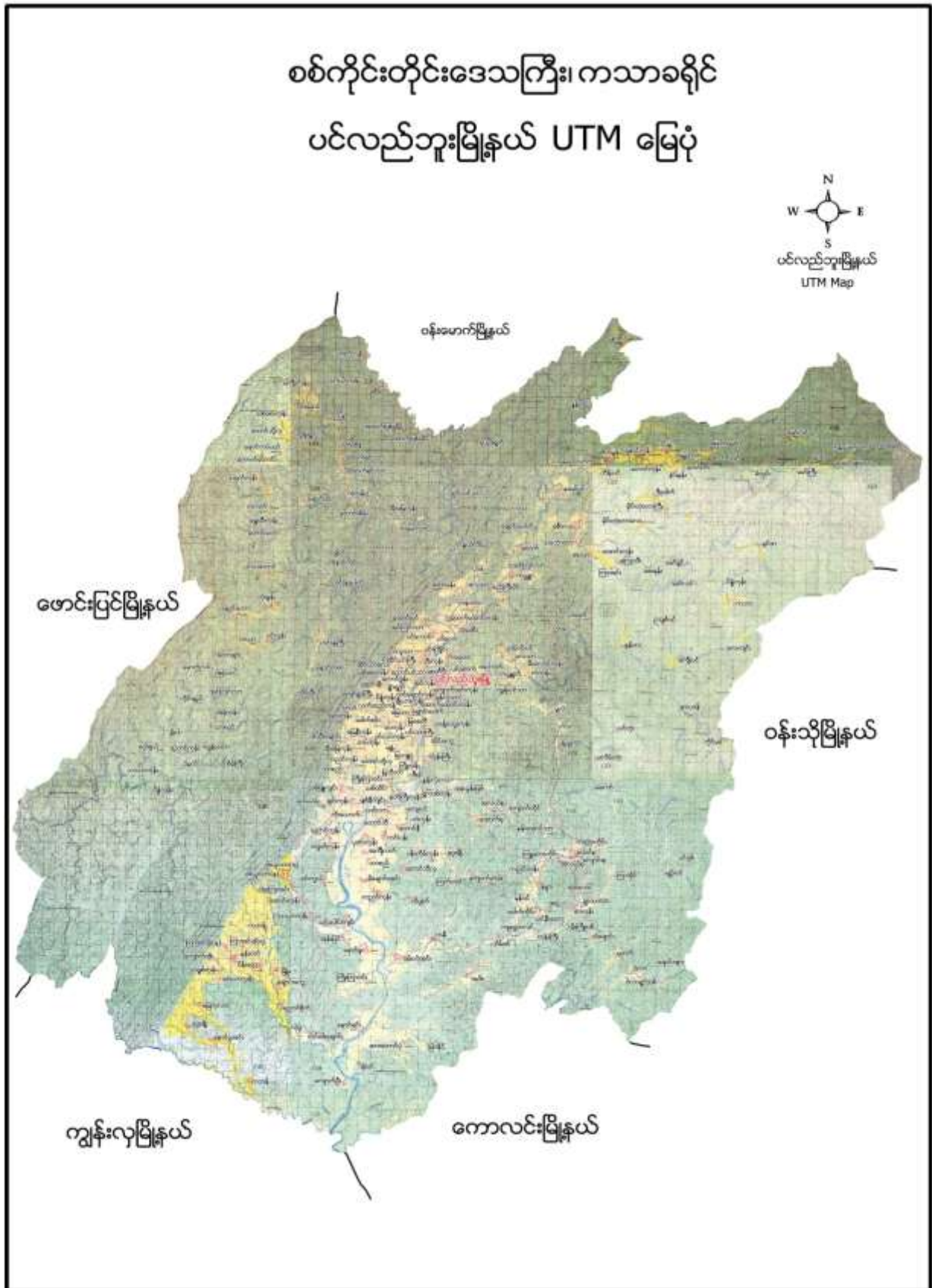



၂။ နောင်မူး အုပ်စုမြေပုံ

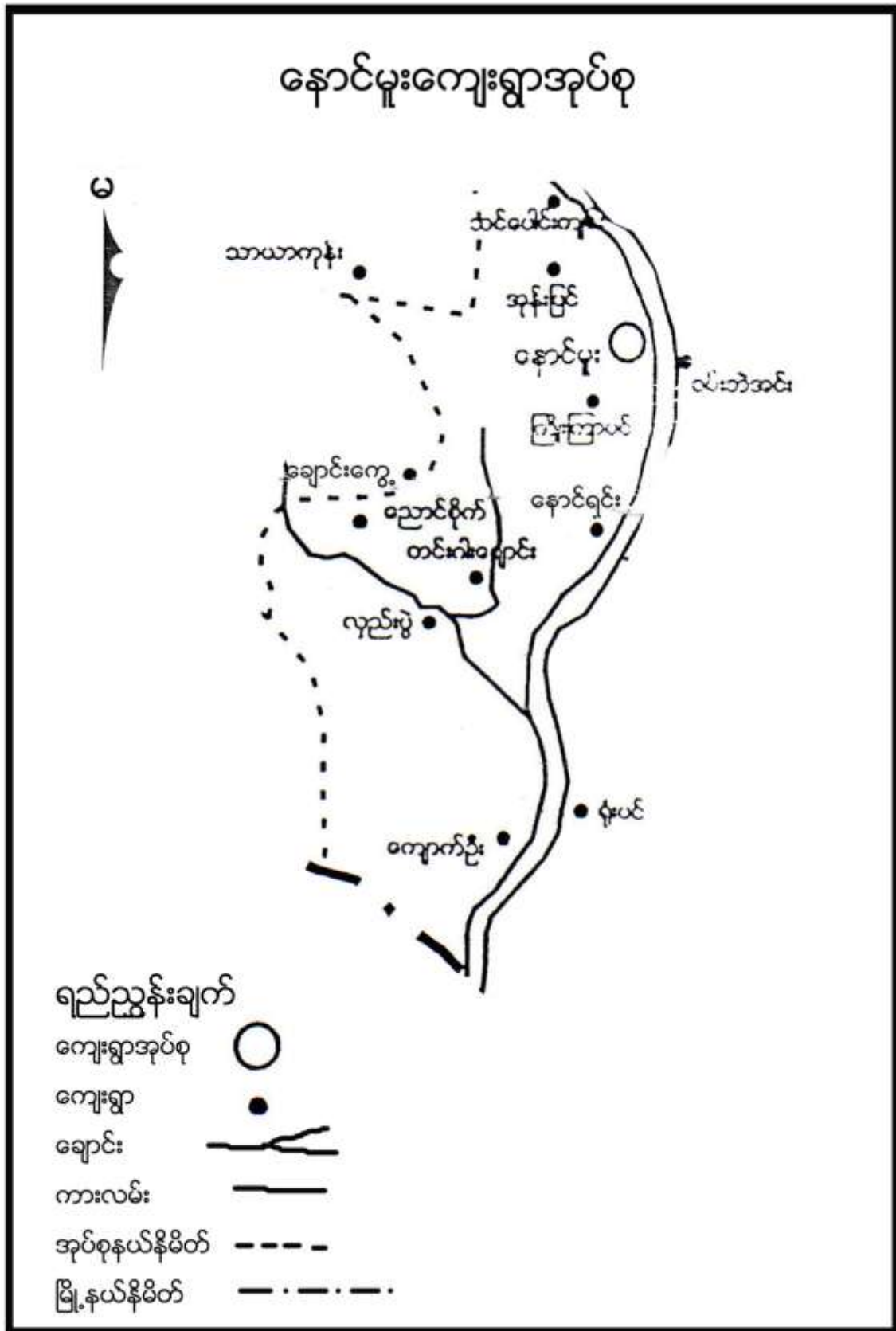



၃။ ကျေးရွာအုပ်စုတွင်ပါဝင်သော ကျေးရွာစာရင်းများ

နောင်မူး၊ ညောင်စိုက်၊ အုန်းပြင်၊ သင်ပေါင်းကျင်း၊ ကြီးကြာဝင်း၊ နောင်ရင်း၊ ကျောက်ဦး၊ တင်းဝါးချောင်း၊ လှည်းပွဲ၊ ကျေးရွာတို့ဖြစ်ပါသည်။

၄။ ကျေးရွာအခြေခံအချက်အလက်များ

၁။ ကျေးရွာသမိုင်းအကျဉ်း

လွန်ခဲ့သော နှစ်ပေါင်း ၁၅၀ ကျော်ခန့်ကတည်းက တည်ရှိခဲ့သော ရွာလေးဖြစ်ပါသည်။လယ်စောင့်တဲများမှ ကျေးရွာအဖြစ်တည်ရှိခဲ့သည်ဟု သိရပါသည်။ရှေ့ယခင်က လှည်းပြိုင်ပွဲများ ကျင်းပရာနေရာတွင် တည်ရှိသောကြောင့် လှည်းဘွဲ့ကျေးရွာဟု အမည်တွင်ခဲ့ပါသည်။

၁၃၃၀ ခုနှစ်တွင် ဘုန်းတော်ကြီးသင် ကညာရေးကို စတင်ခဲ့ပြီး ၂၀၀၅ ခုနှစ်တွင် ကိုယ်ထူကိုယ်ထ ကျောင်းဆောက်လုပ်ခဲ့ပါသည်။

လမ်းပန်းဆက်သွယ်ရေးတွင် ပင်လည်ဘားမြို့နှင့် ၂၂မိုင်ကျော်ခန့် ကွာဝေးပြီး နောင်မူ အုပ်စုကျေးရွာနှင့် ၆မိုင်ခန့် ကွာဝေးလှပါသည်။

ထူးခြားဖြစ်စဉ်

မရှိပါ။

၂။ လူနည်းစုလူမျိုးစုအိမ်ထောင်စု

မရှိပါ

၃။ ကျေးရွာအတွင်းရှိ စုစုပေါင်းအိမ်ထောင်စု

အမျိုးအစား	အိမ်ထောင်စု	ကျား	မ	စုစုပေါင်း
ဗမာ	၄၅	၃၉	၆	၄၅

၄။ ထိခိုက်လွယ်အုပ်စု

ထိခိုက်လွယ်အုပ်စု	အိမ်ထောင်စု	ကျား	မ	စုစုပေါင်း
သက်ကြီး	၂	၂	၁	၃
မြေယာမဲ့	၅	၅	၄	၉
မသန်စွမ်း				



၅။ အဓိကစီးပွားရေးလုပ်ငန်းများ

စိုက်ပျိုးရေး	မွေးမြူရေး	အသေးစားစီးပွားရေး	အခြား
စပါး	ကျွဲ	စပါးအရောင်းအဝယ်	
နှမ်းစိုက်	နွား	နှမ်းအရောင်းအဝယ်	
	ဝက်	ကုန်သွယ်ရေးရောင်း	
ဆင်ခရမ်းချဉ်သီး	ကြက်		
-သခွား			
ချဉ်ပေါင်			

၆။ ကျေးရွာအတွင်းအဓိက ပိုင်ဆိုင်မှုများ

ကျေးရွာပိုင်ဆိုင်မှုများ	စိုက်ပျိုးမြေ	စားကျက်မြေ	သစ်တောမြေ	သဲ/ကျောက်ရရှိမှု	ရေတွင်း/ရေကန်	စက်ရေတွင်း
အရေအတွက်	၁၂၀ ဧက	၂၀ ဧက	၁၅၀ ဧက	မရှိ	၄	-
ကျေးရွာပိုင်ဆိုင်မှုများ	ကား	ထော်လာဂျီ	စပါးကြိတ်စက်	မြွေလှေ့စက်	အသေးစားဆည်	ဈေးဆိုင်
အရေအတွက်	၁	-	-	-	-	၁

၇။ ကျေးရွာအတွင်းအခြားပိုင်ဆိုင်မှုများ

ကျေးရွာပိုင်ဆိုင်မှုများ	ရေတင်စက်	လယ်ထွန်စက်	ထွန်ထယ်	ကျွဲ	နွား
အရေအတွက်	၁၀	-	၃၀/၃၀	၃၅	၄၀
ကျေးရွာပိုင်ဆိုင်မှုများ	ဝက်	ဆိုင်ကယ်	ကျွမ်းကျင်လုပ်သား	လုပ်သား	
အရေအတွက်	၁၀၀	၁၅	-	၂၀	

၈။ အခြားကျေးရွာရှိအသုံးပြုနိုင်သော အရင်းအမြစ်/အချက်အလက်များ

အရင်းအမြစ်	ဆေးခန်း	အ.လ.က/အ.ထ.က	ဈေး	ကျွမ်းကျင်လုပ်သား	လုပ်သား	မြေတူးစက်	လမ်းကြိုတ်စက်
အရေအတွက်	၁	၁	-	-	၂၀	-	-

၅။ လူထုပူးပေါင်းပါဝင်သော လူမှုဆန်းစစ်ခြင်းနှင့် အကဲဖြတ်ခြင်းလုပ်ငန်းစဉ် (PSA/PRA)

အကျဉ်းချုပ်ဇယား

စဉ်	အကြောင်းအရာ	ရက်စွဲ	ဦးတည်အုပ်စု	တက်ရောက်သူ			အဓိက ဆွေးနွေးချက်များ
				ကျား	မ	ပေါင်း	



၁	လူမှုစီးပွားအဆင့် သတ်မှတ်ခြင်း(We alth Ranking)	၂၂-၁-၁၆	ချမ်းသာ၊ အလယ်အ လတ်၊ နွမ်းပါး၊ အလွန်နွမ်းပါးအုပ်စု များ	၃၂	၁၂	၄၄	ကျေးရွာလူမှုစီးပွားအုပ်စုများခွဲခြာ သတ်မှတ်နိုင်ရေးအတွက် အခြေခံစံနှုန်းများ သတ်မှတ်ခြင်း၊ ကျေးရွာသားများနှင့် အများသဘောတူ ခွဲခြားသတ်မှတ်ခြင်း
၂	ရာသီခွင်ပြပြက္ခဒိန် (Seasonal Calendar)	၂၂-၁-၁၆	ကော်မတီဝင်၊ အမျိုးသမီး၊ အမျိုးသားများ	၁၂	၆	၁၈	ရာသီဥတု၊ စိုက်ပျိုးသီးနှံများ၊ လယ်ယာလုပ်ငန်းများ၊ နေ့စားလုပ်ငန်းများ၊ မွေးမြူရေးလုပ်ငန်းများ၊ ဝမ်းစာဖူလုံမှု နှင့် ပွဲတော်များ
၃	ကျေးရွာလူမှုရေးပြ၊ သယံဇာတပြမြေပုံ (Social Map/ Resource Map)	၂၂-၁-၁၆	ရပ်မိရပ်ဖ၊ ကော်မတီဝင်များ	၇	၅	၁၂	အိမ်အမျိုးအစားများ၊ အခြေခံအဆောက်အအုံများ၊ လမ်း ပန်းဆက်သွယ်ရေးအခြေအနေ လယ်ယာမြေများ၊ မြစ်ချောင်းများ၊ ရေတွင်း ရေကန်များ၊ သစ်တောများ
၄	ပြဿနာသစ်ပင် (Problem Tree)	၂၃-၁-၁၆	အမျိုးသားများကော် မတီဝင်များ	၁၃	-	၁၃	ဆွေးနွေးထားသော အခြေခံအဆောက်အအုံ များနှင့် သက်မွေးဝမ်းကျောင်းလုပ်ငန်းမျ ားကျန်းမာရေးပညာရေး။
၅	ပြဿနာသစ်ပင် (Problem Tree)	၂၃-၁-၁၆	အမျိုးသမီးများ	-	၉	၉	ဆွေးနွေးထားသော အခြေခံအဆောက်အအုံ များနှင့် သက်မွေးဝမ်းကျောင်းလုပ်ငန်းမျ ား
၆	ကျေးရွာ၏ (၅)နှစ်စာ ဦးစားပေးအစီအစဉ် ပြ ဇယား(Metric Ranking)	၂၃-၁-၁၆	အမျိုးသားအုပ်စု၊ အ မျိုးသမီးအုပ်စု၊ လူင ယ်အုပ်စု၊ ရပ်မိရပ်ဖအုပ်စု	၃၀	၁၂	၄၂	အကျိုးပြုဦးရေ၊ အကျိုးခံစားခွင့် နှင့် အဓိက လိုအပ်ချက်များပေါ် မူတည်၍ ဆုံးဖြတ်သည်။
၇	အဖွဲ့အစည်းချိတ် ဆက်ပုံ (Venn Diagram)	၂၄-၁-၁၆	ကျေးရွာအုပ် ချုပ်ရေးအဖွဲ့၊ ကျေးရွာ စီ/ ထောက်အဖွဲ့	၆	၅	၁၁	ကျေးရွာတွင်းရှိ အဖွဲ့အစည်းများနှင့် မည်သို့သောလုပ်ငန်းများအတွ က် မည်သည့်အဖွဲ့များချိတ်ဆက်လုပ် ကိုင်မှု
၈	ပင့်ကူအိမ် ကွန်ယက် (Spider Web)	၂၄-၁-၁၆	အမျိုးသားများ နှင့် အမျိုးသမီးများ	၈	၃	၁၁	အမျိုးသားများ နှင့် အမျိုးသမီး များ တန်းတူအခွင့်အရေး ရရှိမှု နှင့် မရရှိသည့် အကြောင်းအရင်း



၉	ပြဿနာအခွင့်အရေး၊ လက်ရှိအခြေအနေနှင့်ပြောင်းလဲမှု ညွှန်းကိန်း	၂၄-၁၀၉	ကျေးရွာစီ/ထောက်အဖွဲ့၊ ကျေးရွာလူထု	၂၃	၉	၃၂	ပြဿနာအခွင့်အရေး၊ လက်ရှိအခြေအနေ ကိုသိရှိရန်နှင့် ပြောင်းလဲနိုင်သည်ပုံစံများ
၁၀	ကျေးရွာအိမ်မက်ပြ မြေပုံ (Dream Map)	၂၄-၁၁၄	ကျေးရွာစီ/ထောက်အဖွဲ့၊ ကျေးရွာလူထု	၇	၅	၁၂	နောင်တစ်ချိန်တွင် ကျေးရွာတွင် ဖြစ်စေချင်သော/မြင်စေချင်သော အရာများ ထည့်သွင်းရေးဆွဲခြင်း

၆။ ကျေးရွာဖွံ့ဖြိုးရေးအစီအစဉ်အတွက်အသုံးပြုခဲ့သော PRA tools များနှင့်တစ်ခုချင်းစီအတွက်သုံးသပ်ချက်များ

၁။ ကျေးရွာ၏လူမှုစီးပွားအဆင့်သတ်မှတ်ခြင်း။ (Wealth Ranking)

အဆင့်	အခြေခံစံနှုန်းများ/ ညွှန်းကိန်းများ	အိမ်ထောင်စု	ရာခိုင်နှုန်း
ချမ်းသာ	အိမ်အခြေအနေ- အုတ်လှိုင်းပြေး၊ ခြေတံရှည်၊ သွပ်မိုး၊ ပျဉ်ထောင် မြေယာပိုင်ဆိုင်မှု- ၁၀ ဧကအထက် ကျွဲ၊ နွား- ၇ ကောင်အထက် အခြားပိုင်ဆိုင်မှု- ထွန်းစက်၊ ရေစုပ်စက်၊ TV၊ စပါးကြိုက်စက်၊ ဆိုင်ကယ်၊ (အထက်တန်း၊ အလယ်တန်း ကျောင်းသားရှိ)	၇	၁၅.၆%
အလယ်အလတ်	အိမ်အခြေအနေ- ပျဉ်ခင်း၊ ပျဉ်ကာ၊ သွပ်မိုး၊ ချေတံရှည်အိမ် မြေယာပိုင်ဆိုင်မှု- ၅ ဧက ကျွဲ၊ နွား- ၅ ကောင် အခြားပိုင်ဆိုင်မှုလှည်းဆိုင်ကယ်၊ (အလယ်တန်းကျောင်းနေအရွယ် ကျောင်းသားရှိ)	၁၃	၂၈.၈%
နွမ်းပါး	အိမ်အခြေအနေ- ဝါးထရံကာ၊ သက်ကယ်မိုး၊ ထရံကာ၊ ချေတံရှည်အိမ် မြေယာပိုင်ဆိုင်မှု- ၂ ဧက ကျွဲ၊ နွား- ၃ ကောင်အောက် အခြားပိုင်ဆိုင်မှု (မူလတန်းကျောင်းကျောင်းနေအရွယ်ကလေးရှိ)၊ ကျောင်းထားနိုင်	၁၆	၃၅.၆%
အလွန်နွမ်းပါး	အိမ်အခြေအနေ- ဝါးထရံကာ၊ အင်ဖက်မိုး၊ အကာမလုံ မြေယာပိုင်ဆိုင်မှု- မရှိ ကျွဲ၊ နွား- မရှိ အခြားပိုင်ဆိုင်မှု- ကျောင်းနေအရွယ်ကလေးရှိ ကျောင်းမထားနိုင်	၉	၂၀%
စုစုပေါင်း		၄၅	၁၀၀%



သုံးသပ်ချက်

ရာသီဥတု-တပိုတွဲလ လယ်မှ စ၍ နယုန်လအထိ နွေရာသီဖြစ်ပါသည်။ နယုန်လ လယ် မှ စ၍ တော်သလင်း လအထိ မိုးရာသီ ဖြစ်ပါသည်။ သီတင်းကျွတ်လ မှ စတင်၍ တပိုတွဲလ လယ်အထိ ဆောင်းရာသီ ဖြစ်ပါသည်။

စိုက်ပျိုးရေး-ကဆုန်၊နယုန်လတွင်စပါးစိုက်ပျိုးရန်ပျိုးထောင်ကြပြီးဝါဆို၊ဝါခေါင်လတွင်ကောက်စိုက်ကြပါသည်။ သခွား၊ပြောင်း၊နမ်း၊မြေပဲ၊အာလူး၊ကြက်သွန်အနည်းငယ်စိုက်ပျိုးကြသည်။စိုက်ပျိုးရေးလုပ်ငန်းမှ တစ်နေ့ဝင်ငွေ ၂၅၀၀ ကျပ်၊ တစ်လ ဝင်ငွေ ၇၅၀၀၀ ကျပ် နှင့် တစ်နှစ်ဝင်ငွေ ၈၅၀၀၀၀ ကျပ် ရရှိပါသည်။

မွေးမြူရေး-မွေးမြူရေး လုပ်ငန်းများကို ရာသီမရွေးလုပ်ကိုင်ကြပါသည်။ လုပ်ငန်းခွင်အတွက် ကျွဲ၊ နွားများ မွေးမြူကြပြီး အိမ်ခြေထက်ဝက်ခန့်မှာ ကြက်၊ဝက်များမွေးမြူကြပါသည်။

နေ့စားလုပ်ငန်း- ဝါဆို၊ဝါခေါင်လတွင် လယ်ယာလုပ်ငန်းခွင် များရှိခြင်းကြောင့် ဝင်ငွေရရှိပါသည်။ သီတင်း ကျွတ်၊ တန်ဆောင်မုန်း နှင့် နတ်တော် လများတွင်စပါးရိတ်သိမ်းခြွေလှေ့ခြင်း လုပ်ငန်းများ ရှိခြင်းကြောင့် ဝင်ငွေရရှိပါသည်။ နေ့စားလုပ်ငန်းမှ တစ်နေ့ဝင်ငွေ၃၀၀၀ ကျပ်၊ တစ်လ ဝင်ငွေ ၉၀၀၀၀ကျပ် နှင့် တစ်နှစ် ဝင်ငွေ ၇၀၀၀၀၀ ကျပ် ရရှိပါသည်။

သဘာဝဘေးအန္တရာယ် ။ မိုးရာသီတွင်မိုးသည်းထန်ခြင်းရံဖန်ရံခါ စပါးခင်းများရေလွှမ်းပါသည်။ လေပြင်း ကျရောက် တတ်သည့်အခါလည်းရှိပါသည်။

ဝမ်းစာဖူလုံမှု- ဝါခေါင်၊တော်သလင်း၊သီတင်းကျွတ်လများတွင် စပါးကုန်ချိန်ဖြစ်၍ဝမ်းစာဖူလုံမှုမရှိပါ။

အလုပ်သမားရှားပါးမှု- တန်ခူး၊နတ်တော်၊ပြာသိုလများတွင်အလုပ်သမားရှားပါးမှုများရှိပါသည်။ ပွင့်လင်းရာသီ တွင် ရွှေ့ပြောင်းလုပ်သားသွားလာမှုရှိပါသည်။

ပွဲတော်များ-တန်ခူးလတွင် သင်္ကြန်ပွဲတော်ပြုလုပ်ပါသည်။ ကဆုန်လတွင်ညောင်ရေသွန်းပွဲ၊ဝါဆိုလတွင် သင်္ကန်းကပ်ပွဲတော်ရှိပါသည်။ သီတင်းကျွတ်လတွင် မီးထွန်းပွဲတော်ရှိပါသည်။တန်ဆောင်မုန်းလတွင် ကထိန် ပွဲ၊ တပေါင်းလတွင် အလှူပွဲများရှိပါသည်။



၃။ ကျေးရွာလူမှုရေးပြမြေပုံ နှင့် သုံးသပ်ချက်





သုံးသပ်ချက်

လူနေထိုင်မှု ပုံစံ- စီပွားရေးအဆင့် (၄) မျိုးရှိပြီး ကျေးရွာများတွင် စုစည်းစွာနေထိုင်ကြပါသည်။

လမ်းပန်းဆက်သွယ်ရေး- လှည်းပွဲကျေးရွာသည် ပင်လည်ဘူးမြို့နှင့် ၂၂ မိုင်ခန့်ကွာဝေးပြီး ကျေးရွာတွင်းရှိ လမ်းများ၊ ရွာချင်းဆက်လမ်းများမှာ မြေသားလမ်းများဖြစ်သောကြောင့် မိုးတွင်းကာလများတွင် လမ်းပန်းဆက်သွယ်ရေး ခက်ခဲပါသည်။

ကျန်းမာရေး- ကလေးမွေးဖွားခြင်းအတွက် အရံသားဖွား၊ အရပ်လက်သည်ရှိပါသည်။ အဓိကဆေးကုသမှု ခံယူခြင်းကို မြို့နယ်ဆေးရုံ၊ ကျေးရွာအုပ်စုရှိကျေးလက်ဆေးပေးခန်း သို့သွားရောက်၍ ဆေးကုသမှု ခံယူရပါသည်။ မိုးတွင်းကာလတွင် ပမ်းရောဂါ၊ ငှက်ဖျားရောဂါများဖြစ်တက်သည်။

သောက်သုံးရေ- ကျေးရွာတွင် ရေတွင်းများ၊ ပိုက်တွင်းအနည်းငယ်သာရှိပြီး သောက်သုံးရေ ဖူလုံမှုရှိပါသည်။

အခြား- လှည်းပွဲကျေးရွာ၏ အရှေ့ဘက်တွင် ဘုန်းကြီးကျောင်း ၊ ဘုရားစေတီ နှင့် စာသင်ကျောင်းတို့ရှိပြီး မြောက်ဘက်တွင် သစ်တောမြေ နှင့် စာကျက်မြေတို့ရှိသည်။အနောက်ဘက်တွင် လယ်ယာစိုက်ပျိုးမြေများ နှင့် ဝါးယောချောင်းတို့ရှိသည်။



၄။ ကျေးရွာအရင်းအမြစ်ပြမြေပုံနှင့်သုံးသပ်ချက်

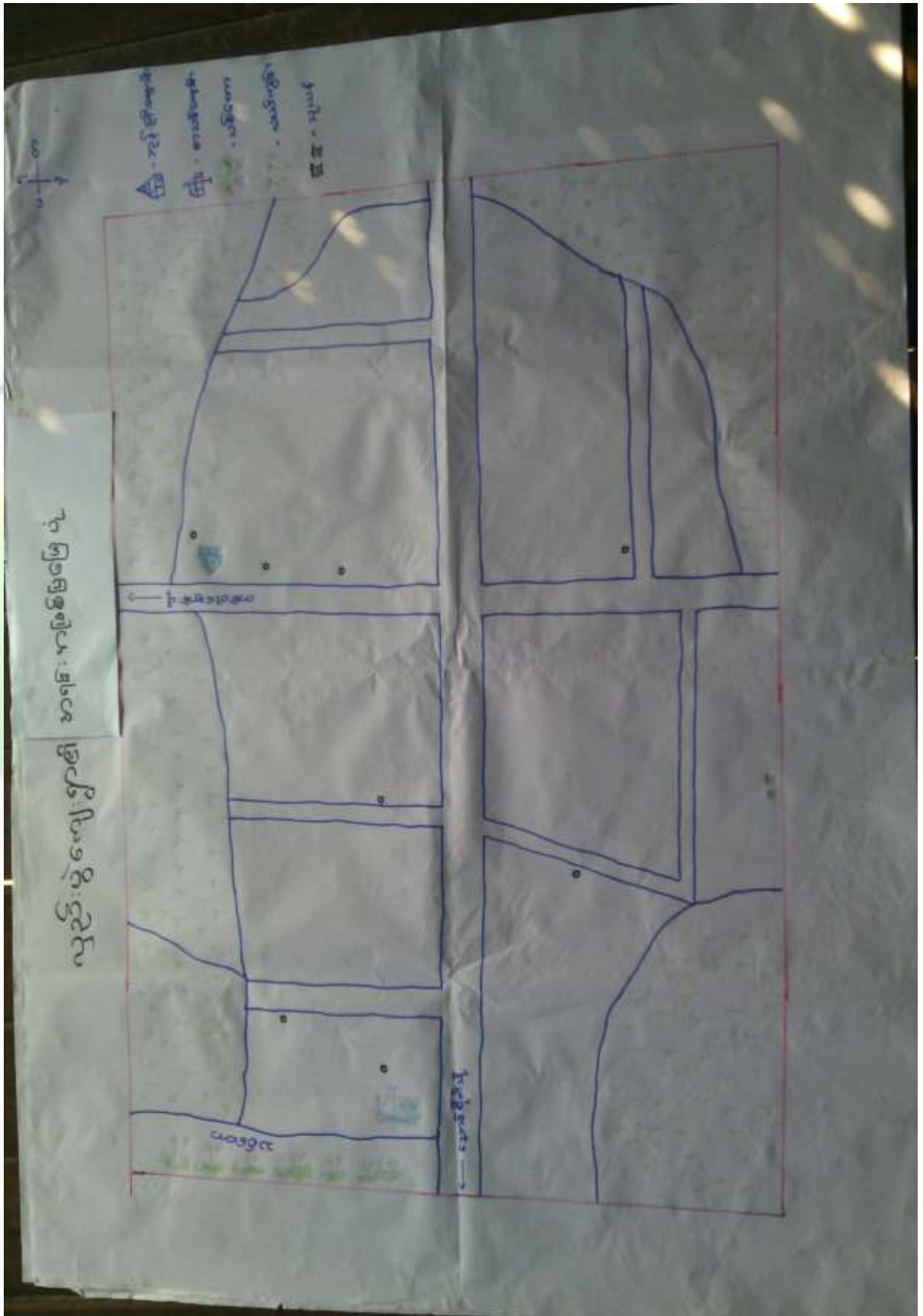



သုံးသပ်ချက်

ပတ်ဝန်းကျင်ရှိအရင်းအမြစ်များ- ရွာပတ်ဝန်းကျင်ရှိသစ်တောများမှထင်းထုတ်ယူသုံးစွဲနိုင်ပါသည်။ ဝါးများခုတ်ယူသုံးစွဲနိုင်ပါသည်။ကျေးရွာ၏အနီးတွင်မူးချောင်းရှိ၍ သဲများရရှိနိုင်ပြီး ရွာ၏ မြောက်ဘက်နှင့် တောင်ဘက်တွင် စာကျက်မြေများရှိခြင်းကြောင့် တိရိစ္ဆာန်များ လွတ်ကျောင်းနိုင်ပါသည်။

စီးပွားရေးလုပ်ကိုင်စားသောက်ရသောအရင်းအမြစ်-လယ်ယာမြေများအသုံးပြု၍ စပါး၊ပဲအမျိုးမျိုး၊ နှမ်း ၊စသည်တို့ကိုစိုက်ပျိုးနိုင်သည်။စားကျက်မြေများတွင်ကျွဲ၊နွားများမွေးမြူနိုင်ပါသည်။ မြေလွတ်မြေရိုင်းများ ပေါများသော်လည်း နှစ်ရှည်ပင်စီးပွားဖြစ်စိုက်ပျိုးနိုင်ခြင်းမရှိပါ။





၅။ အမျိုးသားများတင်ပြသော ပြဿနာသစ်ပင် နှင့် ဖြေရှင်းနည်းလမ်း



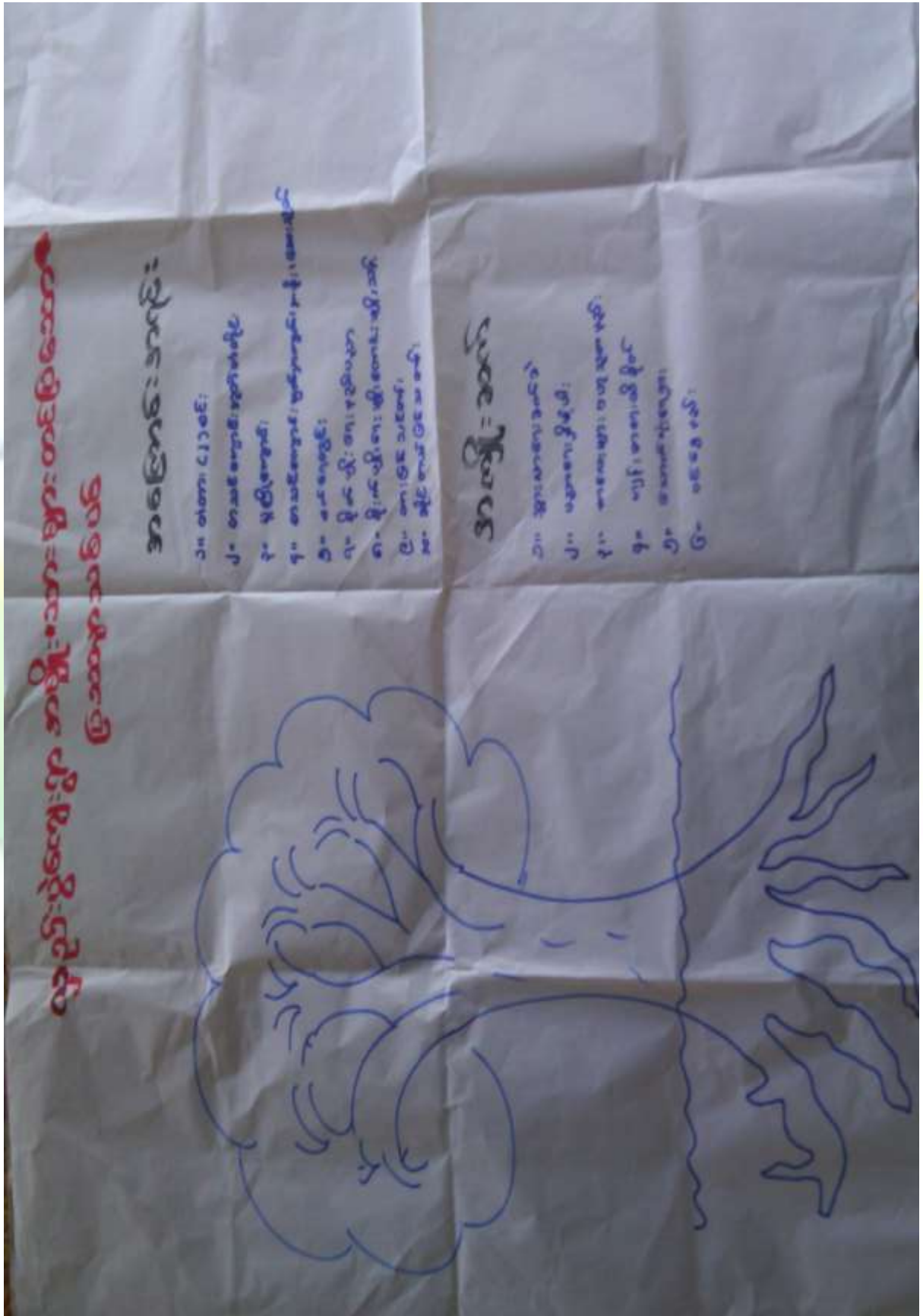

အကြောင်းအရာများ/ အခက်အခဲများ



အခြေခံကျမ်းဂန် စာသင်ကျမ်းဂန် စာသင်ကျမ်းဂန်

စာသင်ကျမ်းဂန်	အခြေခံကျမ်းဂန်	စာသင်ကျမ်းဂန်	စာသင်ကျမ်းဂန်	စာသင်ကျမ်းဂန်	စာသင်ကျမ်းဂန်	စာသင်ကျမ်းဂန်	စာသင်ကျမ်းဂန်	စာသင်ကျမ်းဂန်	စာသင်ကျမ်းဂန်	စာသင်ကျမ်းဂန်	စာသင်ကျမ်းဂန်
၁	၂	၃	၄	၅	၆	၇	၈	၉	၁၀	၁၁	၁၂
၁	၂	၃	၄	၅	၆	၇	၈	၉	၁၀	၁၁	၁၂
၁	၂	၃	၄	၅	၆	၇	၈	၉	၁၀	၁၁	၁၂
၁	၂	၃	၄	၅	၆	၇	၈	၉	၁၀	၁၁	၁၂
၁	၂	၃	၄	၅	၆	၇	၈	၉	၁၀	၁၁	၁၂
၁	၂	၃	၄	၅	၆	၇	၈	၉	၁၀	၁၁	၁၂

စီမံကိန်းပထမနှစ်တွင် စာသင်ကျမ်းဂန်ပြုပြင်ခြင်းလုပ်ငန်းကို ရံပုံငွေ သိန်းဂျပန့်ဖြင့် ကျေးရွားလူထုပူးပေါင်း၍ လုပ်ငန်းအကောင်အထည်ဖော် ဆောင်ရွက်ပြီးစီးခဲ့ပါသည်



စီမံကိန်းဒုတိယနှစ်တွင် လှည်းဘွဲ့ကျေးရွာအနေဖြင့် စာသင်ကျောင်းပြုပြင်ခြင်း နှင့် တံတား၂စင်းပြုပြင်ခြင်း လုပ်ငန်းများကို သိန်း ၂၀၀ကျော်ဖြင့် အကောင်အထည်ဖော်ဆောင်ရွက်သွားမည်ဖြစ်သည်။

ညောင်စိုက်ကျေးရွာအနေဖြင့် စာသင်ကျောင်းဆောင်သစ် ဆောက်လုပ်ခြင်း လုပ်ငန်း ကို သိန်း၁၉၀ ကျော်ဖြင့် အကောင်အထည်ဖော်ဆောင်ရွက်မည်ဖြစ်သည်။

တင်းဝါးချောင်း ကျေးရွာအနေဖြင့် မူကျောင်းဆောင်သစ် နှင့် စာသင်ကျောင်း အိမ်သာ ကျောက်ဦးကျေးရွာအနေဖြင့် မြေသားလမ်း ဖောက်လုပ်ခြင်း

သင်ပေါင်းကျင်း ကျေးရွာအနေဖြင့် စာသင်ကျောင်းတိုးချဲ့ဆောင် ဆောက်လုပ်ခြင်း တို့ကို ဆောင်ရွက်သွား မည်ဖြစ်ပြီး စီမံကိန်း ဒုတိယနှစ်ကာလတွင် ကျေးရွာအုပ်စုထောက်ပံ့ငွေအားဖြင့် သိန်း ၆၀၀ ရရှိသည်။

စီမံကိန်းတတိယနှစ်တွင် သင်ပေါင်းကျင်း၊ အုံးပြင်၊ နောင်မူး၊ ကျေးရွာတို့မှ ကျေးရွာမှ ရွေးချယ်ထားသော ဦးစားလုပ်ငန်း အဆင့်အလိုက် အကောင်အထည်ဖော်ဆောင်ရွက်သွားမည်ဖြစ်သည်။

စတုတ္ထနှစ်တွင် ကြိုးကြာဝင်း၊ နောင်ရင်း။ ကျောက်ဦးကျေးရွာ၃ရွာတို့မှ ကျေးရွာမှ ရွေးချယ်ထားသော ဦးစားလုပ်ငန်း အဆင့်အလိုက် အကောင်အထည်ဖော်ဆောင်ရွက်သွားမည်ဖြစ်သည်။



၈။ ဗင်းပုံစံကိုသုံးပြု၍ အဖွဲ့အစည်းများချိတ်ဆက်မှု နှင့် သုံးသပ်ချက်





သုံးသပ်ချက်

ကျေးရွာအတွင်းရှိအဖွဲ့အစည်းများ

ကျေးရွာလူထုနှင့် အဖွဲ့အစည်းများ ချိတ်ဆက်ဆောင်ရွက်နေသည့် အနေအထားမှာ အုပ်ချုပ်ရေးအဖွဲ့၊ ကျောင်းကော်မတီအဖွဲ့၊ အမျိုးသား၊အမျိုးသမီးများအဖွဲ့၊ ကျေးရွာစီမံကိန်းအထောက်အကူပြုကော်မတီ၊ ဂေါပက၊ ဓမ္မစကြာအဖွဲ့၊ ရပ်မိရပ်ဖအဖွဲ့များနှင့် ကျေးရွာဖွံ့ဖြိုးတိုးတက်ရေး ကျေးရွာအကျိုးပြုလုပ်ငန်းများ ချိတ်ဆက်ဆောင်ရွက်ကြပါသည်။

ကျေးရွာပြင်ပအဖွဲ့အစည်းများ

ကျေးရွာပြင်ပရှိ အဖွဲ့အစည်းများနှင့် ချိတ်ဆက်ဆောင်ရွက်နေမှု အနေအထားမှာ မြို့နယ်အထွေထွေ အုပ်ချုပ်ရေးဦးစီးဌာန၊ ပညာရေးဌာန၊ ကျန်းမာရေးဌာန၊ ကျေးလက်ဒေသဖွံ့ဖြိုးတိုးတက်ရေး ဦးစီးဌာန၊ လူထုဗဟိုပြုစီမံကိန်း၊ တိ/မွေးကုသစ်တော၊သမ၊ စိုက်ပျိုးရေး၊ မြေစာရင်းဌာနများနှင့် ချိတ်ဆက်ဆောင်ရွက်မှုရှိပြီး ကျေးရွာသား များအနေဖြင့် သက်ဆိုင်ရာကဏ္ဍအလိုက် လိုအပ်သောအကူအညီ တောင်းခံမှုမှာ မရှိသလောက်နည်းပါး ပါသည်။

အစည်းအဝေးမှတ်တမ်း နှင့် စစ်ဆေးရမည့်အချက်များ

၁။ အမျိုးသမီးကဏ္ဍ အစည်းအဝေးမှတ်တမ်း

ကျေးရွာမိတ်ဆက်အစည်းအဝေးပြုလုပ်ရန် ဖိတ်ကြားရာတွင် အစည်းအဝေးတွင် အမျိုးသမီး အချိုးညီစွာ ပါဝင်ရန် သက်ဆိုင်ရာ ကော်မတီသို့ ပြောကြားခဲ့ပါသည်။ ပထမအကြိမ် မိတ်ဆက်အစည်းအဝေးတွင် အစည်းအဝေးတိုင်းတွင် အမျိုးသမီးများ အချိုးညီစွာ တက်ရောက်ရန် ပြောကြားခဲ့ပါသည်။ အစည်းအဝေး တိုင်းတွင်လည်း အမျိုးသမီးများမှ ပြောကြားလိုသော အချက်များကို လွတ်လပ် ပွင့်လင်းစွာ ပြောဆိုခွင့် ရှိကြောင်းကိုလည်း ပြောကြားထားပါသည်။ ကျေးရွာအုပ်စုအဆင့်တွင် နှစ်စဉ်ပြုလုပ်သော လုပ်ငန်းများတွင် အမျိုးသမီးများမှ တင်ပြဆောင်းဆိုထားသော လုပ်ငန်းတစ်ခုပါဝင်ရမည် ဖြစ်ကြောင်းကိုလည်း ပြောကြား ခဲ့ပါသည်။ လုပ်ငန်းခွဲများ အကော်အထည်ဖော် ဆောင်ရွက်ရာတွင်လည်း လူထုလုပ်အားဖြင့် ဆောင် ရွက်သော လုပ်ငန်းများ ဖြစ်ပါက တူညီသော လုပ်ငန်းအတွက် တူညီသော လုပ်အားခများ ပေးချေရ မည်ကိုလည်း ပြောကြားခဲ့ပါသည်။ စီမံကိန်း၏ ကဏ္ဍတိုင်းတွင် အမျိုးသမီးများ အခန်းကဏ္ဍကို ထည့်သွင်းထားပြီး အမျိုးသား/ အမျိုးသမီး ခွဲခြားမှုများ မရှိစေရန် ရည်ရွယ်ထားသည်ကို ရှင်းလင်းပြောကြား မှုများ ပြုလုပ်ခဲ့ပါသည်။ အမျိုးသမီးများ၏ဦးဆောင်နိုင်မှု နှင့် စီမံခန့်ခွဲမှု စွမ်းရည်များ တိုးတက်လာစေရန် အတွက် ကော်မတီများထဲတွင် အမျိုးသမီးများ (၅၀%) ပါဝင်ရမည်ဖြစ်ပါသည်။ ဆပ်ကော်မတီ တစ်ခုတိုင်းတွင်လည်း အနည်းဆုံး အမျိုးသမီး တစ်ဦးပါဝင်ရမည်ဖြစ်ပါသည်။ ကော်မတီထဲတွင် ပါဝင်သော အမျိုးသမီးများသည် တင်ပြဆွေးနွေးမှုများ ပြုလုပ်ခြင်း၊ ဆုံးဖြတ်ချက်များချခြင်း စသည်တို့ကို ပြုလုပ် ရမည်ဖြစ်ပါသည်။ အမျိုးသားများမှလည်း ပံ့ပိုးကူညီပေးရမည်ဖြစ်ပါသည်။ ဒုတိယအကြိမ်အစည်း အဝေးတွင် အမျိုးသမီးများသည် မိမိတို့၏ လိုအပ်ချက် အခက်အခဲများကို လွတ်လပ်စွာဆွေးနွေးနိုင်ရန်အတွက် အမျိုးသမီးသီးသန့် အုပ်စုများဖွဲ့၍ အခက်အခဲများ ဖော်ထုတ်ခြင်းလုပ်ငန်းကိုလည်း လုပ်ကိုင်ခဲ့ပါသည်။



၂။ ကျေးရွာမိတ်ဆက် အစည်းအဝေးတွင်အမျိုးသမီး ကဏ္ဍအတွက် စောင့်ကြည့်စစ်ဆေးရမည့်အချက်များ

မေးမြန်းသည့်ရက်။

ရက်စွဲ - ၂၂ .၀၁.၂၀၁၆

စဉ်	အကြောင်းအရာ	တွေ့ရှိချက်		မှတ်ချက်
		✓	X	
၁	အစည်းအဝေးတက်ရောက်လူသူများအား ကျား၊မ ရေးရာ အခြေခံသဘောတရားများကို ရှင်းလင်းဆွေးနွေးခဲ့ပါသလား။	✓		
၂	စီမံကိန်းတွင် ပါဝင်သော ကျား၊မရေးရာ အကောင်အထည်ဖော်ရေး လိုအပ်ချက် (၅)ချက်ကို ရှင်းလင်းပြခဲ့ပါသလား။	✓		
၃	အစည်းအဝေးများခေါ်ယူရာတွင်အမျိုးသား/သမီးများအချိုးညီစွာတက်ရောက်နိုင်ရေးအတွက် အသိပေးတိုက်တွန်း စည်းရုံးခဲ့တာမျိုး ရှိပါသလား။	✓		
၄	အမျိုးသမီးများ၏ စကားသံများ၊ ပြောဆိုနိုင်ခွင့်များ ပိုမိုထွက်ပေါ်လာအောင် ဖန်တီးပေးခဲ့ပါသလား။	✓		
၅	ဆပ်ကော်မတီဖွဲ့ များဖွဲ့စည်းရာတွင်အမျိုးသမီးများနှင့်ပါဝင်ဖွဲ့စည်းရေး၊ပူးပေါင်းပါဝင်ရေး၊ဦးဆောင်နိုင်ရေးအတွက်တွန်းအားပေးကူညီဆောင်ရွက်ခဲ့ပါသလား။	✓		
၆	အစည်းအဝေးကို အမျိုးသား/သမီးများ အလွယ်တကူပါဝင်တက်ရောက်နိုင်သော အချိန်နှင့်နေရာများကိုရွေးချယ်ခြင်း၊ထည့်သွင်းစဉ်းစားဆောင်ရွက်ခြင်းများတို့ကိုလုပ်ဆောင်ခဲ့ပါသလား။	✓		
၇	လူနည်းစု/ဆင်းရဲ/နွမ်းပါး/ထိခိုက်လွယ်သောအုပ်စုများကို အစည်းအဝေးမစတင်မှီ အချိန်များက ရှာဖွေဖော်ထုတ်ခဲ့တာမျိုး ရှိပါသလား။	✓		
၈	လူနည်းစု/ဆင်းရဲ/နွမ်းပါး/ထိခိုက်လွယ်သော အမျိုးသား/သမီးများထဲမှ အချို့ကို အစည်းအဝေးတက်ရောက်နိုင်အောင် ဖိတ်ကြားဆောင်ရွက်မှုမျိုး ရှိခဲ့ပါသလား။	✓		
၉	လူနည်းစု/ဆင်းရဲ/နွမ်းပါး/ထိခိုက်လွယ်သောအမျိုးသား/သမီးများနှင့် ကြုံတွေ့နေရသောအခတ် အခဲများကို သင်ဆွေးနွေး မေးမြန်းခဲ့တာမျိုး ရှိပါသလား။	✓		
၁၀	အမျိုးသမီးများ ပြောဆိုတင်ပြနိုင်အောင် အချိန်ပေးရန်၊ ကြိုတင်စီစဉ်ဆောင် ရွက်မှုမျိုး များ ဆောင်ရွက်ခဲ့တာများ ရှိပါသလား။	✓		
၁၁	စီမံကိန်းလုပ်ငန်းခွဲများရှာဖွေဖော်ထုတ်ရာတွင်အမျိုးသား/သမီးများသီးခြားဆွေးနွေးဖော်ထုတ် ဆောင်ရွက်ခဲ့တာမျိုး ရှိပါသလား။	✓		
၁၂	ကျေးရွာစီမံကိန်း အထောက်အကူပြုကော်မတီများဖွဲ့စည်းရာတွင် အမျိုးသမီး၊ အမျိုးသား အချိုးညီမျှစွာ (၅၀ : ၅၀) ဖွဲ့စည်းနိုင်ခဲ့ပါသလား။ မဖွဲ့စည်းနိုင်ခဲ့ပါက မှတ်ချက်တွင် ရှင်းလင်းပါ။	✓		
၁၃	ဆပ်ကော်မတီများတွင် အနည်းဆုံး အမျိုးသမီးအဖွဲ့ဝင် တစ်ဦးနှုန်းဖြင့် ပါဝင်ဖွဲ့စည်းနိုင်ခဲ့ပါသလား။ မဖွဲ့စည်းနိုင်ခဲ့ပါက မှတ်ချက်တွင် ရှင်းလင်းပါ။	✓		



၁၄	ကျေးရွာ/ကျေးရွာအုပ်စု ဖွံ့ဖြိုးရေးစီမံချက် များတွင် အမျိုးသမီးများ ရွေးချယ်ဆုံးဖြတ်သည့်လုပ်ငန်းစီမံချက် အနည်းဆုံးတစ်ခုပါဝင်နိုင်ရေးအတွက် စည်းရုံး ဆွေးနွေးမှုများ ပြုလုပ်ဆောင်ရွက်ခဲ့ပါသလား။	✓		
၁၅	တက်ရောက်လာသူများအား အမျိုးသမီးများ၏ လိုအပ်ချက်များကို ဖြည့်ဆည်းပေးနိုင်ရန် အမျိုးသမီးများရွေးချယ်လိုက်သော ဦးစားပေးရွေးချယ်မှုများကို ထောက်ပံ့ပေးသွားမည်ဖြစ်ကြောင်း အသိပေးပြောကြားခဲ့ပါသလား။	✓		
၁၆	ရွေးချယ်လိုက်သော စီမံကိန်းလုပ်ငန်းခွဲများသည် ဒေသတွင်းမှာရှိသော လူနည်းစု/ဆင်းရဲ/နွမ်းပါး/ထိခိုက်လွယ် အုပ်စုများအပေါ် မည်သို့အကျိုးပြုနိုင် မည်ဖြစ်ကြောင်း ရှင်းလင်းပြောကြားခြင်း၊ မှတ်တမ်းတင်ခြင်းများတို့ကို ဆောင်ရွက်ခဲ့ပါသလား။	✓		
၁၇	ကျေးရွာအုပ်စုအဆင့် အစည်းအဝေးပြုလုပ်ရာတွင် အုပ်စု စီ/ထောက် ကော်မတီဝင်များကို ကျား၊မ ရေးရာလိုအပ်ချက်များ အကြောင်းကိုရှင်းလင်းပြော ကြားခဲ့ပါသလား။	✓		
၁၈	ကျေးရွာအုပ်စုအဆင့် အစည်းအဝေးပြုလုပ်ရာတွင် အုပ်စု စီ/ထောက် ကော်မတီဝင်များအားလုံး တက်ရောက်နိုင်မှု ရှိ/မရှိ စစ်ဆေးခဲ့ပါသလား။ မတက်ရောက်နိုင်ခဲ့ပါက မှတ်ချက်တွင် ရှင်းလင်းပါ။	✓		



၉။ ပင့်ကူအိမ်ကွန်ယက် နှင့် သုံးသပ်ချက်





သုံးသပ်ချက်

ရပ်ရေးရွာရေးတွင်ပူးပေါင်းပါဝင်မှု ရပ်ရေးရွာရေးတွင် ပူးပေါင်းပါဝင်မှု တွင် အမျိုးသားများက အမျိုးသမီးများထက်ပို၍ ပါဝင်ကြောင်းတွေ့ရှိရပါသည်။ ပူးပေါင်းပါဝင်မှု အဆင့်တိုးရန် လိုအပ်နေ ပါသေးသည်။

ဝင်ငွေရရှိ အမျိုးသမီးများ၏ ဝင်ငွေရရှိမှုမှာ အမျိုးသားများအောက် အဆင့်(၄)အထိ ရောက်ရှိနေပြီး အမျိုးသားများသာ ဝင်ငွေပိုရရှိနေသည့် အနေအထားတွေ့ရပါသည်။ အမျိုးသားများက အပြင်ထွက် စီးပွားရှာ နေချိန်တွင် အမျိုးသမီးများက အိမ်မှုကိစ္စ၊ သားသမီးကိစ္စများ ဆောင်ရွက်နေရသောကြောင့်ဖြစ်ပါသည်။ ထို့ကြောင့် အမျိုးသမီးများ၏ ဝင်ငွေနှင့်အလုပ်အကိုင် အခွင့်အလမ်းရရှိရေး ဆောင်ရွက်ရန်လိုအပ်ပါသည်။

အလုပ်အကိုင်အခွင့်အလမ်း

အလုပ်အကိုင်အခွင့်အလမ်းရရှိမှုတွင်အမျိုးသမီး ကပိုမိုနေပြီး စိုက်ပျိုးရာသီပြီးချိန်အမျိုးသားများက မြို့နယ် ပြင်ပသို့သွားရောက်လုပ်ကိုင်နေကြ၍ဖြစ်ပါသည်။ အမျိုးသမီးခေါင်းဆောင်များ ထွက်ပေါ်လာစေရန်ဖြစ် သည်။

ပညာတတ်မြောက်မှု

အင်ကြင်းသာကျေးရွာ အနေဖြင့် ပညာသင်ကြားခွင့်နှင့် ပညာတတ်မြောက်မှုတွင် အမျိုးသားများ အခွင့် အရေးရရှိသည် ကိုတွေ့မြင်ရပါသည်။ ကျေးရွာတွင် မူလတန်းကျောင်းရှိပြီး အခြေခံ ပညာရေးကို လက်လှမ်း ဝီသည့် အနေအထား ရှိပါသည်။

အရင်းအမြစ်အပေါ်လက်လှမ်းမီမှု

အရင်းအမြစ်အပေါ်အမှီပြု၍ အသက်မွေးဝမ်းကြောင်းပြုနိုင်မှုမှာအမျိုးသားများတာတွေ့ရသည်။ အကြောင်းမှာ တောတောင်များအမှီပြု၍ လုပ်ဆောင်သော လုပ်ငန်းများက အမျိုးသမီးများထက် အမျိုးသားများက ပိုမို လုပ်ကိုင်နိုင်ခြင်းကြောင့်ဖြစ်ပါသည်။

ရပ်ရေးရာရေးတွင် ခေါင်းဆောင်မှု

ရပ်ရေးရွာရေး ကိစ္စများတွင်အရေးပါမှုနှင့် ဆုံဖြတ်ချက်ချသည့်နေရာများတွင် အမျိုးသမီးများ၏ အဆင့် နေရာသည် များစွာကွာဟမှုရှိနေပြီးတန်းတူမှုမရရှိသေးပါ။ ထို့ကြောင့် အမျိုးသမီးများအား နေရာပေးမှုမှာ အစဉ်အလာအရ အမျိုးသားများက နေရာယူထားပြီး အမျိုးသမီးများကလည်း နေရာယူ တတ်ရန် နှင့် စွမ်းဆောင်ရည်ရှိရန် လိုအပ်နေပါသေးသည်။

အိမ်မှုကိစ္စအပေါ်ဆောင်ရွက်မှု အမျိုးသမီးများတာတွေ့ရပါသည်။ အမျိုးသားများလည်း ပိုင်းကူလုပ်ပေး ရပါမည်။



၁၀။ ပြဿနာ၊ အခွင့်အရေး၊ လက်ရှိအခြေအနေ နှင့် ပြောင်းလဲမှုညွှန်းကိန်း နှင့် အနှစ်ချုပ်

စဉ်	ပြဿနာ	အခွင့်အရေး	လက်ရှိအခြေအနေ	ပြောင်းလဲမှုညွှန်းကိန်း
၁။	ကောင်းစွာစာမသင်ကြားနိုင်	ရံပုံငွေတောင်းခံခြင်း ပြုပြင်ခြင်း	ကျောင်းသားများ ရာသီဥတု အပူဒဏ် များခံစားရ	မျက်နှာကျက်တပ် ဆင်ပြီးပါက ကောင်းစွာစာသက်ကြားနိုင်
၂။	ကျွဲ နွားဝင်ခြင်း မလုံခြုံခြင်းများကြောင့် အပျက်အဆီးများဖြစ်	ရံပုံငွေရှာဖွေခြင်း နှင့် ဆောက်လုပ်ခြင်း	ကျွဲ နွား များဝင်ရော မလုံခြုံ	စာသင်ကျောင်း အုပ်တံတိုင်းဆောက်လုပ်ပြီးစီး
၃။	ကား၊ဆိုင်ကယ် လှည်းများသွားရခက်ခဲ	တံတားဆောက်လုပ်ရန် ရံပုံငွေတောင်းခံခြင်း	သွားလာရ အလွတ်တရာခတ်ခဲခြင်း	တံတား၂စင်းဆောက်လုပ်ခြင်း
၄။	ကျွဲ နွားဝင်ခြင်း မလုံခြုံခြင်းများကြောင့် အပျက်အဆီးများဖြစ်	ရံပုံငွေရှာဖွေခြင်း နှင့် ဆောက်လုပ်ခြင်း	ကျွဲ နွား များဝင်ရော မလုံခြုံ	စာသင်ကျောင်း အုပ်တံတိုင်းဆောက်လုပ်ပြီးစီး
၅။	ရေရရှိရာနေရာမှာ အလွန်ဝေးကွာ	ကျေးရွာတွင်း၌ရေးတွင်း စက်ရေတွင်းများတူးဖော်ခြင်း	အလွန်ဝေးကွာသော် နေရာသို့ သွားရောက်ရေခတ်ရ	ရေတွင်းရေကန် တူးဖော်ပြီးစီး



သုံးသပ်ချက်

ရွာတွင်းလမ်းများ ကိုကျောက်ခင်းလမ်းများပြုလုပ်ခြင်း၊ တံတားများ ပြုပြင်ထားခြင်းကြောင့် ရာသီမရွေး သွားလာနိုင်မည်။ ကျေးရွာတွင်းရှိလမ်းများကို ပြင်ခြင်း၊ ရေမြောင်းများ ပါဝင်မည်။ သောက်ရေ တွင်းများရရှိခြင်း၊ စာသင်ကျောင်းကောင်းမွန်စွာရရှိခြင်း။ လမ်းပန်းဆက်သွယ်ရေးများ ကောင်းမွန်ခြင်း စာကြည့်တိုက်ဆောက်၍ ပညာရေး ဗဟုသုတများ ပြည့်စုံခြင်း စီးပွားရေးလုပ်ငန်းများ တိုးတက်လာ သောကြောင့် လူနေထိုင်မှုစနစ်မှု များတိုးတက်လာမည်။ ကျေးရွာဈေးများရရှိ၍ အလွယ်တကူ ဝယ်ယူ ရောင်းချမှုတွင် အဆင်ပြေလာမည်ဖြစ်သည်။

ကျေးရွာမျှော်မှန်းချက် လေ့ကျင့်ခန်းမှ ရရှိလာသော ရလဒ်

<p>ကျေးရွာ၏ မျှော်မှန်းချက်</p>	<p>ကျေးရွာတွင်းလမ်းများကောင်းမွန်၍ စီးပွားရေး၊ ပညာရေး၊ ကျန်းမာရေး၊ လူမှုရေးများ တိုးတက် ကောင်းမွန်လာရမည်။ ကျေးရွာအမျိုးသမီးများဝင်ငွေရှာဖွေ လာနိုင်ကာ မိသားစုဝင်ငွေတိုးလာကြမည်။ စိုက်ပျိုးရေးနည်းပညာများ၊ မွေးမြူရေးနည်းပညာများ၊ အိမ်တွင်းမှု အသက်မွေးဝမ်းကျောင်းနည်းပညာများ၊ စက်ပြင်မှုအတတ်ပညာများ တက်မြောက်လာမှုကြောင့်ဝင် ငွေအခွင့်အလမ်းရရှိကာ စီးပွားရေးများတိုးတက်၍ လူနေမှုအဆင့်အတန်းများ မြင့်မားလာရမည်။</p>
<p>အနာဂတ်တွင် ကျေးရွာပိုမိုဖွံ့ဖြိုး တိုးတက်ရန် ကျေးရွာသားများ၏ မျှော်မှန်းထားရှိမှု</p>	<p>လူထုဗဟိုပြုစီမံကိန်း၏ လူထုသို့တိုက်ရိုက်ထောက်ပံ့ငွေကို အသုံးချ၍ ကျေးရွာတွင်းလမ်းများကောင်းမွန်လာအောင်ကျေးရွာတွင်းကျောက်ချောလမ်းအ ဆင့်ဖြစ်ချင်ပါသည်။ စီမံကိန်းမှအကောင်အထည်ဖော်နိုင်သော လုပ်ငန်းများကို သက်ဆိုင်ရာဌာနဆိုင်ရာများနှင့်ချိတ်ဆက်လုပ်ကိုင်မှုများပြုလုပ်မည်။ ရွာချင်းဆက် လမ်းများ၊ ရွာတွင်းလမ်းများ ကောင်းမွန်လာခြင်း၊ စာကြည့်တိုက် ဆောက်ခြင်း ကျေးရွာဈေးများ တည်ဆောက်ခြင်းဖြင့် ကျေးရွာဖွံ့ဖြိုးတိုးတက်လာမည်ဖြစ်သည်။ သောက်ရေတွင်းများတူးဖော်ခြင်း ဖြင့်ကလေးများ ရေခပ်ရ အဆင်ပြေခြင်း။ မြို့နယ်အတွင်းသို့ အစိုးရမဟုတ်သော အဖွဲ့အစည်းများ ဝင်ရောက်မှုများရှိပါက ကျေးရွာလို အပ်ချက်များကိုတင်ပြ၍ စီမံကိန်းလုပ်ငန်းများ အကောင်အထည်ဖော် ဆောင်ရွက်မည်။ ကျေးရွာအတွင်းရှိ မသန်စွမ်းသူများအတွက် ထောက်ပံ့ ပေးနိုင်သော အဖွဲ့အစည်းများနှင့်ချိတ် ဆက်ဆောင်ရွက်ပေးနိုင်မည်။</p>



၇။ ကော်မတီဝင်များရွေးချယ်ခြင်းနှင့်ကျေးရွာဖွံ့ဖြိုးရေးအစီအစဉ်ဆောင်ရွက်မှုမှတ်တမ်းဓါတ်ပုံများ



အမျိုးသားအုပ်စု၏ မှတ်တမ်းဓါတ်ပုံ



အမျိုးသမီးအုပ်စု၏ မှတ်တမ်းဓါတ်ပုံ



လူငယ်အုပ်စု၏ မှတ်တမ်းခါတ်ပုံ



ထိခိုက်လွယ်အုပ်စုများ၏ မှတ်တမ်းခါတ်ပုံ



စေတနာ့ဝန်ထမ်းများ ရွေးချယ်ခြင်း မှတ်တမ်းဓါတ်ပုံ



ကော်မတီရွေးချယ်ခြင်း မှတ်တမ်းဓါတ်ပုံ



ဖွံ့ဖြိုးရေးအစီအစဉ်ရေးဆွဲခြင်း မှတ်တမ်းဓာတ်ပုံ



ဖွံ့ဖြိုးရေးအစီအစဉ်ရေးဆွဲခြင်း မှတ်တမ်းဓာတ်ပုံ



စီမံကိန်း ပထမနှစ် လုပ်ငန်းခွဲ၏မပြုလုပ်မီ မှတ်တမ်းဓာတ်ပုံ



စီမံကိန်း ပထမနှစ် လုပ်ငန်းခွဲ၏မပြုလုပ်မီ မှတ်တမ်းဓာတ်ပုံ



၈။ ကော်မတီဝင်များစာရင်း

စဉ်	အမည်	ကျား-မ	ရာထူး
၁	ဦးကံမြင့်	ကျား	ကျေးရွာစီမံကိန်းအထောက်အကူပြုကော်မတီ၊ ဥက္ကဋ္ဌ
၂	ဒေါ်ထွေးရီ	မ	ကျေးရွာစီမံကိန်းအထောက်အကူပြုကော်မတီ၊ ဥက္ကဋ္ဌ
၃	ဦးမောင်ပြုံး	ကျား	ဝယ်ယူရေးဆပ်ကော်မတီ၊ ဥက္ကဋ္ဌ
၄	ဒေါ်ဇင်မာဦး	မ	ဝယ်ယူရေးဆပ်ကော်မတီ၊ မှတ်တမ်းထိမ်း
၅	ဦးစက်ရွှေ	ကျား	ဝယ်ယူရေးဆပ်ကော်မတီ၊ အဖွဲ့ဝင်
၆	ဒေါ်ခင်မာအေး	မ	စောင့်ကြည့်ကြီးကြပ်ရေးဆပ်ကော်မတီ၊ ဥက္ကဋ္ဌ
၇	ဦးစိုးမြင့်ဦး	ကျား	စောင့်ကြည့်ကြီးကြပ်ရေးဆပ်ကော်မတီ၊ အဖွဲ့ဝင်
၈	ဒေါ်ချိုမာလင်း	မ	စောင့်ကြည့်ကြီးကြပ်ရေးဆပ်ကော်မတီ၊ အဖွဲ့ဝင်
၉	ဦးမောင်ခင်	ကျား	လုပ်ငန်းလည်ပတ်ရေး နှင့် ပြုပြင်ထိန်းသိမ်းရေး ဆက်ကော်မတီ၊ ဥက္ကဋ္ဌ
၁၀	ဒေါ်မသေး	မ	လုပ်ငန်းလည်ပတ်ရေး နှင့် ပြုပြင်ထိန်းသိမ်းရေး ဆက်ကော်မတီ၊ အဖွဲ့ဝင်
၁၁	ဒေါ်စန္ဒာလင်း	မ	လုပ်ငန်းလည်ပတ်ရေး နှင့် ပြုပြင်ထိန်းသိမ်းရေး ဆက်ကော်မတီ၊ အဖွဲ့ဝင်
၁၂	ဦးမင်းခိုင်	ကျား	အကြံပြုချက်ဖြေရင်းရေး
၁၃	ဒေါ်သူဇာလင်း	မ	အကြံပြုချက်ဖြေရင်းရေး
၁၄	ဦးမိုးကျော်	ကျား	စေတနာ့ဝန်ထမ်း
၁၅	ဒေါ်ခင်စန်းကြည်	မ	စေတနာ့ဝန်ထမ်း
၁၆	ဦးဝင်းကျော်	ကျား	ကျေးရွာငွေစာရင်းကိုင်

စုစုပေါင်း။ (၁၆) ယောက် ကျား-၈ ယောက် + မ-၈ ယောက်

ကျေးရွာအုပ်စုစီမံကိန်းအထောက်အကူပြုကော်မတီ

ဦးကံမြင့် အုပ်စု စီထောက်ကော်မတီ အဖွဲ့ဝင်

ဒေါ်ထွေးရီ အုပ်စု စီထောက်ကော်မတီ အဖွဲ့ဝင်

မှတ်တမ်းတင်သူ

အမည်။ ဦးနိုင်ဝင်းအောင်

ရာထူး။ လူထုစည်းရုံးရေးမှူး

ရက်စွဲ။၃၀ ./ ၁.../၂၀၁၆.....



၉၊ ပုံစံ ၈-၁၊ ကျေးရွာအချက်အလက်

ပုံစံ - ၈-၁ - ကျေးရွာ အချက်အလက် (FORM PC 1)

လယ်ဥယျာန်ခွက်/ ကျေးရွာတစ်ရွာသို့ ပထမဆုံး မိတ်ဆက်ရေးသွားရောက်သောအခါ လူထုစည်းရုံးရေးမှူးသည် ကျေးရွာခေါင်းဆောင်များအား ကျေးရွာအချက်အလက်များကို မေတ္တာရပ်ခံ၍တောင်းခံရမည်။ ဤအချက်အလက်များကို စီမံကိန်းမိတ်ဆက်အစည်းဝေးမတိုင်မီ တောင်းခံရမည်။ စီမံကိန်းမိတ်ဆက်အစည်းဝေးတွင် လူထုစည်းရုံးရေးမှူးသည် ဤအချက်အလက်များအား စစ်ဆေးပြီး မှန်ကန်အောင်ပြုလုပ်ရမည်။ ပြီးနောက်တွင် လူထုစည်းရုံးရေးမှူးမှ သတင်းအချက်အလက်ထိသို့ Tablets မှတစ်ဆင့် ခြည့်သွင်းရမည်။			
ရာအိမ်မှူးအမည် ဦးစံသိန်း	စုရုံး	စည်းရုံးရေးမှူးအမည် ဦးမျိုးစွယ်အောင်	
ပြည်နယ်/ တိုင်းဒေသကြီး မကွေး	မြို့နယ် ပင်လည်ဘူ	ကျေးရွာအုပ်စု ဇရာစု	ကျေးရွာ ဗွင်းခြံ

(က) လူဦးရေ

တိုင်းရင်းသား	အိမ်ထောင်စုပေါင်း
၁။ ၁၅၁	၄၅
၂။	
၃။	
၄။ အခြားတိုင်းရင်းသား လူမျိုးစုများ	

ကိုးကွယ်သည့်ဘာသာ	အိမ်ထောင်စုပေါင်း
၁။ ၁၅၁	၄၅
၂။	
၃။	
၄။	

	ကျား (အရေအတွက်)	မ (အရေအတွက်)
လူဦးရေ	၇၀၉	၃၁၀
အိမ်ထောင်စုဦးစီး	၃၇	၆

(ခ) ကျေးရွာရှိ အခြေခံ အဆောက်အအုံ (Facilities)

ပညာရေး	ခြစ်ပါ	ကျန်းမာရေး	ခြစ်ပါ	ဘာသာရေး	ခြစ်ပါ
အထက်တန်းကျောင်း	<input type="checkbox"/>	ဆေးရုံ	<input checked="" type="checkbox"/>	ဘုရား/ဇေတီ	<input type="checkbox"/>
အလယ်တန်းကျောင်း	<input type="checkbox"/>	ကျန်းမာရေးဌာန	<input checked="" type="checkbox"/>	ဘုန်းကြီးကျောင်း	<input type="checkbox"/>
မူလတန်းကျောင်း	<input checked="" type="checkbox"/>	ကျန်းမာရေးဌာနခွဲ	<input type="checkbox"/>	ဟိန္ဒူဘုရားကျောင်း	<input type="checkbox"/>
ပုဂံကျောင်း	<input type="checkbox"/>	ဆေးပေးခန်း	<input type="checkbox"/>	ရေစက်သန့်ဘုရားကျောင်း	<input type="checkbox"/>
အခြား	<input type="checkbox"/>	အခြား	<input type="checkbox"/>	ဇာလီ	<input type="checkbox"/>
				အခြား	<input type="checkbox"/>
မှတ်ချက်		မှတ်ချက်		မှတ်ချက်	

(ဂ) ကျွမ်းကျင်သူများမှတ်တမ်း ၊ ကျေးရွာတွင်နေထိုင်သော သို့မဟုတ် တခြားရွာမှလာရောက်သောကျွမ်းကျင်သူများ

ပညာရေး	နေထိုင်	လည်ပတ်	ကျန်းမာရေး	နေထိုင်	လည်ပတ်	တည်ဆောက်ရေး	နေထိုင်	လည်ပတ်
မူလတန်းပြဆရာ/ဆရာမ	<input type="checkbox"/>	<input checked="" type="checkbox"/>	ဆရာဝန်	<input type="checkbox"/>	<input type="checkbox"/>	လက်သမား	<input checked="" type="checkbox"/>	<input type="checkbox"/>
အလယ်တန်းပြဆရာ/ဆရာမ	<input type="checkbox"/>	<input type="checkbox"/>	လ/ထကျန်းမာရေးမှူး	<input type="checkbox"/>	<input type="checkbox"/>	ပန်းရန်	<input checked="" type="checkbox"/>	<input type="checkbox"/>
အထက်တန်းပြဆရာ/ဆရာမ	<input type="checkbox"/>	<input type="checkbox"/>	အမျိုးသမီးကျန်းမာရေးဆရာမ	<input type="checkbox"/>	<input type="checkbox"/>	လျှပ်စစ်ထိုင်ရာ	<input type="checkbox"/>	<input type="checkbox"/>
ပုဂံဆရာ/ဆရာမ	<input type="checkbox"/>	<input type="checkbox"/>	အရံသားဖွား	<input checked="" type="checkbox"/>	<input type="checkbox"/>	ရေပိုက်သွယ်သူ	<input type="checkbox"/>	<input type="checkbox"/>
အခြား	<input type="checkbox"/>	<input type="checkbox"/>	ပြည်သူ့ကျန်းမာရေးလုပ်သား ၁/၂	<input type="checkbox"/>	<input type="checkbox"/>	စက်ပြင်ဆရာ	<input checked="" type="checkbox"/>	<input type="checkbox"/>
မှတ်ချက်			မှတ်ချက်			မှတ်ချက်		



၁၀။ ပုံစံ ၈-၂။ စီမံကိန်းစက်ဝန်းအချိန်ဇယား

ပုံစံ ၈-၂ - စီမံကိန်းစက်ဝန်းအချိန်ဇယား (PC 2)

လယ်ယာမြေစိုက်ပျိုးရေး/လက်ထောက်နည်းပညာနည်းပညာများ/စီမံကိန်းအစီအစဉ်အောက်တွင် ပြုစီစဉ်သည့် စီမံကိန်းစက်ဝန်းအချိန်ဇယားနှင့် ကျေးရွာအုပ်စု အတွက်စီမံကိန်းပြင်ဆင်ရေးအစီအစဉ်	
စီမံကိန်းအမျိုးအမည်: အမည် <u>မြို့နယ်၊ ဝက်ဝန်း</u>	
နေ့စွဲ <u>၈-၂-၂၀၁၆</u>	စက်ဝန်းအားထုတ်ခြင်းပါ <input type="checkbox"/> စက်ဝန်း(၁) <input type="checkbox"/> စက်ဝန်း(၂) <input type="checkbox"/> စက်ဝန်း(၃) <input type="checkbox"/> စက်ဝန်း(၄)
ပြည်နယ်/တိုင်း: <u>မန္တလေး</u>	ကျေးရွာအုပ်စု <u>ကျေးရွာ</u> ဖွဲ့စည်းပုံ

စီမံကိန်းအစီအစဉ်အကျဉ်းချုပ်	နေ့စွဲ		အစည်းအဝေးတွင်တက်ရောက်သူအရေအတွက်			
	စတင်သည့်နေ့	ပြီးဆုံးသည့်နေ့	အမျိုးသားအရေအတွက်	အမျိုးသမီးအရေအတွက်	အိမ်ထောင်စုအရေအတွက်	လူမျိုးစု တက်ရောက်သူ အရေအတွက် လူမျိုးစုအမည်
၁. ကျေးရွာစီမံကိန်း မိတ်ဆက်အစည်းအဝေး	၇၇.၇.၂၀၁၆	၇၇.၇.၂၀၁၆	၃၂	၁၂		
၂. ကျေးရွာစီမံကိန်း စီမံချက်ရေးဆွဲခြင်း အစည်းအဝေး	၇၈.၇.၂၀၁၆	၇၈.၇.၂၀၁၆	၃၀	၁၂		
၃. ကျေးရွာအုပ်စု လုပ်ငန်း ဆုံးဖြတ်ချက်ချသည့်အစည်းအဝေး						
၄. မြို့နယ်အစဉ်စီမံကိန်းရေးဆွဲရေးနှင့်အကောင်အထည်ဖော်ရေးကော်မတီ၏ စီမံကိန်း သုံးသပ်မှုအစည်းအဝေး			မလို	မလို	မလို	မလို
၅. မြို့နယ် စီမံကိန်းရေးဆွဲရေးနှင့် အကောင်အထည်ဖော်ရေးကော်မတီ၏ဆုံးဖြတ်ချက် ဖြစ်ပေါ်အသိပေးအကြောင်း ကြားသည့်အစည်းအဝေး						
၆. စီမံကိန်းလုပ်ငန်းစဉ်စီမံချက်ရေးဆွဲခြင်း အစည်းအဝေး	မလို	မလို	မလို	မလို	မလို	မလို
၆.၀။ စီမံကိန်းလုပ်ငန်း အကောင်အထည်ဖော် ရေးဆွဲအစဉ် ရေးဆွဲခြင်း						
၆.၂။ ဂယ်ယူရေးအစီအစဉ် ရေးဆွဲခြင်း						



စီမံကိန်းဆောင်ရွက်မှုအဆင့်များ	နေ့စွဲ		အစည်းအဝေးတွင်တက်ရောက်သူအရေအတွက်			
	စတင်သည့်နေ့	ပြီးဆုံးသည့်နေ့	အမျိုးသားအရေအတွက်	အမျိုးသမီးအရေအတွက်	အိမ်ထောင်စုအရေအတွက်	လူချိန်စု တက်ရောက်သူ အရေအတွက် လူချိန်စုမည်
၆. ဥပမာအားဖြင့် ရေကန်ကျမှု လျာထားအင်္ဂါအစဉ် ရေးဆွဲခြင်း						
၆.၇၁ မြင်/ထိန်းသိမ်းရေးအစဉ် ရေးဆွဲခြင်း						
၇. စီမံကိန်းလုပ်ငန်းခွဲ တိုးတက်မှု စောင့်ကြည့်လေ့လာစဉ်အစည်းအဝေး	မလ္လိ	မလ္လိ	မလ္လိ	မလ္လိ	မလ္လိ	မလ္လိ
၇.၁ အစည်းအဝေး ပထမအကြိမ်						
၇.၂ အစည်းအဝေး ဒုတိယအကြိမ်						
၇.၃ အစည်းအဝေး တတိယအကြိမ်						
၈. စီမံကိန်းလုပ်ငန်းခွဲ အပြီးသတ်စစ်ဆေးခြင်း အစည်းအဝေး						
၉. လူထုပစ်ခေါင်းပွဲအစည်းအဝေး						



၁၁။ ပုံစံ ၈-၃။ ကျေးရွာဖွံ့ဖြိုးရေး ဦးစားပေးအစီအစဉ်

ပုံစံ ၈-၃ ကျေးရွာဖွံ့ဖြိုးရေး ဦးစားပေးအစီအစဉ် (Form PC 3)

လယ်ယာနှင့်ချက်/ အဆင့် (၃) ကျေးရွာပျော်မွန်းချက်အစည်းအဝေး ပြီးဆုံးသောအခါ ကျေးရွာစီမံကိန်း အထောက်အကူပြုကော်မတီသည် လူထုစည်းရုံးရေးမှူးအကူအညီဖြင့် ဤပုံစံကိုဖြည့်စွဲအောင် ဖြည့်သွင်းရမည်။ အားလုံးသော အခက်အခဲအတားအဆီးများ၊ ဖွံ့ဖြိုးမှုဦးစားပေးအစီအစဉ်များ၊ လူထုဝဟိုပြုစီမံကိန်း၏ ရန်ပုံငွေအရင်းအမြစ်နှင့် မသက်ဆိုင်သည့် လုပ်ငန်းများအားလုံးကိုဖော်ပြရမည်။

လူထုစည်းရုံးရေးမှူး/ဝန်ထမ်း အမည် ဦး ရှိ ဇေဇ်၊ ဇောကဇ်

နေ့စွဲ ၇.၆.၂၀၂၆ စက်ဝန်းအား အမှတ်ခြစ်ပါ (V) စက်ဝန်း(၁) စက်ဝန်း (၂) စက်ဝန်း (၃) စက်ဝန်း (၄)

မြည်နယ်/တိုင်း စစ်ကိုင်း ဌာန ပုလဲဘူတာ ကျေးရွာအုပ်စု ဒေသနယ် ကျေးရွာ လှည်းပွဲ

က. အခက်အခဲအတားအဆီးများအားဆွေးနွေးခြင်း - ယခုလက်ရှိအခြေအနေတွင်ဤကျေးရွာဖွံ့ဖြိုးတိုးတက်ရေးအတွက် အဓိကအခက်အခဲအတားအဆီးများသည် မည်သည့်များဖြစ်ပါသနည်း(အမျိုးသား/သမီး အနည်းဆုံးအခက်အခဲ ၅ ရပ်ဖော်ပြပါ)

အမျိုးသား အဖွဲ့မှတင်ပြသောအခက်အခဲအတားအဆီးများ	အမျိုးသမီး အဖွဲ့မှတင်ပြသောအခက်အခဲအတားအဆီးများ
၀ စာသင်ကျောင်း ၃ နှစ်ခွဲတန်း	၀ စာသင်ကျောင်း ၆ ဖြစ် (မျက်နှာကျက်၊ အားအင်၊ နေရာ)
၂ စာသင်ကျောင်း ၂ ဖြစ် (မျက်နှာကျက်၊ အားအင်၊ နေရာ)	၂ တံတား ၂ စင်း
၃ တံတား ၂ စင်း	၃ စာသင်ကျောင်း ၃ နှစ်ခွဲတန်း
၄ စာသင်ကျောင်း ၂ ဖြစ် (မျက်နှာကျက်၊ အားအင်၊ နေရာ)	၄ မျက်နှာကျက်
၅ စက်ရေအဖွဲ့၊ ရေကန်၊ ရေပိုက်စနစ်	၅ စက်ရေအဖွဲ့၊ ရေကန်၊ ရေပိုက်စနစ်

ခ. မျှော်မှန်းခြင်း- ဤကျေးရွာဖွံ့ဖြိုးတိုးတက်ရေးအတွက်နှောင်လာမည့် (၅) နှစ်အားလည်ရွယ်၍ ဆောင်ရွက်ရန်အတွက် မည်သည့်အရာများသည်အဓိကမျှော်မှန်းချက်ဖြစ်သနည်း။

အမျိုးသားအဖွဲ့မှတင်ပြသောမျှော်မှန်းချက်များ	အမျိုးသမီးအဖွဲ့မှတင်ပြသောမျှော်မှန်းချက်များ
၀ စာသင်ကျောင်း ၀ ဇီး၊ ၁ နှစ်ခြောက်	၀ စာသင်ကျောင်း ၁ ဖြစ် (မျက်နှာကျက်၊ အားအင်၊ နေရာ)
၂ စာသင်ကျောင်း ၁ နှစ်ခြောက်	၂ တံတား၊ ရေကန်၊ မျက်နှာကျက်
၃ တံတား (၂) စင်း၊ ရေကန်	၃ စာသင်ကျောင်း ၀ ဇီး၊ ၁ နှစ်ခြောက်
၄ စာသင်ကျောင်း ၁ နှစ်ခြောက်	၄ မျက်နှာကျက်
၅ စက်ရေအဖွဲ့၊ ရေကန်၊ ရေပိုက်စနစ်	၅ စာသင်ကျောင်း ၁ နှစ်ခြောက်



ဂ. ဤကျေးရွာ၏ လာမည့် (၃) နှစ်အတွက် ဦးစားပေး ဖွံ့ဖြိုးတိုးတက်မှု လုပ်ငန်း အစီအစဉ်များအားဖော်ပြပါ။
 (လူထုပဟိုပြုစီမံကိန်း ဖွံ့ဖြိုးရေးအတွက် အဆိုပြုသော အစီအစဉ်များကိုဦးစားပေး အဆင့်အလိုက်ဖော်ပြပြီး ကျန် လူထုပဟိုပြု စီမံကိန်း ရန်ပုံငွေအရင်းအမြစ်နှင့် မပတ်သက်သည့်အစီအစဉ်များလည်းဖော်ပြရန်ဖြစ်သည်)

ကျေးရွာအတွက်ဦးစားပေးဖွံ့ဖြိုးတိုးတက်မှု လုပ်ငန်းစဉ်များ	အဆိုပြုသူ (အမျိုးသားများ/ အမျိုးသမီးများ/ အမျိုးသား+အမျိုးသမီး)	လူထုပဟိုပြုစီမံကိန်းအတွက် အဆိုပြုသည် (ဦးစားပေးအဆင့် အလိုက်ဖော်ပြပါ)	ခန့်မှန်း ကုန်ကျ စရိတ်	အကျိုးခံစား ခွင့်ရှိသူခန့်မှန်းခြေ အရေအတွက်
၁ စာသင်ကျောင်း ပြုပြင် (ပြန်လှူ)	၈ + ၁၀	၁	၇၀၀၀,၀၀၀	၄၇
၂ စာသင်ကျောင်း ပြုပြင် (အားပေး) (ဖွဲ့စည်းရေး၊ အစီအစဉ်)	၈ + ၁၀	၂	၁၅,၀၀၀,၀၀၀	၄၇
၃ စာသင်ကျောင်း ပြုပြင် (အားပေး)	၈ + ၁၀	၃	၂၃,၀၀၀,၀၀၀	၄၇
၄ တံတား ၂ စင်း	၈ + ၁၀	၄	၈,၀၀၀,၀၀၀	၂၁၈
၅ များကြိုကျောင်း	၁၀	၅	၈,၀၀၀,၀၀၀	၁၅
၆ စက်ကွေးထွင်း ၁ စက်၊ အိမ်ရာ	၈ + ၁၀	၆	၂၀,၀၀၀,၀၀၀	၂၁၈

ဥက္ကဋ္ဌ ၊ ကျေးရွာစီမံကိန်းအထောက်အကူပြုကော်မတီမှအတည်ပြုသည်။

အမည် ဦးကျော်စွာ လက်မှတ် ကျော်စွာ ရက်စွဲ ၂၅-၂-၂၀၁၆



ပုံစံ ၈-၃ ကျေးရွာဖွံ့ဖြိုးရေး ဦးစားပေးအစီအစဉ် (Form PC 3)

လယ်ဥယျာဉ်ရွက်၊ အဆင့် (၃) ကျေးရွာမျှော်မှန်းချက်အစည်းအဝေး ပြီးဆုံးသောအခါ ကျေးရွာစီမံကိန်း အထောက်အကူပြုကော်မတီသည် လူထုစည်းရုံးရေးမှူးအကူအညီဖြင့် ဤပုံစံကိုဖြည့်စွဲအောင် ဖြည့်သွင်းရမည်။ အားလုံးသော အခက်အခဲအတားအဆီးများ၊ ဖွံ့ဖြိုးမှုဦးစားပေးအစီအစဉ်များ၊ လူထုပဟိုပြုစီမံကိန်း၏ ရန်ပုံငွေအရင်းအမြစ်နှင့် မသက်ဆိုင်သည့် လုပ်ငန်းများအားလုံးကိုဖော်ပြရမည်။

လူထုစည်းရုံးရေးမှူး/ဝန်ထမ်း အမည် - ဦးမျိုးစုစုဒေါ်မာဇီ

နေ့စွဲ 23.1.2016 စက်ဝန်းအား အမှတ်ခြစ်ပါ (✓) စက်ဝန်း(၁) စက်ဝန်း (၂) စက်ဝန်း (၃) စက်ဝန်း (၄)

မြေဧရိယာ/တိုင်း ၈၆၂ ဧက ငြိနယ် ပဇာနည်ရွာ ကျေးရွာအုပ်စု ကျေးရွာ မြို့နယ် ပုသိမ်

က. အခက်အခဲအတားအဆီးများအားဆွေးနွေးခြင်း - ယခုလက်ရှိအခြေအနေတွင်ဤကျေးရွာဖွံ့ဖြိုးတိုးတက်ရေးအတွက် အဓိကအခက်အခဲအတားအဆီးများသည် မည်သည့်များဖြစ်ပါသနည်း(အမျိုးသား/သမီး အနည်းဆုံးအခက်အခဲ ၅ ခုဖော်ပြပါ)

အမျိုးသား အဖွဲ့မှတင်ပြသောအခက်အခဲအတားအဆီးများ	အမျိုးသမီး အဖွဲ့မှတင်ပြသောအခက်အခဲအတားအဆီးများ
၁ ကားပြင်သစ်စာရင်း	၁ စက်ချုပ်သစ်စာရင်း
၂ စိုက်ပျိုးရေး မျိုးကောက် မျိုးသစ်	၂ စိုက်ပျိုးရေး မျိုးကောက် မျိုးသစ်
၃ ကားမောင်း သစ်စာရင်း	၃ ကယုပြင် သစ်စာရင်း
၄ စိုက်ပျိုးရေး နည်းပညာသစ်စာရင်း	၄ စိုက်ပျိုးရေး နည်းပညာသစ်စာရင်း
၅	၅

ခ. မျှော်မှန်းခြင်း- ဤကျေးရွာဖွံ့ဖြိုးတိုးတက်ရေးအတွက်နောင်လာမည့် (၅) နှစ်အားရည်ရွယ်၍ ဆောင်ရွက်ရန်အတွက် မည်သည့်အရာများသည်အဓိကမျှော်မှန်းချက်ဖြစ်သနည်း။

အမျိုးသားအဖွဲ့မှတင်ပြသောမျှော်မှန်းချက်များ	အမျိုးသမီးအဖွဲ့မှတင်ပြသောမျှော်မှန်းချက်များ
၁ ကားပြင်တက်သူများ ရှိခြင်း	၁ စက်ချုပ် သစ်စာရင်း များ ဖွင့်လှစ်ခြင်း
၂ မျိုးကောက် မျိုးသစ် စုဆောင်းကပုံများ	၂ စိုက်ပျိုးရေး မျိုးကောက် မျိုးသစ် ရရှိခြင်း
၃ ကားမောင်း ပညာများ တက်ရှိခြင်း	၃ ကယုပြင် သစ်စာရင်း များ ဖွင့်လှစ်ခြင်း
၄ စိုက်ပျိုးရေး နည်းပညာများ သိရှိခြင်း	၄ စိုက်ပျိုးရေး နည်းပညာများ သိရှိခြင်း
၅	၅



ဂ. ဤကျေးရွာ၏ လာမည့်(၃)နှစ်အတွက် ဦးစားပေး ဖွံ့ဖြိုးတိုးတက်မှု လုပ်ငန်း အစီအစဉ်များအားဖော်ပြပါ။
 (လူထုဝဟိုပြုစီမံကိန်း ရံပုံငွေအတွက် အဆိုပြုသော အစီအစဉ်များကိုဦးစားပေး အဆင့်အလိုက်ဖော်ပြပြီး ကျန် လူထုဝဟိုပြု စီမံကိန်း ရန်ပုံငွေအရင်းအမြစ်နှင့် မပတ်သက်သည့်အစီအစဉ်များလည်းဖော်ပြရန်ဖြစ်သည်)

ကျေးရွာအတွက်ဦးစားပေးဖွံ့ဖြိုးတိုးတက်မှု လုပ်ငန်းစဉ်များ	အဆိုပြုသူ (အမျိုးသားများ/ အမျိုးသမီးများ/ အမျိုးသား+အမျိုး သမီး)	လူထုဝဟိုပြုစီမံကိန်းအတွက် အဆိုပြုသည် (ဦးစားပေးအဆင့် အလိုက်ဖော်ပြပါ)	ခန့်မှန်း ကုန်ကျ စရိတ်	အကျိုးခံစား ခွင့်ရှိသူခန့် မှန်းခြေ အရေ အတွက်
၁ စိုက်ပျိုးရေး နည်းပညာ သင်တန်း	m + ၁၀	၁	၁၀၀၀၀၀	၁၅၀
၂ စိုက်ပျိုးရေး၊ မျိုးကော်စီမံခန့်ခွဲရေး	m + ၁၀	၂		၁၅၀
၃ စက်ချုပ်သစ်တစ်စီး	၁၀	၃		၈
၄ ဒဂုန်ပြင်သစ်တစ်စီး	၁၀	၄		၈
၅ ကားပြင် သစ်တစ်စီး	m	၅		၅
၆				

ဥက္ကဋ္ဌ ၊ ကျေးရွာစီမံကိန်းအထောက်အကူပြုကော်မတီမှအတည်ပြုသည်။

အမည် ဦး ကံ (မေတ္တာ) လက်မှတ် [Signature] ခန့်မှန်း ၂၀၂၁-၂၀၂၆



၁၂။ ပုံစံ ၈-၄ ကျေးရွာဖွံ့ဖြိုးရေးစီမံကိန်းလုပ်ငန်းခွဲရွေးချယ်ခြင်းပုံစံ

Permaid 15/12/16

ပုံစံ ၈-၄ ကျေးရွာအုပ်စုစီမံကိန်းလုပ်ငန်းခွဲရွေးချယ်ခြင်းပုံစံ

လုပ်ငန်းရှင်များ ။ ကျေးရွာအုပ်စုစီမံချက်ရေးဆွဲသည့်အစည်းအဝေးတွင် ဤပုံစံအားလူထုတစ်ရပ်ရပ်မှ / လက်ထောက်နည်းပညာများတို့၏ အကူအညီဖြင့် မြည့်စုံစွာဖြည့်သွင်းရမည်။ ဤပုံစံအားဖြည့်စုံစွာဖြည့်သွင်းပြီးပါကကျေးရွာအုပ်စုဖွံ့ဖြိုးတိုးတက်ရေးစီမံချက်တွင်နောက်ဆက်တွဲအဖြစ်တွဲထားရမည်။ CF မှ အချက်အလက်များကို MIS သို့ ထည့်သွင်းရမည်။ ကျေးရွာစည်းကမ်းရေးမှူး/ဝန်ထမ်းအမည် ဦး နိုင်ဝင်းဝင်း

နေ့စွဲ ၂.၂.၂၀၁၆

စက်ဝန်းအားအမှတ်ခြပ်ပေးပါ (V) ဝက်ဝန်း(၁) အက်ဝန်း(၂) ဝက်ဝန်း(၃) ဝက်ဝန်း(၄)

ဖြည့်နှယ်/တိုင်း စစ်ကပ္ပိုင်ဝဏ္ဏ ဦးနယ် ပင်လယ်ဘူး ကျေးရွာအုပ်စု နေရာဦး

ကျေးရွာအမည်	ဆောင်ရွက်မည့် လုပ်ငန်းများ	အတိုင်အတာ	ခန့်မှန်း တိုက်ရိုက်အကျိုး ခံစားခွင့်ရှိသူများ	အဆိုပြုတင်ပြသူ	စီမံကိန်းမှ ထည့်ဝင်မှု	ခန့်မှန်းကုန်ကျစရိတ်		စုစုပေါင်း
						ကျေးရွာမှ ထည့်ဝင်မှု	အခြားထည့်ဝင်မှု (ခေါ်ငြယ်)	
လှောင်စိုက်	စာသစ်ကျောင်း (၁)တည်ဆောက် အသစ်	၅၀'x၃၀'x၁၂'	၁၈၀ မ - ၈၂	အဆိုပြုသူ အဆိုပြုသူ အဆိုပြုသူ	၁၂၀၀၀၀၀	၁၀၀၀၅၆၀	၂၂၀၀၀၀၀	၈၀၀၅၆၀၀
ပွင့်ဖွံ့	စာသစ်ကျောင်း ဖြန့်	၁၂'x၃၀'x၁၂'	၂၅ မ - ၁၂	အဆိုပြုသူ အဆိုပြုသူ အဆိုပြုသူ	၁၂၀၀၀၀၀	၁၂၅၅၆၀	၂၃၅၀၀၀၀	၁၂၅၅၆၀
ပွင့်ဖွံ့	အသစ်ယန္တရား (၁)ခု	၅၀'x၃၀'x၁၂'	၂၀၈ မ - ၁၁၀	အဆိုပြုသူ အဆိုပြုသူ အဆိုပြုသူ	၁၂၀၀၀၀၀	၁၂၅၅၆၀	၂၃၅၀၀၀၀	၁၂၅၅၆၀
တင်ပါးကျောင်း	ဖျက်ကျောင်း	၅၀'x၃၀'x၁၂'	၂၅ မ - ၁၀	အဆိုပြုသူ အဆိုပြုသူ အဆိုပြုသူ	၁၂၀၀၀၀၀	၁၂၅၅၆၀	၂၃၅၀၀၀၀	၁၂၅၅၆၀
တင်ပါးကျောင်း	စာသစ်ကျောင်း အိမ်ထောင်ပြန်ထုတ် (၂)ခု	၅၀'x၃၀'x၁၂'	၂၀၈ မ - ၁၁၀	အဆိုပြုသူ အဆိုပြုသူ အဆိုပြုသူ	၁၂၀၀၀၀၀	၁၂၅၅၆၀	၂၃၅၀၀၀၀	၁၂၅၅၆၀

ရာထူး ကျေးရွာအုပ်စု စီ/ထောက်ကော်မတီ ဥက္ကဋ္ဌ အမည် ဦးကျော်စိုး

လက်မှတ်  ရက်စွဲ ၂.၂.၂၀၁၆



ပုံစံ ၈-၄ ကျေးရွာအုပ်စုဝန်ထမ်းလုပ်ငန်းခွဲရွေးချယ်ခြင်းပုံစံ

လမ်းညွှန်ချက်။ ။ ကျေးရွာအုပ်စုဝန်ထမ်းရွေးချယ်ရေးဆွဲသည့်အစည်းအဝေးတွင် ဤပုံစံအားလူထုဝင်ရုံးမှစပြီး / လက်ထောက်နည်းမညာများကို အကူအညီဖြင့် ပြည်နံ့ရွာပြည်သူ့ရေမည်၊ ဤပုံစံအားပြည်နံ့ရွာပြည်သူ့ရေမည်၊ မြို့မိမိကကျေးရွာအုပ်စုဖွဲ့စည်းတက်ရောက်ရန်အတွက် အစည်းအဝေးတွင် အစည်းအဝေးကို MIS သို့ ထည့်သွင်းရမည်။
 ကျေးရွာဝင်ရုံးမှ/ဝန်ထမ်းအမည် ဦးစိုးစိုးစိုး၊ ၆၈၈၈၈
 နေ့စွဲ ၂-၂-၂၀၁၆
 ပြည်နယ်/တိုင်း စစ်ကိုင်/တိုင်း ဖြန့်ဖြူးစေသည့် ဝန်ထမ်းအမည် ဝန်ထမ်းအားအမှတ်ခြင်းပေးပါ (✓) ဝန်ထမ်း(၁) ဝန်ထမ်း(၂) ဝန်ထမ်း(၃) ဝန်ထမ်း(၄) ဝန်ထမ်း(၅)

ကျေးရွာအမည်	ဆောင်ရွက်မည့် လုပ်ငန်းများ	အတိုင်းအတာ	ခန့်မှန်း တိုက်ရိုက်အကျိုး ခံစားခွင့်ရှိသူများ	အဆိုပြုထားသည့် အချိုးအစား	ခန့်မှန်းကုန်ကျစရိတ်			စုစုပေါင်း
					စီမံကိန်းမှ ထည့်ဝင်မှု	ကျေးရွာမှ ထည့်ဝင်မှု	အခြားထည့်ဝင်မှု (ခေါ်ပြုပါ) ထည့်ဝင်စွဲ အမည်/အဖွဲ့	
မင်္ဂလာဒုံ	စာသင်ကျောင်း၊ ဆေးကုရေးဌာန	၁၆ x ၂၄ x ၁၂	၈၅ ၆ - ၃၈	အချိုးအစား အချိုးအစား အချိုးအစား			၂၃၆၈၅၀	၃၃၆၈၅၀
ကျောက်စိမ်း	စွယ်စုံကုန်း၊ မြစ်ဖျား	၈ x ၈ x ၂၂	၄၃၈ ၈ - ၂၅၅	အချိုးအစား အချိုးအစား အချိုးအစား			၂၆၅၅၀၀	၂၆၅၅၀၀
				အချိုးအစား အချိုးအစား အချိုးအစား				
				အချိုးအစား အချိုးအစား အချိုးအစား				
				အချိုးအစား အချိုးအစား အချိုးအစား				

ရာထူး ကျေးရွာအုပ်စု စီ/ထောက်ကော်မတီ ဥက္ကဋ္ဌ အမည် ဦးစိုးကျော်စွာ
 လက်မှတ် ရက်စွဲ ၂-၂-၂၀၁၆



ပုံစံ ၈-၄ ကျေးရွာအုပ်စုစီမံကိန်းလုပ်ငန်းခွဲစွဲရေးအုပ်ကြီးသုံးစွဲ

လမ်းညွှန်ချက်။ ကျေးရွာအုပ်စုစီမံကိန်းရေးဆွဲသည့်အစည်းအဝေးတွင် ဤပုံစံအားလူထုထုတ်ဖော်ရေးပူးတွဲပါ အကျဉ်းချုပ်နှင့် ပြည့်စုံစွာဖြည့်သွင်းရမည်။ ဤပုံစံအားဖြည့်စုံစွာဖြည့်သွင်းပြီးပါက ကျေးရွာအုပ်စုစီမံကိန်းတိုက်ရောက်ရေးစီမံခန့်ခွဲမှုဦးစီးဌာနတွင် အတည်ပြုထားရမည်။ CF မှ အရက်အလက်များကို MIS သို့ ထည့်သွင်းရမည်။ ကျေးရွာအုပ်စုစီမံကိန်းအစည်းအဝေးသည် ဦးစီးဌာန၊ ဝန်ထမ်းအမည်

နေ့စွဲ ၂၀၂၂.၂.၁၀

ပြည်နယ်/တိုင်း စစ်ကွင်း/တိုင်း မြို့နယ် ပါဠိလှိုင်

စက်ဝန်းအားအမှတ်ခြစ်ပေးပါ (✓) စက်ဝန်း(၁) စက်ဝန်း(၂) စက်ဝန်း(၃) စက်ဝန်း(၄)

ကျေးရွာအုပ်စု နေရာဇယား

ကျေးရွာအမည်	ဆောင်ရွက်မည့် လုပ်ငန်းများ	အတိုင်းအတာ	ခန့်မှန်း တိုက်ရိုက်အကျိုး ခံစားခွင့်ရှိသူများ	အဆိုပြုတင်ပြသူ	ခန့်မှန်းကျန်ကျစေရိတ်			
					စီမံကိန်းမှ ထည့်ဝင်မှု	ကျေးရွာမှ ထည့်ဝင်မှု	အခြားထည့်ဝင်မှု (ခေါ်ပြုပါ) ထည့်ဝင်ငွေ အစည်/အခွံ	
ဤ:ကြာစင်:	စားစင်ကျောင်း ၂၂	၈၀' x ၂၄' x ၂၂'	၈ - ၂၀ ၂၅	အမျိုးသား အမျိုးသမီး အမျိုးသား+သမီး	၁၂၅၀၀၀၀			၁၂၅၀၀၀၀
ဤ:ကြာစင်:	ကျေးစက်ကြီးစီမံကိန်း ပာဏးကျောင်း	၁၀' x ၅၅' x ၇'	၈ - ၂၀ ၄၃၈	အမျိုးသား အမျိုးသမီး အမျိုးသား+သမီး				
ဤ:ကြာစင်:	မုက်ကျောင်း	၆၀' x ၃၀' x ၂၅'	၈ - ၂၀ ၂၂	အမျိုးသား အမျိုးသမီး အမျိုးသား+သမီး				
နေရာစင်:	စားစင်ကျောင်း အုတ်ကတိုင်း	၁၅၀' x ၅'	၈ - ၂၀ ၂၅	အမျိုးသား အမျိုးသမီး အမျိုးသား+သမီး	၁၂၅၀၀၀၀			၁၂၅၀၀၀၀
ကျောက်စိ:	မုက်ကျောင်း	၆၀' x ၃၀' x ၂၅'	၈ - ၂၀ ၂၅	အမျိုးသား အမျိုးသမီး အမျိုးသား+သမီး	၁၂၅၀၀၀၀			၁၂၅၀၀၀၀

ရာထူး ကျေးရွာအုပ်စု စီမံကိန်းစီမံကိန်းဦးစီးဌာန အမည် ဦးကျော်စွာ

လက်မှတ် ရက်စွဲ ၂၀၂၂.၂.၁၀



ပုံစံ ၀-၄ ကျေးရွာအုပ်စုစီမံကိန်းလုပ်ငန်းခွဲရွေးချယ်ခြင်းပုံစံ

လက်ညွှန်ချက် ။ ကျေးရွာအုပ်စုစီမံချက်ရေးရာဆိုင်ရာဆွဲသည့်အစည်းအဝေးတွင် ကျိပ်အားလူထုဝင်ရောက်မှု / လက်ထောက်နည်းပညာများကို၏ အကူအညီဖြင့် ပြည်ပုံရွာပြည်သွင်းရမည်။ ကျိပ်အားပြည်ပုံရွာပြည်သွင်းပြီးပါကကျေးရွာအုပ်စုဖွဲ့စည်းချက်တွင်နောက်ဆက်တွဲအဖြစ်တွင်ထားရမည်။ CF မှ အချက်အလက်များကို MIS သို့ ထည့်သွင်းရမည်။

ကျေးရွာစည်းရုံးရေးမှူး/ဝန်ထမ်းအမည် ဦးလှိုင်ဝင်း ၆၈၈၆

နေ့စွဲ ၂-၂-၂၀၁၆

ပြည်နယ်/တိုင်း စစ်ကိုင်းတိုင်း၊ မြို့နယ် ပင်လည်တူး ကော်မရှင်အဖွဲ့ဝင်(၇) ဝန်ထမ်း(၄) ကျေးရွာအုပ်စု ဇနီးမိန်းမ

ကျေးရွာအမည်	ဆောင်ရွက်မည့် လုပ်ငန်းများ	အတိုင်းအတာ	ခန့်မှန်း တိုက်ရိုက်အကျိုး ခံစားခွင့်ရှိသူများ	အဆိုပြုတင်ပြသူ	ရန်ကင်းကုန်ကျစရိတ်		စုစုပေါင်း
					စီမံကိန်းမှ ထည့်သွင်းမှု	ကျေးရွာမှ ထည့်သွင်းမှု	
ရှေးစမ်း	စာပေးကျောင်း၊ မိမိတို့ကျောင်းတိုက်	၈' x ၁၀' x ၂'	၂၂ - ၂၂၀၂၀ ၆ - ၁၅၈	ဥက္ကဋ္ဌအဖွဲ့ ဥက္ကဋ္ဌအဖွဲ့ ဥက္ကဋ္ဌအဖွဲ့	၁၂၂၀၀၀၀၀	-	၁၂၂၀၀၀၀၀
ရှေးစမ်း	ပျက်ကျောင်း	၆၀' x ၃၀' x ၅'	၈ - ၂၆၆ ၆ - ၁၅၈	ဥက္ကဋ္ဌအဖွဲ့ ဥက္ကဋ္ဌအဖွဲ့	-	-	-
အိုးပွင့်	ပျက်ကျောင်း	၅၀' x ၃၀' x ၃'	၈ - ၂၆၆ ၆ - ၁၅၈	ဥက္ကဋ္ဌအဖွဲ့ ဥက္ကဋ္ဌအဖွဲ့	၁၂၂၀၀၀၀၀	-	၁၂၂၀၀၀၀၀
ယင်ပေါင်းကျင်း	ရွာထွင်းယင်းပြုပြင်	၅၀၀၀' x ၁၀' x ၂'	၅၀ - ၂၆၆ ၆ - ၁၅၈	ဥက္ကဋ္ဌအဖွဲ့ ဥက္ကဋ္ဌအဖွဲ့	၁၂၂၀၀၀၀၀	-	၁၂၂၀၀၀၀၀

ကျေးရွာအုပ်စု စီမံကိန်းကော်မတီ ဥက္ကဋ္ဌ အမည် ဦးကျော်စွာ

လက်မှတ် ရက်စွဲ ၂-၂-၂၀၁၆



၁၃။ ပုံစံ ၈-၁၂။ အစည်းအဝေးတက်ရောက်သူစာရင်း

ပုံစံ - ၈-၁၂ - အစည်းအဝေးတက်ရောက်သူများ (FORM PC 12)

လမ်းညွှန်၊ စီမံကိန်း၊ အစည်းအဝေးအားလုံးတွင် အသုံးပြုရန်၊ လူထုစည်းရုံးရေးများက ကျေးဇူးပြု၍ ကွင်းဆင်းစဉ် စစ်ဆေး၍
 ပုံစံ ၂ စီမံကိန်းစက်ဝန်းအချိန်ဇယားပါ အစည်းအဝေးတက်ရောက် လူများစာရင်းကို ပြည့်သွင်းရန်
 စည်းရုံးရေးမှူးအမည် - **ဦးခွဲဝင်းကျော်**
 ရက်စွဲ၊ 22-1-2016

စီမံကိန်းစက်ဝန်းအမှတ်ဖြစ်ပါ (✓) စက်ဝန်း(၁)
 စက်ဝန်း(၂) စက်ဝန်း(၃) စက်ဝန်း(၄)

ပြည်နယ်/ တိုင်းဒေသကြီး: **စစ်ကိုင်း** | မြို့နယ်: **ပုသိမ်** | ကျေးရွာအုပ်စု: **ကျေးရွာ** | ကျေးရွာ: **ကျေးရွာ** | လှည်း: **ပွဲ**

အစည်းအဝေးခေါင်းစဉ်: **ဒုတိယ နှစ် စီမံကိန်း ဖိတ်ဆက်ခြင်း စာတမ်း ဝင်ရောက်ရေး ချယ်ခြင်း**

စဉ်	အမည်	ကျား (V)	မ (V)	အိမ်ထောင်စု ကိုယ်စားလှယ် (V) ^(၁)	လူမျိုး	လက်မှတ်
၁	ဦး ကိုခင်	✓		✓	ဗမာ	
၂	ဦး ကျော်စော	✓		✓	"	ကျော်စော
၃	ဦး စက်စွေ	✓		✓	"	စက်စွေ
၄	ဦး ထိုကျော်	✓		✓		ထိုကျော်
၅	ဦး မိုးမိုး	✓		✓		မိုးမိုး
၆	ဦး ခင်ကျော်	✓		✓		ခင်ကျော်
၇	ဦး မောင်မြင့်	✓		✓		မောင်မြင့်
၈	ဦး မောင်မြင့်	✓		✓		မောင်မြင့်
၉	ဦး မောင်ကျော်	✓		✓		မောင်ကျော်
၁၀	ဦး ကျော်လွင်	✓		✓		ကျော်လွင်
၁၁	ဦး ချိုလင်းမောင်	✓		✓		ချိုလင်းမောင်
၁၂	ဦး ကော်လွင်	✓		✓		ကော်လွင်
၁၃	ဦး ကျော်စော	✓		✓		ကျော်စော
၁၄	ဦး မြင့်ကျော်	✓		✓		မြင့်ကျော်
၁၅	ဦး မြင့်ကျော်	✓		✓		မြင့်ကျော်
၁၆	ဦး မြင့်ကျော်	✓		✓		မြင့်ကျော်
၁၇	ဦး မြင့်ကျော်	✓		✓		မြင့်ကျော်
၁၈	ဦး မြင့်ကျော်	✓		✓		မြင့်ကျော်
၁၉	ဦး မြင့်ကျော်	✓		✓		မြင့်ကျော်
၂၀	ဦး မြင့်ကျော်	✓		✓		မြင့်ကျော်
၂၁	ဦး မြင့်ကျော်	✓		✓		မြင့်ကျော်
၂၂	ဦး မြင့်ကျော်	✓		✓		မြင့်ကျော်
၂၃	ဦး မြင့်ကျော်	✓		✓		မြင့်ကျော်
၂၄	ဦး မြင့်ကျော်	✓		✓		မြင့်ကျော်
၂၅	ဦး မြင့်ကျော်	✓		✓		မြင့်ကျော်
၂၆	ဦး မြင့်ကျော်	✓		✓		မြင့်ကျော်
၂၇	ဦး မြင့်ကျော်	✓		✓		မြင့်ကျော်
၂၈	ဦး မြင့်ကျော်	✓		✓		မြင့်ကျော်
၂၉	ဦး မြင့်ကျော်	✓		✓		မြင့်ကျော်
၃၀	ဦး မြင့်ကျော်	✓		✓		မြင့်ကျော်

(၁) အိမ်ထောင်စုကိုယ်စားလှယ်၊ အမျိုးသား/အမျိုးသမီး အိမ်ထောင်စု တစ်ခုကို ကိုယ်စားပြုသူပညာရှင်အမှတ်ဖြစ်ပါ

မိန့်ထုတ်စု ၃၉ ကျား - ၃၃ ပေါင်း ၄၄
 မ - ၁၂



ပုံစံ - ၈-၁၂ - အစည်းအဝေးတက်ရောက်သူများ (FORM PC 12)

လမ်းညွှန်၊ စီမံကိန်း အစည်းအဝေးအားလုံးတွင် အသုံးပြုရန်၊ လူထုစည်းရုံးရေးမှူးက ကျေးဇူးပြု၍ ကွင်းဆင်းစဉ် စစ်ဆေး၍ ပုံစံ ၂ စီမံကိန်းစက်ဝန်းအချိန်ဇယားပါ အစည်းအဝေးတက်ရောက် သူများစာရင်းကို ဖြည့်သွင်းရန် စည်းရုံးရေးမှူးအမည်

ရက်စွဲ 22-1-2016

စီမံကိန်းစက်ဝန်းအမှတ်ဖြစ်ပါ (V)
 စက်ဝန်း(၂) စက်ဝန်း(၃) စက်ဝန်း(၄) စက်ဝန်း(၁)

ပြည်နယ်/ ဝိုင်းဒေသကြီး ပြို့နယ် ကျေးရွာအုပ်စု ကျေးရွာ

မလဘိုဘူမိ နေအိမ်မျိုး

လွှဲပြောင်းမှု

အစည်းအဝေးခေါင်းစဉ်						
စဉ်	အမည်	ကျား (V)	မ (V)	အိမ်ထောင်စုကိုယ်စားလှယ် (V) ^(၁)	လူမျိုး	လက်မှတ်
၂၈	ဦးညွန့်ထွန်း	✓		✓		
၂၉	ဦးစောစိန်	✓		✓		
၃၀	ဦးကျော်သူ	✓		✓		
၃၁	ဦးကျော်လွင်	✓		✓		
၃၂	ဦးတင်မိုး	✓		✓		
၃၃	ဦးမလင်း		✓	✓		
၃၄	ဦးစောစိန်	✓		✓		
၃၅	ဦးကျော်စွာ		✓	✓		
၃၆	ဦးကျော်စွာ		✓	✓		
၃၇	ဦးကျော်စွာ		✓	✓		
၃၈	ဦးကျော်စွာ		✓	✓		
၃၉	ဦးကျော်စွာ		✓	✓		
၄၀	ဦးကျော်စွာ		✓	✓		
၄၁	ဦးကျော်စွာ		✓	✓		
၄၂	ဦးကျော်စွာ		✓	✓		
၄၃	ဦးကျော်စွာ		✓	✓		
၄၄	ဦးကျော်စွာ		✓	✓		
၄၅	ဦးကျော်စွာ	✓		✓		

(၁) အိမ်ထောင်စုကိုယ်စားလှယ်အဖြစ် အမျိုးသား/အမျိုးသမီး အိမ်ထောင်စု တစ်စုကို ကိုယ်စားပြုသူမည်သူမဆို အမှတ်ဖြစ်ပါ။



ပုံစံ - ၈-၁၂ - အစည်းအဝေးတက်ရောက်သူများ (FORM PC 12)

လမ်းညွှန်၊ စီမံကိန်း အစည်းအဝေးအားလုံးတွင် အသုံးပြုရန်၊ လူထုစည်းရုံးရေးမှူးက ကျေးဇူးပြု၍ ကွင်းဆင်းစဉ် စစ်ဆေး၍ ပုံစံ ၂ စီမံကိန်းစက်ဝန်းအဖိုင်နံပါတ်အရ အစည်းအဝေးတက်ရောက် သူများစာရင်းကို ဖြည့်သွင်းရန်
 စည်းရုံးရေးမှူးအမည် - **ဦးစိုးစွန်း**၊ **ကျေးဇူး**
 ရက်စွဲ၊ 23.1.2016
 စီမံကိန်းစက်ဝန်းအမှတ်ဖြစ်ပါ (V) စက်ဝန်း(၂) စက်ဝန်း(၃) စက်ဝန်း(၄) စက်ဝန်း(၁)

ပြည်နယ်/ တိုင်းဒေသကြီး: **စစ်ကိုင်း**၊ ဦးနုနယ်: **ပဇာနည်ကျွန်း**၊ ကျေးရွာအုပ်စု: **ချောင်းဖျား**၊ ကျေးရွာ: **လှည်းပွဲ**

စဉ်	အမည်	ကျား (V)	မ (V)	အိမ်ထောင်စုကိုယ်စားလှယ် (V) ^(၁)	လူမျိုး	လက်မှတ်
၁	ဦးကျော်မောင်	✓	✓	✓	ဗမာ	ကျော်မောင်
၂	ဦးစက်စွန်း	✓	✓	✓	"	စက်စွန်း
၃	ဦးကျော်စွန်း	✓	✓	✓		ကျော်စွန်း
၄	ဦးကျော်စွန်း	✓	✓	✓		ကျော်စွန်း
၅	ဦးကျော်စွန်း	✓	✓	✓		ကျော်စွန်း
၆	ဦးကျော်စွန်း	✓	✓	✓		ကျော်စွန်း
၇	ဦးကျော်စွန်း	✓	✓	✓		ကျော်စွန်း
၈	ဦးကျော်စွန်း	✓	✓	✓		ကျော်စွန်း
၉	ဦးကျော်စွန်း	✓	✓	✓		ကျော်စွန်း
၁၀	ဦးကျော်စွန်း	✓	✓	✓		ကျော်စွန်း
၁၁	ဦးကျော်စွန်း	✓	✓	✓		ကျော်စွန်း
၁၂	ဦးကျော်စွန်း	✓	✓	✓		ကျော်စွန်း
၁၃	ဦးကျော်စွန်း	✓	✓	✓		ကျော်စွန်း
၁၄	ဦးကျော်စွန်း	✓	✓	✓		ကျော်စွန်း
၁၅	ဦးကျော်စွန်း	✓	✓	✓		ကျော်စွန်း
၁၆	ဦးကျော်စွန်း	✓	✓	✓		ကျော်စွန်း
၁၇	ဦးကျော်စွန်း	✓	✓	✓		ကျော်စွန်း
၁၈	ဦးကျော်စွန်း	✓	✓	✓		ကျော်စွန်း
၁၉	ဦးကျော်စွန်း	✓	✓	✓		ကျော်စွန်း
၂၀	ဦးကျော်စွန်း	✓	✓	✓		ကျော်စွန်း
၂၁	ဦးကျော်စွန်း	✓	✓	✓		ကျော်စွန်း
၂၂	ဦးကျော်စွန်း	✓	✓	✓		ကျော်စွန်း
၂၃	ဦးကျော်စွန်း	✓	✓	✓		ကျော်စွန်း
၂၄	ဦးကျော်စွန်း	✓	✓	✓		ကျော်စွန်း
၂၅	ဦးကျော်စွန်း	✓	✓	✓		ကျော်စွန်း
၂၆	ဦးကျော်စွန်း	✓	✓	✓		ကျော်စွန်း
၂၇	ဦးကျော်စွန်း	✓	✓	✓		ကျော်စွန်း

(၁) အိမ်ထောင်စုကိုယ်စားလှယ်ဖြစ်ရန်မလိုပါ။ အမျိုးသား/အမျိုးသမီး အိမ်ထောင်စု တစ်စုကို ကိုယ်စားပြုသူမည်သူမဆို အမှတ်ဖြစ်ပါ။

အိမ်ထောင်စု: **၃၈**၊ ကျား: **၃၀**၊ မောင့်: **၆၂**
 မ: **၈**၊ ဘုရား: **၁၂**



ပုံစံ - ၈-၁၂ - အစည်းအဝေးတက်ရောက်သူများ (FORM PC 12)

လမ်းညွှန်၊ စီမံကိန်း၊ အစည်းအဝေးအားလုံးတွင် အသုံးပြုရန် လူထုစည်းရုံးရေးမှူးက ကျေးဇူးပြု၍ ကွင်းဆင်းစဉ် စစ်ဆေး၍ ပုံစံ ၂ စီမံကိန်းစက်ဝန်းအချိန်ယူထားပါ။ အစည်းအဝေးတက်ရောက် သူများစာရင်းကို ပြည့်သွင်းရန် စည်းရုံးရေးမှူးအမည် - **ဦးစိုးအေး** ကော့စ်

ရက်စွဲ။ 23-1-2016

စီမံကိန်းစက်ဝန်းအမှတ်ဖြစ်ပါ (✓) စက်ဝန်း(၁)

←စက်ဝန်း(၂) စက်ဝန်း(၃) စက်ဝန်း(၄)

မြို့နယ်/ ဝိုင်းဒေသကြီး: **စစ်ကိုင်း** မြို့နယ်: **ပုသိမ်** ကျေးရွာအုပ်စု: **ဒေသနာ** ကျေးရွာ: **မုတ်** နည်းဗျ: **မုတ်**

အစည်းအဝေးခေါင်းစဉ်။ **ကော်မတီဖွဲ့စည်းခြင်းနှင့် ဦးစားပေးလုပ်ငန်းရွေးချယ်ခြင်း**

စဉ်	အမည်	ကျား (✓)	မ (✓)	အိမ်ထောင်စုကော်မတီလှုပ်ရှားမှု (✓) ^(၁)	လူမျိုး	လက်မှတ်
၂၈	ဦးညွှန်ဝင်း	✓		✓		
၂၉	ဦးမောင်ဆင်	✓		✓		
၃၀	ဦးကျော်စွာ	✓		✓		
၃၁	ဦးကျော်လင်းစိုး	✓		✓		
၃၂	ဦးစိုးစိုး	✓		✓		
၃၃	ဒေါ်မလင်း		✓	✓		
၃၄	ဦးမောင်စိုး	✓		✓		
၃၅	ဒေါ်စာသိဒ္ဓိ		✓	✓		
၃၆	ဒေါ်စာသိဒ္ဓိ		✓	✓		
၃၇	ဒေါ်စာသိဒ္ဓိ		✓	✓		
၃၈	ဒေါ်စာသိဒ္ဓိ		✓	✓		
၃၉	ဒေါ်စာသိဒ္ဓိ		✓	✓		
၄၀	ဒေါ်စာသိဒ္ဓိ		✓	✓		
၄၁	ဒေါ်စာသိဒ္ဓိ		✓	✓		
၄၂	ဒေါ်စာသိဒ္ဓိ		✓	✓		
၄၃	ဒေါ်စာသိဒ္ဓိ		✓	✓		
၄၄	ဒေါ်စာသိဒ္ဓိ		✓	✓		
၄၅	ဒေါ်စာသိဒ္ဓိ		✓	✓		
၄၆	ဒေါ်စာသိဒ္ဓိ		✓	✓		
၄၇	ဒေါ်စာသိဒ္ဓိ		✓	✓		
၄၈	ဒေါ်စာသိဒ္ဓိ		✓	✓		
၄၉	ဒေါ်စာသိဒ္ဓိ		✓	✓		
၅၀	ဒေါ်စာသိဒ္ဓိ		✓	✓		
၅၁	ဒေါ်စာသိဒ္ဓိ		✓	✓		
၅၂	ဒေါ်စာသိဒ္ဓိ		✓	✓		
၅၃	ဒေါ်စာသိဒ္ဓိ		✓	✓		
၅၄	ဒေါ်စာသိဒ္ဓိ		✓	✓		
၅၅	ဒေါ်စာသိဒ္ဓိ		✓	✓		
၅၆	ဒေါ်စာသိဒ္ဓိ		✓	✓		
၅၇	ဒေါ်စာသိဒ္ဓိ		✓	✓		
၅၈	ဒေါ်စာသိဒ္ဓိ		✓	✓		
၅၉	ဒေါ်စာသိဒ္ဓိ		✓	✓		
၆၀	ဒေါ်စာသိဒ္ဓိ		✓	✓		

(၁) အိမ်ထောင်စုကော်မတီဖြစ်ရန်မလိုပါ။ အမျိုးသား/အမျိုးသမီး အိမ်ထောင်စု တစ်စုကို ကိုယ်စားပြုသူပုဂ္ဂိုလ်တစ်ဦးအဖြစ်အမှတ်ဖြစ်ပါ။



၁၄။ အစည်းအဝေး မှတ်တမ်းများ



လူထုထုတ်ပြန်ကိန်း

စစ်ကိုင်းတိုင်းဒေသကြီးပင်လည်ဘူးမြို့နယ်

ကျေးရွာအစည်းအဝေးမှတ်တမ်း

ကျေးရွာ... လှဦးရွာ

ကျေးရွာအုပ်စု... အောင်စု

အစည်းအဝေးပြုလုပ်သည့်နေရာ... ၁၃၆/၂၆၊ ကျေးရွာ၊ ရေပုံ

အစည်းအဝေးပြုလုပ်သည့်နေ့ရက်... 22. 1. 20. 16

အစည်းအဝေးပြုလုပ်သည့်အကြောင်းအရာ... ဒုတိယအကြိမ် စီမံကိန်း၊ ဖိတ်ခေါ်မှု နှင့်

စေတနာ့ဝန်ထမ်းရွေးချယ်ခြင်း

အစည်းအဝေးတက်ရောက်သူဦးရေ..... ကျား (၃၂) ဦး၊ မ (၁၂) ဦး = (၄၄) ဦး

ဆွေးနွေးချက်များ

ဆွေးနွေးချက် (၁) မထာပ စီမံကိန်း နှင့် ဒုတိယ အကြိမ် စီမံကိန်း ၏ ကမ္ဘာ့ဗဟိုကော်မရှင်၊
များပြားပေးခြင်း၊ အားပေးခြင်း - စေတနာ့ဝန်ထမ်းရွေးချယ်မှု ဖွံ့ဖြိုးရေး
ဗဟိုကော်မရှင်၏ အမိန့်

ဆွေးနွေးချက် (၂) စေတနာ့ဝန်ထမ်း ကျား ရွေးချယ်ခံရသူများ၊ မြေးဆွေးနွေးခြင်း၊
စာအုပ်အားပေးခြင်း၊ မြို့အောက်ရှိ မြို့အောက်ရှိ မြို့အောက်ရှိ မြို့အောက်ရှိ
ပုဂ္ဂိုလ်များ၏ အကျိုးအမြတ်ကို စောင့်ရှောက်ခြင်း၊
အားပေးခြင်း၊ စေတနာ့ဝန်ထမ်းရွေးချယ်မှု ဖွံ့ဖြိုးရေး
ဗဟိုကော်မရှင်၏ အမိန့်အရ စေတနာ့ဝန်ထမ်းရွေးချယ်မှု ဖွံ့ဖြိုးရေး
ဗဟိုကော်မရှင်၏ အမိန့်အရ စေတနာ့ဝန်ထမ်းရွေးချယ်မှု ဖွံ့ဖြိုးရေး



ဆုံးဖြတ်ချက်များ

ဆုံးဖြတ်ချက်(၁) စီမံခန့်ခွဲရေး နယ်လုံး နှစ်စဉ် ဖွဲ့စည်းပုံကရ ဦးစားပေးလုပ်ငန်းများ၊
စက်မှုဝန်ထမ်းများ ယူဆောင်ရွေးချက်များ၊ ကဏ္ဍ: ကစားဝန်ထမ်း ကမ္ဘာ့ဘဏ္ဍီ
များ ပူးပေါင်း ဟောပြော

ဆုံးဖြတ်ချက်(၂) စေတနာ့ဝန်ထမ်းများ နှစ်စဉ် လုပ်ငန်း နှစ်စဉ် သွားနိုင်စေရန်
သူများကို ရွေးချယ်ရန်

သဘောတူညီချက်များ

- (၁) စေတနာ့ဝန်ထမ်း ကမ္ဘာ့ဘဏ္ဍီ: က: ဦး မိုးကျော်လှ ရွေးချယ်ဖို့၊
ကမ္ဘာ့ဘဏ္ဍီ: က: ဘာဝန်ထမ်းလုပ် လို ရွေးချယ်ရန် ဆုံးဖြတ်ချက်
- (၂)
- (၃)

(မှတ်တမ်းတင်)



လူထုတိုးမြှင့်ရေးဦးစီးဌာန

စစ်ကိုင်းတိုင်းဒေသကြီးပစ်လည်ဘူးမြို့နယ်

ကျေးရွာအစည်းအဝေးမှတ်တမ်း

ကျေးရွာ..... လှည်းပွဲ.....

ကျေးရွာအုပ်စု..... နောက်ကျေး.....

အစည်းအဝေးပြုလုပ်သည့်နေရာ..... ဘုရားဇော်ကျောင်း၊ ၂၀၇၀

အစည်းအဝေးပြုလုပ်သည့်နေ့ရက်..... ၂၀၁၆. ၁၀. ၂၀

အစည်းအဝေးပြုလုပ်သည့်အကြောင်းအရာ..... ကော်မတီဖွဲ့စည်းခြင်းနှင့် ဦးစားပေး

..... လုပ်ငန်းစဉ်များ စတင်ခြင်း

အစည်းအဝေးတက်ရောက်သူဦးရေ ကျား (၃၀) ဦး၊ မ (၁၂) ဦး = (၄၂) ဦး

ဆွေးနွေးချက်များ။

ဆွေးနွေးချက် (၁) ကော်မတီဖွဲ့စည်းရေးအဖွဲ့ဝင်များ ဦးစားပေး ဦးစားပေး စီမံကိန်းများ စတင်လုပ်ဆောင်ခြင်း၊ စတင်လုပ်ဆောင်မှုများ စတင်လုပ်ဆောင်ခြင်း

ဆွေးနွေးချက် (၂) စီမံကိန်းလုပ်ငန်းစဉ်များ ကော်မတီဖွဲ့စည်းရေးအဖွဲ့ဝင်များ စတင်လုပ်ဆောင်ခြင်း၊ စတင်လုပ်ဆောင်မှုများ စတင်လုပ်ဆောင်ခြင်း



ဆုံးဖြတ်ချက်များ။

ဆုံးဖြတ်ချက်(၁) ကော်မတီကား ပရိယာယ် နှင့် စည်းမျဉ်း ဖြစ် ဖျားစွာ ခြိ/ဆောင်ရွက်
လက်ရှိ ဥပဒေ ခြိ ကံဖြစ် ကား ဆက်လက်ထား၍ ရန်သူတောဝေ့ ခြိ

ဆုံးဖြတ်ချက်(၂) စီမံကိန်း လက်ခံခြင်း ခြိ ခြားချုပ်ချုပ်စွာ စာအုပ်ကျောင်း ပြုပြင်
ဆေးသုတ် ၊ ပျက်စီးကျက် ခြိ ခြားလက်ခံခြင်း ခြိ ခြားစားပေး
ကံဖြစ်ရွေးချယ် ဆုံးဖြတ်ခြင်း သည်။

သဘောတူညီချက်များ။

- (၁) ကော်မတီကား ၊ ဖျားစွာ ခြိ ခြားချုပ်ချုပ်စွာ ၊ ဆေးစား ခြိ ခြားစားပေး
- (၂) ခြားချုပ်ချုပ်စွာ ၊ စီမံကိန်း ၊ လက်ခံခြင်း ၊ စွမ်းပါဝင်ဆောင်ရွက်ခြင်း
- (၃)

(မှတ်တမ်းတင်)



၁၆။ကျေးရွာဖွံ့ဖြိုးရေးစီမံချက်အရည်အသွေးထိန်းချုပ်မှု (Checklist for VDP)

ထိန်းချုပ်သူ-

ရက်စွဲ-

ရွာ-
မြို့နယ်-

VDP ရက်စွဲ-
ကျေးရွာအုပ်စု-

(၁) VDP စာရွက်စာတမ်းပြီးဆုံးမှုကို စစ်ဆေးပါ။ (OM အရ)

- မျက်နှာဖုံး (အဖုံး)
- မာတိကာ
- ကျေးရွာအခြေခံ Data
- PSA အကျဉ်းချုပ်နှင့် PRA လုပ်ငန်းစဉ်
- အမျိုးသား/အမျိုးသမီးအဖွဲ့များ၏ အခက်အခဲများ
- ကျေးရွာမျှော်မှန်းချက် (ဆွေးနွေးချက်ရလဒ်)
- အမျိုးသား/အမျိုးသမီးအဖွဲ့များသဘောတူထားသည့် နောင်လေးနှစ်အတွက် ဦးစားပေးလုပ်ငန်းများစာရင်း (အခြေခံအဆောက်အအုံ၊အသက်မွေးမှု၊ ပညာရေး၊ လူမှုရေးထိန်းသိမ်းမှု....)

နောက်ဆက်တွဲများ-

- လူမှုရေးအကဲဖြတ်မှု စာရွက်စာတမ်းခါတ်ပုံနှင့် PRA လုပ်ငန်းစဉ် (ဖြစ်နိုင်လျှင်)၊ မြေပုံများ ပါရမည်၊ စည်းစိမ်ပိုင်ဆိုင်မှုအဆင့်၊ venn ပုံ...
- ကျေးရွာစီမံကိန်းရေးဆွဲရေးအစည်းအဝေးမိတ္တူ
- ကျေးရွာ၏အချက်အလက် (PC 1 ပုံစံ)
- ကျေးရွာမျှော်မှန်းချက်

(၂) လူမှုရေးအကဲဖြတ်မှုအရည်အသွေးနှင့် VDP စစ်ဆေးပါ။

- VDP တွင်ပါဝင်သောဦးရေ (အမျိုးသား/အမျိုးသမီး)- |
- လူမှုရေးအကဲဖြတ်မှုအရည်အသွေးနှင့် VDP အတွက် ရက်ပေါင်း-
- PRA ပစ္စည်းများ အသုံးပြုသည့် အရေအတွက်-
- ပါဝင်သောဦးရေနှင့် လုပ်ငန်းများ မှတ်တမ်းတင်ခြင်း (အစည်းအဝေးမှတ်တမ်း၊ အဖွဲ့ခါတ်ပုံ၊ တိုင်းရင်းသားအနည်းစုနှင့် ထိခိုက်လွယ်သော အဖွဲ့များ)
 - အလွန်ကောင်း
 - ကောင်း
 - ညံ့
- လုပ်ငန်းများ မှတ်တမ်းတင်ခြင်းနှင့် အမျိုးသမီးအဖွဲ့အစည်းအဝေး၏ရလဒ် အားခွဲခြားပေးထားသလား။
 - ရှိ
 - မရှိ
- စီမံကိန်းအရေအတွက် (အမျိုးသား/အမျိုးသမီးရွေးချယ်မှုအရေအတွက်)- |
- PRAနှင့်သက်ဆိုင်သောအခြား စီမံကိန်းအရေအတွက် (အမျိုးသား/အမျိုးသမီးရွေးချယ်မှုအရေအတွက်)- |