

ပြည်ထောင်စုသမ္မတ မြန်မာနိုင်ငံတော် အစိုးရ
စိုက်ပျိုးရေး၊ မွေးမြူရေး၊ နှင့် ဆည်မြောင်း ဝန်ကြီးဌာန
ကျေးလက်ဒေသဖွံ့ဖြိုးတိုးတက်ရေး ဦးစီးဌာန
ပင်လည်ဘူးမြို့နယ်



လူထုဗဟိုပြုစီမံကိန်း
National Community Driven Development Project
(NCDDP)



ကျေးရွာဖွံ့ဖြိုးရေးအစီအစဉ်
Village Development Plan (VDP)
ကြီးကြောင်း ကျေးရွာ ၊ နောင်မူးကျေးရွာအုပ်စု

၂၀၁၆ ခုနှစ်

ပင်လည်ဘူးမြို့



ဇာတိကာ

၁။ ပင်လည်ဘူးမြို့နယ် မြေပုံ.....2

၂။ နောင်မှူး အုပ်စုမြေပုံ 3

၃။ ကျေးရွာအုပ်စုတွင်ပါဝင်သော ကျေးရွာစာရင်းများ..... 4

၄။ ကျေးရွာအခြေခံအချက်အလက်များ 4

၅။ လူထုပူးပေါင်းပါဝင်သော လူမှုဆန်းစစ်ခြင်းနှင့် အကဲဖြတ်ခြင်းလုပ်ငန်းစဉ် (PSA/PRA) အကျဉ်းချုပ်ဇယား5

၆။ ကျေးရွာဖွံ့ဖြိုးရေးအစီအစဉ်အတွက်အသုံးပြုခဲ့သော PRA tools များနှင့်တစ်ခုချင်းစီအတွက်သုံးသပ် ချက်များ.7

၇။ ကော်မတီဝင်များရွေးချယ်ခြင်းနှင့်ကျေးရွာဖွံ့ဖြိုးရေးအစီအစဉ်ဆောင်ရွက်မှုမှတ်တမ်းဓါတ်ပုံများ..... 29

၈။ ကော်မတီဝင်များစာရင်း..... 34

၉။ ပုံစံ ၈-၁။ ကျေးရွာအချက်အလက် 35

၁၀။ ပုံစံ ၈-၂။ စီမံကိန်းစက်ဝန်းအချိန်ဇယား 37

၁၁။ ပုံစံ ၈-၃။ ကျေးရွာဖွံ့ဖြိုးရေး ဦးစားပေးအစီအစဉ် 39

၁၂။ ပုံစံ ၈-၄။ ကျေးရွာဖွံ့ဖြိုးရေးစီမံကိန်းလုပ်ငန်းခွဲရွေးချယ်ခြင်းပုံစံ 43

၁၃။ ပုံစံ ၈-၅။ အစည်းအဝေးတက်ရောက်သူစာရင်း 48

၁၄။ အစည်းအဝေး မှတ်တမ်းများ 54

၁၅။ ကဏ္ဍအလိုက် အခက်အခဲမှတ်တမ်း..... 58

၁၆။ ကျေးရွာဖွံ့ဖြိုးရေးစီမံချက်အရည်အသွေးထိန်းချုပ်မှု (Checklist for VDP)..... 59



၁။ ပင်လည်ဘူးမြို့နယ် မြေပုံ

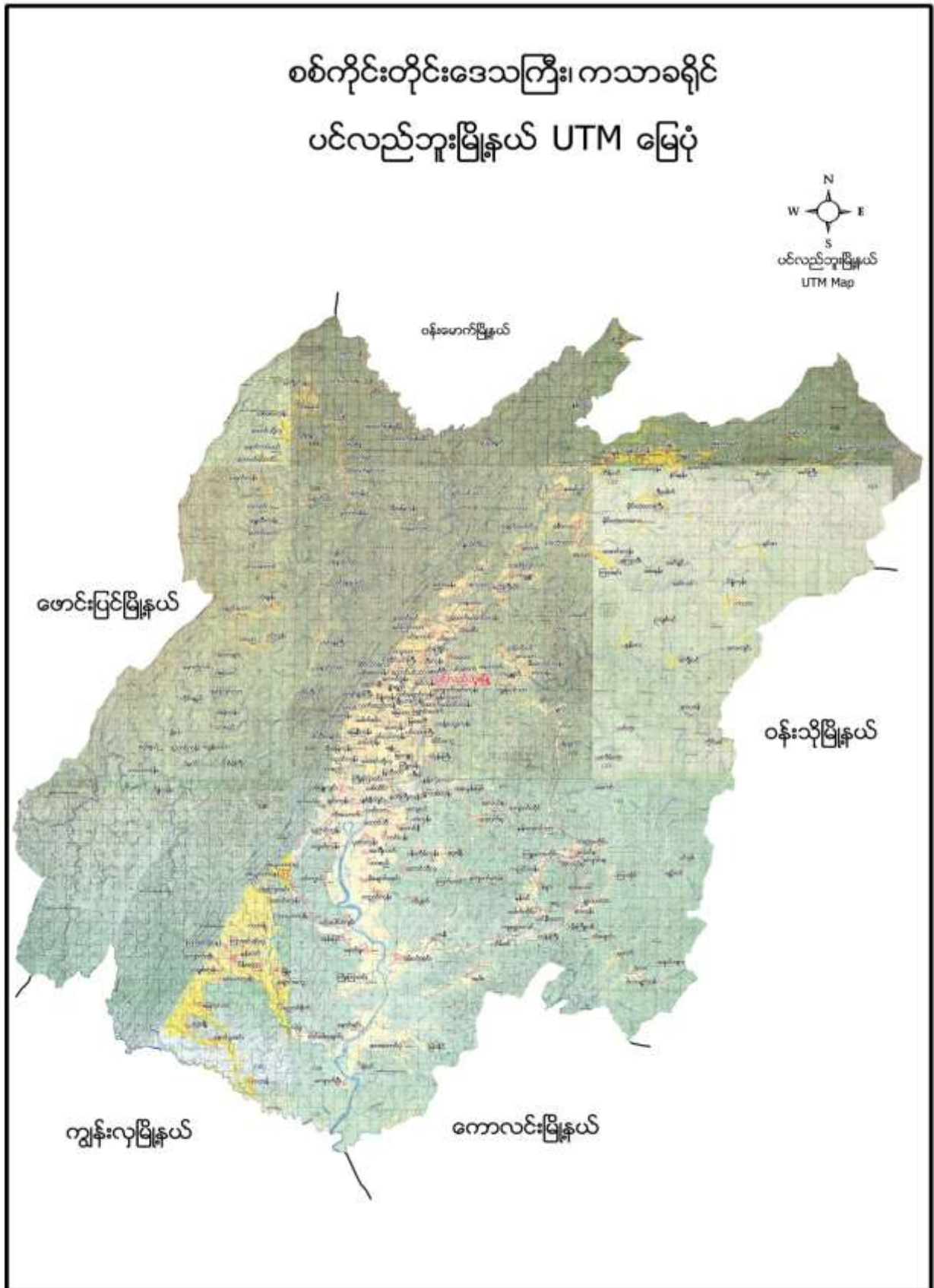



၂။ နောင်မူး အုပ်စုမြေပုံ

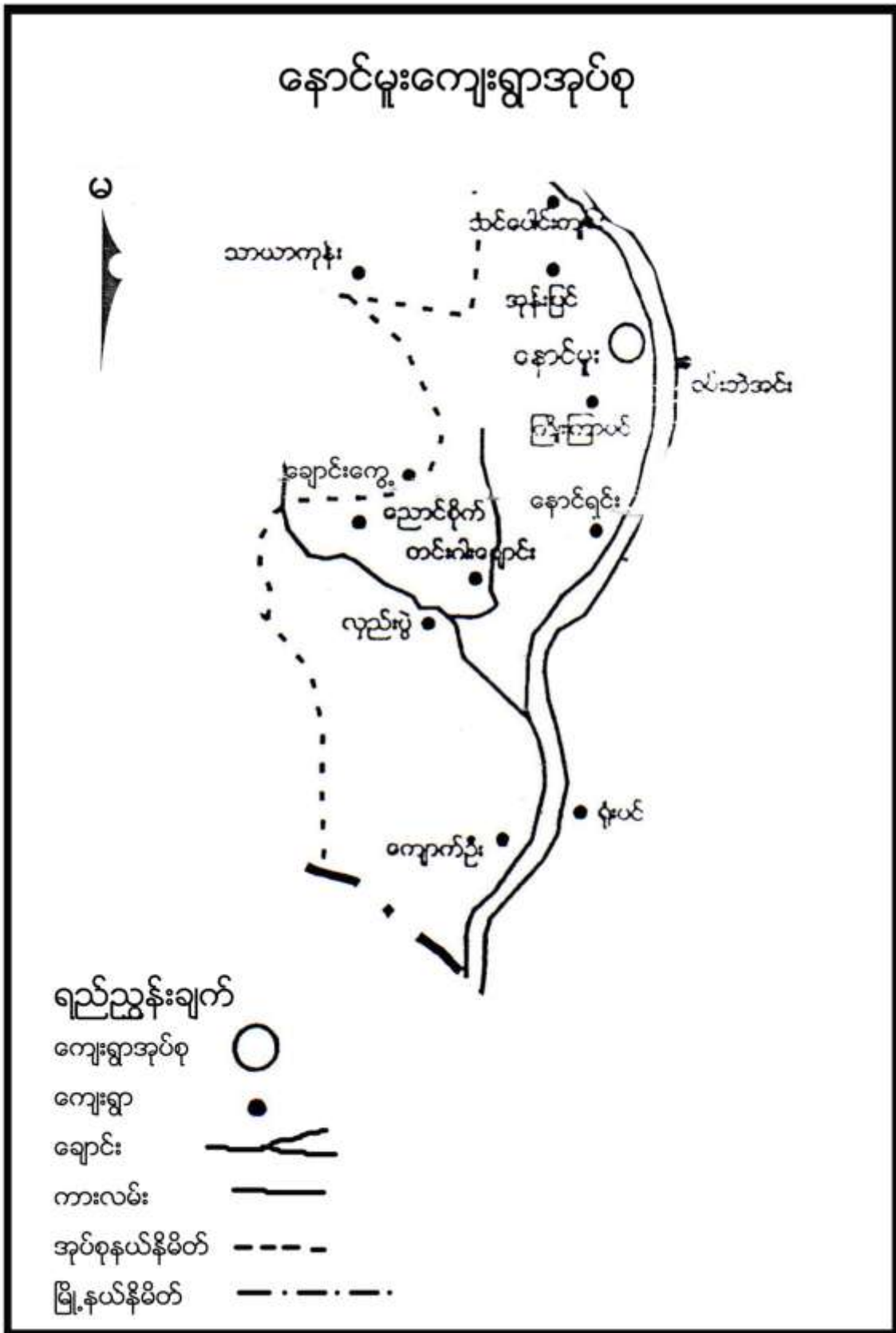



၃။ ကျေးရွာအုပ်စုတွင်ပါဝင်သော ကျေးရွာစာရင်းများ

နောင်မူး၊ ညောင်စိုက်၊ အုန်းပြင်၊ သင်ပေါင်းကျင်း၊ ကြိုးကြာဝင်း၊ နောင်ရင်း၊ ကျောက်ဦး၊ တင်းဝါးချောင်း၊ လှည်းပွဲ၊ ကျေးရွာတို့ဖြစ်ပါသည်။

၄။ ကျေးရွာအခြေခံအချက်အလက်များ

၁။ ကျေးရွာသမိုင်းအကျဉ်း

ကြိုးကြာဝင်းကျေးရွာကို အိမ်ခြေ၃အိမ်ထောင်ဖြင့် စတင်တည်ထောင်ခဲ့ပါသည်။၁၃၂၄ ခုနှစ်တွင် အိမ်ခြေ ၂၀ခန့်ရှိခဲ့ပါသည်။၁၉၆၄ ခုနှစ်တွင် ကွန်မြူနစ်ကြီးစိုး၍ နောင်မူးကျေးရွာသို့ ပြောင်းရွှေ့နေထိုင်ခဲ့ရပါသည်။

၁၉၆၆ ခုနှစ်မှ ကြိုးကြာဝင်းကျေးရွာသို့ ပြန်လည်ပြောင်းရွှေ့နေထိုင်ခဲ့ရပါသည်။ ၂၀၀၂ ခုနှစ်တွင် တွဲဖက် မူလတန်းကျောင်း ရှိလာပြီး ယခုအခါ မူလတန်းကျောင်း အဖြစ်တိုးမြှင့် ဖွင့်လှစ်နိုင်ခဲ့ပါသည်။

လမ်းပန်းဆက်သွယ်ရေးတွင် ပင်လည်ဘေးမြို့နှင့် ၂၂ မိုင်ကျော်ခန့် ကွာဝေးပါသည်။

ထူးခြားဖြစ်စဉ်

မရှိပါ။

၂။ လူနည်းစုလူမျိုးစုအိမ်ထောင်စု

မရှိပါ

၃။ ကျေးရွာအတွင်းရှိ စုစုပေါင်းအိမ်ထောင်စု

အမျိုးအစား	အိမ်ထောင်စု	ကျား	မ	စုစုပေါင်း
ဗမာ	၉၆	၇၂	၂၄	၉၆

၄။ ထိခိုက်လွယ်အုပ်စု

ထိခိုက်လွယ်အုပ်စု	အိမ်ထောင်စု	ကျား	မ	စုစုပေါင်း
သက်ကြီး	၁၅	၁၁	၇	၁၈
မြေယာမဲ့	၂၆	၂၃	၈	၃၁
မသန်စွမ်း				



၅။ အဓိကစီးပွားရေးလုပ်ငန်းများ

စိုက်ပျိုးရေး	မွေးမြူရေး	အသေးစားစီးပွားရေး	အခြား
စပါး	ကျွဲ	စပါးအရောင်းအဝယ်	
နှမ်းစိုက်	နွား	နှမ်းအရောင်းအဝယ်	
ဆင်ခရမ်းချဉ်သီး	ဝက်	ကုန်သွယ်ရေးရောင်း	
-သခွား	ကြက်		
ချဉ်ပေါင်			

၆။ ကျေးရွာအတွင်းအဓိက ပိုင်ဆိုင်မှုများ

ကျေးရွာပိုင်ဆိုင်မှုများ	စိုက်ပျိုးမြေ	စားကျက်မြေ	သစ်တောမြေ	သဲ/ကျောက်ရရှိမှု	ရေတွင်း/ရေကန်	စက်ရေတွင်း
အရေအတွက်	၃၀၀ ဧက	၂၀ ဧက	၃၀ ဧက	မရှိ	၈	၁
ကျေးရွာပိုင်ဆိုင်မှုများ	ကား	ထော်လာဂျီ	စပါးကြိတ်စက်	ခြွေလှေ့စက်	အသေးစားဆည်	ဈေးဆိုင်
အရေအတွက်	၂	၃	-	-	-	၇

၇။ ကျေးရွာအတွင်းအခြားပိုင်ဆိုင်မှုများ

ကျေးရွာပိုင်ဆိုင်မှုများ	ရေတင်စက်	လယ်ထွန်စက်	ထွန်ထယ်	ကျွဲ	နွား
အရေအတွက်	၂၀	-	၈၀	၃၀၀	၅၀
ကျေးရွာပိုင်ဆိုင်မှုများ	ဝက်	ဆိုင်ကယ်	ကျွမ်းကျင်လုပ်သား	လုပ်သား	
အရေအတွက်	၁၀၀	၇၀	-	၅၀	

၈။ အခြားကျေးရွာရှိအသုံးပြုနိုင်သော အရင်းအမြစ်/အချက်အလက်များ

အရင်းအမြစ်	ဆေးခန်း	အ.လ.က/အ.ထ.က	ဈေး	ကျွမ်းကျင်လုပ်သား	လုပ်သား	မြေတူးစက်	လမ်းကြိတ်စက်
အရေအတွက်	၁	၁	-	၅	၃၀	-	-

၅။ လူထုပူးပေါင်းပါဝင်သော လူမှုဆန်းစစ်ခြင်းနှင့် အကဲဖြတ်ခြင်းလုပ်ငန်းစဉ် (PSA/PRA)

အကျဉ်းချုပ်ဇယား

စဉ်	အကြောင်းအရာ	ရက်စွဲ	ဦးတည်အုပ်စု	တက်ရောက်သူ			အဓိက ဆွေးနွေးချက်များ
				ကျား	မ	ပေါင်း	



၁	လူမှုစီးပွားအဆင့် သတ်မှတ်ခြင်း(We alth Ranking)	၉-၁-၀၆	ချမ်းသာ၊ အလယ်အ လတ်၊ နွမ်းပါး၊ အလွန်နွမ်းပါးအုပ်စု များ	၃၈	၂၅	၆၃	ကျေးရွာလူမှုစီးပွားအုပ်စုများခွဲခြာ သတ်မှတ်နိုင်ရေးအတွက် အခြေခံစံနှုန်းများ သတ်မှတ်ခြင်း၊ ကျေးရွာသားများနှင့် အများသဘောတူ ခွဲခြားသတ်မှတ်ခြင်း
၂	ရာသီခွင်ပြပြက္ခဒိန် (Seasonal Calendar)	၉-၁-၀၆	ကော်မတီဝင်၊ အမျိုးသမီး၊ အမျိုးသားများ	၇	၉	၁၆	ရာသီဥတု၊ စိုက်ပျိုးသီးနှံများ၊ လယ်ယာလုပ်ငန်းများ၊ နေ့စားလုပ်ငန်းများ၊ မွေးမြူရေးလုပ်ငန်းများ၊ ဝမ်းစာဖူလုံမှု နှင့် ပွဲတော်များ
၃	ကျေးရွာလူမှုရေးပြ၊ သယံဇာတပြမြေပုံ (Social Map/ Resource Map)	၉-၁-၀၆	ရပ်မိရပ်ဖ၊ ကော်မတီဝင်များ	၉	၁၂	၂၁	အိမ်အမျိုးအစားများ၊ အခြေခံအဆောက်အအုံများ၊ လမ်း ပန်းဆက်သွယ်ရေးအခြေအနေ လယ်ယာမြေများ၊ မြစ်ချောင်းများ၊ ရေတွင်း ရေကန်များ၊ သစ်တောများ
၄	ပြဿနာသစ်ပင် (Problem Tree)	၉-၁-၀၆	အမျိုးသားများကော် မတီဝင်များ	၁၃	-	၁၃	ဆွေးနွေးထားသော အခြေခံအဆောက်အအုံ များနှင့် သက်မွေးဝမ်းကျောင်းလုပ်ငန်းမျ ားကျန်းမာရေးပညာရေး။
၅	ပြဿနာသစ်ပင် (Problem Tree)	၉-၁-၀၆	အမျိုးသမီးများ	-	၁၁	၁၁	ဆွေးနွေးထားသော အခြေခံအဆောက်အအုံ များနှင့် သက်မွေးဝမ်းကျောင်းလုပ်ငန်းမျ ား
၆	ကျေးရွာ၏ (၅)နှစ်စာ ဦးစားပေးအစီအစဉ် ပြ ဇယား(Metric Ranking)	၉-၁-၀၆	အမျိုးသားအုပ်စု၊ အ မျိုးသမီးအုပ်စု၊ လူင ယ်အုပ်စု၊ ရပ်မိရပ်ဖအုပ်စု	၃၉	၂၇	၆၆	အကျိုးပြုဦးရေ၊ အကျိုးခံစားခွင့် နှင့် အဓိက လိုအပ်ချက်များပေါ် မူတည်၍ ဆုံးဖြတ်သည်။
၇	အဖွဲ့အစည်းချိတ် ဆက်ပုံ (Venn Diagram)	၉-၁-၀၆	ကျေးရွာအုပ် ချုပ်ရေးအဖွဲ့၊ ကျေးရွာ စီ/ ထောက်အဖွဲ့	၆	၅	၁၁	ကျေးရွာတွင်းရှိ အဖွဲ့အစည်းများနှင့် မည်သို့သောလုပ်ငန်းများအတွက် မည်သည့်အဖွဲ့များချိတ်ဆက်လုပ် ကိုင်မှု
၈	ပင့်ကူအိမ် ကွန်ယက် (Spider Web)	၉-၁-၀၆	အမျိုးသားများ နှင့် အမျိုးသမီးများ	၅	၈	၁၃	အမျိုးသားများ နှင့် အမျိုးသမီး များ တန်းတူအခွင့်အရေး ရရှိမှု နှင့် မရရှိသည့် အကြောင်းအရင်း



၉	ပြဿနာ၊အခွင့်အရေး၊ လက်ရှိအခြေအနေနှင့်ပြောင်းလဲမှု ညွှန်းကိန်း	၉၀-၉၅	ကျေးရွာစီ/ထောက်အဖွဲ့၊ ကျေးရွာလူထု	၁၇	၂၁	၃၈	ပြဿနာ၊အခွင့်အရေး၊လက်ရှိအခြေအနေ ကိုသိရှိရန်နှင့် ပြောင်းလဲနိုင်သည်ပုံစံများ
၁၀	ကျေးရွာအိမ်မက်ပြ မြေပုံ (Dream Map)	၉၀-၉၅	ကျေးရွာစီ/ထောက်အဖွဲ့၊ ကျေးရွာလူထု	၉	၁၃	၂၂	နောင်တစ်ချိန်တွင် ကျေးရွာတွင် ဖြစ်စေချင်သော/မြင်စေချင်သော အရာများ ထည့်သွင်းရေးဆွဲခြင်း

၆။ ကျေးရွာဖွံ့ဖြိုးရေးအစီအစဉ်အတွက်အသုံးပြုခဲ့သော PRA tools များနှင့်တစ်ခုချင်းစီအတွက်သုံးသပ်ချက်များ

၁။ ကျေးရွာ၏လူမှုစီးပွားအဆင့်သတ်မှတ်ခြင်း။ (Wealth Ranking)

အဆင့်	အခြေခံစံနှုန်းများ/ ညွှန်းကိန်းများ	အိမ်ထောင်စု	ရာခိုင်နှုန်း
ချမ်းသာ	အိမ်အခြေအနေ-အုတ်လိုင်းပြေး၊ခြေတံရှည်၊သွပ်မိုး၊ပျဉ်ထောင်မြေယာပိုင်ဆိုင်မှု- ၁၀ ဧကအထက် ကျွဲ၊ နွား- ၇ ကောင်အထက် အခြားပိုင်ဆိုင်မှု- ထွန်းစက်၊ ရေစုပ်စက်၊ TV။ စပါးကြိုက်စက်၊ ဆိုင်ကယ်၊ (အထက်တန်း၊ အလယ်တန်း ကျောင်းသားရှိ)	၈	၈.၃ %
အလယ်အလတ်	အိမ်အခြေအနေ- ပျဉ်ခင်း၊ ပျဉ်ကာ၊ သွပ်မိုး၊ ချေတံရှည်အိမ်မြေယာပိုင်ဆိုင်မှု- ၅ ဧက ကျွဲ၊ နွား- ၅ ကောင် အခြားပိုင်ဆိုင်မှုလှည်းဆိုင်ကယ်၊(အလယ်တန်းကျောင်းနေအရွယ်ကျောင်းသားရှိ)	၃၄	၃၅.၄%
နွမ်းပါး	အိမ်အခြေအနေ- ဝါးထရံကာ၊ သက်ကယ်မိုးထရံကာ၊ ချေတံရှည်အိမ် မြေယာပိုင်ဆိုင်မှု- ၂ ဧက ကျွဲ၊ နွား- ၃ ကောင်အောက် အခြားပိုင်ဆိုင်မှု(မူလတန်းကျောင်ကျောင်းနေအရွယ်ကလေးရှိ)၊ ကျောင်းထားနိုင်	၄၁	၄၂.၇%
အလွန်နွမ်းပါး	အိမ်အခြေအနေ- ဝါးထရံကာ၊ အင်ဖက်မိုး၊ အကာမလုံ မြေယာပိုင်ဆိုင်မှု- မရှိ ကျွဲ၊ နွား- မရှိ အခြားပိုင်ဆိုင်မှု- ကျောင်းနေအရွယ်ကလေးရှိ ကျောင်းမထားနိုင်	၁၃	၁၃.၆%
စုစုပေါင်း		၉၆	၁၀၀%



၂။ ရာသီခွင်ပြ ပြက္ခဒိန် နှင့် သုံးသပ်ချက်

(ဝါဆိုလအတွက်)

ရာသီဥတု	အပူချိန်	အလင်းပြင်း	အထွေထွေ	အနံ့	အသံ	အရသာ	အနံ့	အသံ	အရသာ	အနံ့	အသံ	အရသာ	အနံ့	အသံ	အရသာ	အနံ့	အသံ	အရသာ
အပူချိန်	၂၈	၅၀	၅၀	၅၀	၅၀	၅၀	၅၀	၅၀	၅၀	၅၀	၅၀	၅၀	၅၀	၅၀	၅၀	၅၀	၅၀	၅၀
အလင်းပြင်း	၅၀	၅၀	၅၀	၅၀	၅၀	၅၀	၅၀	၅၀	၅၀	၅၀	၅၀	၅၀	၅၀	၅၀	၅၀	၅၀	၅၀	၅၀
အထွေထွေ	၅၀	၅၀	၅၀	၅၀	၅၀	၅၀	၅၀	၅၀	၅၀	၅၀	၅၀	၅၀	၅၀	၅၀	၅၀	၅၀	၅၀	၅၀
အနံ့	၅၀	၅၀	၅၀	၅၀	၅၀	၅၀	၅၀	၅၀	၅၀	၅၀	၅၀	၅၀	၅၀	၅၀	၅၀	၅၀	၅၀	၅၀
အသံ	၅၀	၅၀	၅၀	၅၀	၅၀	၅၀	၅၀	၅၀	၅၀	၅၀	၅၀	၅၀	၅၀	၅၀	၅၀	၅၀	၅၀	၅၀
အရသာ	၅၀	၅၀	၅၀	၅၀	၅၀	၅၀	၅၀	၅၀	၅၀	၅၀	၅၀	၅၀	၅၀	၅၀	၅၀	၅၀	၅၀	၅၀
အနံ့	၅၀	၅၀	၅၀	၅၀	၅၀	၅၀	၅၀	၅၀	၅၀	၅၀	၅၀	၅၀	၅၀	၅၀	၅၀	၅၀	၅၀	၅၀
အသံ	၅၀	၅၀	၅၀	၅၀	၅၀	၅၀	၅၀	၅၀	၅၀	၅၀	၅၀	၅၀	၅၀	၅၀	၅၀	၅၀	၅၀	၅၀
အရသာ	၅၀	၅၀	၅၀	၅၀	၅၀	၅၀	၅၀	၅၀	၅၀	၅၀	၅၀	၅၀	၅၀	၅၀	၅၀	၅၀	၅၀	၅၀



သုံးသပ်ချက်

ရာသီဥတု-တပိုတွဲလ လယ်မှ စ၍ နယုန်လအထိ နွေရာသီဖြစ်ပါသည်။ နယုန်လ လယ် မှ စ၍ တော်သလင်း လအထိ မိုးရာသီ ဖြစ်ပါသည်။ သီတင်းကျွတ်လ မှ စတင်၍ တပိုတွဲလ လယ်အထိ ဆောင်းရာသီ ဖြစ်ပါသည်။

စိုက်ပျိုးရေး-ကဆုန်၊ နယုန်လတွင်စပါးစိုက်ပျိုးရန်ပျိုးထောင်ကြပြီးဝါဆို၊ ဝါခေါင်လတွင်ကောက်စိုက်ကြပါသည်။ သခွား၊ ပြောင်း၊ နမ်း၊ မြေပဲ၊ အာလူး၊ ကြက်သွန်အနည်းငယ်စိုက်ပျိုးကြသည်။ စိုက်ပျိုးရေးလုပ်ငန်းမှ တစ်နေ့ဝင်ငွေ ၂၅၀၀ ကျပ်၊ တစ်လ ဝင်ငွေ ၇၅၀၀၀ ကျပ် နှင့် တစ်နှစ်ဝင်ငွေ ၈၅၀၀၀၀ ကျပ် ရရှိပါသည်။

မွေးမြူရေး-မွေးမြူရေး လုပ်ငန်းများကို ရာသီမရွေးလုပ်ကိုင်ကြပါသည်။ လုပ်ငန်းခွင်အတွက် ကျွဲ၊ နွားများ မွေးမြူကြပြီး အိမ်ခြေထက်ဝက်ခန့်မှာ ကြက်၊ ဝက်များမွေးမြူကြပါသည်။

နေ့စားလုပ်ငန်း- ဝါဆို၊ ဝါခေါင်လတွင် လယ်ယာလုပ်ငန်းခွင် များရှိခြင်းကြောင့် ဝင်ငွေရရှိပါသည်။ သီတင်းကျွတ်၊ တန်ဆောင်မုန်း နှင့် နတ်တော် လများတွင်စပါးရိတ်သိမ်းခြွေလှေ့ခြင်း လုပ်ငန်းများ ရှိခြင်းကြောင့် ဝင်ငွေရရှိပါသည်။ နေ့စားလုပ်ငန်းမှ တစ်နေ့ဝင်ငွေ ၃၀၀၀ ကျပ်၊ တစ်လ ဝင်ငွေ ၉၀၀၀ကျပ် နှင့် တစ်နှစ် ဝင်ငွေ ၇၀၀၀၀ ကျပ် ရရှိပါသည်။

သဘာဝဘေးအန္တရာယ် ။ မိုးရာသီတွင်မိုးသည်းထန်ခြင်းရံဖန်ရံခါ စပါးခင်းများရေလွှမ်းပါသည်။ လေပြင်းကျရောက် တတ်သည့်အခါလည်းရှိပါသည်။

ဝမ်းစာဖူလုံမှု- ဝါခေါင်၊ တော်သလင်း၊ သီတင်းကျွတ်လများတွင် စပါးကုန်ချိန်ဖြစ်၍ ဝမ်းစာဖူလုံမှုမရှိပါ။

အလုပ်သမားရှားပါးမှု- တန်ခူး၊ နတ်တော်၊ ပြာသိုလများတွင်အလုပ်သမားရှားပါးမှုများရှိပါသည်။ ပွင့်လင်းရာသီတွင် ရွှေ့ပြောင်းလုပ်သားသွားလာမှုရှိပါသည်။

ပွဲတော်များ-တန်ခူးလတွင် သင်္ကြန်ပွဲတော်ပြုလုပ်ပါသည်။ ကဆုန်လတွင်ညောင်ရေသွန်းပွဲ၊ ဝါဆိုလတွင် သင်္ကန်းကပ်ပွဲတော်ရှိပါသည်။ သီတင်းကျွတ်လတွင် မီးထွန်းပွဲတော်ရှိပါသည်။ တန်ဆောင်မုန်းလတွင် ကထိန်ပွဲ၊ တပေါင်းလတွင် အလှူပွဲများရှိပါသည်။



၃။ ကျေးရွာလူမှုရေးပြမြေပုံ နှင့် သုံးသပ်ချက်





သုံးသပ်ချက်

လူနေထိုင်မှု ပုံစံ- စီပွားရေးအဆင့် (၄) မျိုးရှိပြီး ကျေးရွာများတွင် စုစည်းစွာနေထိုင်ကြပါသည်။

လမ်းပန်းဆက်သွယ်ရေး- ကြီးကြားပေးကျေးရွာသည် ပင်လည်ဘူးမြို့နှင့် ၂၀ မိုင်ခန့်ကွာဝေးပြီး ကျေးရွာတွင်းရှိ လမ်းများ၊ ရွာချင်းဆက်လမ်းများမှာ မြေသားလမ်းများဖြစ်သောကြောင့် မိုးတွင်းကာလများတွင် လမ်းပန်း ဆက်သွယ်ရေး ခက်ခဲပါသည်။

ကျန်းမာရေး- ကလေးမွေးဖွားခြင်းအတွက် အရံသားဖွား၊ အရပ်လက်သည်ရှိပါသည်။ အဓိကဆေးကုသမှု ခံယူခြင်းကို မြို့နယ်ဆေးရုံ၊ ကျေးရွာအုပ်စုရှိကျေးလက်ဆေးပေးခန်း သို့သွားရောက်၍ ဆေးကုသမှု ခံယူရပါသည်။ မိုးတွင်းကာလတွင် ဝမ်းရောဂါ၊ ငှက်ဖျားရောဂါများဖြစ်တက်သည်။

သောက်သုံးရေ- ကျေးရွာတွင် ရေတွင်းများ၊ ပိုက်တွင်းအနည်းငယ်သာရှိပြီး သောက်သုံးရေ ဖူလုံမှုရှိပါသည်။

အခြား- ကြီးကြားပေးကျေးရွာ၏ အရှေ့ဘက်တွင် မူးမြစ်ရှိပြီး အနောက်ဘက်နှင့် တောင်ဘက်တွင် လယ်ယာမြေနှင့် စာကျက်မြေများရှိပါသည်။ မြောက်ဘက်တွင် လယ်ယာမြေများ ရှိပါသည်။ အရှေ့တောင်ဘက်တွင် ဘုန်းတော်ကြီးကျောင်း နှင့် တောင်ဘက်တွင် စာသင်ကျောင်း ရှိပါသည်။



သုံးသပ်ချက်

ပတ်ဝန်းကျင်ရှိအရင်းအမြစ်များ- ရွာပတ်ဝန်းကျင်ရှိသစ်တောများမှထင်းထုတ်ယူသုံးစွဲနိုင်ပါသည်။ ဝါးများခုတ်ယူသုံးစွဲနိုင်ပါသည်။ကျေးရွာ၏အနီးတွင်မူးချောင်းရှိ၍ သဲများရရှိနိုင်ပြီး ရွာ၏ မြောက်ဘက်နှင့် တောင်ဘက်တွင် စာကျက်မြေများရှိခြင်းကြောင့် တိရိစ္ဆာန်များ လွတ်ကျောင်းနိုင်ပါသည်။ မူးမြစ်အတွင်းမှ ကျောက်များကို ရယူသုံးစွဲနိုင်ပါသည်။

စီးပွားရေးလုပ်ကိုင်စားသောက်ရသောအရင်းအမြစ်-လယ်ယာမြေများအသုံးပြု၍ စပါး၊ပဲအမျိုးမျိုး၊ နှမ်း ၊စသည်တို့ကိုစိုက်ပျိုးနိုင်သည်။စားကျက်မြေများတွင်ကျွဲ၊နွားများမွေးမြူနိုင်ပါသည်။ မြေလွတ်မြေရိုင်းများ ပေါများသော်လည်း နှစ်ရှည်ပင်စီးပွားဖြစ်စိုက်ပျိုးနိုင်ခြင်းမရှိပါ။





၅။ အမျိုးသားများတင်ပြသော ပြဿနာသစ်ပင် နှင့် ဖြေရှင်းနည်းလမ်း

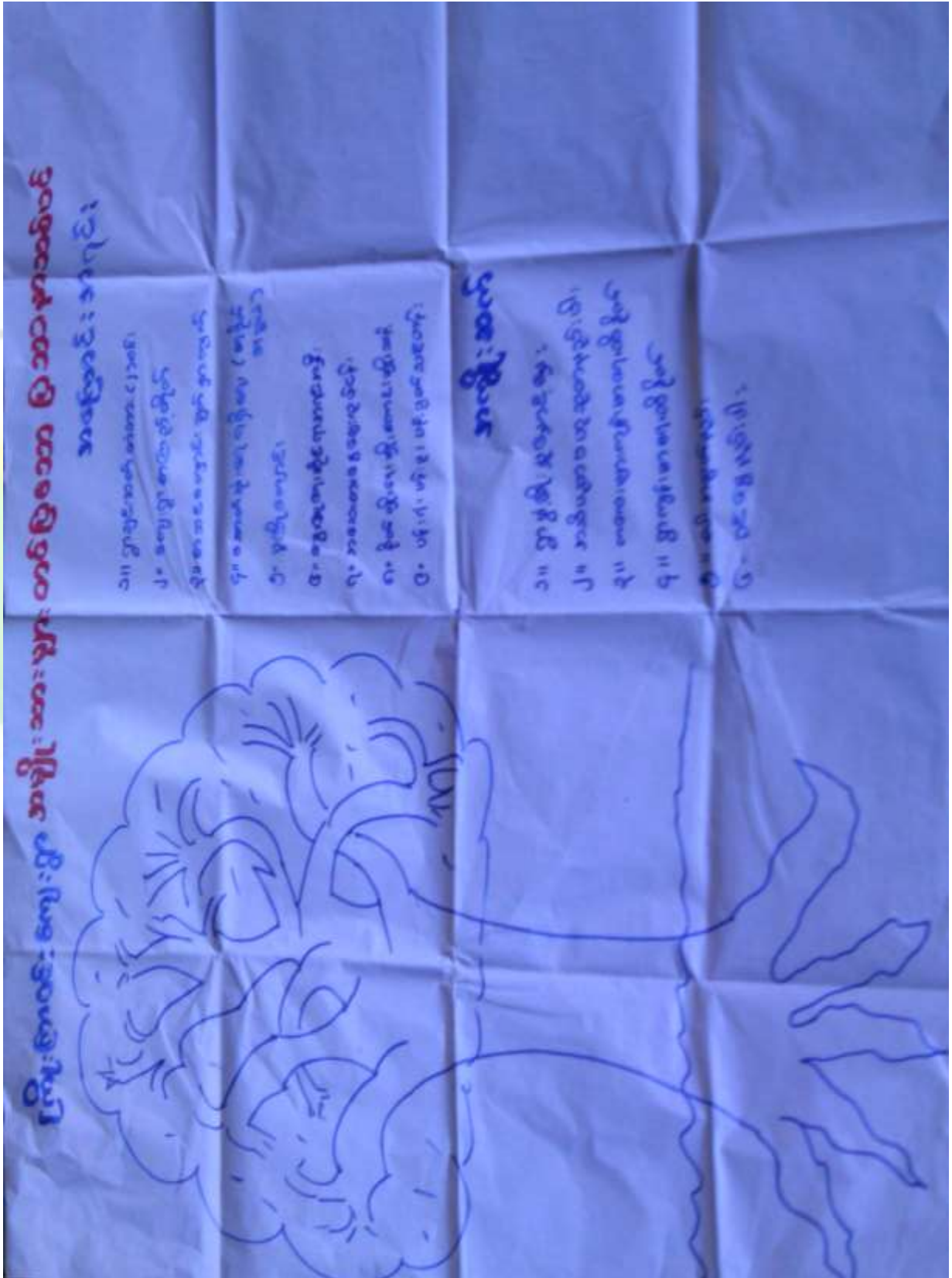



အကြောင်းအရင်းများ/ အခက်အခဲများ

၁	ကျောင်းသားဦးရေ နှင့် စာသင်ခန်း မလုံလောက်ခြင်း	၂	စာကြည့်တိုက်မရှိခြင်း	၃	စာသင်ကျောင်း မျက်နှာကျက် မရှိခြင်း
၄	လမ်းတံတားများ မကောင်းမွန်ခြင်း	၅	မူကြိုကျောင်းမရှိခြင်း	၆	သောက်သုံးရေ ရရှိမှု လက်လှမ်း မမီခြင်း

အကျိုးဆက်များ

- ၁ ကျေးရွာအုပ်စုအတွင်းရှိကျေးရွာများမှ ကျန်းမာရေးစောင့်ရှောက်မှု လက်လှမ်းမီလာစေရန်
- ၂ စာကြည့်တိုက်ရှိလာခြင်းကြောင့် ဗဟုသုတရှာဖွေရာနေရာလက်လှမ်းမီလာခြင်း
- ၃ ရာသီဥတု အပူဒဏ်များမှ ကင်းဝေးလာနိုင်
- ၄ သက်ကြီးရွယ်အိုနှင့် ကလေးများ သွားလာရလွယ်ကူလာနိုင်
- ၅ မိမိကျေးရွာအတွင်းမူကြိုကျောင်းရှိလာ၍ မူကြိုကျောင်းတက်လာနိုင်
- ၆ သောက်သုံးရေ ရရှိမှု လက်လှမ်းမီလာ

ဖြေရှင်းနည်းလမ်း

- ၁ စာသင်ကျောင်းတိုးချဲ့ဆောက်လုပ်ခြင်း
- ၂ ကျေးရွာစာကြည့်တိုက်ဆောက်လုပ်ခြင်း
- ၃ စာသင်ကျောင်းပြုပြင်ခြင်း
- ၄ ရွာတွင်းလမ်းတံတားဆောက်လုပ်ခြင်း
- ၅ မူကြိုကျောင်းဆောက်လုပ်ခြင်း
- ၆ စက်ရေတွင်းတူးဖော်ခြင်း



၆။ အမျိုးသမီးများတင်ပြသော ပြဿနာသစ်ပင် နှင့် ဖြေရှင်းနည်းလမ်း

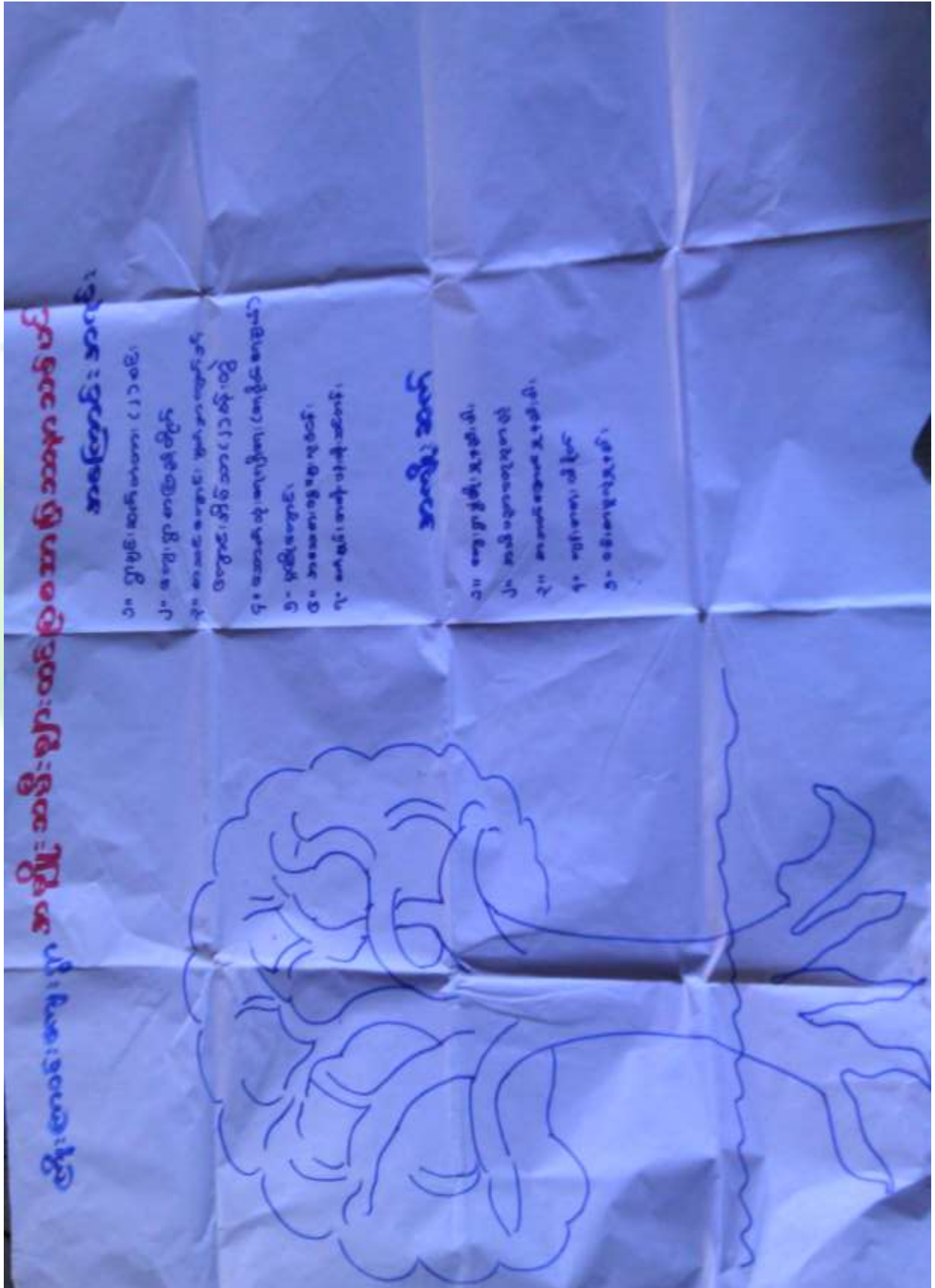



အကြောင်းအရင်းများ/ အခက်အခဲများ

၁	ကျောင်းသားဦးရေ နှင့် စာသင်ခန်း မလုံလောက်ခြင်း	၂	စာကြည့်တိုက်မရှိခြင်း	၃	စာသင်ကျောင်း မျက်နှာကျက် မရှိခြင်း
၄	လမ်းတံတားများ မကောင်းမွန်ခြင်း	၅	မူကြိုကျောင်းမရှိခြင်း	၆	သောက်သုံးရေ ရရှိမှု လက်လှမ်း မမီခြင်း

အကျိုးဆက်များ

- ၁ ကျေးရွာအုပ်စုအတွင်းရှိကျေးရွာများမှ ကျန်းမာရေးစောင့်ရှောက်မှု လက်လှမ်းမီလာစေရန်
- ၂ စာကြည့်တိုက်ရှိလာခြင်းကြောင့် ဗဟုသုတရှာဖွေရာနေရာလက်လှမ်းမီလာခြင်း
- ၃ ရာသီဥတု အပူဒဏ်များမှ ကင်းဝေးလာနိုင်
- ၄ သက်ကြီးရွယ်အိုနှင့် ကလေးများ သွားလာရလွယ်ကူလာနိုင်
- ၅ မိမိကျေးရွာအတွင်းမူကြိုကျောင်းရှိလာ၍ မူကြိုကျောင်းတက်လာနိုင်
- ၆ သောက်သုံးရေ ရရှိမှု လက်လှမ်းမီလာ

ဖြေရှင်းနည်းလမ်း

- ၁ စာသင်ကျောင်းတိုးချဲ့ဆောက်လုပ်ခြင်း
- ၂ ကျေးရွာစာကြည့်တိုက်ဆောက်လုပ်ခြင်း
- ၃ စာသင်ကျောင်းပြုပြင်ခြင်း
- ၄ ရွာတွင်းလမ်းတံတားဆောက်လုပ်ခြင်း
- ၅ မူကြိုကျောင်းဆောက်လုပ်ခြင်း
- ၆ စက်ရေတွင်းတူးဖော်ခြင်း



၇။ ဦးစားပေးအစီအစဉ်ပြဇယား (Matrix Ranking)

		ကျေးရွာဦးစားပေးမားမတ်အစဉ် ရွေးချယ်ခြင်း					မြို့ပြတန်း		
စဉ်	အခန်းအခန်း ပြဿနာများ	၁	၂	၃	၄	၅	စုစုပေါင်း ရမှတ်	ဦးစားပေး အဆင့်	ခန့်မှန်း ကျိပ်ကွေး
၁	မွေးမြူရေးဆိုင်ရာ အခြေအနေအထား	X	၁	၃	၄	၅	၂	၄	
၂	အသေးစားရွေးချယ် ထုတ်ဝေခြင်း	X	X	၃	၄	၅	-	၅	
၃	မိုက်ပျိုးရေးမျိုးထောင်၊ မျိုးသန့်			X	၄	၅	၂	၃	
၄	အက်ချက်၊ အောက်၊ ပန်း၊ ဝါး၊ သစ်တန်း				X	၄	၄	၃	
၅	ပန်း၊ ဝါး၊ ပန်း၊ ဝါး၊ ပန်း၊ သစ်တန်း					X	၃	၂	



စီမံကိန်းပထမနှစ်တွင် ဆေးပေးခန်းပြုပြင်ခြင်းလုပ်ငန်းကို ရံပုံငွေ သိန်း၆၅၅ခန့်ဖြင့် ကျေးရွာ လူထုပူးပေါင်း ၍ လုပ်ငန်းအကောင်အထည်ဖော် ဆောင်ရွက်ပြီးစီးခဲ့ပါသည်။

စီမံကိန်းဒုတိယနှစ်တွင် တင်းဂါးချောင်း ကျေးရွာအနေဖြင့် မူကျောင်းဆောင်သစ် နှင့် စာသင်ကျောင်း အိမ်သာဆောက်လုပ်ခြင်း လုပ်ငန်းများတို့ကို အကောင်အထည်ဖော်ဆောင်ရွက်သွားမည်ဖြစ်သည်။

ညောင်စိုက်ကျေးရွာအနေဖြင့် စာသင်ကျောင်းဆောင်သစ် ဆောက်လုပ်ခြင်း လုပ်ငန်း ကို သိန်း၁၉၀ ကျော် ဖြင့် အကောင်အထည်ဖော်ဆောင်ရွက်မည်ဖြစ်သည်။

လှည်းဘွဲ့ကျေးရွာအနေဖြင့် စာသင်ကျောင်းပြုပြင်ခြင်း နှင့် တံတား၂စင်းပြုပြင်ခြင်း လုပ်ငန်းများကို သိန်း ၂၀၀ကျော်ဖြင့် အကောင်အထည်ဖော်ဆောင်ရွက်သွားမည်ဖြစ်သည်။

သင်ပေါင်းကျင်း ကျေးရွာအနေဖြင့် စာသင်ကျောင်းတိုးချဲ့ဆောင် ဆောက်လုပ်ခြင်း တို့ကို ဆောင်ရွက်သွား မည်ဖြစ်ပြီး စီမံကိန်း ဒုတိယနှစ်ကာလတွင် ကျေးရွာအုပ်စုထောက်ပံ့ငွေအားဖြင့် သိန်း ၆၀၀ ရရှိသည်။

စီမံကိန်းတတိယနှစ်တွင် သင်ပေါင်းကျင်း၊ အုံးပြင်၊ နောင်မူး၊ ကျေးရွာတို့မှ ကျေးရွာမှ ရွေးချယ်ထားသော ဦးစားလုပ်ငန်း အဆင့်အလိုက် အကောင်အထည်ဖော်ဆောင်ရွက်သွားမည်ဖြစ်သည်။

စတုတ္ထနှစ်တွင် ကြိုးကြာဝင်း၊ နောင်ရင်း၊ ကျောက်ဦးကျေးရွာတို့မှ ကျေးရွာမှ ရွေးချယ်ထားသော ဦးစားလုပ်ငန်း အဆင့်အလိုက် အကောင်အထည်ဖော်ဆောင်ရွက်သွားမည်ဖြစ်သည်။



၈။ ဗင်းပုံစံကိုသုံးပြု၍ အဖွဲ့အစည်းများချိတ်ဆက်မှု နှင့် သုံးသပ်ချက်

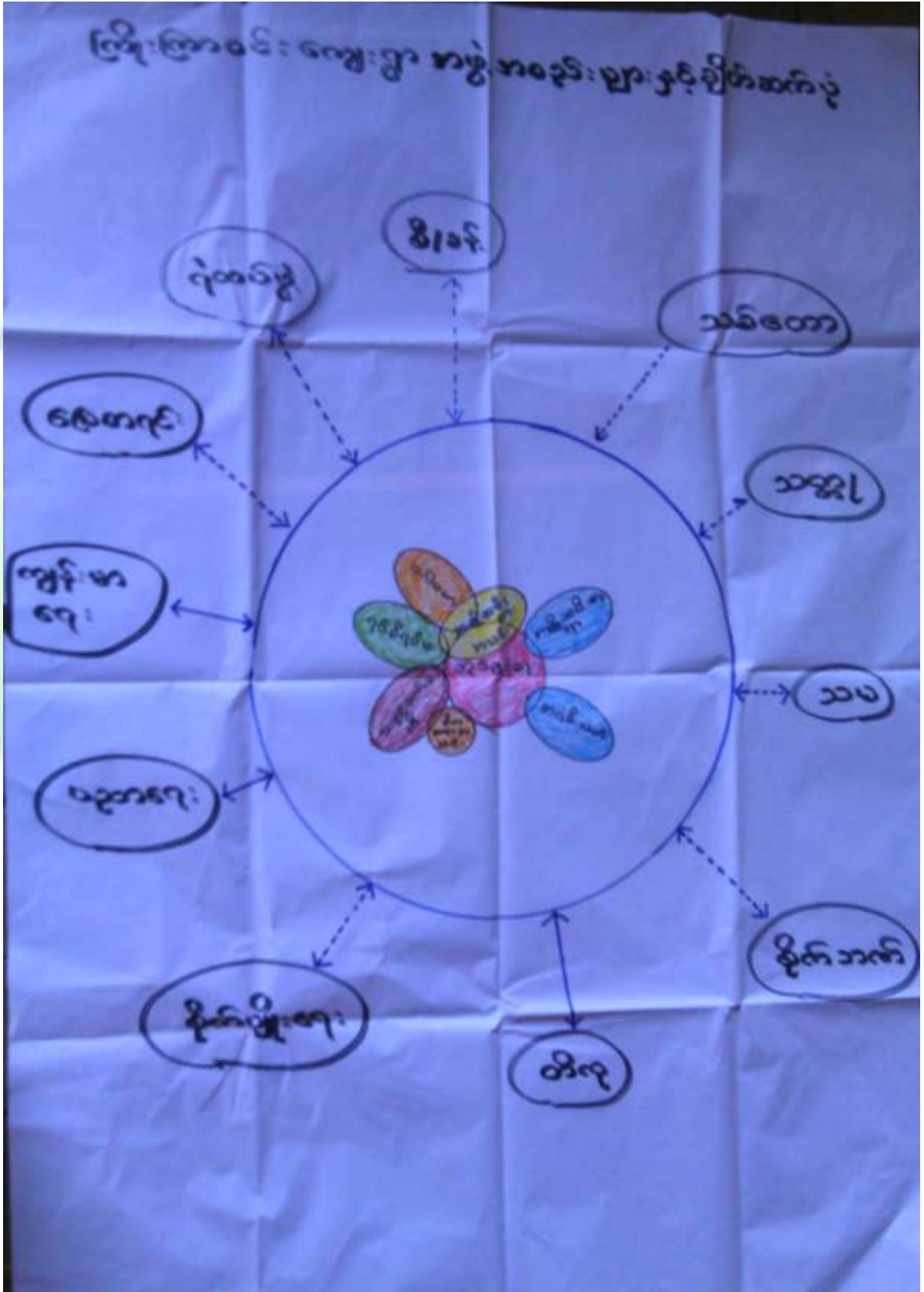



သုံးသပ်ချက်

ကျေးရွာအတွင်းရှိအဖွဲ့အစည်းများ

ကျေးရွာလူထုနှင့် အဖွဲ့အစည်းများ ချိတ်ဆက်ဆောင်ရွက်နေသည့် အနေအထားမှာ အုပ်ချုပ်ရေးအဖွဲ့၊ ကျောင်းကော်မတီအဖွဲ့၊ အမျိုးသား၊အမျိုးသမီးများအဖွဲ့၊ ကျေးရွာစီမံကိန်းအထောက်အကူပြုကော်မတီ၊ ဂေါပက၊ ဓမ္မစကြာအဖွဲ့၊ ရပ်မိရပ်ဖအဖွဲ့များနှင့်ကျေးရွာဖွံ့ဖြိုးတိုးတက်ရေး ကျေးရွာအကျိုးပြုလုပ်ငန်းများ ချိတ်ဆက်ဆောင်ရွက်ကြပါသည်။

ကျေးရွာပြင်ပအဖွဲ့အစည်းများ

ကျေးရွာပြင်ပရှိ အဖွဲ့အစည်းများနှင့် ချိတ်ဆက်ဆောင်ရွက်နေမှု အနေအထားမှာ မြို့နယ်အထွေထွေ အုပ်ချုပ်ရေးဦးစီးဌာန၊ ပညာရေးဌာန၊ ကျန်းမာရေးဌာန၊ ကျေးလက်ဒေသဖွံ့ဖြိုးတိုးတက်ရေး ဦးစီးဌာန၊ လူထုဗဟိုပြုစီမံကိန်း၊ တိ/မွေးကုသစ်တော၊သမ၊ စိုက်ပျိုးရေး၊ မြေစာရင်းဌာနများနှင့် ချိတ်ဆက်ဆောင်ရွက်မှုရှိပြီး ကျေးရွာသား များအနေဖြင့် သက်ဆိုင်ရာကဏ္ဍအလိုက် လိုအပ်သောအကူအညီ တောင်းခံမှုမှာ မရှိသလောက်နည်းပါး ပါသည်။

အစည်းအဝေးမှတ်တမ်း နှင့် စစ်ဆေးရမည့်အချက်များ

၁။ အမျိုးသမီးကဏ္ဍ အစည်းအဝေးမှတ်တမ်း

ကျေးရွာမိတ်ဆက်အစည်းအဝေးပြုလုပ်ရန် ဖိတ်ကြားရာတွင် အစည်းအဝေးတွင် အမျိုးသမီး အချိုးညီစွာ ပါဝင်ရန် သက်ဆိုင်ရာ ကော်မတီသို့ ပြောကြားခဲ့ပါသည်။ ပထမအကြိမ် မိတ်ဆက်အစည်းအဝေးတွင် အစည်းအဝေးတိုင်းတွင် အမျိုးသမီးများ အချိုးညီစွာ တက်ရောက်ရန် ပြောကြားခဲ့ပါသည်။ အစည်းအဝေး တိုင်းတွင်လည်း အမျိုးသမီးများမှ ပြောကြားလိုသော အချက်များကို လွတ်လပ် ပွင့်လင်းစွာ ပြောဆိုခွင့် ရှိကြောင်းကိုလည်း ပြောကြားထားပါသည်။ ကျေးရွာအုပ်စုအဆင့်တွင် နှစ်စဉ်ပြုလုပ်သော လုပ်ငန်းများတွင် အမျိုးသမီးများမှ တင်ပြဆောင်းဆိုထားသော လုပ်ငန်းတစ်ခုပါဝင်ရမည် ဖြစ်ကြောင်းကိုလည်း ပြောကြား ခဲ့ပါသည်။ လုပ်ငန်းခွဲများ အကော်အထည်ဖော် ဆောင်ရွက်ရာတွင်လည်း လူထုလုပ်အားဖြင့် ဆောင် ရွက်သော လုပ်ငန်းများ ဖြစ်ပါက တူညီသော လုပ်ငန်းအတွက် တူညီသော လုပ်အားခများ ပေးချေရ မည်ကိုလည်း ပြောကြားခဲ့ပါသည်။ စီမံကိန်း၏ ကဏ္ဍတိုင်းတွင် အမျိုးသမီးများ အခန်းကဏ္ဍကို ထည့်သွင်းထားပြီး အမျိုးသား/ အမျိုးသမီး ခွဲခြားမှုများ မရှိစေရန် ရည်ရွယ်ထားသည်ကို ရှင်းလင်းပြောကြား မှုများ ပြုလုပ်ခဲ့ပါသည်။ အမျိုးသမီးများ၏ဦးဆောင်နိုင်မှု နှင့် စီမံခန့်ခွဲမှု စွမ်းရည်များ တိုးတက်လာစေရန် အတွက် ကော်မတီများထဲတွင် အမျိုးသမီးများ (၅၀%) ပါဝင်ရမည်ဖြစ်ပါသည်။ ဆပ်ကော်မတီ တစ်ခုတိုင်းတွင်လည်း အနည်းဆုံး အမျိုးသမီး တစ်ဦးပါဝင်ရမည်ဖြစ်ပါသည်။ ကော်မတီထဲတွင် ပါဝင်သော အမျိုးသမီးများသည် တင်ပြဆွေးနွေးမှုများ ပြုလုပ်ခြင်း၊ ဆုံးဖြတ်ချက်များချခြင်း စသည်တို့ကို ပြုလုပ် ရမည်ဖြစ်ပါသည်။ အမျိုးသားများမှလည်း ပံ့ပိုးကူညီပေးရမည်ဖြစ်ပါသည်။ ဒုတိယအကြိမ်အစည်း အဝေးတွင် အမျိုးသမီးများသည် မိမိတို့၏ လိုအပ်ချက် အခက်အခဲများကို လွတ်လပ်စွာဆွေးနွေးနိုင်ရန်အတွက် အမျိုးသမီးသီးသန့် အုပ်စုများဖွဲ့၍ အခက်အခဲများ ဖော်ထုတ်ခြင်းလုပ်ငန်းကိုလည်း လုပ်ကိုင်ခဲ့ပါသည်။



၂။ ကျေးရွာမိတ်ဆက် အစည်းအဝေးတွင်အမျိုးသမီး ကဏ္ဍအတွက် စောင့်ကြည့်စစ်ဆေးရမည့်အချက်များ

မေးမြန်းသည့်ရက်။

ရက်စွဲ - ၉ .၀၁.၂၀၁၆

စဉ်	အကြောင်းအရာ	တွေ့ရှိချက်		မှတ်ချက်
		✓	X	
၁	အစည်းအဝေးတက်ရောက်လူသူများအား ကျား၊မ ရေးရာ အခြေခံသဘောတရားများကို ရှင်းလင်းဆွေးနွေးခဲ့ပါသလား။	✓		
၂	စီမံကိန်းတွင် ပါဝင်သော ကျား၊မရေးရာ အကောင်အထည်ဖော်ရေး လိုအပ်ချက် (၅)ချက်ကို ရှင်းလင်းပြခဲ့ပါသလား။	✓		
၃	အစည်းအဝေးများခေါ်ယူရာတွင်အမျိုးသား/သမီးများအချိုးညီစွာတက်ရောက်နိုင်ရေးအတွက် အသိပေးတိုက်တွန်း စည်းရုံးခဲ့တာမျိုး ရှိပါသလား။	✓		
၄	အမျိုးသမီးများ၏ စကားသံများ၊ ပြောဆိုနိုင်ခွင့်များ ပိုမိုထွက်ပေါ်လာအောင် ဖန်တီးပေးခဲ့ပါသလား။	✓		
၅	ဆပ်ကော်မတီဖွဲ့ များဖွဲ့စည်းရာတွင်အမျိုးသမီးများနှင့်ပါဝင်ဖွဲ့စည်းရေး၊ပူးပေါင်းပါဝင်ရေး၊ဦးဆောင်နိုင်ရေးအတွက်တွန်းအားပေးကူညီဆောင်ရွက်ခဲ့ပါသလား။	✓		
၆	အစည်းအဝေးကို အမျိုးသား/သမီးများ အလွယ်တကူပါဝင်တက်ရောက်နိုင်သော အချိန်နှင့်နေရာများကိုရွေးချယ်ခြင်း၊ထည့်သွင်းစဉ်းစားဆောင်ရွက်ခြင်းများတို့ကိုလုပ်ဆောင်ခဲ့ပါသလား။	✓		
၇	လူနည်းစု/ဆင်းရဲ/နွမ်းပါး/ထိခိုက်လွယ်သောအုပ်စုများကို အစည်းအဝေးမစတင်မှီ အချိန်များက ရှာဖွေဖော်ထုတ်ခဲ့တာမျိုး ရှိပါသလား။	✓		
၈	လူနည်းစု/ဆင်းရဲ/နွမ်းပါး/ထိခိုက်လွယ်သော အမျိုးသား/သမီးများထဲမှ အချို့ကို အစည်းအဝေးတက်ရောက်နိုင်အောင် ဖိတ်ကြားဆောင်ရွက်မှုမျိုး ရှိခဲ့ပါသလား။	✓		
၉	လူနည်းစု/ဆင်းရဲ/နွမ်းပါး/ထိခိုက်လွယ်သောအမျိုးသား/သမီးများနှင့် ကြုံတွေ့နေရသောအခတ် အခဲများကို သင်ဆွေးနွေး မေးမြန်းခဲ့တာမျိုး ရှိပါသလား။	✓		
၁၀	အမျိုးသမီးများ ပြောဆိုတင်ပြနိုင်အောင် အချိန်ပေးရန်၊ ကြိုတင်စီစဉ်ဆောင် ရွက်မှုမျိုး များ ဆောင်ရွက်ခဲ့တာများ ရှိပါသလား။	✓		
၁၁	စီမံကိန်းလုပ်ငန်းခွဲများရှာဖွေဖော်ထုတ်ရာတွင်အမျိုးသား/သမီးများသီးခြားဆွေးနွေးဖော်ထုတ် ဆောင်ရွက်ခဲ့တာမျိုး ရှိပါသလား။	✓		
၁၂	ကျေးရွာစီမံကိန်း အထောက်အကူပြုကော်မတီများဖွဲ့စည်းရာတွင် အမျိုးသမီး၊ အမျိုးသား အချိုးညီမျှစွာ (၅၀ : ၅၀) ဖွဲ့စည်းနိုင်ခဲ့ပါသလား။ မဖွဲ့စည်းနိုင်ခဲ့ပါက မှတ်ချက်တွင် ရှင်းလင်းပါ။	✓		
၁၃	ဆပ်ကော်မတီများတွင် အနည်းဆုံး အမျိုးသမီးအဖွဲ့ဝင် တစ်ဦးနှုန်းဖြင့် ပါဝင်ဖွဲ့စည်းနိုင်ခဲ့ပါသလား။ မဖွဲ့စည်းနိုင်ခဲ့ပါက မှတ်ချက်တွင် ရှင်းလင်းပါ။	✓		



၁၄	ကျေးရွာ/ကျေးရွာအုပ်စု ဖွံ့ဖြိုးရေးစီမံချက် များတွင် အမျိုးသမီးများ ရွေးချယ်ဆုံးဖြတ်သည့်လုပ်ငန်းစီမံချက် အနည်းဆုံးတစ်ခုပါဝင်နိုင်ရေးအတွက် စည်းရုံး ဆွေးနွေးမှုများ ပြုလုပ်ဆောင်ရွက်ခဲ့ပါသလား။	✓		
၁၅	တက်ရောက်လာသူများအား အမျိုးသမီးများ၏ လိုအပ်ချက်များကို ဖြည့်ဆည်းပေးနိုင်ရန် အမျိုးသမီးများရွေးချယ်လိုက်သော ဦးစားပေးရွေးချယ်မှုများကို ထောက်ပံ့ပေးသွားမည်ဖြစ်ကြောင်း အသိပေးပြောကြားခဲ့ပါသလား။	✓		
၁၆	ရွေးချယ်လိုက်သော စီမံကိန်းလုပ်ငန်းခွဲများသည် ဒေသတွင်းမှာရှိသော လူနည်းစု/ဆင်းရဲ/နွမ်းပါး/ထိခိုက်လွယ် အုပ်စုများအပေါ် မည်သို့အကျိုးပြုနိုင် မည်ဖြစ်ကြောင်း ရှင်းလင်းပြောကြားခြင်း၊ မှတ်တမ်းတင်ခြင်းများတို့ကို ဆောင်ရွက်ခဲ့ပါသလား။	✓		
၁၇	ကျေးရွာအုပ်စုအဆင့် အစည်းအဝေးပြုလုပ်ရာတွင် အုပ်စု စီ/ထောက် ကော်မတီဝင်များကို ကျား၊မ ရေးရာလိုအပ်ချက်များ အကြောင်းကိုရှင်းလင်းပြော ကြားခဲ့ပါသလား။	✓		
၁၈	ကျေးရွာအုပ်စုအဆင့် အစည်းအဝေးပြုလုပ်ရာတွင် အုပ်စု စီ/ထောက် ကော်မတီဝင်များအားလုံး တက်ရောက်နိုင်မှု ရှိ/မရှိ စစ်ဆေးခဲ့ပါသလား။ မတက်ရောက်နိုင်ခဲ့ပါက မှတ်ချက်တွင် ရှင်းလင်းပါ။	✓		



၉။ ပင့်ကူအိမ်ကွန်ယက် နှင့် သုံးသပ်ချက်





သုံးသပ်ချက်

ရပ်ရေးရွာရေးတွင်ပူးပေါင်းပါဝင်မှု ရပ်ရေးရွာရေးတွင် ပူးပေါင်းပါဝင်မှု တွင် အမျိုးသားများက အမျိုးသမီးများထက်ပို၍ ပါဝင်ကြောင်းတွေ့ရှိရပါသည်။ ပူးပေါင်းပါဝင်မှု အဆင့်တိုးရန် လိုအပ်နေ ပါသေးသည်။

ဝင်ငွေရရှိ အမျိုးသမီးများ၏ ဝင်ငွေရရှိမှုမှာ အမျိုးသားများအောက် အဆင့်(၄)အထိ ရောက်ရှိနေပြီး အမျိုးသားများသာ ဝင်ငွေပိုရရှိနေသည့် အနေအထားတွေ့ရပါသည်။ အမျိုးသားများက အပြင်ထွက် စီးပွားရှာ နေချိန်တွင် အမျိုးသမီးများက အိမ်မှုကိစ္စ၊ သားသမီးကိစ္စများ ဆောင်ရွက်နေရသောကြောင့်ဖြစ်ပါသည်။ ထို့ကြောင့် အမျိုးသမီးများ၏ ဝင်ငွေနှင့်အလုပ်အကိုင် အခွင့်အလမ်းရရှိရေး ဆောင်ရွက်ရန်လိုအပ်ပါသည်။

အလုပ်အကိုင်အခွင့်အလမ်း

အလုပ်အကိုင်အခွင့်အလမ်းရရှိမှုတွင်အမျိုးသမီး ကပိုမိုနေပြီး စိုက်ပျိုးရာသီပြီးချိန်အမျိုးသားများက မြို့နယ် ပြင်ပသို့သွားရောက်လုပ်ကိုင်နေကြ၍ဖြစ်ပါသည်။ အမျိုးသမီးခေါင်းဆောင်များ ထွက်ပေါ်လာစေရန်ဖြစ် သည်။

ပညာတတ်မြောက်မှု

နောင်မှ ကျေးရွာ အနေဖြင့် ပညာသင်ကြားခွင့်နှင့် ပညာတတ်မြောက်မှုတွင် အမျိုးသားများ အခွင့် အရေး ရရှိသည် ကိုတွေ့မြင်ရပါသည်။ ကျေးရွာတွင် မူလတန်းကျောင်းရှိပြီး အခြေခံ ပညာရေးကို လက်လှမ်း မီသည့် အနေအထား ရှိပါသည်။

အရင်းအမြစ်အပေါ်လက်လှမ်းမီမှု

အရင်းအမြစ်အပေါ်အမှီပြု၍ အသက်မွေးဝမ်းကြောင်းပြုနိုင်မှုမှာအမျိုးသားများတာတွေ့ရသည်။ အကြောင်းမှာ တောတောင်များအမှီပြု၍ လုပ်ဆောင်သော လုပ်ငန်းများက အမျိုးသမီးများထက် အမျိုးသားများက ပိုမို လုပ်ကိုင်နိုင်ခြင်းကြောင့်ဖြစ်ပါသည်။

ရပ်ရေးရာရေးတွင် ခေါင်းဆောင်မှု

ရပ်ရေးရွာရေး ကိစ္စများတွင်အရေးပါမှုနှင့် ဆုံဖြတ်ချက်ချသည့်နေရာများတွင် အမျိုးသမီးများ၏ အဆင့် နေရာသည် များစွာကွာဟမှုရှိနေပြီးတန်းတူမှုမရရှိသေးပါ။ ထို့ကြောင့် အမျိုးသမီးများအား နေရာပေးမှုမှာ အစဉ်အလာအရ အမျိုးသားများက နေရာယူထားပြီး အမျိုးသမီးများကလည်း နေရာယူ တတ်ရန် နှင့် စွမ်းဆောင်ရည်ရှိရန် လိုအပ်နေပါသေးသည်။

အိမ်မှုကိစ္စအပေါ်ဆောင်ရွက်မှု အမျိုးသမီးများတာတွေ့ရပါသည်။ အမျိုးသားများလည်း ပိုင်းကူလုပ်ပေး ရပါမည်။



၁၀။ ပြဿနာ၊ အခွင့်အရေး၊ လက်ရှိအခြေအနေ နှင့် ပြောင်းလဲမှုညွှန်းကိန်း နှင့် အနှစ်ချုပ်

စဉ်	ပြဿနာ	အခွင့်အရေး	လက်ရှိအခြေအနေ	ပြောင်းလဲမှုညွှန်းကိန်း
၁။	ကျောင်းသားဦးရေများပြားနေခြင်း	တိုးချဲ့ဆောက်လုပ်ရန်	အခန်းပေါင်း၍ သင်ကြားရ	စာသင်ကျောင်းတိုးချဲ့ဆောက်လုပ်ရန်
၂။	စာကြည့်တိုက်မရှိခြင်း	ပြန်လည်တည်ဆောက်ခြင်း ရံပုံငွေရှာဖွေခြင်း	စာကြည့်တိုက်မရှိခြင်း	စာကြည့်တိုက်ဆောက်လုပ်ခြင်း
၃။	သွားလာရခက်ခဲနေခြင်း	ပြန်လည်ပြုပြင်ခြင်း ရံပုံငွေတောင်းခံခြင်း	လမ်းများပျက်ဆီးနေခြင်း	ရွာတွင်းလမ်းများပြန်လည်ပြုပြင်ခြင်း
၄။	မူကြိုကျောင်းမရှိခြင်း	ရံပုံငွေတောင်းခံခြင်း ပြုပြင်ခြင်း	မူကြိုကျောင်းမတက်ရောက်နိုင်သေးခြင်း	ကျောင်းကြိုအရွယ်များ မူကြိုတက်လာရောက်နိုင်မည်
၅။	ရာသီဥတုအပူဒဏ်ခံစားရ	ပြန်လည်ပြုပြင်ရန်	မျက်နှာကျက် မရှိခြင်း	စာသင်ကျောင်းမျက်နှာကျက်ပြန်လည်တပ်ဆင်ရန်
၆။	စာကြည့်တိုက်မရှိခြင်း	ပြန်လည်တည်ဆောက်ခြင်း ရံပုံငွေရှာဖွေခြင်း	စာကြည့်တိုက်မရှိခြင်း	စာကြည့်တိုက်ဆောက်လုပ်ခြင်း



၁၁။ ကျေးရွာအိမ်မက်ပြမြေပုံ နှင့် သုံးသပ်ချက်

ကြို့ကြာဝင်းကျေးရွာ အိမ်မက်မြေပုံ မှ ၈

- ဘုန်းကြီးကျောင်း
 - စက်ရေတွင်း
 - စာသင်ကျောင်း
 - စာသင်ကျောင်းအိမ်သာ
 - စာပြုညွှတ်တိုက်
 - သစ်တော
 - နှိပ်
 - လမ်း



သုံးသပ်ချက်

ရွာတွင်းလမ်းများ ကိုကျောက်ခင်းလမ်းများပြုလုပ်ခြင်း၊ တံတားများ ပြုပြင်ထားခြင်းကြောင့် ရာသီမရွေး သွားလာနိုင်မည်။ ကျေးရွာတွင်းရှိလမ်းများကို ပြင်ခြင်း၊ ရေမြောင်းများ ပါဝင်မည်။ သောက်ရေ တွင်းများ ရရှိခြင်း၊ စာသင်ကျောင်းကောင်းမွန်စွာရရှိခြင်း။ လမ်းပန်းဆက်သွယ်ရေးများ ကောင်းမွန်ခြင်း စာကြည့်တိုက်ဆောက်၍ ပညာရေး ဗဟုသုတများ ပြည့်စုံခြင်း စီးပွားရေးလုပ်ငန်းများ တိုးတက်လာ သောကြောင့် လူနေထိုင်မှုစနစ်မှု များတိုးတက်လာမည်။ ကျေးရွာဈေးများရရှိ၍ အလွယ်တကူ ဝယ်ယူ ရောင်းချမှုတွင် အဆင်ပြေလာမည်ဖြစ်သည်။

ကျေးရွာမျှော်မှန်းချက် လေ့ကျင့်ခန်းမှ ရရှိလာသော ရလဒ်

<p>ကျေးရွာ၏ မျှော်မှန်းချက်</p>	<p>ကျေးရွာတွင်းလမ်းများကောင်းမွန်၍ စီးပွားရေး၊ ပညာရေး၊ ကျန်းမာရေး၊ လူမှုရေးများ တိုးတက် ကောင်းမွန်လာရမည်။ ကျေးရွာအမျိုးသမီးများဝင်ငွေရှာဖွေ လာနိုင်ကာ မိသားစုဝင်ငွေတိုးလာကြမည်။ စိုက်ပျိုးရေးနည်းပညာများ၊ မွေးမြူရေးနည်းပညာများ၊ အိမ်တွင်းမှု အသက်မွေးဝမ်းကျောင်းနည်းပညာများ၊ စက်ပြင်မှု အတတ်ပညာများ တက်မြောက်လာမှုကြောင့်ဝင် ငွေအခွင့်အလမ်းရရှိကာ စီးပွားရေးများတိုးတက်၍ လူနေမှုအဆင့်အတန်းများ မြင့်မားလာရမည်။</p>
<p>အနာဂတ်တွင် ကျေးရွာပိုမိုဖွံ့ဖြိုး တိုးတက်ရန် ကျေးရွာသားများ၏ မျှော်မှန်းထားရှိမှု</p>	<p>လူထုဗဟိုပြုစီမံကိန်း၏ လူထုသို့တိုက်ရိုက်ထောက်ပံ့ငွေကို အသုံးချ၍ ကျေးရွာတွင်းလမ်းများကောင်းမွန်လာအောင်ကျေးရွာတွင်းကျောက်ချောလမ်းအ ဆင့်ဖြစ်ချင်ပါသည်။ စီမံကိန်းမှအကောင်အထည်မဖော်နိုင်သော လုပ်ငန်းများကို သက်ဆိုင်ရာဌာနဆိုင်ရာများနှင့်ချိတ်ဆက်လုပ်ကိုင်မှုများပြုလုပ်မည်။ ရွာချင်းဆက် လမ်းများ၊ ရွာတွင်းလမ်းများ ကောင်းမွန်လာခြင်း၊ စာကြည့်တိုက် ဆောက်ခြင်း ကျေးရွာဈေးများ တည်ဆောက်ခြင်းဖြင့် ကျေးရွာဖွံ့ဖြိုးတိုးတက်လာမည်ဖြစ်သည်။ သောက်ရေတွင်းများတူးဖော်ခြင်း ဖြင့်ကလေးများ ရေခပ်ရ အဆင်ပြေခြင်း။ မြို့နယ်အတွင်းသို့ အစိုးရမဟုတ်သော အဖွဲ့အစည်းများ ဝင်ရောက်မှုများရှိပါက ကျေးရွာလို အပ်ချက်များကိုတင်ပြ၍ စီမံကိန်းလုပ်ငန်းများ အကောင်အထည်ဖော် ဆောင်ရွက်မည်။ ကျေးရွာအတွင်းရှိ မသန်စွမ်းသူများအတွက် ထောက်ပံ့ ပေးနိုင်သော အဖွဲ့အစည်းများနှင့်ချိတ် ဆက်ဆောင်ရွက်ပေးနိုင်မည်။</p>



၇။ ကော်မတီဝင်များရွေးချယ်ခြင်းနှင့်ကျေးရွာဖွံ့ဖြိုးရေးအစီအစဉ်ဆောင်ရွက်မှုမှတ်တမ်းခါတ်ပုံများ



အမျိုးသားအုပ်စု၏ မှတ်တမ်းခါတ်ပုံ



အမျိုးသမီးအုပ်စု၏ မှတ်တမ်းခါတ်ပုံ



လူငယ်အုပ်စု၏ မှတ်တမ်းခါတ်ပုံ



ထိခိုက်လွယ်အုပ်စုများ၏ မှတ်တမ်းခါတ်ပုံ



စေတနာ့ဝန်ထမ်းများ ရွေးချယ်ခြင်း မှတ်တမ်းဓာတ်ပုံ



ကော်မတီရွေးချယ်ခြင်း မှတ်တမ်းဓာတ်ပုံ



ဖွံ့ဖြိုးရေးအစီအစဉ်ရေးဆွဲခြင်း မှတ်တမ်းဓာတ်ပုံ



ဖွံ့ဖြိုးရေးအစီအစဉ်ရေးဆွဲခြင်း မှတ်တမ်းဓာတ်ပုံ



စီမံကိန်း ပထမနှစ် လုပ်ငန်းခွဲ၏မပြုလုပ်မီ မှတ်တမ်းဓာတ်ပုံ



စီမံကိန်း ပထမနှစ် လုပ်ငန်းခွဲ၏မပြုလုပ်မီ မှတ်တမ်းဓာတ်ပုံ



၈။ ကော်မတီဝင်များစာရင်း

စဉ်	အမည်	ကျား-မ	ရာထူး
၁	ဦးထွန်းရှိန်	ကျား	ကျေးရွာစီမံကိန်းအထောက်အကူပြုကော်မတီ၊ ဥက္ကဋ္ဌ
၂	ဒေါ်လှဌေး	မ	ကျေးရွာစီမံကိန်းအထောက်အကူပြုကော်မတီ၊ ဥက္ကဋ္ဌ
၃	ဦးမြင့်ဇော်	ကျား	ဝယ်ယူရေးဆပ်ကော်မတီ၊ ဥက္ကဋ္ဌ
၄	ဒေါ်နှင်းရီ	မ	ဝယ်ယူရေးဆပ်ကော်မတီ၊ မှတ်တမ်းထိမ်း
၅	ဦးအောင်နိုင်ဝင်း	ကျား	ဝယ်ယူရေးဆပ်ကော်မတီ၊ အဖွဲ့ဝင်
၆	ဦးစံလင်း	ကျား	စောင့်ကြည့်ကြီးကြပ်ရေးဆပ်ကော်မတီ၊ ဥက္ကဋ္ဌ
၇	ဒေါ်တင်နွဲ့	မ	စောင့်ကြည့်ကြီးကြပ်ရေးဆပ်ကော်မတီ၊ အဖွဲ့ဝင်
၈	ဒေါ်ဝင်းကြည်	မ	စောင့်ကြည့်ကြီးကြပ်ရေးဆပ်ကော်မတီ၊ အဖွဲ့ဝင်
၉	ဦးဝင်းတင့်	ကျား	လုပ်ငန်းလည်ပတ်ရေး နှင့် ပြုပြင်ထိန်းသိမ်းရေး ဆက်ကော်မတီ၊ ဥက္ကဋ္ဌ
၁၀	ဒေါ်မပြား	မ	လုပ်ငန်းလည်ပတ်ရေး နှင့် ပြုပြင်ထိန်းသိမ်းရေး ဆက်ကော်မတီ၊ အဖွဲ့ဝင်
၁၁	ဒေါ်ဝင်းဝင်းနွယ်	မ	လုပ်ငန်းလည်ပတ်ရေး နှင့် ပြုပြင်ထိန်းသိမ်းရေး ဆက်ကော်မတီ၊ အဖွဲ့ဝင်
၁၂	ဦးမြင့်ထွန်း	ကျား	အကြံပြုချက်ဖြေရှင်းရေး
၁၃	ဒေါ်စန်းဌေး	မ	အကြံပြုချက်ဖြေရှင်းရေး
၁၄	ဦးသိန်းမြင့်	ကျား	စေတနာ့ဝန်ထမ်း
၁၅	ဒေါ်အုံးရင်	မ	စေတနာ့ဝန်ထမ်း
၁၆	ဦးသိန်းလင်း	ကျား	ကျေးရွာငွေစာရင်းကိုင်

စုစုပေါင်း။ (၁၆) ယောက် ကျား-၈ ယောက် + မ-၈ ယောက်

ကျေးရွာအုပ်စုစီမံကိန်းအထောက်အကူပြုကော်မတီ

ဦးထွန်းရှိန် အုပ်စု စီထောက်ကော်မတီ အဖွဲ့ဝင်

ဒေါ်လှဌေး အုပ်စု စီထောက်ကော်မတီ အဖွဲ့ဝင်

မှတ်တမ်းတင်သူ

အမည်။ ဦးနိုင်ဝင်းအောင်

ရာထူး။ လူထုစည်းရုံးရေးမှူး

ရက်စွဲ။၃၀ / ၁.../၂၀၁၆.....



၉၊ ပုံစံ ၈-၁၊ ကျေးရွာအချက်အလက်

ပုံစံ - ၈-၁ - ကျေးရွာ အချက်အလက် (FORM PC 1)

လမ်းညွှန်ခွက်/ ကျေးရွာတစ်ရွာသို့ ပထမဆုံး မိတ်ဆက်ခရီးသွားရောက်သောအခါ လူထုစည်းရုံးရေးမှူးသည် ကျေးရွာခေါင်းဆောင်များအား ကျေးရွာအချက်အလက်များကို မေတ္တာရပ်ခံ၍တောင်းခံရမည်။ ဤအချက်အလက်များကို စီမံကိန်းမိတ်ဆက်အစည်းဝေးမတိုင်မီ တောင်းခံရမည်။ စီမံကိန်းမိတ်ဆက်အစည်းဝေးတွင် လူထုစည်းရုံးရေးမှူးသည် ဤအချက်အလက်များအား စစ်ဆေးပြီး မှန်ကန်အောင်ပြုလုပ်ရမည်။ ပြီးနောက်တွင် လူထုစည်းရုံးရေးမှူးမှ သတင်းအချက်အလက်ထံသို့ Tablets မှတစ်ဆင့် ဖြည့်သွင်းရမည်။			
ရာအိမ်မှူးအမည် ဦးဖေရွှေဌာန	ဖုန်း ၀၇-၉၅၄၄ ၉၆၄၅၁	စည်းရုံးရေးမှူးအမည် ဦးနိုင်ဝင်းမောင်	
ပြည်နယ်/ တိုင်းဒေသကြီး ခရိုင်/မြို့နယ်	မြို့နယ် ပင်လယ်ဘူး	ကျေးရွာအုပ်စု အုတ်ခဲရွာ	ကျေးရွာ ရွေးခြားခင်း

(က) လူဦးရေ

တိုင်းရင်းသား	အိမ်ထောင်စုပေါင်း
၁။ ဝဗာ	၉၆
၂။	
၃။	
၄။ အခြားတိုင်းရင်းသား လူမျိုးစုများ	

ကိုးကွယ်သည့်ဘာသာ	အိမ်ထောင်စုပေါင်း
၁။ ဗုဒ္ဓ	၉၆
၂။	
၃။	
၄။	

	ကျား (အရေအတွက်)	မ (အရေအတွက်)
လူဦးရေ	၂၁၇	၂၂၁
အိမ်ထောင်စုဦးစီး	၉၂	၂၄

(ခ) ကျေးရွာရှိ အခြေခံ အဆောက်အအုံ (Facilities)

ပညာရေး	ခြံစိုပါ	ကျန်းမာရေး	ခြံစိုပါ	ဘာသာရေး	ခြံစိုပါ
အထက်တန်းကျောင်း	<input type="checkbox"/>	ဆေးရုံ	<input type="checkbox"/>	ဘုရား/စေတီ	<input type="checkbox"/>
အလယ်တန်းကျောင်း	<input type="checkbox"/>	ကျန်းမာရေးဌာန	<input type="checkbox"/>	ဘုန်းကြီးကျောင်း	<input checked="" type="checkbox"/>
မူလတန်းကျောင်း	<input checked="" type="checkbox"/>	ကျန်းမာရေးဌာနခွဲ	<input type="checkbox"/>	ဟိန္ဒူဘုရားကျောင်း	<input type="checkbox"/>
မူကြိုကျောင်း	<input type="checkbox"/>	ဆေးပေးခန်း	<input type="checkbox"/>	ခရစ်ယာန်ဘုရားကျောင်း	<input type="checkbox"/>
အခြား	<input type="checkbox"/>	အခြား	<input type="checkbox"/>	ဓလီ	<input type="checkbox"/>
				အခြား	<input type="checkbox"/>
မှတ်ချက်		မှတ်ချက်		မှတ်ချက်	

(ဂ) ကျွမ်းကျင်သူများမှတ်တမ်း ၊ ကျေးရွာတွင်နေထိုင်သော သို့မဟုတ် တခြားရွာမှလာရောက်သောကျွမ်းကျင်သူများ

ပညာရေး	နေထိုင်	လည်ပတ်	ကျန်းမာရေး	နေထိုင်	လည်ပတ်	တည်ဆောက်ရေး	နေထိုင်	လည်ပတ်
မူလတန်းပြအရာ/ဆရာမ	<input checked="" type="checkbox"/>	<input checked="" type="checkbox"/>	ဆရာဝန်	<input type="checkbox"/>	<input type="checkbox"/>	လက်သမား	<input checked="" type="checkbox"/>	<input type="checkbox"/>
အလယ်တန်းပြဆရာ/ဆရာမ	<input type="checkbox"/>	<input type="checkbox"/>	လ/ထကျန်းမာရေးမှူး	<input type="checkbox"/>	<input type="checkbox"/>	ပန်းချီ	<input checked="" type="checkbox"/>	<input type="checkbox"/>
အထက်တန်းပြဆရာ/ဆရာမ	<input type="checkbox"/>	<input type="checkbox"/>	အမျိုးသမီးကျန်းမာရေးဆရာမ	<input type="checkbox"/>	<input type="checkbox"/>	လျှပ်စစ်ဆိုင်ရာ	<input type="checkbox"/>	<input type="checkbox"/>
မူကြိုဆရာ/ဆရာမ	<input type="checkbox"/>	<input type="checkbox"/>	အရံသားဖွား	<input checked="" type="checkbox"/>	<input type="checkbox"/>	ရေပိုက်သွယ်သူ	<input type="checkbox"/>	<input type="checkbox"/>
အခြား	<input type="checkbox"/>	<input type="checkbox"/>	ပြည်သူ့ကျန်းမာရေးလုပ်သား ၁/၂	<input type="checkbox"/>	<input type="checkbox"/>	စက်ပြင်ဆရာ	<input checked="" type="checkbox"/>	<input type="checkbox"/>
မှတ်ချက်			မှတ်ချက်			မှတ်ချက်		



(ဃ) ကျေးရွာသို့ ရောက်ရှိနိုင်သည့်လမ်းအခြေအနေ /ကျေးရွာတစ်ရွာသည် ၎င်း၏ကျေးရွာအုပ်စုနှင့် ဆက်သွယ်ထားသော လမ်းအခြေအနေ(အောက်ပါတို့ကိုပိုင်းပါ)
 ကျောက်ကြမ်းလမ်း ကတ္တရာလမ်း ကွန်ကရစ်လမ်း မော်တော်ဆိုင်ကယ်လမ်း ✓
 ကျောက်စင်းလမ်း ခြေသားလမ်း ✓ လှသွားလမ်း ✓ အခြား _____

(င) ကျေးရွာဖွံ့ဖြိုးရေး စီမံကိန်း (Village Development Plan) (အမှန်ဖြစ်ပါ)
 (၁) လူထုဗဟိုပြုစီမံကိန်း မတိုင်မီက ကျေးရွာစီမံကိန်း ရှိသလား ရှိ/ မရှိ/ မသိ
 (၂) ရှိလျှင် မည်သည့်နှစ်က ရေးဆွဲခဲ့သလဲ _____ နှစ်/ မသိပါ
 (၃) ဗြူနယ်အတည်ပြုချက် ရရှိထားသလား ရှိ/ မရှိ/ မသိ

(စ) ခရီးအကွာအဝေး (Distance)
 (၁) ရွာ (အလယ်) မှ ကျေးရွာအုပ်စု (အလယ်) အကွာအဝေး မိုင်/မာရ် ၂ /မသိပါ
 (၂) ဤရွာနှင့် ကျေးရွာအုပ်စုရွာ (အလယ်) သွားချိန်
 ခြောက်သွေ့ရာသီ - ထော်လာဂျီ/ ဆိုင်ကယ်/ ခြေလျင် /မြည်း/ လှေ/ အခြား _____ (:10) နာရီ
 မိုးရာသီ - ထော်လာဂျီ/ဆိုင်ကယ်/ခြေလျင်/မြည်း/လှေ/အခြား _____ (၇) နာရီ

(ဆ) သဘာဝဘေး ဤကျေးရွာတွင် ရှေ့နှစ်နှစ်ကဲ့သို့သော သဘာဝဘေး ကျရောက်ခဲ့မှု
 မရှိပါ မရှိ (ဖော်ပြရန်) ၂၀၁၅-၂၀၁၆၊ ၂၀၁၆-၂၀၁၇ :

(ဇ) ကျေးရွာတွင် ဖွဲ့စည်းထားသော အဖွဲ့အစည်းများ
 လူထုဗဟိုပြုစီမံကိန်းမတိုင်မီ ဤကျေးရွာတွင် ကျေးရွာဖွံ့ဖြိုးရေးအတွက် အစိုးရ(သို့)ရွာသားများကိုယ်တိုင်(သို့) စီမံကိန်းတစ်ခုခုမှ ဖွဲ့စည်းထားသည့် အဖွဲ့အစည်းများရှိပါသလား

ရာအိမ်မှူး အမည် ဒေါ်စောစိတ္တ

လက်မှတ်  ရက်စွဲ ၉.၁.၂၀၁၆

စည်းရုံးရေးမှူး အမည် ဒေါ်နီစောစော

လက်မှတ်  ရက်စွဲ ၉.၁.၂၀၁၆



၁၀။ ပုံစံ ၈-၂။ စီမံကိန်းစက်ဝန်းအချိန်ဇယား

ပုံစံ ၈-၂ - စီမံကိန်းစက်ဝန်းအချိန်ဇယား (PC 2)

လမ်းညွှန်ချက်သက်ဆိုင်ရာလူထုစည်းရုံးရေးမှု/လက်ထောက်နည်းဥပဒေများ/စီမံကိန်းစက်ဝန်းအဆင့်တစ်ခုစီ ပြုစီစဉ်အကျဉ်းချုပ် ကျေးရွာအုပ်စု အတွက် တိုက်ရိုက်ပြင်ဆင်ရမည့် စည်းရုံးရေးမှု/ဝန်ထမ်း အမည် ၉/၆/၀၆/၆၇၁၆	
နေ့စွဲ ၈. ၂. ၂၀၂၆	စက်ဝန်းအားအမှတ်ကြိမ်ပါ <input type="checkbox"/> စက်ဝန်း(၁) <input type="checkbox"/> စက်ဝန်း(၂) <input type="checkbox"/> စက်ဝန်း(၃) <input type="checkbox"/> စက်ဝန်း (၄)
ပြည်နယ်/တိုင်း/ခရိုင်/မြို့နယ် ဖလှယ်ခြင်း	ကျေးရွာအုပ်စု ရွာရွာ ကြီးရွာ

စီမံကိန်းစက်ဝန်းအဆင့်များ	နေ့စွဲ		အစည်းအဝေးတွင် တက်ရောက်သူအရေအတွက်			
	စတင်သည့်နေ့	ပြီးဆုံးသည့်နေ့	အချိုးသားအရေအတွက်	အချိုးသီးခြားအရေအတွက်	အိမ်ထောင်စုအရေအတွက်	လူမျိုးစု တက်ရောက်သူ အရေအတွက် လူမျိုးစုအမည်
၁. ကျေးရွာစီမံကိန်း စိတ်ဝင်စားအစည်းအဝေး	၉.၁.၂၀၂၆	၉.၁.၂၀၂၆	၃၈	၂၅	-	-
၂. ကျေးရွာခွဲ မြို့နေ စီမံချက်ရေးဆွဲခြင်း အစည်းအဝေး	၁၀.၁.၂၀၂၆	၁၀.၁.၂၀၂၆	၃၉	၂၇	-	-
၃. ကျေးရွာအုပ်စု လုပ်ငန်း ဆုံးဖြတ်ချက်ချသည့်အစည်းအဝေး						
၄. မြို့နယ်အဆင့်စီမံကိန်းရေးဆွဲရေးနှင့်အကောင်အထည်ဖော်ရေးကော်မတီ၏ စီမံကိန်း သုံးသပ်မှုအစည်းအဝေး			မလို	မလို	မလို	မလို
၅. မြို့နယ် စီမံကိန်းရေးဆွဲရေးနှင့် အကောင်အထည်ဖော်ရေးကော်မတီ၏ဆုံးဖြတ်ချက် ရွာသို့ အသိပေးအကြောင်း ကြားသိရသည့်အစည်းအဝေး						
၆. စီမံကိန်းလုပ်ငန်းခွဲစီမံချက်ရေးဆွဲခြင်း အစည်းအဝေး	မလို	မလို	မလို	မလို	မလို	မလို
၆.၀။ စီမံကိန်းလုပ်ငန်း အကောင်အထည်ဖော် ရေးဆွဲအစဉ် ရေးဆွဲခြင်း						
၆.၂။ ငယ်ယူရေးအစီအစဉ် ရေးဆွဲခြင်း						



စီမံကိန်းဆောင်ရွက်မှုအဆင့်များ	နေ့စွဲ		အစည်းအဝေးတွင်တက်ရောက်သူအရေအတွက်			
	စတင်သည့်နေ့	ပြီးဆုံးသည့်နေ့	အမျိုးသားအရေအတွက်	အမျိုးသမီးအရေအတွက်	အိမ်ထောင်စုအရေအတွက်	လူမျိုးစုတက်ရောက်သူအရေအတွက်
၆-၃၊ သတ္တုအရေအတွက်ကျ လျာထားအစီအစဉ် ရေးဆွဲခြင်း						
၆-၄၊ ပြင်/ထိန်းအစီအစဉ် ရေးဆွဲခြင်း						
၇-၃၊ စီမံကိန်းလုပ်ငန်းခွဲ တိုးတက်မှု စောင့်ကြည့်လေ့လာခြင်း	မလီ	မလီ	မလီ	မလီ	မလီ	မလီ
၇-၁၊ အစည်းအဝေး ပထမအကြိမ်						
၇-၂၊ အစည်းအဝေး ဒုတိယအကြိမ်						
၇-၃၊ အစည်းအဝေး တတိယအကြိမ်						
၈-၁၊ စီမံကိန်းလုပ်ငန်းခွဲ အပြီးသတ်စစ်ဆေးခြင်းအစည်းအဝေး						
၉-၁၊ လူထုစစ်ဆေးမှုအစည်းအဝေး						



၁၁။ ပုံစံ ၈-၃။ ကျေးရွာဖွံ့ဖြိုးရေး ဦးစားပေးအစီအစဉ်

ပုံစံ ၈-၃ ကျေးရွာဖွံ့ဖြိုးရေး ဦးစားပေးအစီအစဉ် (Form PC 3)

လယ်ယာနှင့်ရွာကျေး အဆင့် (၃) ကျေးရွာမှော်မှန်းချက်အစည်းအဝေး ပြီးဆုံးသောအခါ ကျေးရွာစီမံကိန်း အထောက်အကူပြုကော်မတီသည် လူထုစည်းရုံးရေးမှူးအကူအညီဖြင့် ဤပုံစံကိုပြည့်စုံအောင် ဖြည့်သွင်းရမည်။ အားလုံးသော အခက်အခဲအတားအဆီးများ၊ ဖွံ့ဖြိုးမှုဦးစားပေးအစီအစဉ်များ၊ လူထုတဟိုပြုစီမံကိန်း၏ ရန်ပုံငွေအရင်းအမြစ်နှင့် မသက်ဆိုင်သည့် လုပ်ငန်းများအားလုံးကိုဖော်ပြရမည်။			
လူထုစည်းရုံးရေးမှူး/ဝန်ထမ်း အမည် ဦး ဖိုလဝင်းကျော်			
နေ့စွဲ 10.1.2016	စက်ဝန်းအား အမှတ်ခြစ်ပါ (✓) <input type="checkbox"/> စက်ဝန်း(၁) <input type="checkbox"/> စက်ဝန်း (၂) <input type="checkbox"/> စက်ဝန်း (၃) <input type="checkbox"/> စက်ဝန်း (၄) <input type="checkbox"/>		
ပြည်နယ်/တိုင်း မန္တလေး	ဦးနယ် ပင်လယ်ဘူး	ကျေးရွာအုပ်စု အောင်စူး	ကျေးရွာ ဇွဲ၊ ဇွဲ၊ ဇွဲ

က. အခက်အခဲအတားအဆီးများအားရွေးနှေးခြင်း - ယခုလက်ရှိအခြေအနေတွင်ဤကျေးရွာဖွံ့ဖြိုးတိုးတက်ရေးအတွက် အဓိကအခက်အခဲအတားအဆီးများသည် မည်သည်များဖြစ်ပါသနည်း(အမျိုးသား/သမီး အနည်းဆုံးအခက်အခဲ ၅ ခုစီဖော်ပြပါ)

အမျိုးသား အဖွဲ့မှတင်ပြသောအခက်အခဲအတားအဆီးများ	အမျိုးသမီး အဖွဲ့မှတင်ပြသောအခက်အခဲအတားအဆီးများ
၁ မူ ဇွဲ၊ ဇွဲ၊ ဇွဲ	၁ ရွာချင်း ဆက်တံ့တာ
၂ သောက္ခဘူး ရေ	၂ မူ ဇွဲ၊ ဇွဲ၊ ဇွဲ
၃ ရွာချင်း ဆက်တံ့တာ	၃ စာသင်ကျောင်း ဗျာဒိတ်ကျက် နှင့် ဒီဇင်ဘာ
၄ စာသင်ကျောင်း ဗျာဒိတ်ကျက် နှင့် ဒီဇင်ဘာ	၄ စာကြည့်တိုက်
၅ စာကြည့်တိုက်	၅ သောက္ခဘူး ရေ
၆ ကျေး ယာဇ် ဆေးပေးခန်း	၆ ရွာချင်း ဆက်တံ့တာ (အောင်စူး - ဇွဲ၊ ဇွဲ၊ ဇွဲ)
၇ ရွာချင်း ဆက်တံ့တာ (အောင်စူး)	

ခ. မျှော်မှန်းခြင်း- ဤကျေးရွာဖွံ့ဖြိုးတိုးတက်ရေးအတွက်နောင်လာမည့် (၅) နှစ်အားရည်ရွယ်၍ ဆောင်ရွက်ရန်အတွက် မည်သည့်အရာများသည်အဓိကမျှော်မှန်းချက်ဖြစ်သနည်း။

အမျိုးသားအဖွဲ့မှတင်ပြသောမျှော်မှန်းချက်များ	အမျိုးသမီးအဖွဲ့မှတင်ပြသောမျှော်မှန်းချက်များ
၁ မူ ဇွဲ၊ ဇွဲ၊ ဇွဲ	၁ ရွာချင်း ဆက်တံ့တာ ကျောင်း ဇွဲ၊ ဇွဲ၊ ဇွဲ
၂ သောက္ခဘူး ရေ ယူပတ် ဇွဲ၊ ဇွဲ	၂ မူ ဇွဲ၊ ဇွဲ၊ ဇွဲ
၃ ရွာချင်း ဆက်တံ့တာ စာသင်ကျောင်း ဇွဲ	၃ သောက္ခဘူး ရေ မူ ဇွဲ၊ ဇွဲ၊ ဇွဲ
၄ စာကြည့်တိုက် ဇွဲ၊ ဇွဲ	၄ စာသင်ကျောင်း ဗျာဒိတ်ကျက် ဇွဲ
၅ ကျေး ယာဇ် ဆေးပေးခန်း	၅ စာကြည့်တိုက် ဇွဲ



ဂ. ဤကျေးရွာ၏ လာမည့် (၃) နှစ်အတွက် ဦးစားပေး ဖွံ့ဖြိုးတိုးတက်မှု လုပ်ငန်း အစီအစဉ်များအားဖော်ပြပါ။
 (လူထုတုံ့ပြန်စီမံကိန်း ရန်ပုံငွေအတွက် အဆိုပြုသော အစီအစဉ်များကိုဦးစားပေး အဆင့်အလိုက်ဖော်ပြပြီး ကျန် လူထုတုံ့ပြန် စီမံကိန်း ရန်ပုံငွေအရင်းအမြစ်နှင့် မပတ်သက်သည့်အစီအစဉ်များလည်းဖော်ပြရန်ဖြစ်သည်)

	ကျေးရွာအတွက်ဦးစားပေးဖွံ့ဖြိုးတိုးတက်မှု လုပ်ငန်းစဉ်များ	အဆိုပြုသူ (အမျိုးသားများ/ အမျိုးသမီးများ/ အမျိုးသား+အမျိုးသမီး)	လူထုတုံ့ပြန်စီမံကိန်းအတွက် အဆိုပြုသည် (ဦးစားပေးအဆင့် အလိုက်ဖော်ပြပါ)	ခန့်မှန်း ကုန်ကျ စရိတ်	အကျိုးခံစား ခွင့်ရှိသူခန့်မှန်းခြေ အရေအတွက်
၁	ကျေးရွာစာရင်းစဉ်	m + m	၁	၅၅၀၀၀၀၀	၄၃၈
၂	စာသင်ကျောင်း မြှုပ်နှံရေး	m + m	၂	၇၀၀၀၀၀	၆၇
၃	ရွာချစ်ဆက်တိုက်(၂)ဆင့်	m + m	၃	၅၈၀၀၀၀	၄၃၈
၄	ကျေးရွာစာရင်း	m + m	၄	၁၄,၀၀၀,၀၀၀	၂၂
၅	စာသင်ကျောင်း	m + m	၅	၂၀,၀၀၀,၀၀၀	၄၃၈
၆			၆		

ဥက္ကဋ္ဌ ၊ ကျေးရွာစီမံကိန်းအထောက်အကူပြုကော်မတီမှအတည်ပြုသည်။

အမည် ဦးထွန်းဌာန် လက်မှတ် [Signature] နေ့စွဲ ၁၀.၁.၂၀.၁၆



ပုံစံ ၈-၃ ကျေးရွာဖွံ့ဖြိုးရေး ဦးစားပေးအစီအစဉ် (Form PC 3)

လမ်းညွှန်ချက်/ အဆင့် (၃) ကျေးရွာမွှော်မှန်းချက်အစည်းအဝေး ပြီးသုံးသောအခါ ကျေးရွာစီမံကိန်း အထောက်အကူပြုကော်မတီသည် လူထုစည်းရုံးရေးများအကူအညီဖြင့် ဤပုံစံကိုဖြည့်စွဲအောင် ဖြည့်သွင်းရမည်။ အားလုံးသော အခက်အခဲအတားအဆီးများ၊ ဖွံ့ဖြိုးမှုဦးစားပေးအစီအစဉ်များ၊ လူထုတက်ပြုစီမံကိန်း၏ ရန်ပုံငွေအရင်းအမြစ်နှင့် မသက်ဆိုင်သည့် လုပ်ငန်းများအားလုံးကိုဖော်ပြရမည်။

လူထုစည်းရုံးရေးများ/ဝန်ထမ်း အမည် ဦးမှတ်ထွန်း

နေ့စွဲ 10.1.2016 စက်ဝန်းအား အမှတ်ခြစ်ပါ (✓) စက်ဝန်း(၀) စက်ဝန်း(၂) စက်ဝန်း(၃) စက်ဝန်း(၄)

ပြည်နယ်/တိုင်း <u>စစ်ကိုင်း</u>	မြို့နယ် <u>ပဇာနည်ဘူး</u>	ကျေးရွာအုပ်စု <u>ကျေးရွာ</u>	ကျေးရွာ <u>ဇိုးဇာဝင်း</u>
------------------------------------	------------------------------	---------------------------------	------------------------------

က. အခက်အခဲအတားအဆီးများအားဆွေးနွေးခြင်း - ယခုလက်ရှိအခြေအနေတွင်ဤကျေးရွာဖွံ့ဖြိုးတိုးတက်ရေးအတွက် အဓိကအခက်အခဲအတားအဆီးများသည် မည်သည့်များဖြစ်ပါသနည်း(အမျိုးသား/သမီး အနည်းဆုံးအခက်အခဲ ၅ ခုစီဖော်ပြပါ)

အမျိုးသား အဖွဲ့မှတင်ပြသောအခက်အခဲအတားအဆီးများ	အမျိုးသမီး အဖွဲ့မှတင်ပြသောအခက်အခဲအတားအဆီးများ
၀ <u>ကျေးရွာ ငွေစုငွေချေး</u>	၀ <u>စက်ချုပ် ၊ ဇာထိုး ၊ ပရိသီး ၊ သစ်တော</u>
၂ <u>ပရိသီး ၊ ပရိသီး ၊ ပရိသီး</u>	၂ <u>ကသေးစား ငွေချေး ၊ လုပ်ငန်း</u>
၃ <u>ရွေးမြေရေး ဆီဇာက ကရားကုန်</u>	၃ <u>ကလွယ်စွာ သစ်တော</u>
၄ <u>ကသေးစား ငွေချေး ၊ လုပ်ငန်း</u>	၄ <u>ချေးငွေ</u>
၅ <u>ငါးသား ဖောက်ခွဲခြင်း ၊ သစ်တော</u>	၅
<u>ကစားကစားကုန် ၊ ကစားကစား</u>	<u>ကစားကစားကုန် ၊ ကစားကစား</u>
<u>သစ်တောကုန် ၊ ကစားကစား</u>	<u>သစ်တောကုန် ၊ ကစားကစား</u>
<u>ကျောက် ၊ သုံးပုဂ္ဂိုလ်</u>	<u>ကျောက် ၊ သုံးပုဂ္ဂိုလ်</u>
<u>စားအုတ်</u>	<u>စားအုတ်</u>

ခ. မွှော်မှန်းခြင်း- ဤကျေးရွာဖွံ့ဖြိုးတိုးတက်ရေးအတွက်နောင်လာမည့် (၅) နှစ်အားရည်ရွယ်၍ ဆောင်ရွက်ရန်အတွက် မည်သည့်အရာများသည်အဓိကမွှော်မှန်းချက်ဖြစ်သနည်း။

အမျိုးသားအဖွဲ့မှတင်ပြသောမွှော်မှန်းချက်များ	အမျိုးသမီးအဖွဲ့မှတင်ပြသောမွှော်မှန်းချက်များ
၀ <u>ပရိသီး ၊ ပရိသီး ၊ ပရိသီး</u>	၀ <u>စက်ချုပ် ၊ ဇာထိုး ၊ ပရိသီး ၊ သစ်တော</u>
၂ <u>ရွေးမြေရေး ကရားကုန် များ ရရှိခြင်း</u>	၂ <u>ကလွယ်စွာ ဆီဇာကုန် ၊ ရွေးမြေရေး</u>
၃ <u>ကသေးစား ငွေချေး ၊ လုပ်ငန်း ၊ များ ရရှိခြင်း</u>	၃ <u>ချေးငွေ ၊ များ ရရှိခြင်း</u>
၄ <u>ငါးသား ဖောက်ခွဲခြင်း ၊ များ ရွေးမြေရေး</u>	၄ <u>ကရားကုန် များ ရရှိခြင်း</u>
၅ <u>ကစားကစားကုန်</u>	၅
<u>ကျွန်ုပ်တို့ ၊ ကျွန်ုပ်တို့ ၊ ကျွန်ုပ်တို့</u>	<u>ကျွန်ုပ်တို့ ၊ ကျွန်ုပ်တို့ ၊ ကျွန်ုပ်တို့</u>
<u>လူအား ၊ လူအား ၊ လူအား</u>	<u>လူအား ၊ လူအား ၊ လူအား</u>



ဂ. ဤကျေးရွာ၏ လာမည့် (၃) နှစ်အတွက် ဦးစားပေး ဖွံ့ဖြိုးတိုးတက်မှု လုပ်ငန်း အစီအစဉ်များအားဖော်ပြပါ။
 (လူထုတော်လှန်ရေးအတွက် အဆိုပြုသော အစီအစဉ်များကိုဦးစားပေး အဆင့်အလိုက်ဖော်ပြပြီး ကျန် လူထုတော်လှန်ရေး ဝိသေသရန်ပုံငွေအရင်းအမြစ်နှင့် မပတ်သက်သည့်အစီအစဉ်များလည်းဖော်ပြရန်ဖြစ်သည်)

ကျေးရွာအတွက်ဦးစားပေးဖွံ့ဖြိုးတိုးတက်မှု လုပ်ငန်းစဉ်များ	အဆိုပြုသူ (အမျိုးသားများ/ အမျိုးသမီးများ/ အမျိုးသား+အမျိုးသမီး)	လူထုတော်လှန်ရေးဝိသေသရန်ပုံငွေအတွက် အဆိုပြုသည် (ဦးစားပေးအဆင့် အလိုက်ဖော်ပြပါ)	ခန့်မှန်း ကုန်ကျ စရိတ်	အကျိုးခံစား နိုင်ရသူခန့်မှန်းခြေ အရေအတွက်
၁ စက်ချုပ်၊ အထူး၊ ပျဉ်ထိုး	မ	၁	၃၀	၁၅
၂ ပရိတ်၊ ပျဉ်ထိုး၊ ပျဉ်ထိုး	မ	၂		၂၀
၃ စက်ချုပ်၊ အထူး၊ ပျဉ်ထိုး	မ + မ	၃		၁၅၀
၄ စက်ချုပ်၊ အထူး၊ ပျဉ်ထိုး	မ + မ	၄		၁၁၀
၅ စက်ချုပ်၊ အထူး၊ ပျဉ်ထိုး	မ + မ	၅		၄၃၈
၆				

ဥက္ကဋ္ဌ၊ ကျေးရွာဝိသေသရန်ပုံငွေအထောက်အကူပြုကော်မတီမှအတည်ပြုသည်။

အမည် ဦးထွန်းဦး လက်မှတ် [Signature] ရက်စွဲ ၁၀.၁.၂၀.၁၆



၁၂။ ပုံစံ ၈-၄ ကျေးရွာဖွံ့ဖြိုးရေးစီမံကိန်းလုပ်ငန်းခွဲရွေးချယ်ခြင်းပုံစံ

Received 15/12/16

ပုံစံ ၈-၄ ကျေးရွာအုပ်စုစီမံကိန်းလုပ်ငန်းခွဲရွေးချယ်ခြင်းပုံစံ

လုပ်ငန်းခွဲရွေးချယ်ခြင်း ။ ကျေးရွာအုပ်စုစီမံကိန်းချက်ရေးဆွဲသည့်အစည်းအဝေးတွင် ဤပုံစံအားလူထုတစ်ရပ်စုမှ / လက်ထောက်နည်းပညာများတို့၏ အကူအညီဖြင့် မြည့်စုံစွာဖြည့်သွင်းရမည်။ ဤပုံစံအားဖြည့်စုံစွာဖြည့်သွင်းပြီးပါက ကျေးရွာအုပ်စုဖွံ့ဖြိုးတိုးတက်ရေးစီမံချက်တွင် နောက်ဆက်တွဲအဖြစ်တွဲထားရမည်။ CF မှ အချက်အလက်များကို MIS သို့ ထည့်သွင်းရမည်။ ကျေးရွာစည်းကမ်းရေး/လမ်းညွှန်အမည် ဦးစိုးဝင်း-၆၈၈၆

နေ့စွဲ ၂.၂.၂၀၁၆

စက်ဝန်းအားအမှတ်ခြပ်ပေးပါ (V)၊ ပါဝင်စက်ဝန်း(၁)၊ အစက်ဝန်း(၂)၊ ပါဝင်စက်ဝန်း(၃)၊ ပါဝင်စက်ဝန်း(၄)၊ ပါဝင်စက်ဝန်း(၅)

မြည်နယ်/တိုင်း စစ်ကူဦးဝင်း၊ မြို့နယ် ပင်လှပိုင်သူ၊ ကျေးရွာအုပ်စု နေရှင်မျိုး

ကျေးရွာအမည်	ဆောင်ရွက်မည့် လုပ်ငန်းများ	အတိုင်အတာ	ခန့်မှန်း တိုက်ရိုက်အကျိုး ခံစားခွင့်ရှိသူများ	အဆိုပြုတင်ပြသူ	စီမံကိန်းမှ ထည့်ဝင်မှု	ခန့်မှန်းကုန်ကျစရိတ်		စုစုပေါင်း
						ကျေးရွာမှ ထည့်ဝင်မှု	အခြားထည့်ဝင်မှု (ဖော်ပြပါ) အမည်/အဖွဲ့	
လှောင်စိုက်	စာသစ်ကျောင်း (၁)တည်ဆောက် အသစ်	၅၀'x၃၀'x၁၂'	၁၈၀ မ - ၈၂	အဆိုပြုသူ အဆိုပြုသူ အဆိုပြုသူ	၁၂၀၀၀၀၀	၁၀၀၀၅၆၀	၂၂၀၀၀၀၀	၈၀၀၅၆၀၀
ပွင့်ဖွံ့	စာသစ်ကျောင်း မြှုပ်နှံ	၁၂'x၃၀'x၁၂'	၂၅ မ - ၁၂	အဆိုပြုသူ အဆိုပြုသူ အဆိုပြုသူ	၁၂၀၀၀၀၀	၁၂၅၅၆၀	၂၃၂၀၀၀၀	၁၂၅၅၆၀
ပွင့်ဖွံ့	အသစ် အသစ်ကျောင်း (၁)ခု	၅၀'x၃၀'x၁၂'	၂၀၈ မ - ၁၁၀	အဆိုပြုသူ အဆိုပြုသူ အဆိုပြုသူ	၁၂၀၀၀၀၀	၁၂၅၅၆၀	၂၃၂၀၀၀၀	၁၂၅၅၆၀
တင်ပါးကျောင်း	မျက်စိကျောင်း	၅၀'x၃၀'x၁၂'	၂၅ မ - ၁၀	အဆိုပြုသူ အဆိုပြုသူ အဆိုပြုသူ	၁၂၀၀၀၀၀	၁၂၅၅၆၀	၂၃၂၀၀၀၀	၁၂၅၅၆၀
တင်ပါးကျောင်း	စာသစ်ကျောင်း အိမ်ထောင်ပြန်ဖွဲ့ (၂)ခု	၅၀'x၃၀'x၁၂'	၂၀၈ မ - ၁၁၀	အဆိုပြုသူ အဆိုပြုသူ အဆိုပြုသူ	၁၂၀၀၀၀၀	၁၂၅၅၆၀	၂၃၂၀၀၀၀	၁၂၅၅၆၀

ရာထူး ကျေးရွာအုပ်စု စီ/ထောက်တော်မတ် ၂၅၅၅ အမည် ဦးကျော်စိုး

လက်မှတ် ရက်စွဲ ၂.၂.၂၀၁၆



ပုံစံ ၈-၄ ကျေးရွာအုပ်စုဝန်ထမ်းလုပ်ငန်းခွဲရွေးချယ်ခြင်းပုံစံ

လမ်းညွှန်ချက်။ ။ ကျေးရွာအုပ်စုဝန်ထမ်းရွေးချယ်ရေးဆွဲသည့်အစည်းအဝေးတွင် ဤပုံစံအားလူထုဝင်ရုံးမှစပြီး / လက်ထောက်နည်းမညာများကို အကူအညီဖြင့် ပြည်နံ့ရွာပြည်သွင်းရမည်။ ဤပုံစံအားပြည်နံ့ရွာပြည်သွင်းပြီးနောက်ကျေးရွာအုပ်စုဖွဲ့စည်းတက်ရောက်ရန်အတွက်အောက်ဖော်ပြပါအချက်အလက်များကို MIS သို့ ထည့်သွင်းရမည်။
 ကျေးရွာဝင်ရုံးမှ/ဝန်ထမ်းအမည် ဦးစိုင်းစိုင်း စောဇင်

နေ့စွဲ ၂-၂-၂၀၁၆

ပြည်နယ်/တိုင်း စစ်ကိုင်းတိုင်း ဖြူးနယ် မင်္ဂလာတောင်ညွန့်မြို့နယ်

ဝက်ဝန်းအားအမှတ်ခြင်းပေးပါ (✓) ဝက်ဝန်း(၁) ဖက်ဝန်း(၂) ဝက်ဝန်း(၃) ဝက်ဝန်း(၄)

ကျေးရွာအမည်	ဆောင်ရွက်မည့် လုပ်ငန်းများ	အတိုင်းအတာ	ခန့်မှန်း တိုက်ရိုက်အကျိုး ခံစားခွင့်ရှိသူများ	အဆိုပြုထားသည့် အချက်အလက်များ	ခန့်မှန်းကုန်ကျစရိတ်			
					စီမံကိန်းမှ ထည့်ဝင်မှု	ကျေးရွာမှ ထည့်ဝင်မှု	အခြားထည့်ဝင်မှု (ခေါ်ပြုပါ) ထည့်ဝင်ငွေ အမည်/အဖွဲ့	
မင်္ဂလာတောင်ညွန့်မြို့နယ်	စာသင်ကျောင်း၊ ဆေးကုရေးဌာန	၁၆ x ၂၄ x ၁၂	၈၅ ၆ - ၃၈	အဆိုပြုထားသည့် အချက်အလက်များ	စီမံကိန်းမှ ထည့်ဝင်မှု	ကျေးရွာမှ ထည့်ဝင်မှု	အခြားထည့်ဝင်မှု (ခေါ်ပြုပါ) ထည့်ဝင်ငွေ အမည်/အဖွဲ့	စုစုပေါင်း
ကျောက်စိမ်း	ရေစိုက်ရေး၊ မြစ်ဖျော်ရေး	၈၅ x ၁၂ x ၂၄	၄၃၈ ၈ - ၂၅၅	အဆိုပြုထားသည့် အချက်အလက်များ	စီမံကိန်းမှ ထည့်ဝင်မှု	ကျေးရွာမှ ထည့်ဝင်မှု	အခြားထည့်ဝင်မှု (ခေါ်ပြုပါ) ထည့်ဝင်ငွေ အမည်/အဖွဲ့	စုစုပေါင်း

ရာထူး ကျေးရွာအုပ်စု စီ/ထောက်ကော်မတီ ဥက္ကဋ္ဌ အမည် ဦးစိုင်းစိုင်း

လက်မှတ် ရက်စွဲ ၂-၂-၂၀၁၆



ပုံစံ ၈-၄ ကျေးရွာအုပ်စုစီမံကိန်းလုပ်ငန်းခွဲစွဲရေးအုပ်ကြီးသုံးစွဲ

လမ်းညွှန်ချက်။ ကျေးရွာအုပ်စုစီမံကိန်းရေးဆွဲသည့်အစည်းအဝေးတွင် ဤပုံစံအားလူထုထုတ်ဖော်ရေးပူးတွဲချက်ဖြင့် ပြည်နယ်နှင့် အကျအညီရှိ ပြည်နယ်အစိုးရအဖွဲ့မှ ဤပုံစံအားပြည့်စုံစွာဖြည့်သွင်းပြီးပါက ကျေးရွာအုပ်စုစီမံကိန်းတိုက်ရောက်ရေးစီမံချက်တွင် နောက်ဆက်တွဲအခြေခံတွဲထားရမည်။ CF မှ အရက်အလက်များကို MIS သို့ ထည့်သွင်းရမည်။ ကျေးရွာအုပ်စုစီမံကိန်းအစည်းအဝေးသည် ဦးစီးဌာန၊ ဝန်ထမ်းအမည် စက်ဝန်းအားအမှတ်ခြစ်ပေးပါ (✓) စက်ဝန်း(၁) စက်ဝန်း(၂) စက်ဝန်း(၃) စက်ဝန်း(၄) မှတ်စုရမည်။

နေ့စွဲ ၂၀၂၂.၂.၁၀
 ပြည်နယ်/တိုင်း စစ်ကွင်း/တိုင်း မြို့နယ် ပါဠိလှိုင်
 စက်ဝန်းအမှတ်စဉ်

ကျေးရွာအမည်	ဆောင်ရွက်မည့် လုပ်ငန်းများ	အတိုင်းအတာ	ခန့်မှန်း တိုက်ရိုက်အကျိုး ခံစားခွင့်ရှိသူများ	အဆိုပြုတင်ပြသူ	ခန့်မှန်းကျန်ကျစေရိတ်		
					စီမံကိန်းမှ ထည့်ဝင်မှု	ကျေးရွာမှ ထည့်ဝင်မှု	အခြားထည့်ဝင်မှု (ခေါ်ပြုပါ) ထည့်ဝင်ငွေ အစည်/အခွံ
ဤ:ကြာစင်:	စားစင်ကျောင်း ၂၂	၈၀' x ၂၅' x ၂၂'	၈ - ၂၀ ၂၅	အမျိုးသား အမျိုးသမီး အမျိုးသား+သမီး	၁၂၅၀၀၀၀		၁၂၅၀၀၀၀
ဤ:ကြာစင်:	ကျေးလက်ကျောင်း ၂၂	၁၀' x ၅၅' x ၅'	၈ - ၂၀ ၂၅	အမျိုးသား အမျိုးသမီး အမျိုးသား+သမီး			
ဤ:ကြာစင်:	မူလကျောင်း ၂၂	၆၀' x ၃၀' x ၂၅'	၈ - ၂၀ ၂၅	အမျိုးသား အမျိုးသမီး အမျိုးသား+သမီး			
နောင်ရင်:	စားစင်ကျောင်း ၂၂	၁၅၀' x ၅'	၈ - ၂၀ ၂၅	အမျိုးသား အမျိုးသမီး အမျိုးသား+သမီး	၁၂၅၀၀၀၀		၁၂၅၀၀၀၀
ကျောက်စိမ်း:	မူလကျောင်း ၂၂	၆၀' x ၃၀' x ၂၅'	၈ - ၂၀ ၂၅	အမျိုးသား အမျိုးသမီး အမျိုးသား+သမီး	၁၂၅၀၀၀၀		၁၂၅၀၀၀၀

ရာထူး ကျေးရွာအုပ်စု စီမံကိန်းရေးဆွဲရေးမှူး ဦးကျော်စွာ
 လက်မှတ်  ဦးကျော်စွာ
 ရက်စွဲ ၂၀၂၂.၂.၁၀



ပုံစံ ၈-၄ ကျေးရွာအုပ်စုစီမံကိန်းလုပ်ငန်းခွဲရွေးချယ်ခြင်းပုံစံ

လမ်းညွှန်ချက် ၊ ကျေးရွာအုပ်စုစီမံကိန်းမူဝါဒနှင့်အညီ အစိုးရ၏ အကူအညီဖြင့် ပြည်ပံ့ပိုးမှုဖြင့် သွင်းရမည်။
 ဤပုံစံအားပြည့်စုံစွာဖြည့်သွင်းပြီးပါက ကျေးရွာအုပ်စုစီမံကိန်းတိုက်တွင် နောက်ဆက်တွဲအဖြစ် တွင်ထားရမည်။ CF မှ အချက်အလက်များကို MIS သို့ ထည့်သွင်းရမည်။
 ကျေးရွာစည်းရုံးရေးမှူး/ဝန်ထမ်းအမည် _____ ဦးနှိုင်းဝင်း အောင်
 နေ့စွဲ ၂.၂.၂၀၁၆
 မြည်နယ်/တိုင်း _____ စစ်ကိုင်းတိုင်း၊ မြို့နယ် _____ ပင်လှိုင်လူ့ _____ ကျေးရွာအုပ်စု _____
 ကော်မရှင်များ(၁) ဝန်ထမ်း(၂) ဝန်ထမ်း(၃) မြောက်(၄) မြောက်(၅) မြောက်(၆) မြောက်(၇) မြောက်(၈) မြောက်(၉)

ကျေးရွာအမည်	ဆောင်ရွက်မည့် လုပ်ငန်းများ	အတိုးအတော	ခန့်မှန်း တိုက်ရိုက်အကျိုး ခံစားခွင့်ရှိသူများ	အဆိုပြုတင်ပြသူ	စီမံကိန်းမှ ထည့်သွင်းမှု	ခန့်မှန်းကျန်ကျစရိတ်		စုစုပေါင်း
						ကျေးရွာမှ ထည့်သွင်းမှု	အခြားထည့်သွင်းမှု (ခေါ်ငြိမ်း) ထည့်သွင်းငွေ အမည်/အဖွဲ့	
ကျေးကုလိ	ကျွန်ုပ်တို့အဖွဲ့အစည်းသည် ၅၅၀' x ၆' x ၆"		၈၈ - ၂၀၅ ၄၃၈ ၈ - ၂၂၃	အမျိုးသား အမျိုးသမီး အမျိုးသား+သမီး				-
				အမျိုးသား အမျိုးသမီး အမျိုးသား+သမီး				
				အမျိုးသား အမျိုးသမီး အမျိုးသား+သမီး				
				အမျိုးသား အမျိုးသမီး အမျိုးသား+သမီး				
				အမျိုးသား အမျိုးသမီး အမျိုးသား+သမီး				
				အမျိုးသား အမျိုးသမီး အမျိုးသား+သမီး				
				အမျိုးသား အမျိုးသမီး အမျိုးသား+သမီး				

ရာထူး _____ ကျေးရွာအုပ်စုစီမံကိန်း/ထောက်ပံ့ရေးဦးစီးဌာန _____ ညွှန်ကြားရေးမှူးချုပ် _____
 လက်မှတ် _____ ရက်စွဲ _____



ပုံစံ ၀-၄ ကျေးရွာအုပ်စုစီမံကိန်းလုပ်ငန်းခွဲရွေးချယ်ခြင်းပုံစံ

လက်ညွှန်ချက်။ ။ ကျေးရွာအုပ်စုစီမံချက်ရေးရာဆိုင်ရာအဖွဲ့သည်အစည်းအဝေးတွင် ကြိုပံ့အားလှူထုတ်ပေးသည့်အစည်းအဝေးများ / လက်ထောက်နှုတ်ပညာများကို၏ အကူအညီဖြင့် ပြည်ပုံရွာပြည်သွင်းရမည်။ ကြိုပံ့အားပြည်ပုံရွာပြည်သွင်းပြီးပါကကျေးရွာအုပ်စုဖွဲ့စည်းချက်တင်ရေးစီမံချက်တွင်နောက်ဆက်တွဲအဖြစ်တွင်ထားရမည်။ CF မှ အချက်အလက်များကို MIS သို့ ထည့်သွင်းရမည်။

ကျေးရွာအစည်းရုံးရေးရာ/ဝန်ထမ်းအမည် ဦးလှိုင်ထွန်း၊ ၀၆၈၈၆

နေ့စွဲ ၂-၂-၂၀၁၆

ပြည်နယ်/တိုင်း စစ်ကိုင်းတိုင်း၊ ဇွဲနယ်၊ ပင်လည်တူး

စက်ဝန်းအားအမှတ်ခြစ်ပေးပါ(✓)၊ စက်ဝန်း(၁)၊ စက်ဝန်း(၂)၊ စက်ဝန်း(၃)၊ စက်ဝန်း(၄)

ကျေးရွာအုပ်စု ဇော်စံမူ့

ကျေးရွာအမည်	ဆောင်ရွက်မည့် လုပ်ငန်းများ	အတိုင်းအတာ	ခန့်မှန်း တိုက်ရိုက်အကျိုး ခံစားခွင့်ရှိသူများ	အဆိုပြုတင်ပြသူ	ခန့်မှန်းကျန်ကျစရိတ်			စုစုပေါင်း
					စီမံကိန်းမှ ထည့်သွင်းမှု	ကျေးရွာမှ ထည့်သွင်းမှု	အခြားထည့်သွင်းမှု (ခေါ်ပြုပါ) ထည့်သွင်းငွေ အမည်/အဖွဲ့	
ရှေးစံမူ့	စာပေအင်အားစိုက်ပျိုးရေး၊ မြေသေတ္တာ၊ မြေသေတ္တာ	၈' x ၁၀' x ၂'	၂၂ - ၂၂၀၂၀ ၆ - ၁၅၈	ဦးစိုးသိန်း ဦးစိုးသိန်း ဦးစိုးသိန်း ဦးစိုးသိန်း ဦးစိုးသိန်း ဦးစိုးသိန်း ဦးစိုးသိန်း ဦးစိုးသိန်း	၁၂၂၀၀၀၀၀			၁၂၂၀၀၀၀၀
ရှေးစံမူ့	ပျက်စီးနေသည့် အိမ်အောက်	၆၀' x ၃၀' x ၅'	၈ - ၂၅၆ ၆ - ၁၅၈	ဦးစိုးသိန်း ဦးစိုးသိန်း ဦးစိုးသိန်း ဦးစိုးသိန်း ဦးစိုးသိန်း ဦးစိုးသိန်း ဦးစိုးသိန်း ဦးစိုးသိန်း				-
အုန်းပွင့်	ပျက်စီးနေသည့် အိမ်အောက်	၅၀' x ၃၀' x ၃'	၈ - ၂၅၆ ၆ - ၁၅၈	ဦးစိုးသိန်း ဦးစိုးသိန်း ဦးစိုးသိန်း ဦးစိုးသိန်း ဦးစိုးသိန်း ဦးစိုးသိန်း ဦးစိုးသိန်း ဦးစိုးသိန်း	၁၂၂၀၀၀၀၀			၁၂၂၀၀၀၀၀
ယင်ပေါင်းကျင်း	ရွာထဲတွင် ရေအောက်	၅၀' x ၃၀' x ၃'	၈ - ၂၅၆ ၆ - ၁၅၈	ဦးစိုးသိန်း ဦးစိုးသိန်း ဦးစိုးသိန်း ဦးစိုးသိန်း ဦးစိုးသိန်း ဦးစိုးသိန်း ဦးစိုးသိန်း ဦးစိုးသိန်း	၁၂၂၀၀၀၀၀			၁၂၂၀၀၀၀၀

ကျေးရွာအုပ်စု စီမံကိန်းရေးရာဆိုင်ရာ အဖွဲ့ဝင် ဦးလှိုင်ထွန်း အမည် ဦးလှိုင်ထွန်း

လက်မှတ် ရက်စွဲ ၂-၂-၂၀၁၆



၁၃။ ပုံစံ ၈-၁၂။ အစည်းအဝေးတက်ရောက်သူစာရင်း

ပုံစံ - ၈-၁၂ - အစည်းအဝေးတက်ရောက်သူများ (FORM PC 12)

လက်ညှိုး၊ စီမံကိန်း အစည်းအဝေးအားလုံးတွင် အသုံးပြုရန်၊ လူထုစည်းရုံးရေးမှူးက ကျေးရွာသို့ တွင်းဆင်းဖွဲ့ စစ်ဆေး၍ ပုံစံ ၂ စီမံကိန်းစက်ဝန်းအဖို့ ယောပေါ အစည်းအဝေးတက်ရောက် သူများစာရင်းကို ဖြည့်သွင်းရန်

စည်းရုံးရေးမှူးအမည် - **ဦး နီစိဝင်း စောကဇ်**

ရက်စွဲ **၁၀.၁.၂၀၂၆** စီမံကိန်းစက်ဝန်းအမှတ်ဖြစ်ပါ (V) စက်ဝန်း(၁)
 စက်ဝန်း(၂) စက်ဝန်း(၃) စက်ဝန်း(၄)

ပြည်နယ်/ တိုင်းဒေသကြီး: **စစ်ကိုင်း** မြို့နယ်: **ပဇာနည်ဘက်** ကျေးရွာအုပ်စု: **ကျေးရွာ** ကျေးရွာ: **ကြိုးကြာဝင်း**

စဉ်	အမည်	ကျား (V)	မ (V)	အိမ်ထောင် စုကိုယ်စား လှယ်(V) ^(၁)	လူမျိုး	လက်မှတ်
၁	ဦးစိုးဝင်း	✓		✓		
၂	ဒေါ်အေးအေး	✓		✓		
၃	ကျော်စွာ	✓		✓		
၄	ဦးစိုးစန်း	✓		✓		
၅	ဦးစိုးကျော်	✓		✓		
၆	ဒေါ်စန်းစန်း	✓		✓		
၇	ဒေါ်စန်းစန်း	✓		✓		
၈	ဒေါ်စန်းစန်း	✓		✓		
၉	ဒေါ်စန်းစန်း	✓		✓		
၁၀	ဒေါ်စန်းစန်း	✓		✓		
၁၁	ဒေါ်စန်းစန်း	✓		✓		
၁၂	ဒေါ်စန်းစန်း	✓		✓		
၁၃	ဒေါ်စန်းစန်း	✓		✓		
၁၄	ဒေါ်စန်းစန်း	✓		✓		
၁၅	ဒေါ်စန်းစန်း	✓		✓		
၁၆	ဒေါ်စန်းစန်း	✓		✓		
၁၇	ဒေါ်စန်းစန်း	✓		✓		
၁၈	ဒေါ်စန်းစန်း	✓		✓		
၁၉	ဒေါ်စန်းစန်း	✓		✓		
၂၀	ဒေါ်စန်းစန်း	✓		✓		
၂၁	ဒေါ်စန်းစန်း	✓		✓		
၂၂	ဒေါ်စန်းစန်း	✓		✓		
၂၃	ဒေါ်စန်းစန်း	✓		✓		
၂၄	ဒေါ်စန်းစန်း	✓		✓		
၂၅	ဒေါ်စန်းစန်း	✓		✓		

(၁) အိမ်ထောင်ဦးစီးဖြစ်ရန်မလိုပါ။ အမျိုးသား/အမျိုးသမီး အိမ်ထောင်စု တစ်စုကို ကိုယ်စားပြုသူသည် သူမဆို အမှတ်ဖြစ်ပါ။

ကိုယ်စားပြုသူ - **ဒေါ်စန်းစန်း** **၈-၃၈** **ရက်စွဲ - ၁၃**
၁-၂၅



ပုံစံ - ၀-၁၂ - အစည်းအဝေးတက်ရောက်သူများ (FORM PC 12)

လမ်းညွှန်၊ စီမံကိန်း၊ အစည်းအဝေးအားလုံးတွင် အသုံးပြုရန်၊ လူထုစည်းရုံးရေးမှူးက ကျေးရွာသို့ ကွင်းဆင်းစဉ် စစ်ဆေး၍ ပုံစံ ၂ စီမံကိန်းစက်ဝန်းအချိန်ဇယားပါ အစည်းအဝေးတက်ရောက် သူများစာရင်းကို ဖြည့်သွင်းရန်

စည်းရုံးရေးမှူးအမည် - **ဦးအုန်းစော**

ရက်စွဲ: **၃.၁.၂၀၁၆** စီမံကိန်းစက်ဝန်းအမှတ်ဖြစ်ပါ (✓) □စက်ဝန်း(၁)
 □စက်ဝန်း(၂) □စက်ဝန်း(၃) □စက်ဝန်း(၄)

ပြည်နယ်/ တိုင်းဒေသကြီး: **စစ်ကိုင်း** မြို့နယ်: **မင်္ဂလာဒုံမြို့နယ်** ကျေးရွာအုပ်စု: **ချောင်းဖျား** ကျေးရွာ: **ကျေးရွာ** မြို့/ကျေးရွာအုပ်စု: **မင်္ဂလာဒုံမြို့နယ်**

စဉ်	အမည်	ကျား (✓)	မ (✓)	အိမ်ထောင်စုကိုယ်စားလှယ် (✓) ^(၁)	လူမျိုး	လက်မှတ်
၁၆	ဦးအုန်းစော	✓		✓		
၁၇	ဦးအုန်းစော	✓		✓		
၁၈	ဦးအုန်းစော		✓	✓		
၁၉	ဦးအုန်းစော		✓	✓		
၂၀	ဦးအုန်းစော		✓	✓		
၂၁	ဦးအုန်းစော		✓	✓		
၂၂	ဦးအုန်းစော		✓	✓		
၂၃	ဦးအုန်းစော	✓		✓		
၂၄	ဦးအုန်းစော	✓		✓		
၂၅	ဦးအုန်းစော	✓		✓		
၂၆	ဦးအုန်းစော	✓		✓		
၂၇	ဦးအုန်းစော	✓		✓		
၂၈	ဦးအုန်းစော	✓		✓		
၂၉	ဦးအုန်းစော	✓		✓		
၃၀	ဦးအုန်းစော		✓	✓		
၃၁	ဦးအုန်းစော	✓		✓		
၃၂	ဦးအုန်းစော	✓		✓		
၃၃	ဦးအုန်းစော	✓		✓		
၃၄	ဦးအုန်းစော	✓		✓		
၃၅	ဦးအုန်းစော	✓		✓		
၃၆	ဦးအုန်းစော	✓		✓		
၃၇	ဦးအုန်းစော	✓		✓		
၃၈	ဦးအုန်းစော	✓		✓		
၃၉	ဦးအုန်းစော	✓		✓		
၄၀	ဦးအုန်းစော	✓		✓		
၄၁	ဦးအုန်းစော	✓		✓		
၄၂	ဦးအုန်းစော	✓		✓		
၄၃	ဦးအုန်းစော	✓		✓		
၄၄	ဦးအုန်းစော	✓		✓		
၄၅	ဦးအုန်းစော	✓		✓		
၄၆	ဦးအုန်းစော	✓		✓		
၄၇	ဦးအုန်းစော	✓		✓		
၄၈	ဦးအုန်းစော	✓		✓		
၄၉	ဦးအုန်းစော	✓		✓		
၅၀	ဦးအုန်းစော	✓		✓		
၅၁	ဦးအုန်းစော	✓		✓		
၅၂	ဦးအုန်းစော	✓		✓		
၅၃	ဦးအုန်းစော	✓		✓		
၅၄	ဦးအုန်းစော	✓		✓		
၅၅	ဦးအုန်းစော	✓		✓		
၅၆	ဦးအုန်းစော	✓		✓		
၅၇	ဦးအုန်းစော	✓		✓		
၅၈	ဦးအုန်းစော	✓		✓		
၅၉	ဦးအုန်းစော	✓		✓		
၆၀	ဦးအုန်းစော	✓		✓		
၆၁	ဦးအုန်းစော	✓		✓		
၆၂	ဦးအုန်းစော	✓		✓		
၆၃	ဦးအုန်းစော	✓		✓		
၆၄	ဦးအုန်းစော	✓		✓		
၆၅	ဦးအုန်းစော	✓		✓		
၆၆	ဦးအုန်းစော	✓		✓		
၆၇	ဦးအုန်းစော	✓		✓		
၆၈	ဦးအုန်းစော	✓		✓		
၆၉	ဦးအုန်းစော	✓		✓		
၇၀	ဦးအုန်းစော	✓		✓		
၇၁	ဦးအုန်းစော	✓		✓		
၇၂	ဦးအုန်းစော	✓		✓		
၇၃	ဦးအုန်းစော	✓		✓		
၇၄	ဦးအုန်းစော	✓		✓		
၇၅	ဦးအုန်းစော	✓		✓		
၇၆	ဦးအုန်းစော	✓		✓		
၇၇	ဦးအုန်းစော	✓		✓		
၇၈	ဦးအုန်းစော	✓		✓		
၇၉	ဦးအုန်းစော	✓		✓		
၈၀	ဦးအုန်းစော	✓		✓		
၈၁	ဦးအုန်းစော	✓		✓		
၈၂	ဦးအုန်းစော	✓		✓		
၈၃	ဦးအုန်းစော	✓		✓		
၈၄	ဦးအုန်းစော	✓		✓		
၈၅	ဦးအုန်းစော	✓		✓		
၈၆	ဦးအုန်းစော	✓		✓		
၈၇	ဦးအုန်းစော	✓		✓		
၈၈	ဦးအုန်းစော	✓		✓		
၈၉	ဦးအုန်းစော	✓		✓		
၉၀	ဦးအုန်းစော	✓		✓		
၉၁	ဦးအုန်းစော	✓		✓		
၉၂	ဦးအုန်းစော	✓		✓		
၉၃	ဦးအုန်းစော	✓		✓		
၉၄	ဦးအုန်းစော	✓		✓		
၉၅	ဦးအုန်းစော	✓		✓		
၉၆	ဦးအုန်းစော	✓		✓		
၉၇	ဦးအုန်းစော	✓		✓		
၉၈	ဦးအုန်းစော	✓		✓		
၉၉	ဦးအုန်းစော	✓		✓		
၁၀၀	ဦးအုန်းစော	✓		✓		

(၁) အိမ်ထောင်စုကိုယ်စားလှယ် ဖြစ်ရန်မလိုပါ။ အမျိုးသား/အမျိုးသမီး အိမ်ထောင်စု တစ်စုကို ကိုယ်စားပြုသူမည်သူမဆို အမှတ်ဖြစ်ပါ။



ပုံစံ - ၈-၁၂ - အစည်းအဝေးတက်ရောက်သူများ (FORM PC 12)

လမ်းညွှန်၊ စီမံကိန်း၊ အစည်းအဝေးအားလုံးတွင် အသုံးပြုရန်၊ လူထုစည်းရုံးရေးမှူးက ကျေးဇူးသို့ ကွင်းဆင်းစဉ် စစ်ဆေး၍
ပုံစံ ၂ စီမံကိန်းစက်ဝန်းအချိန်ဇယားပါ အစည်းအဝေးတက်ရောက် သူများစာရင်းကို ဖြည့်သွင်းရန်

စည်းရုံးရေးမှူးအမည် - **ဦးဂြိတ်စိုး ဇော်**

ရက်စွဲ၊ **၉-၁-၂၀၁၆** စီမံကိန်းစက်ဝန်းအမှတ်ဖြစ်ပါ (✓) စက်ဝန်း(၁)
 စက်ဝန်း(၂) စက်ဝန်း(၃) စက်ဝန်း(၄)

မြို့နယ်/ တိုင်းဒေသကြီး **စစ်ကိုင်း** မြို့နယ် **ပန်ဆည်ဘူ** ကျေးရွာအုပ်စု **ရှာဖွေ** ကျေးရွာ **ဇော်(ကဝဏ်)**

အစည်းအဝေးခေါင်းစဉ်						
စဉ်	အမည်	ကျား (✓)	မ (✓)	အိမ်ထောင်စုကိုယ်စားလှယ်(✓) ^(၁)	လူမျိုး	လက်မှတ်
၅၃	ဒေါ်မိမိအိ		✓	✓	မိမိ	မိမိအိ
၅၄	ဒေါ်တင်စု		✓	✓		တင်စု
၅၅	ဒေါ်မိမိဇော်		✓	✓		မိမိဇော်
၅၆	ဒေါ်ဝင်းဝင်း		✓	✓		ဝင်းဝင်း
၅၇	ဒေါ်မိမိအိ		✓	✓		မိမိအိ
၅၈	ဒေါ်မိမိအိ		✓	✓		မိမိအိ
၅၉	ဒေါ်မိမိအိ		✓	✓		မိမိအိ
၆၀	ဒေါ်မိမိအိ		✓	✓		မိမိအိ
၆၁	ဒေါ်မိမိအိ		✓	✓		မိမိအိ
၆၂	ဒေါ်မိမိအိ		✓	✓		မိမိအိ
၆၃	ဒေါ်မိမိအိ		✓	✓		မိမိအိ

(၁) အိမ်ထောင်စုကိုယ်စားလှယ်၊ အမျိုးသား/အမျိုးသမီး အိမ်ထောင်စု တစ်စုကို ကိုယ်စားပြုသူမည်သူမဆို အမှတ်ဖြစ်ပါ။



ပုံစံ - ၈-၁၂ - အစည်းအဝေးတက်ရောက်သူများ (FORM PC 12)

လမ်းညွှန်၊ စီမံကိန်း အစည်းအဝေးအားလုံးတွင် အသုံးပြုရန် လူထုစည်းရုံးရေးမှူးက ကျေးဇူးပြု၍ ကွင်းဆင်းစဉ် စစ်ဆေး၍ ပုံစံ ၂ စီမံကိန်းစက်ဝန်းအချိန်ဇယားပါ အစည်းအဝေးတက်ရောက် သူများစာရင်းကို ဖြည့်သွင်းရန်

စည်းရုံးရေးမှူးအမည် - **ဦးကျော်စော**

ရက်စွဲ။ **၁၆.၁.၂၀၁၆** စီမံကိန်းစက်ဝန်းအမှတ်ဖြစ်ပါ (✓) စက်ဝန်း(၁)
 စက်ဝန်း(၂) စက်ဝန်း(၃) စက်ဝန်း(၄)

ပြည်နယ်/ တိုင်းဒေသကြီး **စစ်ကိုင်း** ပြို့နယ် **ပင်လည်ဘူး** ကျေးရွာအုပ်စု **ကျေးရွာ** **ကျေးရွာ** **ကျေးရွာ** **ကျေးရွာ** **ကျေးရွာ**

အစည်းအဝေးခေါင်းစဉ်၊ **ဒုတိယနှစ် နို. ၁၆၇၆ မိမိဆက် ကော်မတီဖွဲ့စည်းခြင်း ဖွဲ့စည်းမှုအဖွဲ့**

စဉ်	အမည်	ကျား (✓)	မ (✓)	အိမ်ထောင်စုကိုယ်စားလှယ် (✓) ^(၁)	လူမျိုး	လက်မှတ်
၁	ကျား၊ ၃၆		✓	✓	ဗမာ	ဦး ၇၆
၂	မ၊ ၃၆	✓		✓	မ	မ
၃	မ၊ ၃၆	✓		✓	မ	မ
၄	ကျား၊ ၃၆		✓	✓	မ	မ
၅	ကျား၊ ၃၆		✓	✓	မ	မ
၆	ကျား၊ ၃၆		✓	✓	မ	မ
၇	ကျား၊ ၃၆		✓	✓	မ	မ
၈	ကျား၊ ၃၆		✓	✓	မ	မ
၉	မ၊ ၃၆	✓		✓	မ	မ
၁၀	ကျား၊ ၃၆	✓		✓	မ	မ
၁၁	မ၊ ၃၆	✓		✓	မ	မ
၁၂	ကျား၊ ၃၆	✓		✓	မ	မ
၁၃	မ၊ ၃၆	✓		✓	မ	မ
၁၄	ကျား၊ ၃၆		✓	✓	မ	မ
၁၅	မ၊ ၃၆	✓		✓	မ	မ
၁၆	ကျား၊ ၃၆		✓	✓	မ	မ
၁၇	မ၊ ၃၆	✓		✓	မ	မ
၁၈	ကျား၊ ၃၆		✓	✓	မ	မ
၁၉	မ၊ ၃၆	✓		✓	မ	မ
၂၀	ကျား၊ ၃၆		✓	✓	မ	မ
၂၁	မ၊ ၃၆	✓		✓	မ	မ
၂၂	ကျား၊ ၃၆		✓	✓	မ	မ
၂၃	မ၊ ၃၆	✓		✓	မ	မ
၂၄	ကျား၊ ၃၆		✓	✓	မ	မ
၂၅	မ၊ ၃၆	✓		✓	မ	မ
၂၆	ကျား၊ ၃၆		✓	✓	မ	မ
၂၇	မ၊ ၃၆	✓		✓	မ	မ
၂၈	ကျား၊ ၃၆		✓	✓	မ	မ
၂၉	မ၊ ၃၆	✓		✓	မ	မ
၃၀	ကျား၊ ၃၆		✓	✓	မ	မ
၃၁	မ၊ ၃၆	✓		✓	မ	မ
၃၂	ကျား၊ ၃၆		✓	✓	မ	မ
၃၃	မ၊ ၃၆	✓		✓	မ	မ
၃၄	ကျား၊ ၃၆		✓	✓	မ	မ
၃၅	မ၊ ၃၆	✓		✓	မ	မ
၃၆	ကျား၊ ၃၆		✓	✓	မ	မ
၃၇	မ၊ ၃၆	✓		✓	မ	မ
၃၈	ကျား၊ ၃၆		✓	✓	မ	မ
၃၉	မ၊ ၃၆	✓		✓	မ	မ
၄၀	ကျား၊ ၃၆		✓	✓	မ	မ
၄၁	မ၊ ၃၆	✓		✓	မ	မ
၄၂	ကျား၊ ၃၆		✓	✓	မ	မ
၄၃	မ၊ ၃၆	✓		✓	မ	မ
၄၄	ကျား၊ ၃၆		✓	✓	မ	မ
၄၅	မ၊ ၃၆	✓		✓	မ	မ
၄၆	ကျား၊ ၃၆		✓	✓	မ	မ
၄၇	မ၊ ၃၆	✓		✓	မ	မ
၄၈	ကျား၊ ၃၆		✓	✓	မ	မ
၄၉	မ၊ ၃၆	✓		✓	မ	မ
၅၀	ကျား၊ ၃၆		✓	✓	မ	မ
၅၁	မ၊ ၃၆	✓		✓	မ	မ
၅၂	ကျား၊ ၃၆		✓	✓	မ	မ
၅၃	မ၊ ၃၆	✓		✓	မ	မ
၅၄	ကျား၊ ၃၆		✓	✓	မ	မ
၅၅	မ၊ ၃၆	✓		✓	မ	မ
၅၆	ကျား၊ ၃၆		✓	✓	မ	မ
၅၇	မ၊ ၃၆	✓		✓	မ	မ
၅၈	ကျား၊ ၃၆		✓	✓	မ	မ
၅၉	မ၊ ၃၆	✓		✓	မ	မ
၆၀	ကျား၊ ၃၆		✓	✓	မ	မ
၆၁	မ၊ ၃၆	✓		✓	မ	မ
၆၂	ကျား၊ ၃၆		✓	✓	မ	မ
၆၃	မ၊ ၃၆	✓		✓	မ	မ
၆၄	ကျား၊ ၃၆		✓	✓	မ	မ
၆၅	မ၊ ၃၆	✓		✓	မ	မ
၆၆	ကျား၊ ၃၆		✓	✓	မ	မ
၆၇	မ၊ ၃၆	✓		✓	မ	မ
၆၈	ကျား၊ ၃၆		✓	✓	မ	မ
၆၉	မ၊ ၃၆	✓		✓	မ	မ
၇၀	ကျား၊ ၃၆		✓	✓	မ	မ
၇၁	မ၊ ၃၆	✓		✓	မ	မ
၇၂	ကျား၊ ၃၆		✓	✓	မ	မ
၇၃	မ၊ ၃၆	✓		✓	မ	မ
၇၄	ကျား၊ ၃၆		✓	✓	မ	မ
၇၅	မ၊ ၃၆	✓		✓	မ	မ
၇၆	ကျား၊ ၃၆		✓	✓	မ	မ
၇၇	မ၊ ၃၆	✓		✓	မ	မ
၇၈	ကျား၊ ၃၆		✓	✓	မ	မ
၇၉	မ၊ ၃၆	✓		✓	မ	မ
၈၀	ကျား၊ ၃၆		✓	✓	မ	မ
၈၁	မ၊ ၃၆	✓		✓	မ	မ
၈၂	ကျား၊ ၃၆		✓	✓	မ	မ
၈၃	မ၊ ၃၆	✓		✓	မ	မ
၈၄	ကျား၊ ၃၆		✓	✓	မ	မ
၈၅	မ၊ ၃၆	✓		✓	မ	မ
၈၆	ကျား၊ ၃၆		✓	✓	မ	မ
၈၇	မ၊ ၃၆	✓		✓	မ	မ
၈၈	ကျား၊ ၃၆		✓	✓	မ	မ
၈၉	မ၊ ၃၆	✓		✓	မ	မ
၉၀	ကျား၊ ၃၆		✓	✓	မ	မ
၉၁	မ၊ ၃၆	✓		✓	မ	မ
၉၂	ကျား၊ ၃၆		✓	✓	မ	မ
၉၃	မ၊ ၃၆	✓		✓	မ	မ
၉၄	ကျား၊ ၃၆		✓	✓	မ	မ
၉၅	မ၊ ၃၆	✓		✓	မ	မ
၉၆	ကျား၊ ၃၆		✓	✓	မ	မ
၉၇	မ၊ ၃၆	✓		✓	မ	မ
၉၈	ကျား၊ ၃၆		✓	✓	မ	မ
၉၉	မ၊ ၃၆	✓		✓	မ	မ
၁၀၀	ကျား၊ ၃၆		✓	✓	မ	မ

(၁) အိမ်ထောင်စုစီဖြစ်ရန်မလိုပါ။ အမျိုးသား/အမျိုးသမီး အိမ်ထောင်စု တစ်စုကို ကိုယ်စားပြုသူမည်သူမဆို အမှတ်ဖြစ်ပါ။

ဖက်ဆန်းစု-၆၆ ကျား - ၃၈ မိန်းမ - ၆၆
 ၁၃ - ၂၇



ပုံစံ - ၈-၁၂ - အစည်းအဝေးတက်ရောက်သူများ (FORM PC 12)

လမ်းညွှန်၊ စီမံကိန်း၊ အစည်းအဝေးအားလုံးတွင် အသုံးပြုရန်၊ လူထုစည်းရုံးရေးမှူးက ကျေးဇူးသို့ ကွင်းဆင်းစဉ် စစ်ဆေး၍ ပုံစံ ၂ စီမံကိန်းစက်ဝန်းအချိန်ဇယားပါ အစည်းအဝေးတက်ရောက် သူများစာရင်းကို ဖြည့်သွင်းရန် စည်းရုံးရေးမှူးအမည် - ဦး မိုင်းစိန်စော

ရက်စွဲ၊ ၂၀.၁.၂၀၁၆ စီမံကိန်းစက်ဝန်းအမှတ်ဖြစ်ပါ (✓) စက်ဝန်း(၁) စက်ဝန်း(၂) စက်ဝန်း(၃) စက်ဝန်း(၄)

ပြည်နယ်/ တိုင်းဒေသကြီး၊ စစ်ကိုင်း၊ ပြို့နယ်၊ ပုဇွန်တောင်၊ ကျေးရွာအုပ်စု၊ ချောင်းဖျား၊ ကျေးရွာ၊ ဟိုကြောင်း

စဉ်	အမည်	ကျား (✓)	မ (✓)	အိမ်ထောင်စုကိုယ်စားလှယ် (✓) ^(၁)	လူမျိုး	လက်မှတ်
၁၆	ဦးကျော်စွာ	✓		✓	ဗမာ	
၁၇	ဦးစိန်စိန်	✓		✓	"	
၁၈	ဦးစိန်စိန်	✓		✓	"	
၁၉	ဦးစိန်စိန်	✓		✓	"	
၂၀	ဦးစိန်စိန်	✓		✓	"	
၂၁	ဦးစိန်စိန်	✓		✓	"	
၂၂	ဦးစိန်စိန်	✓		✓	"	
၂၃	ဦးစိန်စိန်	✓		✓	"	
၂၄	ဦးစိန်စိန်	✓		✓	"	
၂၅	ဦးစိန်စိန်	✓		✓	"	
၂၆	ဦးစိန်စိန်	✓		✓	"	
၂၇	ဦးစိန်စိန်	✓		✓	"	
၂၈	ဦးစိန်စိန်	✓		✓	"	
၂၉	ဦးစိန်စိန်	✓		✓	"	
၃၀	ဦးစိန်စိန်	✓		✓	"	
၃၁	ဦးစိန်စိန်	✓		✓	"	
၃၂	ဦးစိန်စိန်	✓		✓	"	
၃၃	ဦးစိန်စိန်	✓		✓	"	
၃၄	ဦးစိန်စိန်	✓		✓	"	
၃၅	ဦးစိန်စိန်	✓		✓	"	
၃၆	ဦးစိန်စိန်	✓		✓	"	
၃၇	ဦးစိန်စိန်	✓		✓	"	
၃၈	ဦးစိန်စိန်	✓		✓	"	
၃၉	ဦးစိန်စိန်	✓		✓	"	
၄၀	ဦးစိန်စိန်	✓		✓	"	
၄၁	ဦးစိန်စိန်	✓		✓	"	
၄၂	ဦးစိန်စိန်	✓		✓	"	
၄၃	ဦးစိန်စိန်	✓		✓	"	
၄၄	ဦးစိန်စိန်	✓		✓	"	
၄၅	ဦးစိန်စိန်	✓		✓	"	
၄၆	ဦးစိန်စိန်	✓		✓	"	
၄၇	ဦးစိန်စိန်	✓		✓	"	
၄၈	ဦးစိန်စိန်	✓		✓	"	
၄၉	ဦးစိန်စိန်	✓		✓	"	
၅၀	ဦးစိန်စိန်	✓		✓	"	
၅၁	ဦးစိန်စိန်	✓		✓	"	
၅၂	ဦးစိန်စိန်	✓		✓	"	
၅၃	ဦးစိန်စိန်	✓		✓	"	
၅၄	ဦးစိန်စိန်	✓		✓	"	
၅၅	ဦးစိန်စိန်	✓		✓	"	
၅၆	ဦးစိန်စိန်	✓		✓	"	
၅၇	ဦးစိန်စိန်	✓		✓	"	
၅၈	ဦးစိန်စိန်	✓		✓	"	
၅၉	ဦးစိန်စိန်	✓		✓	"	
၆၀	ဦးစိန်စိန်	✓		✓	"	
၆၁	ဦးစိန်စိန်	✓		✓	"	
၆၂	ဦးစိန်စိန်	✓		✓	"	
၆၃	ဦးစိန်စိန်	✓		✓	"	
၆၄	ဦးစိန်စိန်	✓		✓	"	
၆၅	ဦးစိန်စိန်	✓		✓	"	
၆၆	ဦးစိန်စိန်	✓		✓	"	
၆၇	ဦးစိန်စိန်	✓		✓	"	
၆၈	ဦးစိန်စိန်	✓		✓	"	
၆၉	ဦးစိန်စိန်	✓		✓	"	
၇၀	ဦးစိန်စိန်	✓		✓	"	
၇၁	ဦးစိန်စိန်	✓		✓	"	
၇၂	ဦးစိန်စိန်	✓		✓	"	
၇၃	ဦးစိန်စိန်	✓		✓	"	
၇၄	ဦးစိန်စိန်	✓		✓	"	
၇၅	ဦးစိန်စိန်	✓		✓	"	
၇၆	ဦးစိန်စိန်	✓		✓	"	
၇၇	ဦးစိန်စိန်	✓		✓	"	
၇၈	ဦးစိန်စိန်	✓		✓	"	
၇၉	ဦးစိန်စိန်	✓		✓	"	
၈၀	ဦးစိန်စိန်	✓		✓	"	
၈၁	ဦးစိန်စိန်	✓		✓	"	
၈၂	ဦးစိန်စိန်	✓		✓	"	
၈၃	ဦးစိန်စိန်	✓		✓	"	
၈၄	ဦးစိန်စိန်	✓		✓	"	
၈၅	ဦးစိန်စိန်	✓		✓	"	
၈၆	ဦးစိန်စိန်	✓		✓	"	
၈၇	ဦးစိန်စိန်	✓		✓	"	
၈၈	ဦးစိန်စိန်	✓		✓	"	
၈၉	ဦးစိန်စိန်	✓		✓	"	
၉၀	ဦးစိန်စိန်	✓		✓	"	
၉၁	ဦးစိန်စိန်	✓		✓	"	
၉၂	ဦးစိန်စိန်	✓		✓	"	
၉၃	ဦးစိန်စိန်	✓		✓	"	
၉၄	ဦးစိန်စိန်	✓		✓	"	
၉၅	ဦးစိန်စိန်	✓		✓	"	
၉၆	ဦးစိန်စိန်	✓		✓	"	
၉၇	ဦးစိန်စိန်	✓		✓	"	
၉၈	ဦးစိန်စိန်	✓		✓	"	
၉၉	ဦးစိန်စိန်	✓		✓	"	
၁၀၀	ဦးစိန်စိန်	✓		✓	"	

(၁) အိမ်ထောင်စုကိုယ်စားလှယ် ဖြစ်ရန်မလိုပါ။ အမျိုးသား/အမျိုးသမီး အိမ်ထောင်စု တစ်စုကို ကိုယ်စားပြုသူပုဂ္ဂိုလ်တစ်ဦးတည်းဖြစ်ပါ။



ပုံစံ - ၈-၁၂ - အစည်းအဝေးတက်ရောက်သူများ (FORM PC 12)

လက်ညှိုး၊ ဇီဝကိန်း၊ အစည်းအဝေးအားလုံးတွင် အသုံးပြုရန် လူထုစည်းရုံးရေးမှူးက ကျေးရွာသို့ ကွင်းဆင်းစဉ် စစ်ဆေး၍ ပုံစံ ၂ ဇီဝကိန်းစက်ဝန်းအချိန်ဇယားပါ အစည်းအဝေးတက်ရောက် သူများစာရင်းကို ဖြည့်သွင်းရန် စည်းရုံးရေးမှူးအမည်

ရက်စွဲ၊ 10-1-2016 ဇီဝကိန်းစက်ဝန်းအမှတ်ဖြစ်ပါ (✓) စက်ဝန်း(၁) စက်ဝန်း(၂) စက်ဝန်း(၃) စက်ဝန်း(၄)

မြို့နယ်/ တိုင်းဒေသကြီး စစ်ကိုင်း၊ မြို့နယ် ပုသိမ်၊ ကျေးရွာအုပ်စု ချောင်းချောင်း၊ ကျေးရွာ ကြီး၊ ကောင်း

စဉ်	အမည်	ကျား (✓)	မ (✓)	အိမ်ထောင် စုကိုယ်စား လှယ်(✓) ^(၁)	လူမျိုး	လက်မှတ်
၅၁	ကျော်ကျော်		✓	✓	ဗမာ	ကျော်ကျော်
၅၂	ကျော်စန်း		✓	✓	မ	ကျော်စန်း
၅၃	ကျော်စန်း		✓	✓	မ	ကျော်စန်း
၅၄	ကျော်စန်း		✓	✓	မ	ကျော်စန်း
၅၅	ကျော်စန်း		✓	✓	မ	ကျော်စန်း
၅၆	ကျော်စန်း		✓	✓	မ	ကျော်စန်း
၅၇	ကျော်စန်း		✓	✓	မ	ကျော်စန်း
၅၈	ကျော်စန်း		✓	✓	မ	ကျော်စန်း
၅၉	ကျော်စန်း		✓	✓	မ	ကျော်စန်း
၆၀	ကျော်စန်း		✓	✓	မ	ကျော်စန်း
၆၁	ကျော်စန်း		✓	✓	မ	ကျော်စန်း
၆၂	ကျော်စန်း		✓	✓	မ	ကျော်စန်း
၆၃	ကျော်စန်း		✓	✓	မ	ကျော်စန်း
၆၄	ကျော်စန်း		✓	✓	မ	ကျော်စန်း
၆၅	ကျော်စန်း	✓			မ	ကျော်စန်း
၆၆	ကျော်စန်း	✓			မ	ကျော်စန်း

(၁) အိမ်ထောင်ဦးစီးဖြစ်ရန်မလိုပါ။ အမျိုးသား/အမျိုးသမီး အိမ်ထောင်စု တစ်စုကို ကိုယ်စားပြုသူမည်သူမဆို အမှတ်ဖြစ်ပါ။



၁၄။ အစည်းအဝေး မှတ်တမ်းများ



လူထုတော်ပြုစီမံကိန်း

စစ်ကိုင်းတိုင်းဒေသကြီးပင်လည်ဘူးမြို့နယ်

ကျေးရွာအစည်းအဝေးမှတ်တမ်း

ကျေးရွာ... ၏: ဇာဝင်:.....

ကျေးရွာအုပ်စု... ကေခါး:.....

အစည်းအဝေးပြုလုပ်သည့်နေ့ရက်... အင်္ဂါနေ့၊ ဇူလိုင်လ ၁၅ ရက်၊ ၂၀၁၆.....

အစည်းအဝေးပြုလုပ်သည့်နေ့ရက်... ၉. ၁. ၂၀၁၆.....

အစည်းအဝေးပြုလုပ်သည့်အကြောင်းအရာ... စီမံကိန်းစီမံကိန်း၊ ပိတ်ဆက် ယာယီအစီအစဉ်

... အစည်းအဝေး... ၁။ ကေခါး၊ ဝန်ထမ်းရွေးချယ်ခြင်း.....

အစည်းအဝေးသက်ရောက်သူဦးရေ ကျား (၃၈) ဦး၊ မ (၂၅) ဦး = (၆၃) ဦး

ဆွေးနွေးချက်များ

ဆွေးနွေးချက် (၈)

စီမံကိန်းဖြင့် ပိတ်ဆက် ဆက်လက် ဆောင်ရွက်ရန် အတွက် ကျေးရွာလူထု ဦးစွာ ဝန်ထမ်း
ရွေးချယ်ခြင်း ဖြစ်ပေါ်ပါက ပိတ်ဆက် ဆောင်ရွက်ရန် ဆောင်ရွက် ဆွေးနွေးသည်။

ဆွေးနွေးချက် (၂)

ကော်မတီဝင် ဦးစွာ၊ ဝန်ထမ်း ဝန်ထမ်းရွေးချယ်ခြင်း



ဆုံးဖြတ်ချက်များ

ဆုံးဖြတ်ချက်(၁)

ကျေးရွာလူထု ၅ စီမံကိန်းတွင် ထပ်မံနှစ်ထက် ပိုမို ဦးစားပေးလာမည်ဟု ဆုံးဖြတ်သည်။

ဆုံးဖြတ်ချက်(၂)

ကော်မတီတွင် အမျိုးသား (၁) ဦး၊ အမျိုးသမီး (၁) ဦး၊ ဦးစွဲခန့်အပ်ရေးဆုံးဖြတ်ချက်သည်။

သဘောတူညီချက်များ

(၁) ကော်မတီ ဥက္ကဋ္ဌ ဇနကာတွင် အမျိုးသား (၁) ဦး၊ အမျိုးသမီး (၁) ဦး ဦးစွဲခန့်အပ်သည့်သို့။

(၂)

(၃)

(မှတ်တမ်းတင်)



လူထုဗဟိုပြုစီမံကိန်း

စစ်ကိုင်းတိုင်းဒေသကြီး၊ ပင်လည်ဘူးမြို့နယ်

ကျေးရွာအစည်းအဝေးမှတ်တမ်း

ကျေးရွာ ကြီးကြာဝင်း.....

ကျေးရွာအုပ်စု ဧရာဝတီ.....

အစည်းအဝေးပြုလုပ်သည့်နေ့ရက် အင်္ဂါနေ့၊ ဇူလိုင်လ ၁၀ ရက်၊ ၂၀၁၆

အစည်းအဝေးပြုလုပ်သည့်နံပါတ် ၁၀ / ၁ - ၂၀၁၆

အစည်းအဝေးပြုလုပ်သည့်အကြောင်းအရာ စိုက်ပျိုးရေးနှင့်မြေဩဇာ၊ မိတ်ဆက် စိုက်ပျိုးရေး၊ မြေဩဇာ

အစည်းအဝေးတက်ရောက်သူဦးရေ ကျား (၃၉) ဦး၊ မ (၂၇) ဦး = (၆၆) ဦး

ဆွေးနွေးချက်များ

ဆွေးနွေးချက် (၁)

တော်စတီဝင်များ အား ဝမ်းသာစွာ ဦးစွာ ရှေးဦးစွာ ဆွေးနွေးသည့် ကျေးရွာ အဖွဲ့ကြီးများတွင် ပါဝင်ပေးကြရန်၊ ကျေးရွာ အဖွဲ့အစည်းများ၊ မြေဩဇာနှင့် မြေဩဇာ ပြုပြင်ရေးအဖွဲ့များ၊ မြေဩဇာနှင့် မြေဩဇာ ပြုပြင်ရေးအဖွဲ့များ၊ မြေဩဇာနှင့် မြေဩဇာ ပြုပြင်ရေးအဖွဲ့များ ပါဝင်ပါသည်။

ဆွေးနွေးချက် (၂)

ဦးစားပေးဆောင်ရွက်ပေးရန်အတွက် အစည်းအဝေးအဖွဲ့အစည်းများ၊ မြေဩဇာနှင့် မြေဩဇာ ပြုပြင်ရေးအဖွဲ့များ၊ မြေဩဇာနှင့် မြေဩဇာ ပြုပြင်ရေးအဖွဲ့များ၊ မြေဩဇာနှင့် မြေဩဇာ ပြုပြင်ရေးအဖွဲ့များ ပါဝင်ပါသည်။



ဆုံးဖြတ်ချက်များ။

ဆုံးဖြတ်ချက်(၁)

ဦးစားစား အာရုံစိုက်မှုပေးရန် ဝန်ထမ်းများနှင့် ပူးပေါင်း ဆောင်ရွက်ရန် ဆုံးဖြတ်သည်။

အမျိုးမျိုး ဝန်ထမ်းများနှင့် ပူးပေါင်း ဆောင်ရွက်ရန် ဆုံးဖြတ်သည်။

ဆုံးဖြတ်ချက်(၂)

ဦးစားစား စားပေးရန် ဝန်ထမ်းများနှင့် ပူးပေါင်း ဆောင်ရွက်ရန် ဆုံးဖြတ်သည်။

အမျိုးမျိုး ဝန်ထမ်းများနှင့် ပူးပေါင်း ဆောင်ရွက်ရန် ဆုံးဖြတ်သည်။

သဘောတူညီချက်များ။

(၁) ဝန်ထမ်းများနှင့် ပူးပေါင်း ဆောင်ရွက်ရန် ဆုံးဖြတ်သည်။

(၂) စားပေးရန် ဝန်ထမ်းများနှင့် ပူးပေါင်း ဆောင်ရွက်ရန် ဆုံးဖြတ်သည်။

ဝန်ထမ်းများနှင့် ပူးပေါင်း ဆောင်ရွက်ရန် ဆုံးဖြတ်သည်။

(၃) စားပေးရန် ဝန်ထမ်းများနှင့် ပူးပေါင်း ဆောင်ရွက်ရန် ဆုံးဖြတ်သည်။

(မှတ်တမ်းကိုင်)



၁၅။ ကဏ္ဍအလိုက် အခက်အခဲမှတ်တမ်း

ကဏ္ဍအလိုက် ဦးစားပေးဖွံ့ဖြိုးရေးလုပ်ငန်းစဉ်များ ဇယားကြည့်ရန်

မှတ်စုအား ကျေးရွာဖွံ့ဖြိုးရေးအထောက်အကူပြုကော်မတီတွင် ထားရှိပါမည်။ အခြားဌာနများနှင့် ညှိနှိုင်းရန်အတွက် မိတ္တူကူး

အစဉ်	လုပ်ငန်း	အဆိုပြုသူ	လ/နှစ်	လုပ်ဆောင်မည့်သူ	ပြင်ပမှ ထောက်ပံ့ပေးသူ
အထိမ်းအမှတ်အထောက်အပံ့	၀ ကျေးရွာစာအုပ်စိုက်	ဧကား ဇမ/.....	ကျေးရွာအုပ်စု	
	၂ စာအုပ်ကျောင်း မျက်နှာကျက်ပြုပြင်ရေး	ဧကား ဇမ/.....	
	၃ ကျွဲပျားစားရေအိုး	ဧကား ဇမ/.....	
	၄ မျက်နှာကျက်	ဧကား ဇမ/.....	
	၅ စောက်ညှိုး ရေကန် တူး (စာအုပ်စိုက် / စာအုပ်စိုက်)	ဧကား ဇမ/.....	
အထောက်အပံ့ပေးလုပ်ငန်း/စိုက်ပျိုးရေး	၀ စက်ချပြု ဓာတ်လျှပ် ပေးစနစ်	ဧကား ဇမ/.....	
	၂ ပန်း၊ ပဲ၊ ပဲခူး၊ ပဲခူး၊ ပဲခူး၊ ပဲခူး	ဧကား ဇမ/.....	
	၃ စိုက်ပျိုးရေး ဖွံ့ဖြိုးရေး မြေယာ	ဧကား ဇမ/.....	
	၄ ဓွေးဖြူစေ့ ဆိုင်ကန် တူးဖော်ရေး	ဧကား ဇမ/.....	
	၅ ကန်သစ်တူးဖော်ရေး	ဧကား ဇမ/.....	
ကန်သစ်တူးဖော်ရေး	၀	ဧကား ဇမ/.....		
	၂ ကန်သစ်တူးဖော်ရေး	ဧကား ဇမ/.....	
	၃ သစ်တောင်တူးဖော်ရေး	ဧကား ဇမ/.....	
	၄	ဧကား ဇမ/.....		
	၅	ဧကား ဇမ/.....		
ပညာရေး	၀ ကျောင်းဆရာမ	ဧကား ဇမ/.....		
	၂ စာအုပ်များ	ဧကား ဇမ/.....	
	၃ မူပိုင်ခွင့်	ဧကား ဇမ/.....	
	၄	ဧကား ဇမ/.....		
	၅	ဧကား ဇမ/.....		
အခြား	၀ ပရိဘောဂအဖွဲ့ဖွဲ့စည်း	ဧကား ဇမ/.....		
	၂ ဓွေးဖြူစေ့ ဆိုင်ကန် ဖွဲ့စည်း	ဧကား ဇမ/.....		
	၃ စက်ယာဇာန် ဖွဲ့စည်း	ဧကား ဇမ/.....		
	၄	ဧကား ဇမ/.....		
	၅	ဧကား ဇမ/.....		



၁၆။ကျေးရွာဖွံ့ဖြိုးရေးစီမံချက်အရည်အသွေးထိန်းချုပ်မှု (Checklist for VDP)

ထိန်းချုပ်သူ-

ရက်စွဲ-

ရွာ-
မြို့နယ်-

VDP ရက်စွဲ-
ကျေးရွာအုပ်စု-

(၁) VDP စာရွက်စာတမ်းပြီးဆုံးမှုကို စစ်ဆေးပါ။ (OM အရ)

- မျက်နှာဖုံး (အဖုံး)
- မာတိကာ
- ကျေးရွာအခြေခံ Data
- PSA အကျဉ်းချုပ်နှင့် PRA လုပ်ငန်းစဉ်
- အမျိုးသား/အမျိုးသမီးအဖွဲ့များ၏ အခက်အခဲများ
- ကျေးရွာမျှော်မှန်းချက် (ဆွေးနွေးချက်ရလဒ်)
- အမျိုးသား/အမျိုးသမီးအဖွဲ့များသဘောတူထားသည့် နောင်လေးနှစ်အတွက် ဦးစားပေးလုပ်ငန်းများစာရင်း (အခြေခံအဆောက်အအုံ၊အသက်မွေးမှု၊ ပညာရေး၊ လူမှုရေးထိန်းသိမ်းမှု....)

နောက်ဆက်တွဲများ-

- လူမှုရေးအကဲဖြတ်မှု စာရွက်စာတမ်းခါတ်ပုံနှင့် PRA လုပ်ငန်းစဉ် (ဖြစ်နိုင်လျှင်)၊ မြေပုံများ ပါရမည်၊ စည်းစိမ်ပိုင်ဆိုင်မှုအဆင့်၊ venn ပုံ...
- ကျေးရွာစီမံကိန်းရေးဆွဲရေးအစည်းအဝေးမိတ္တူ
- ကျေးရွာ၏အချက်အလက် (PC 1 ပုံစံ)
- ကျေးရွာမျှော်မှန်းချက်

(၂) လူမှုရေးအကဲဖြတ်မှုအရည်အသွေးနှင့် VDP စစ်ဆေးပါ။

- VDP တွင်ပါဝင်သောဦးရေ (အမျိုးသား/အမျိုးသမီး)- |
- လူမှုရေးအကဲဖြတ်မှုအရည်အသွေးနှင့် VDP အတွက် ရက်ပေါင်း-
- PRA ပစ္စည်းများ အသုံးပြုသည့် အရေအတွက်-
- ပါဝင်သောဦးရေနှင့် လုပ်ငန်းများ မှတ်တမ်းတင်ခြင်း (အစည်းအဝေးမှတ်တမ်း၊ အဖွဲ့ခါတ်ပုံ၊ တိုင်းရင်းသားအနည်းစုနှင့် ထိခိုက်လွယ်သော အဖွဲ့များ)
 - အလွန်ကောင်း
 - ကောင်း
 - ညံ့
- လုပ်ငန်းများ မှတ်တမ်းတင်ခြင်းနှင့် အမျိုးသမီးအဖွဲ့အစည်းအဝေး၏ရလဒ် အားခွဲခြားပေးထားသလား။
 - ရှိ
 - မရှိ
- စီမံကိန်းအရေအတွက် (အမျိုးသား/အမျိုးသမီးရွေးချယ်မှုအရေအတွက်)- |
- PRAနှင့်သက်ဆိုင်သောအခြား စီမံကိန်းအရေအတွက် (အမျိုးသား/အမျိုးသမီးရွေးချယ်မှုအရေအတွက်)- |