

ပြည်ထောင်စုသမ္မတ မြန်မာနိုင်ငံတော် အစိုးရ
စိုက်ပျိုးရေး၊ မွေးမြူရေး နှင့် ဆည်မြောင်း ဝန်ကြီးဌာန
ကျေးလက်ဒေသဖွံ့ဖြိုးတိုးတက်ရေး ဦးစီးဌာန
ပင်လည်ဘူးမြို့နယ်



လူထုပဟိုပြုစီမံကိန်း
National Community Driven Development Project
(NCDDP)



ကျေးရွာဖွံ့ဖြိုးရေးအစီအစဉ်
Village Development Plan (VDP)
အောက်ပြစ်ဆိုင်ကျေးရွာ၊ ပြစ်ဆိုင်အုပ်စု

၂၀၁၆ ခုနှစ်

ပင်လည်ဘူးမြို့



မာတိကာ

၁။ ပင်လည်ဘူးမြို့နယ် မြေပုံ.....2

၂။ ပြစ်ဆိုင်အုပ်စုမြေပုံ..... 3

၃။ ကျေးရွာအုပ်စုတွင်ပါဝင်သော ကျေးရွာစာရင်းများ.....4

၄။ ကျေးရွာအခြေခံအချက်အလက်များ4

၅။ လူထုပူးပေါင်းပါဝင်သော လူမှုဆန်းစစ်ခြင်း နှင့် အကဲဖြတ်ခြင်း လုပ်ငန်းစဉ် (PSA/PRA) အကျဉ်းချုပ်.....5

၆။ ကျေးရွာဖွံ့ဖြိုးရေး အစီအစဉ်အတွက် အသုံးပြုခဲ့သော PRA tools များနှင့် တစ်ခုချင်းစီအတွက်သုံးသပ်
ချက်များ.....7
.....16

၇။ ကော်မတီဝင်များရွေးချယ်ခြင်းနှင့်ကျေးရွာဖွံ့ဖြိုးရေးအစီအစဉ်ဆောင်ရွက်မှုမှတ်တမ်းခါတ်ပုံများ.....28

၈။ ကော်မတီဝင်များစာရင်း.....33

၉။ ပုံစံ ၈-၁။ ကျေးရွာအချက်အလက်34

၁၀။ ပုံစံ ၈-၂။ စီမံကိန်းစက်ဝန်းအချိန်ဇယား.....36

၁၁။ ပုံစံ ၈-၃။ ကျေးရွာဖွံ့ဖြိုးရေး ဦးစားပေးအစီအစဉ်38

၁၂။ ပုံစံ ၈-၄။ ကျေးရွာဖွံ့ဖြိုးရေးစီမံကိန်းလုပ်ငန်းခွဲရွေးချယ်ခြင်းပုံစံ.....42

၁၃။ ပုံစံ ၈-၅။ အစည်းအဝေးတက်ရောက်သူစာရင်း44

၁၄။ အစည်းအဝေး မှတ်တမ်းများ48

၁၅။ ကဏ္ဍအလိုက် အခက်အခဲမှတ်တမ်း.....52

၁၆။ ကျေးရွာဖွံ့ဖြိုးရေးစီမံချက်အရည်အသွေးထိန်းချုပ်မှု (Checklist for VDP)53



၁။ ပင်လည်ဘူးမြို့နယ် မြေပုံ

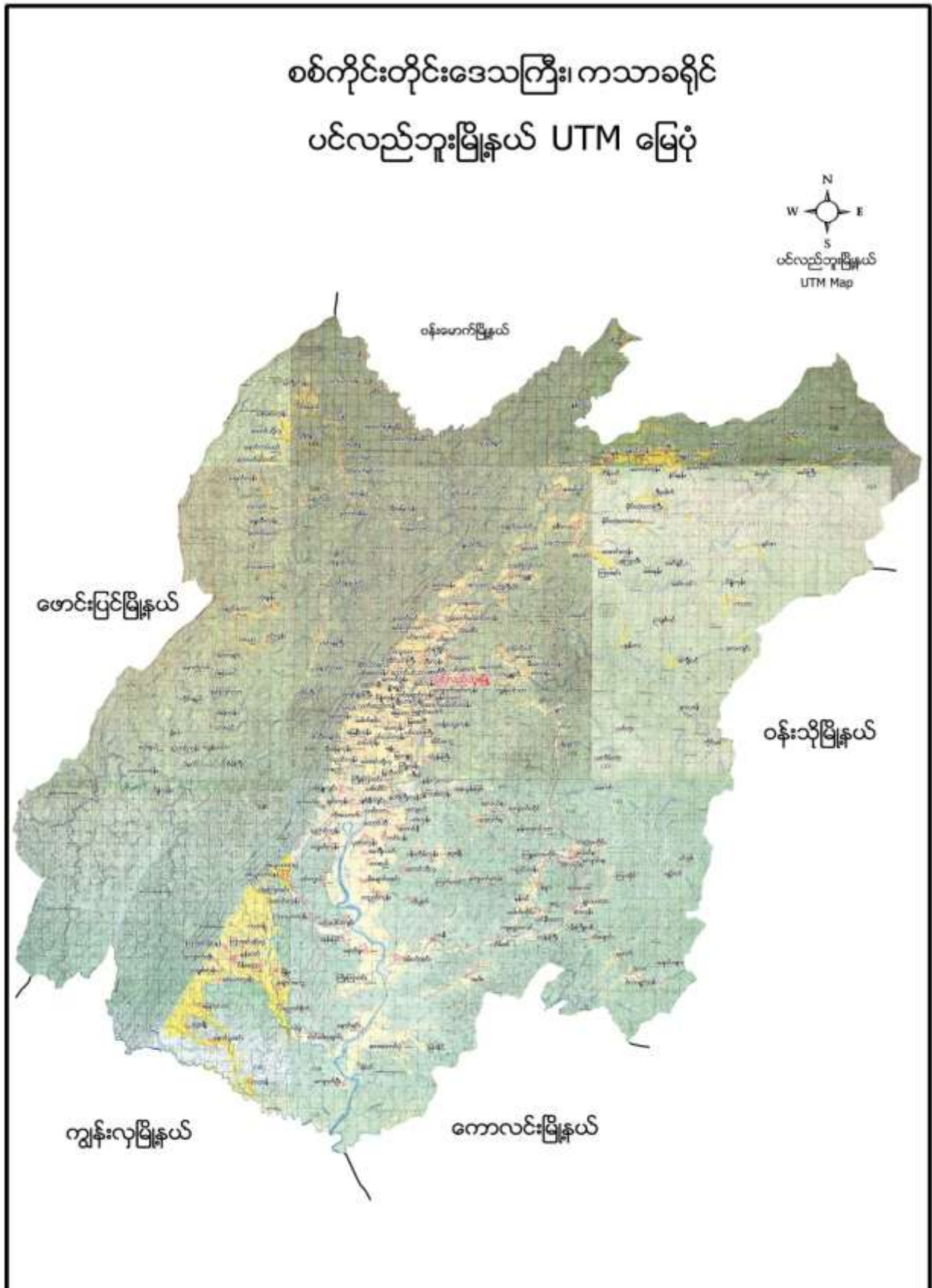



၂။ ပြစ်ဆိုင်အုပ်စုမြေပုံ

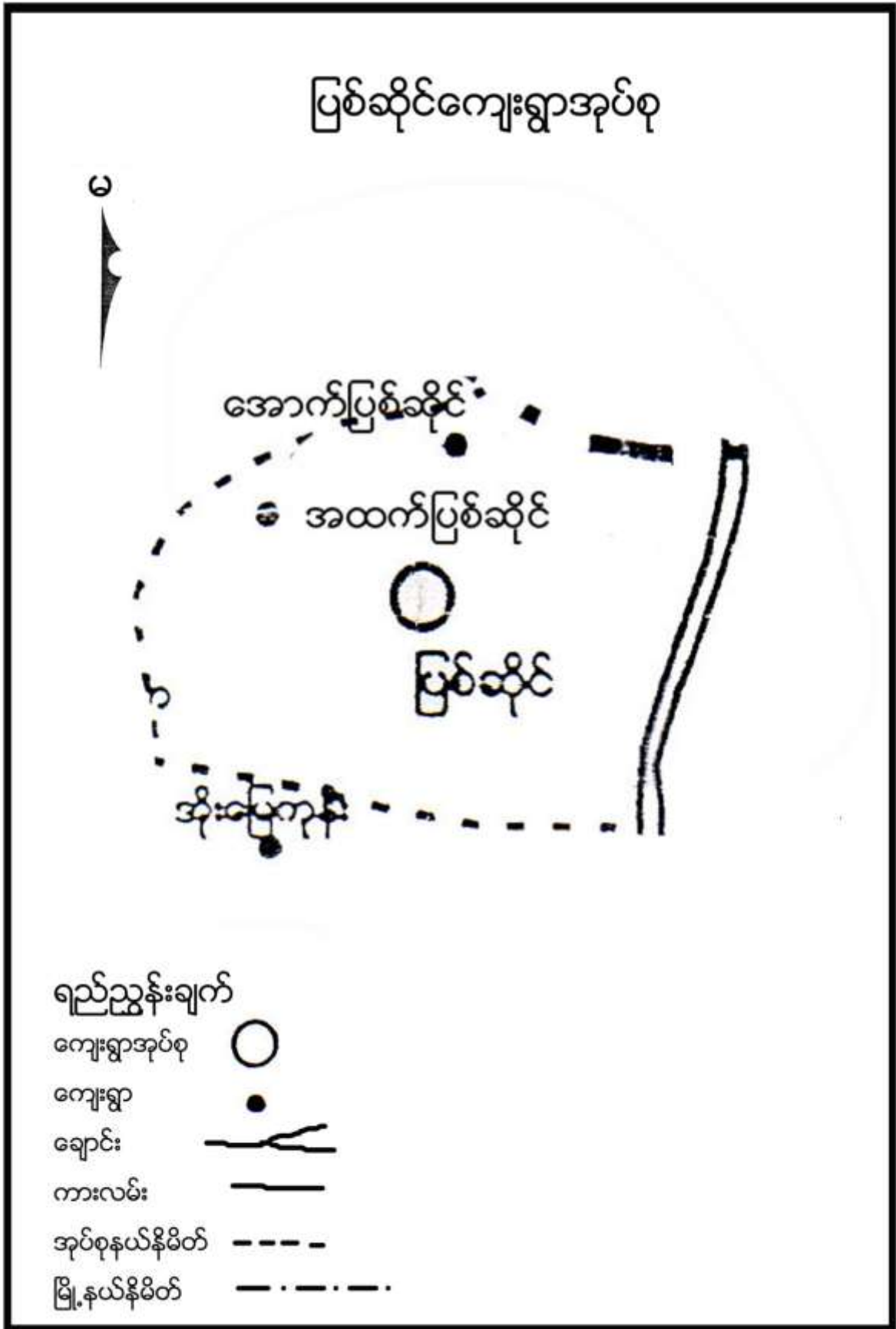



၃။ ကျေးရွာအုပ်စုတွင်ပါဝင်သော ကျေးရွာစာရင်းများ

အထက်ပြစ်ဆိုင်၊အောက်ပြစ်ဆိုင်

၄။ ကျေးရွာအခြေခံအချက်အလက်များ

၁။ ကျေးရွာသမိုင်းအကျဉ်း

အောက်ပြစ်ဆိုင်ကျေးရွာကို လွန်ခဲ့သောနှစ်ပေါင်း (၂၀၀)ခန့်က ရှမ်း၊ကကန်းလူမျိုးများစတင်၍ အခြေချ နေထိုင်ခဲ့ကြသည်။အိမ်ခြေ (၇) အိမ်ခန့်ဖြင့် ကျေးရွာစတင်တည်ထောင်ခဲ့ပါသည်။တောတောင်၊ လှိုမြောင်၊စိမ့်စမ်း များပေါများသောကြောင့် လယ်ယာလုပ်ငန်းလုပ်ကိုင်ရန် အခက်အခဲရှိသောကြောင့် တောလိုက် မုဆိုး အလုပ်ကိုလည်းအဓိက ထားလုပ်ကိုင်ကြသည်။မုဆိုးများ သားကောင်စောင့်ရာ ပြစ်ကွင်းနေရာကို အမှီပြု၍ ပြစ်စင်ရွာဟု မည့်ခေါ်ခဲ့ရာမှ နှစ်ပေါင်းကြာရှည်လာသောအခါတွင် ပြစ်ဆိုင်ကျေးရွာဟု ခေါ်တွင်ခဲ့သည်။ ယခု အခါတွင် ကျေးရွာတွင် အိမ်ခြေ(၂၅)ရှိပြီး ဗုဒ္ဓဘာသာကိုးကွယ်သော ဗမာလူမျိုးများသာနေထိုင်ကြပါသည်။ ကျေးလက်ဒေသဖွံ့ဖြိုး တိုးတက်ရေး ဦးစီးဌာနမှ တာဝန်ယူဆောင်ရွက်ပေးထားသော ဆိုလာမီးလင်းရေး စီမံကိန်းကြောင့် ကျေးရွာတွင် မီးများလင်း နေပြီဖြစ်သည်။အောက်ပြစ်ဆိုင်ကျေးရွာသည် ကျေးရွာ၏ သာရေးနာရေးများအတွက်အထက်ပြစ်ဆိုင်ကျေးရွာနှင့်ပူးပေါင်းဆောင်ရွက်ရသည်။ကျေးရွာသည် မြို့နှင့်(၁၈) မိုင်ကွာဝေးပြီး လမ်းပန်းဆက်သွယ်ရေးခက်ခဲသောကြောင့် ပညာရေး၊ကျန်းမာရေး တို့တွင်လက်လှမ်း မှီမှုရှိသော်လည်း စီးပွားရေး နှောင့်နှေးမှုများရှိနေပါသေးသည်။

ထူးခြားဖြစ်စဉ်

မရှိပါ

၂။ လူနည်းစုလူမျိုးစုအိမ်ထောင်စု

အမျိုးအစား	အိမ်ထောင်စု	ကျား	မ	စုစုပေါင်း
ကကန်း	၁	၂	၂	၄

၃။ ကျေးရွာအတွင်းရှိ စုစုပေါင်းအိမ်ထောင်စု

အမျိုးအစား	အိမ်ထောင်စု	ကျား	မ	စုစုပေါင်း
ဗမာ	၂၅	၇၀	၈၀	၁၅၀

၄။ ထိခိုက်လွယ်အုပ်စု

ထိခိုက်လွယ်အုပ်စု	အိမ်ထောင်စု	ကျား	မ	စုစုပေါင်း
သက်ကြီး	၁၁	၅	၁၄	၁၉
မြေယာမဲ့	-	-	-	-
မသန်စွမ်း	-	-	-	-



၅။ အဓိကစီးပွားရေးလုပ်ငန်းများ

စိုက်ပျိုးရေး	မွေးမြူရေး	အသေးစားစီးပွားရေး	အခြား
စပါး	ကျွဲ		၀ ဥတူး
မြေပဲ	နွား		မန်လာဥတူး
	ဝက်		
	ကြက်		

၆။ ကျေးရွာအတွင်းအဓိက ပိုင်ဆိုင်မှုများ

ကျေးရွာပိုင်ဆိုင်မှုများ	စိုက်ပျိုးမြေ	စားကျက်မြေ	သစ်တောမြေ	သဲ/ကျောက်ရရှိမှု	ရေတွင်း/ရေကန်	စက်ရေတွင်း
အရေအတွက်	၄၀ ဧက	၄၀ဧက	၇၀-ဧက	ရှိ/	၁ / -	-
ကျေးရွာပိုင်ဆိုင်မှုများ	ကား	ထော်လာဂျီ	စပါးကြိတ်စက်	မြွေလှေ့စက်	အသေးစားဆည်	ဈေးဆိုင်
အရေအတွက်	-	-	၂	-	-	၂

၇။ ကျေးရွာအတွင်းအခြားပိုင်ဆိုင်မှုများ

ကျေးရွာပိုင်ဆိုင်မှုများ	ရေတင်စက်	လယ်ထွန်စက်	ထွန်ထယ်	ကျွဲ	နွား
အရေအတွက်	၉	၄	၄၂	၂၈	၇၀
ကျေးရွာပိုင်ဆိုင်မှုများ	ဝက်	ဆိုင်ကယ်	ကျွမ်းကျင်လုပ်သား	လုပ်သား	
အရေအတွက်	၂၇	၂၀	၁	၁၅	

၈။ အခြားကျေးရွာရှိအသုံးပြုနိုင်သော အရင်းအမြစ်/အချက်အလက်များ

အရင်းအမြစ်	ဆေးခန်း	အ.လ.က/အ.ထ.က	ဈေး	ကျွမ်းကျင်လုပ်သား	လုပ်သား	မြေတူးစက်	လမ်းကြိတ်စက်
အရေအတွက်	၁	-	-	၅	၅၀	-	-

၅။ လူထုပူးပေါင်းပါဝင်သော လူမှုဆန်းစစ်ခြင်း နှင့် အကဲဖြတ်ခြင်း လုပ်ငန်းစဉ် (PSA/PRA) အကျဉ်းချုပ်

စဉ်	အကြောင်းအရာ	ရက်စွဲ	ဦးတည်အုပ်စု	တက်ရောက်သူ			အဓိက ဆွေးနွေးချက်များ
				ကျား	မ	ပေါင်း	



၁	လူမှုစီးပွားအဆင့် သတ်မှတ်ခြင်း(We alth Ranking)	၂၀-၁၆	ချမ်းသာ၊ အလယ်အ လတ်၊ နွမ်းပါး၊ အလွန်နွမ်းပါးအုပ်စု များ	၁၈	၁၇	၃၅	ကျေးရွာလူမှုစီးပွားအုပ်စုများခွဲခြာ သတ်မှတ်နိုင်ရေးအတွက် အခြေခံစံနှုန်းများ သတ်မှတ်ခြင်း၊ ကျေးရွာသားများနှင့် အများသဘောတူ ခွဲခြားသတ်မှတ်ခြင်း
၂	ရာသီခွင်ပြပြက္ခဒိန် (Seasonal Calendar)	၂၀-၁၆	ကော်မတီဝင်၊ အမျိုးသမီး၊ အမျိုးသားများ	၁၈	၁၇	၃၅	ရာသီဥတု၊ စိုက်ပျိုးသီးနှံများ၊ လယ်ယာလုပ်ငန်းများ၊ နေ့စားလုပ်ငန်းများ၊ မွေးမြူရေးလုပ်ငန်းများ၊ ဝမ်းစာဖူလုံမှု နှင့် ပွဲတော်များ
၃	ကျေးရွာလူမှုရေးပြ၊ သယံဇာတပြမြေပုံ (Social Map/ Resource Map)	၂၀-၁၆	ရပ်မိရပ်ဖ၊ ကော်မတီဝင်များ	၁၈	၁၇	၃၅	အိမ်အမျိုးအစားများ၊ အခြေခံအဆောက်အအုံများ၊ လမ်း ပန်းဆက်သွယ်ရေးအခြေအနေ လယ်ယာမြေများ၊ မြစ်ချောင်းများ၊ ရေတွင်း ရေကန်များ၊ သစ်တောများ
၄	ပြဿနာသစ်ပင် (Problem Tree)	၂၀-၁၆	အမျိုးသားများကော် မတီဝင်များ	၁၉	-	၁၉	ဆွေးနွေးထားသော အခြေခံအဆောက်အအုံ များနှင့် သက်မွေးဝမ်းကျောင်းလုပ်ငန်းမျ ားကျန်းမာရေးပညာရေး။
၅	ပြဿနာသစ်ပင် (Problem Tree)	၂၀-၁၆	အမျိုးသမီးများ	-	၁၈	၁၈	ဆွေးနွေးထားသော အခြေခံအဆောက်အအုံ များနှင့် သက်မွေးဝမ်းကျောင်းလုပ်ငန်းမျ ား
၆	ကျေးရွာ၏ (၅)နှစ်စာ ဦးစားပေးအစီအစဉ် ပြ ဇယား(Metric Ranking)	၂၀-၁၆	အမျိုးသားအုပ်စု၊ အ မျိုးသမီးအုပ်စု၊ လူင ယ်အုပ်စု၊ ရပ်မိရပ်ဖအုပ်စု	၁၈	၁၇	၃၅	အကျိုးပြုဦးရေ၊ အကျိုးခံစားခွင့် နှင့် အဓိက လိုအပ်ချက်များပေါ် မူတည်၍ ဆုံးဖြတ်သည်။
၇	အဖွဲ့အစည်းချိတ် ဆက်ပုံ (Venn Diagram)	၂၀-၁၆	ကျေးရွာအုပ် ချုပ်ရေးအဖွဲ့၊ ကျေးရွာ စီ/ ထောက်အဖွဲ့	၁၈	၁၇	၃၅	ကျေးရွာတွင်းရှိ အဖွဲ့အစည်းများနှင့် မည်သို့သောလုပ်ငန်းများအတွက် မည်သည့်အဖွဲ့များချိတ်ဆက်လုပ် ကိုင်မှု



၈	ပင့်ကူအိမ် ကွန်ယက် (Spider Web)	၂၀-၁၀-၁၂	အမျိုးသားများ နှင့် အမျိုးသမီးများ	၁၉	၁၈	၃၇	အမျိုးသားများ နှင့် အမျိုးသမီးများ တန်းတူအခွင့်အရေး ရရှိမှု နှင့် မရရှိသည့် အကြောင်းအရင်းများ
၉	ပြဿနာ၊ အခွင့်အရေး၊ လက်ရှိအခြေအနေ နှင့်ပြောင်းလဲမှုညွှန်း ကိန်း	၂၀-၁၀-၁၉	ကျေးရွာစီ/ ထောက်အဖွဲ့၊ ကျေးရွာလူထု	၁၉	၁၈	၃၇	ပြဿနာ၊အခွင့်အရေး၊လက်ရှိအ ခြေအနေ ကိုသိရှိရန် နှင့် ပြောင်းလဲနိုင်သည်ပုံစံများ
၁၀	ကျေးရွာအိပ်မက်ပြ မြေပုံ (Dream Map)	၂၀-၁၀-၁၉	ကျေးရွာစီ/ ထောက်အဖွဲ့၊ ကျေးရွာလူထု	၁၉	၁၈	၃၇	နောင်တစ်ချိန်တွင် ကျေးရွာတွင် ဖြစ်စေချင်သော/မြင်စေချင်သော အရာများ ထည့်သွင်းရေးဆွဲခြင်း

၆။ ကျေးရွာဖွံ့ဖြိုးရေး အစီအစဉ်အတွက် အသုံးပြုခဲ့သော PRA tools များနှင့် တစ်ခုချင်းစီအတွက်သုံးသပ်ချက်များ

၁။ ကျေးရွာ၏လူမှုစီးပွားအဆင့်သတ်မှတ်ခြင်း။(Wealth Ranking)

အဆင့်	အခြေခံစံနှုန်းများ/ ညွှန်းကိန်းများ	အိမ် ထောင်စု	ရာခိုင် နှုန်း
ချမ်းသာ	အိမ်အခြေအနေ-သွပ်မိုး၊ဝါးထရံကာ၊ပျဉ်ခင်း မြေယာပိုင်ဆိုင်မှု- လယ်(၄)ဧက၊ယာ(၄)ဧက ကျွဲ၊ နွား- (၁၀)ကောင်အထက် အခြားပိုင်ဆိုင်မှု- ထွန်းစက်၊ ရေစုပ်စက်၊ TV။ စပါးကြိုက်စက်၊ ဆိုင်ကယ်၊ ဖုန်း	၄	၁၆%
အလယ်အလတ်	အိမ်အခြေအနေ- ပျဉ်ခင်း၊ ဝါးထရံကာ၊ သက်ကယ်မိုး၊ ချေတံရှည်အိမ် မြေယာပိုင်ဆိုင်မှု- လယ်(၂) ဧက၊ယာ(၂)ဧက ကျွဲ၊ နွား- (၆) ကောင်နှင့်(၁၀)ကြား အခြားပိုင်ဆိုင်မှု-ဆိုင်ကယ်၊ TV ၊	၁၁	၄၄%
နွမ်းပါး	အိမ်အခြေအနေ- ဝါးထရံကာ၊ သက်ကယ်မိုး၊ပျဉ်ခင်း မြေယာပိုင်ဆိုင်မှု- လယ်(၁)ဧက ၊ယာ(၁)ဧက ကျွဲ၊ နွား- (၃)ကောင် အခြားပိုင်ဆိုင်မှု- ဆိုင်ကယ်၊TV	၈	၃၂%
အလွန်နွမ်းပါး	အိမ်အခြေအနေ- ဝါးထရံကာ၊ သက်ကယ်မိုး၊ပျဉ်ခင်း မြေယာပိုင်ဆိုင်မှု- (၁)ဧကအောက် ကျွဲ၊ နွား- မရှိ အခြားပိုင်ဆိုင်မှု- မရှိ	၂	၈%
စုစုပေါင်း		၂၅	၁၀၀%



သုံးသပ်ချက်

ရာသီဥတု-တပိုတွဲလ လယ်မှ စ၍ နယုန်လအထိ နွေရာသီဖြစ်ပါသည်။ နယုန်လ လယ် မှ စ၍ တော်သလင်း လအထိ မိုးရာသီ ဖြစ်ပါသည်။ သီတင်းကျွတ်လ မှ စတင်၍ တပိုတွဲလ လယ်အထိ ဆောင်းရာသီ ဖြစ်ပါသည်။

စိုက်ပျိုးရေး-နယုန်လတွင် စပါးပျိုးထောင်၍ ဝါဆို၊ဝါခေါင်လများတွင် စပါးစိုက်ပျိုးကြပါသည်။ပြာသိုလတွင် ချောင်းနဘေး၌ မြေပဲစိုက်ပျိုးကြပါသည်။

မွေးမြူရေး-မွေးမြူရေး လုပ်ငန်းများကို တနိုင်တပိုင်ရာသီမရွေးလုပ်ကိုင်ကြပါသည်။

နေ့စားလုပ်ငန်း- ဝါဆို၊ဝါဆိုလများတွင် စပါးစိုက်ပျိုးကြသောကြောင့် နေ့စားလုပ်ငန်းရှိပါသည်။ သီတင်းကျွတ် မှနတ်တော်လထိ စပါးရိတ်သိမ်းသောကြောင့် နေ့စားလုပ်ငန်းများရှိပါသည်။နေ့စားလုပ်ငန်းအတွက် တစ်နေ့ ဝင်ငွေ(၂၀၀၀)ကျပ်၊ တစ်လဝင်ငွေ(၆၀၀၀)ကျပ်၊တစ်နှစ်ဝင်ငွေ(၄၈၀၀၀)ကျပ်တို့ရှိကြပါသည်။

သဘာဝဘေးအန္တရာယ် -မရှိပါ။

ဝမ်းစာဖူလုံမှု- တော်သလင်း၊သီတင်းကျွတ်လများတွင် စပါးကုန်ချိန်ဖြစ်၍ဝမ်းစာဖူလုံမှုမရှိပါ။

အလုပ်သမားရှားပါးမှု- ဝါဆိုလနှင့်ဝါခေါင်လများတွင် စိုက်ပျိုးရေးရာသီနှင့်တိုက်ဆိုင်သောကြောင့် အလုပ်သမား ရှားပါးမှု အနည်းငယ်ရှိပါသည်။

ပွဲတော်များ-တန်ခူးလတွင် သင်္ကြန်ပွဲတော်ပြုလုပ်ပါသည်။ ကဆုန်လတွင်ညောင်ရေသွန်းပွဲ၊ဝါဆိုလတွင် သင်္ကန်းကပ်ပွဲတော်ရှိပါသည်။ သီတင်းကျွတ်လတွင် မီးထွန်းပွဲတော်ရှိပါသည်။တန်ဆောင်မုန်းလတွင် ကထိန် ပွဲ၊ တပေါင်းလတွင် အလှူပွဲများရှိပါသည်။



သုံးသပ်ချက်

လူနေထိုင်မှု ပုံစံ- စီပွားရေးအဆင့် (၄)ရှိပါသည်။ဗမာလူမျိုးအိမ်ထောင်စု(၂၄)အိမ်နှင့် ကကန်းအိမ်ထောင်စု (၁)အိမ်ဖြင့် စုစည်းစွာနေထိုင်ကြပါသည်။

လမ်းပန်းဆက်သွယ်ရေး- ရွာတွင်းလမ်းနှင့်ရွာချင်းဆက်လမ်းများသည် မြေသာလမ်းများဖြစ်သောကြောင့် မိုးရာသီတွင် သွားရေးလာရေးအလွန်ခက်ခဲပါသည်။

ကျန်းမာရေး- ကျေးရွာ၌ ကျန်းမာရေးဆေးခန်းမရှိသောကြောင့် ဘိန်းတောဆရာများဖြင့်သာ ကုသကြရသည်။

သောက်သုံးရေ- ကျေးရွာတွင် သောက်သုံးရေအတွက် ပိုက်တွင်းများရှိပါသဖြင့် လုံလောက်မှုရှိပါသည်။

အခြား- ကျေးရွာတွင် စာသင်ကျောင်းမရှိ၊ ဘုန်းတော်ကြီးကျောင်း မရှိသောကြောင့် ကျေးရွာ၏ ဘာသာရေး၊သာသနာရေးတို့ကို အထက်ပြစ်ဆိုင်ကျေးရွာနှင့်ပူးပေါင်းဆောင်ရွက်ကြရသည်။ကျေးရွာ၏ အရှေ့ဘက်နှင့် မြောက်ဘက်တို့တွင် ကကန်းဒေသတို့နှင့်ထိဆက်နေပါသည်။



၄။ကျေးရွာအရင်းအမြစ်ပြမြေပုံနှင့်သုံးသပ်ချက်





သုံးသပ်ချက်

ပတ်ဝန်းကျင်ရှိအရင်းအမြစ်များ- ကျေးရွာ၏အနီးတဝိုက်တွင် သစ်တောများရှိပြီး ထိုသစ်တောမှ ထင်း၊ဝါး၊ သက်ကယ်များ ထုတ်ယူသုံးစွဲနိုင်ပါသည်။

စီးပွားရေးလုပ်ကိုင်စားသောက်ရသောအရင်းအမြစ်-လယ်ယာလုပ်ငန်းကို အဓိကထားလုပ်ကိုင်ကြသည်။ သစ်တောတွင် အမဲလိုက်ခြင်း၊ ဥ၊ ပန်းဥ၊ ပန်းရိုး၊မာလာဥ၊ထန်းဥ အစရှိသော တောထွက် ပစ္စည်းများကိုလည်း တနိုင်တပိုင် လုပ်ကိုင်စားသောက်ကြသည်။အရင်းအမြစ်နှင့်ဆက်စပ်သောပြဿနာများမှာစိုက်ပျိုးရေးလုပ်ငန်းများတွင် ချောင်းနဘေးရှိ လယ်ကွင်းများမှာ ရေလွှမ်းမိုးမှုများကြုံရတတ်ပါသည်။စပါးခင်း များလည်း ပိုးကျ၍ အထွက်နှုန်းကျဆင်းပါသည်။လမ်းပန်းဆက်သွယ်ရေးခက်ခဲသောကြောင့် ဒေသ ထွက်ကုန်များ ဈေးကောင်းမရရှိခြင်း၊အချိန်မှီဖို့ဆောင်နိုင်မှုမရှိခြင်း အစရှိသော အခက်အခဲပြဿနာများ ကြုံတွေ့ရပါသည်။



၅။ အမျိုးသားများတင်ပြသော ပြဿနာသစ်ပင် နှင့် ဖြေရှင်းနည်းလမ်း

အောက်ခြေ ဆိုင်းကော့ရှင် ခြေသနာသစ်ပင် အမျိုးသား

အကျိုးဆက်

ဆက်သွယ်ရေးဆက်သွယ်ခြင်း
 ဝိပျိုးစူးဆေးကုသခြင်း
 ကျန်းမာရေးဆီပျက်ခြင်း
 အစိန်အစိန်ခြင်း
 ဗဟုသုတပေးခြင်း
 စင်စစ်ပေးခြင်း

အခြေအလယ်

တံတားတံတားခြင်း
 လမ်းဖောက်ခြင်း
 စေတနာ့အဖွဲ့များဖွဲ့စည်းခြင်း
 ဆက်သွယ်ရေးလမ်းဖောက်ခြင်း
 စာပေးပို့ခြင်း

ဖြေရှင်းနည်းလမ်း

တံတားတံတားဆောက်လုပ်ခြင်း
 လမ်းဖောက်ခြင်း
 စေတနာ့အဖွဲ့များဖွဲ့စည်းခြင်း
 ဆက်သွယ်ရေးလမ်းဖောက်ခြင်း
 စာပေးပို့ခြင်း

အခြေအလယ်



အကြောင်းအရင်းများ/ အခက်အခဲများ

၁	တံတားမရှိခြင်း	၂	ရွာတွင်းလမ်းများမကောင်းခြင်း	၃	ရေတွင်း၊ ရေကန်မလုံလောက်ခြင်း
၄	ရွာချင်းဆက်လမ်းများမကောင်းခြင်း	၅	စာကြည့်တိုက်မရှိခြင်း	၆	အသက်မွေးဝမ်းကြောင်းလက်မှုပညာများမတက်မြောက်ခြင်း
၇	စိုက်ပျိုးရေး တွင်နည်းပညာနှင့် မျိုးကောင်းမျိုးသန့်မရှိခြင်း				

အကျိုးဆက်များ

- ၁ ဆက်သွယ်ရေးခက်ခဲခြင်း၊ လမ်းပန်းဆက်သွယ်ရေးအခက်အခဲကြောင့် ကျေးရွာ၏ ထွက်ကုန်းများဈေးကောင်းမရခြင်း
- ၂ ရွာတွင်းလမ်းများ မကောင်းသောကြောင့် ကျေးရွာသန့်ရှင်းမှု မရှိခြင်း၊ ခြင်္သေ့ ပေါများခြင်း
- ၃ ပူပြင်းသောနေရာသီတွင်သောက်သုံးရေမလုံလောက်သဖြင့် သောက်သုံးရေရရှိရန်အတွက် အချိန်ပေးရခြင်း
- ၄ စာသင်ကျောင်းမျက်နှာကျက်မရှိ၍ မိုးရာသီနှင့်နေရာသီတို့တွင် စာသင်ကြားရာ၌ကလေးသူငယ်များ ကျန်းမာရေး ထိခိုက်မှုရှိခြင်း
- ၅ စာကြည့်တိုက်မရှိသဖြင့် အသိပညာ ဗဟုသုတမရှိခြင်း၊ လူငယ်လူရွယ်များ လမ်းမှားရောက်ရှိခြင်း
- ၆ အသက်မွေးဝမ်းကြောင်း ပညာများမတက်မြောက်သဖြင့် အလုပ်ကိုင်အခွင့်အလမ်းနည်းပါကာ ဝင်ငွေမရှိခြင်း
- ၇ စိုက်ပျိုးရေးနည်းပညာနှင့်မျိုးကောင်းမျိုးသန့်များမရှိသဖြင့် သီးနှံအထွက်တိုးမှုမရှိခြင်း

ဖြေရှင်းနည်းလမ်း

- ၁ တံတားများတည်ဆောက်ခြင်း
- ၂ ရွာတွင်းလမ်းများပြုပြင်ပေးခြင်း
- ၃ ရေတွင်း၊ ရေကန်များတူးဖော်ပေးခြင်း
- ၄ ရွာချင်းဆက်များပြုပြင်ခြင်း၊ တံတားများတည်ဆောက်ပေးခြင်း
- ၅ စာကြည့်တိုက် ဆောက်လုပ်ပေးခြင်း
- ၆ အိမ်တွင်းမှ လုပ်ငန်းသင်တန်းကျေး/လက် ဦးစီးဌာန စီမံကိန်းများနှင့် ချိတ်ဆက်ဆောင်ရွက်ရန်
- ၇ မျိုးကောင်းမျိုးသန့်နှင့် နည်းပညာများရရှိရန်



၆။ အမျိုးသမီးများတင်ပြသော ပြဿနာသစ်ပင် နှင့် ဖြေရှင်းနည်းလမ်း

အောက်ခြေဆိုင်ရာများကို ပြဿနာသစ်ပင် အမျိုးသမီး

အကျိုးဆက်

ဆက်သွယ်ရေးဆက်သွယ်ခြင်း၊
 ဦးပျိုးစူးဆောက်မှုခြင်း၊
 ကျန်းမာရေးဆိုင်ရာဆိုင်ရာခြင်း၊
 အပျိုကုန်ခြင်း၊
 ဗဟုသုတများပါခြင်း၊
 စင်စစ်ပညာပါခြင်း

အခြေခံမူလ

တံတားတည်ဆောက်ခြင်း၊
 လမ်းဆက်ဆက်ခြင်း၊
 စေတနာ့အဖွဲ့များဖွဲ့စည်းခြင်း၊
 ဆက်သွယ်ရေးလမ်းဆက်ဆက်ခြင်း၊
 စာပေ၊ ကျန်းမာရေးခြင်း

ကျွမ်းကျင်မှုများလမ်း

တံတား၊ လမ်းဆက်ဆက်ဆက်ခြင်း၊
 လမ်းများဖွဲ့စည်းခြင်း၊
 စေတနာ့အဖွဲ့များဖွဲ့စည်းခြင်း၊
 ဆက်သွယ်ရေးလမ်းဆက်ဆက်ဆက်ခြင်း၊
 စာပေ၊ ကျန်းမာရေးခြင်း



အကြောင်းအရင်းများ/ အခက်အခဲများ

၁	တံတားမရှိခြင်း	၂	ရွာတွင်းလမ်းများမကောင်းခြင်း	၃	ရေတွင်း၊ ရေကန်မလုံလောက်ခြင်း
၄	ရွာချင်းဆက်လမ်းများမကောင်းခြင်း	၅	စာကြည့်တိုက်မရှိခြင်း	၆	အသက်မွေးဝမ်းကြောင်းလက်မှုပညာများမတက်မြောက်ခြင်း
၇	စိုက်ပျိုးရေး တွင်နည်းပညာနှင့် မျိုးကောင်းမျိုးသန့်မရှိခြင်း				

အကျိုးဆက်များ

- ၁ ဆက်သွယ်ရေးခက်ခဲခြင်း၊ လမ်းပန်းဆက်သွယ်ရေးအခက်အခဲကြောင့် ကျေးရွာ၏ ထွက်ကုန်များဈေးကောင်းမရခြင်း
- ၂ ရွာတွင်းလမ်းများ မကောင်းသောကြောင့် ကျေးရွာသန့်ရှင်းမှု မရှိခြင်း၊ ခြင်း၊ ယင် ပေါများခြင်း
- ၃ ပူပြင်းသော နွေရာသီတွင် သောက်သုံးရေမလုံလောက်သဖြင့် သောက်သုံးရေရရှိရန်အတွက် အချိန်ပေးရခြင်း
- ၄ စာသင်ကျောင်းများ နာကျက်မရှိ၍ မိုးရာသီနှင့် နွေရာသီတို့တွင် စာသင်ကြားရာ၌ ကလေးသူငယ်များ ကျန်မာရေး ထိခိုက်မှုရှိခြင်း
- ၅ စာကြည့်တိုက်မရှိသဖြင့် အသိပညာ ဗဟုသုတမရှိခြင်း၊ လူငယ်လူရွယ်များ လမ်းမှားရောက်ရှိခြင်း
- ၆ အသက်မွေးဝမ်းကြောင်း ပညာများမတက်မြောက်သဖြင့် အလုပ်ကိုင်အခွင့်အလမ်းနည်းပါကာ ဝင်ငွေမရှိခြင်း
- ၇ စိုက်ပျိုးရေးနည်းပညာနှင့် မျိုးကောင်းမျိုးသန့်များမရှိသဖြင့် သီးနှံအထွက်တိုးမှုမရှိခြင်း

ဖြေရှင်းနည်းလမ်း

- ၁ တံတားများ တည်ဆောက်ခြင်း
- ၂ ရွာတွင်းလမ်းများ ပြုပြင်ပေးခြင်း
- ၃ ရေတွင်း၊ ရေကန်များ တူးဖော်ပေးခြင်း
- ၄ ရွာချင်းဆက်လမ်းများ ပြုပြင်ခြင်း၊ တံတားများ တည်ဆောက်ပေးခြင်း
- ၅ စာကြည့်တိုက် ဆောက်လုပ်ပေးခြင်း
- ၆ အိမ်တွင်းမှ လုပ်ငန်းသင်တန်းကျေး/လက် ဦးစီးဌာန စီမံကိန်းများနှင့် ချိတ်ဆက်ဆောင်ရွက်ရန်
- ၇ မျိုးကောင်းမျိုးသန့်နှင့် နည်းပညာများ ရရှိရန်



၇။ ဦးစားပေးအစီအစဉ်ပြယော: (Matrix Ranking)

အောင်မြင်ရေးအဖွဲ့အစည်း၏ အဖွဲ့ဝင်များ၏ အောင်မြင်မှုဆိုင်ရာ အချက်အလက်များ

အ	အောင်မြင်မှုဆိုင်ရာ အချက်အလက်များ	၀	၁	၂	၃	၄	၅	၆	၇	၈	၉	၁၀	အောင်မြင်မှုဆိုင်ရာ အချက်အလက်များ
၁	အောင်မြင်မှုဆိုင်ရာ အချက်အလက်များ												အောင်မြင်မှုဆိုင်ရာ အချက်အလက်များ
၂	အောင်မြင်မှုဆိုင်ရာ အချက်အလက်များ												အောင်မြင်မှုဆိုင်ရာ အချက်အလက်များ
၃	အောင်မြင်မှုဆိုင်ရာ အချက်အလက်များ												အောင်မြင်မှုဆိုင်ရာ အချက်အလက်များ
၄	အောင်မြင်မှုဆိုင်ရာ အချက်အလက်များ												အောင်မြင်မှုဆိုင်ရာ အချက်အလက်များ
၅	အောင်မြင်မှုဆိုင်ရာ အချက်အလက်များ												အောင်မြင်မှုဆိုင်ရာ အချက်အလက်များ
၆	အောင်မြင်မှုဆိုင်ရာ အချက်အလက်များ												အောင်မြင်မှုဆိုင်ရာ အချက်အလက်များ
၇	အောင်မြင်မှုဆိုင်ရာ အချက်အလက်များ												အောင်မြင်မှုဆိုင်ရာ အချက်အလက်များ
၈	အောင်မြင်မှုဆိုင်ရာ အချက်အလက်များ												အောင်မြင်မှုဆိုင်ရာ အချက်အလက်များ
၉	အောင်မြင်မှုဆိုင်ရာ အချက်အလက်များ												အောင်မြင်မှုဆိုင်ရာ အချက်အလက်များ
၁၀	အောင်မြင်မှုဆိုင်ရာ အချက်အလက်များ												အောင်မြင်မှုဆိုင်ရာ အချက်အလက်များ



စီမံကိန်းပထမနှစ်တွင် တံတားတည်ဆောက်ခြင်းလုပ်ငန်းကို ရံပုံငွေ (၁၀၀၀၀၀၀၀)ကျပ်ဖြင့် ဆောက်လုပ် ပြီးစီးခဲ့ပါသည်။

စီမံကိန်းဒုတိယနှစ်တွင် - ကျေးရွာအုပ်စုတွင် အထက်ပြစ်ဆိုင်နှင့် အောက်ပြစ်ဆိုင် (၂)ရွာရှိရာ ငွေကြေးလို အပ်ချက်အရ အထက်ပြစ်ဆိုင်ကျေးရွာမှ စီမံကိန်းဒုတိယနှစ်တွင်စီမံကိန်းအကောင် အထည်ဖော်ဆောင် ရွက် သွားမည်ဖြစ်ပြီး စီမံကိန်းတတိယနှစ်တွင် အောက်ပြစ်ဆိုင်ကျေးရွာက အကောင်အထည်ဖော်ဆောင် ရွက်ကာ စီမံကိန်းစတုတ္ထနှစ်တွင် ကျေးရွာ(၂)ရွာမှစီမံကိန်းအကောင်အထည်ဖော် ဆောင်ရွက်သွား မည်ဖြစ် ပါသည်။ စီမံကိန်းတတိယနှစ်တွင် ရွာချင်းဆက်လမ်းပြုပြင်ခြင်းလုပ်ငန်းကို အကောင်အထည်ဖော်ဆောင်ရွက် သွား မည်ဖြစ်ပါသည်။





၈။ ဗင်းပုံစံကိုသုံးပြု၍ အဖွဲ့အစည်းများချိတ်ဆက်မှု နှင့် သုံးသပ်ချက်

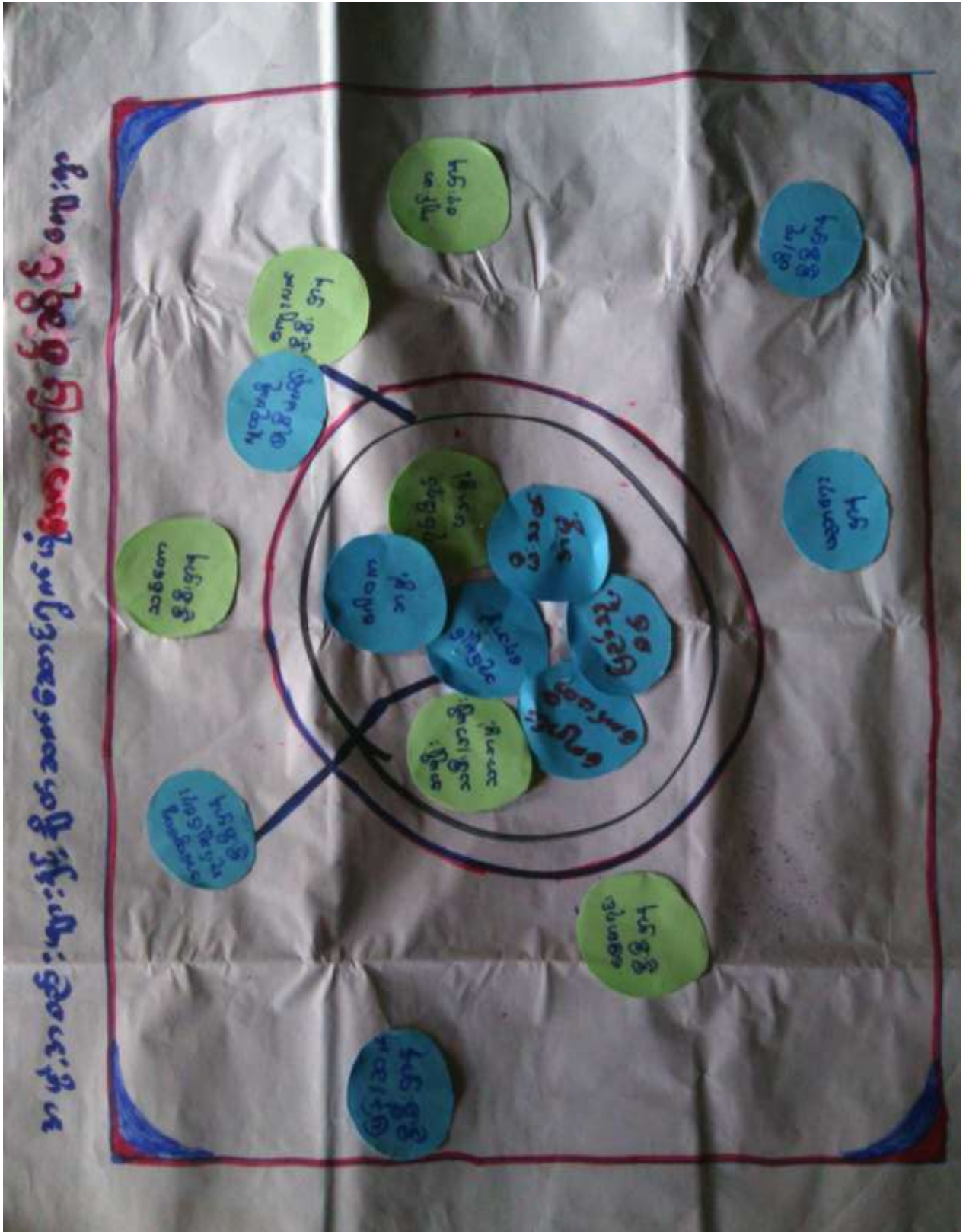



သုံးသပ်ချက်

ကျေးရွာအတွင်းရှိအဖွဲ့အစည်းများ

ကျေးရွာလူထုနှင့်အဖွဲ့အစည်းများ ချိတ်ဆက်ဆောင်ရွက်နေသည့် အနေအထားမှာ အုပ်ချုပ်ရေးအဖွဲ့၊ ကျောင်းကော်မတီ၊အမျိုးသား၊ အမျိုးသမီးများအဖွဲ့၊ ကျေးရွာစီမံကိန်း အထောက်အကူပြုကော်မတီ၊ ဂေါပက၊ရပ်မိရပ်ဖအဖွဲ့၊မီးသတ်အဖွဲ့များနှင့် ကျေးရွာဖွံ့ဖြိုးတိုးတက်ရေး ကျေးရွာအကျိုးပြုလုပ်ငန်းများ ချိတ်ဆက်ဆောင်ရွက်ကြပါသည်။

ကျေးရွာပြင်ပအဖွဲ့အစည်းများ

ကျေးရွာပြင်ပရှိအဖွဲ့အစည်းများနှင့်ချိတ်ဆက်ဆောင်ရွက်နေမှုအနေအထားမှာမြို့နယ်အထွေထွေအုပ်ချုပ်ရေး ဦးစီးဌာန၊ပညာရေးဌာန၊ကျန်းမာရေးဌာန၊ကျေးလက်ဒေသဖွံ့ဖြိုးတိုးတက်ရေးဦးစီးဌာန၊ လူထုပဟိုပြုစီမံကိန်း၊ တိ/မွေးကု၊သစ်တော၊ပြန်ဆက်၊မြေစာရင်းဌာနများနှင့် ချိတ်ဆက်ဆောင်ရွက်မှုရှိပြီး ကျေးရွာသား များအနေဖြင့် သက်ဆိုင်ရာကဏ္ဍအလိုက် လိုအပ်သောအကူအညီတောင်းခံမှုမှာ မရှိသလောက်နည်းပါး ပါသည်။

အမျိုးသမီးကဏ္ဍ အစည်းအဝေးမှတ်တမ်း နှင့် စစ်ဆေးရမည့်အချက်များ

၁။ အမျိုးသမီးကဏ္ဍ အစည်းအဝေးမှတ်တမ်း

ကျေးရွာမိတ်ဆက်အစည်းအဝေးပြုလုပ်ရန် ဖိတ်ကြားရာတွင် အစည်းအဝေးတွင် အမျိုးသမီး အချိုးညီစွာ ပါဝင်ရန် သက်ဆိုင်ရာ ကော်မတီသို့ ပြောကြားခဲ့ပါသည်။ ပထမအကြိမ် မိတ်ဆက်အစည်းအဝေးတွင် အစည်းအဝေးတိုင်းတွင် အမျိုးသမီးများ အချိုးညီစွာ တက်ရောက်ရန် ပြောကြားခဲ့ပါသည်။ အစည်းအဝေး တိုင်းတွင်လည်း အမျိုးသမီးများမှ ပြောကြားလိုသော အချက်များကို လွတ်လပ် ပွင့်လင်းစွာ ပြောဆိုခွင့် ရှိကြောင်းကိုလည်း ပြောကြားထားပါသည်။ ကျေးရွာအုပ်စုအဆင့်တွင် နှစ်စဉ်ပြုလုပ်သော လုပ်ငန်းများတွင် အမျိုးသမီးများမှ တင်ပြဆောင်းဆိုထားသော လုပ်ငန်းတစ်ခုပါဝင်ရမည် ဖြစ်ကြောင်းကိုလည်း ပြောကြား ခဲ့ပါသည်။ လုပ်ငန်းခွဲများ အကော်အထည်ဖော် ဆောင်ရွက်ရာတွင်လည်း လူထုလုပ်အားဖြင့် ဆောင်ရွက် သော လုပ်ငန်းများ ဖြစ်ပါက တူညီသော လုပ်ငန်းအတွက် တူညီသော လုပ်အားခများ ပေးချေရမည်ကိုလည်း ပြောကြားခဲ့ပါသည်။ စီမံကိန်း၏ ကဏ္ဍတိုင်းတွင် အမျိုးသမီးများ အခန်းကဏ္ဍကို ထည့်သွင်းထားပြီး အမျိုးသား/ အမျိုးသမီး ခွဲခြားမှုများ မရှိစေရန် ရည်ရွယ်ထားသည်ကို ရှင်းလင်းပြောကြားမှုများ ပြုလုပ်ခဲ့ပါ သည်။

အမျိုးသမီးများ၏ ဦးဆောင်နိုင်မှု နှင့် စီမံခန့်ခွဲမှု စွမ်းရည်များ တိုးတက်လာစေရန် အတွက် ကော်မတီ များထဲတွင် အမျိုးသမီးများ (၅၀%) ပါဝင်ရမည်ဖြစ်ပါသည်။ ဆပ်ကော်မတီ တစ်ခုတိုင်းတွင်လည်း အနည်း ဆုံး အမျိုးသမီး တစ်ဦးပါဝင်ရမည်ဖြစ်ပါသည်။ ကော်မတီထဲတွင် ပါဝင်သော အမျိုးသမီးများသည် တင်ပြ ဆွေးနွေးမှုများ ပြုလုပ်ခြင်း၊ ဆုံးဖြတ်ချက်များချခြင်း စသည်တို့ကို ပြုလုပ်ရမည်ဖြစ်ပါသည်။ အမျိုးသားများ မှလည်း ပံ့ပိုးကူညီပေးရမည်ဖြစ်ပါသည်။



ဒုတိယအကြိမ်အစည်းအဝေးတွင် အမျိုးသမီးများသည် မိမိတို့၏ လိုအပ်ချက် အခက်အခဲများကို လွတ်လပ်စွာ ဆွေးနွေးနိုင်ရန်အတွက် အမျိုးသမီးသီးသန့် အုပ်စုများဖွဲ့၍ အခက်အခဲများ ဖော်ထုတ်ခြင်းလုပ်ငန်းကိုလည်း လုပ်ကိုင်ခဲ့ပါသည်။

၂။ ကျေးရွာမိတ်ဆက် အစည်းအဝေးတွင်အမျိုးသမီး ကဏ္ဍအတွက် စောင့်ကြည့်စစ်ဆေးရမည့်အချက်များ

မေးမြန်းသည့်ရက်။

ရက်စွဲ - ၃၀ . ၀၁ . ၂၀၁၆

စဉ်	အကြောင်းအရာ	တွေ့ရှိချက်		မှတ်ချက်
		✓	X	
၁	အစည်းအဝေးတက်ရောက်လူသူများအား ကျား၊မ ရေးရာ အခြေခံသဘောတရားများကို ရှင်းလင်းဆွေးနွေးခဲ့ပါသလား။	✓		
၂	စီမံကိန်းတွင် ပါဝင်သော ကျား၊မရေးရာ အကောင်အထည်ဖော်ရေး လိုအပ်ချက် (၅)ချက်ကို ရှင်းလင်းပြခဲ့ပါသလား။	✓		
၃	အစည်းအဝေးများခေါ်ယူရာတွင်အမျိုးသား/သမီးများအချိုးညီစွာတက်ရောက်နိုင်ရေးအတွက် အသိပေးတိုက်တွန်း စည်းရုံးခဲ့တာမျိုး ရှိပါသလား။	✓		
၄	အမျိုးသမီးများ၏ စကားသံများ၊ ပြောဆိုနိုင်ခွင့်များ ပိုမိုထွက်ပေါ်လာအောင် ဖန်တီးပေးခဲ့ပါသလား။	✓		
၅	ဆပ်ကော်မတီဖွဲ့များ ဖွဲ့စည်းရာတွင်အမျိုးသမီးများနှင့် ပါဝင်ဖွဲ့စည်းရေး၊ ပူးပေါင်းပါဝင်ရေး၊ ဦးဆောင်နိုင်ရေးအတွက်တွန်းအားပေးကူညီဆောင်ရွက်ခဲ့ပါသလား။	✓		
၆	အစည်းအဝေးကို အမျိုးသား/သမီးများ အလွယ်တကူပါဝင်တက်ရောက်နိုင်သော အချိန်နှင့် နေရာများကိုရွေးချယ်ခြင်း၊ ထည့်သွင်းစဉ်းစားဆောင်ရွက်ခြင်း များတို့ကို လုပ်ဆောင်ခဲ့ပါသလား။	✓		
၇	လူနည်းစု/ဆင်းရဲ/နွမ်းပါး/ထိခိုက်လွယ်သောအုပ်စုများကို အစည်းအဝေးမစတင်မီ အချိန်များက ရှာဖွေဖော်ထုတ်ခဲ့တာမျိုး ရှိပါသလား။	✓		
၈	လူနည်းစု/ဆင်းရဲ/နွမ်းပါး/ထိခိုက်လွယ်သော အမျိုးသား/သမီးများထံမှ အချို့ကို အစည်းအဝေးတက်ရောက်နိုင်အောင် ဖိတ်ကြားဆောင်ရွက်မှုမျိုး ရှိခဲ့ပါသလား။	✓		
၉	လူနည်းစု/ဆင်းရဲ/နွမ်းပါး/ထိခိုက်လွယ်သောအမျိုးသား/သမီးများနှင့် ကြုံတွေ့နေရသောအခတ် အခဲများကို သင်ဆွေးနွေး မေးမြန်းခဲ့တာမျိုး ရှိပါသလား။	✓		
၁၀	အမျိုးသမီးများ ပြောဆိုတင်ပြနိုင်အောင် အချိန်ပေးရန်၊ ကြိုတင်စီစဉ်ဆောင် ရွက်မှု မျိုးများ ဆောင်ရွက်ခဲ့တာများ ရှိပါသလား။	✓		
၁၁	စီမံကိန်းလုပ်ငန်းခွဲများရှာဖွေဖော်ထုတ်ရာတွင်အမျိုးသား/သမီးများသီးခြားဆွေးနွေးဖော်ထုတ် ဆောင်ရွက်ခဲ့တာမျိုး ရှိပါသလား။	✓		
၁၂	ကျေးရွာစီမံကိန်း အထောက်အကူပြုကော်မတီများဖွဲ့စည်းရာတွင် အမျိုးသမီး၊ အမျိုးသား အချိုးညီမျှစွာ (၅၀ : ၅၀) ဖွဲ့စည်းနိုင်ခဲ့ပါသလား။ မဖွဲ့စည်းနိုင်ခဲ့ပါက မှတ်ချက်တွင် ရှင်းလင်းပါ။	✓		



၁၃	ဆပ်ကော်မတီများတွင် အနည်းဆုံး အမျိုးသမီးအဖွဲ့ဝင် တစ်ဦးနှုန်းဖြင့် ပါဝင်ဖွဲ့စည်းနိုင်ခဲ့ပါသလား။ မဖွဲ့စည်းနိုင်ခဲ့ပါက မှတ်ချက်တွင် ရှင်းလင်းပါ။	√		
၁၄	ကျေးရွာ/ကျေးရွာအုပ်စု ဖွံ့ဖြိုးရေးစီမံချက် များတွင် အမျိုးသမီးများ ရွေးချယ် ဆုံးဖြတ်သည့်လုပ်ငန်းစီမံချက် အနည်းဆုံးတစ်ခုပါဝင်နိုင်ရေးအတွက် စည်းရုံး ဆွေးနွေးမှုများ ပြုလုပ်ဆောင်ရွက်ခဲ့ပါသလား။	√		
၁၅	တက်ရောက်လာသူများအား အမျိုးသမီးများ၏ လိုအပ်ချက်များကို ဖြည့်ဆည်းပေးနိုင်ရန် အမျိုးသမီးများရွေးချယ်လိုက်သော ဦးစားပေးရွေးချယ်မှုများကို ထောက်ပံ့ပေး သွားမည်ဖြစ်ကြောင်း အသိပေးပြောကြားခဲ့ပါသလား။	√		
၁၆	ရွေးချယ်လိုက်သော စီမံကိန်းလုပ်ငန်းခွဲများသည် ဒေသတွင်းမှာရှိသော လူနည်းစု/ဆင်းရဲ/နွမ်းပါး/ထိခိုက်လွယ် အုပ်စုများအပေါ် မည်သို့အကျိုးပြုနိုင် မည်ဖြစ်ကြောင်း ရှင်းလင်းပြောကြားခြင်း၊ မှတ်တမ်းတင်ခြင်းများတို့ကို ဆောင်ရွက်ခဲ့ပါသလား။	√		
၁၇	ကျေးရွာအုပ်စုအဆင့် အစည်းအဝေးပြုလုပ်ရာတွင် အုပ်စု စီ/ထောက် ကော်မတီဝင်များကို ကျား၊မ ရေးရာလိုအပ်ချက်များ အကြောင်းကိုရှင်းလင်းပြော ကြားခဲ့ပါသလား။	√		
၁၈	ကျေးရွာအုပ်စုအဆင့် အစည်းအဝေးပြုလုပ်ရာတွင် အုပ်စု စီ/ထောက် ကော်မတီဝင်များအားလုံး တက်ရောက်နိုင်မှု ရှိ/မရှိ စစ်ဆေးခဲ့ပါသလား။ မတက်ရောက်နိုင်ခဲ့ပါက မှတ်ချက်တွင် ရှင်းလင်းပါ။	√		



သုံးသပ်ချက်

ရပ်ရေးရွာရေးတွင်ပူးပေါင်းပါဝင်မှု

ရပ်ရေးရွာရေးတွင်ပူးပေါင်းပါဝင်မှု တွင် အမျိုးသားများသည် အမျိုးသမီးများထက် ပိုမိုပူးပေါင်းပါဝင်မှုရှိပါသည်။ အမျိုးသမီး များမှာ အိမ်မှုကိစ္စများ ဆောင်ရွက်နေရသောကြောင့်ဖြစ်သည်။

ဝင်ငွေရရှိ

အမျိုးသမီးများ၏ ဝင်ငွေရရှိမှုမှာ အမျိုးသားများအောက်ရောက်ရှိနေပြီး အမျိုးသားများသာ ဝင်ငွေပိုရရှိနေသည့် အနေအထားတွေ့ရပါသည်။ အမျိုးသားများက အပြင်ထွက်စီးပွားရှာနေချိန်တွင် အမျိုး သမီးများက အိမ်မှုကိစ္စ၊ သားသမီးကိစ္စများ ဆောင်ရွက်နေရသောကြောင့်ဖြစ်ပါသည်။ ထို့ကြောင့်အမျိုး သမီးများ၏ ဝင်ငွေနှင့်အလုပ်အကိုင် အခွင့်အလမ်းရရှိရေး ဆောင်ရွက်ရန်လိုအပ်ပါသည်။

အလုပ်အကိုင်အခွင့်အလမ်း

အမျိုးသမီးများ၏အလုပ်အကိုင်အခွင့်အလမ်းရရှိမှုတွင် အမျိုးသားများအောက်ရောက်ရှိနေပါသည်။

ပညာတတ်မြောက်မှု

ပညာတတ်မြောက်မှုတွင် အမျိုးသမီးများထက် အမျိုးသားများကို ဦးစားပေးဆောင်ရွက်မှုများရှိပါသည်။

အရင်းအမြစ်အပေါ်လက်လှမ်းမီမှု

အရင်းအမြစ်အပေါ်လက်လှမ်းမီမှုတွင် အမျိုးသမီးများထက် အမျိုးသားများက ဦးဆောင်နေကြောင်းတွေ့ရပါသည်။

ရပ်ရေးရာရေးတွင် ခေါင်းဆောင်မှု

ခေါင်းဆောင်မှုနှင့်ဆုံးဖြတ်ချက်ချရာတွင် အမျိုးသားများကသာ ဦးဆောင်နေသည်ကို တွေ့ရပါသည်။

၁၀။ ပြဿနာ၊ အခွင့်အရေး၊ လက်ရှိအခြေအနေ နှင့် ပြောင်းလဲမှုညွှန်းကိန်း နှင့် အနှစ်ချုပ်

စဉ်	ပြဿနာ	အခွင့်အရေး	လက်ရှိအခြေအနေ	ပြောင်းလဲမှုညွှန်းကိန်း
၁	တံတားမကောင်း၍ ဆက်သွယ်ရေးခက်ခဲခြင်း	ရုံပုံငွေ ထောက်ပံ့မှုရရှိခြင်း	သွားလာရေးခက်ခဲခြင်း၊ အချိန်ကုန်ခြင်း	တံတားတည်ဆောက်ပေးခြင်းကြောင့်ဆက်သွယ်ရေးများကောင်း မွန်လာကာ ကျေးရွာ ဖွံ့ဖြိုးတိုးတက်လာမည်။
၂	မိုးတွင်းရာသီတွင်ရွာချင်းဆက်လမ်းများမကောင်းသဖြင့် သွားလာရေးခက်ခဲခြင်း	ကျေးရွာလူထုမှ သဘောတူညီခြင်း၊ ပူးပေါင်းပါဝင်ခြင်း	သွားလာရေးခက်ခဲခြင်း၊ အချိန်ကုန်ခြင်း	မြေသားလမ်းပြုပြင်ပေးခြင်း ဆက်သွယ်ရေးကောင်းမွန်စေခြင်း
၃	နွေရာသီတွင် ရေလုံလောက်မှု မရှိခြင်း	ထောက်ပံ့ငွေရရှိခြင်း၊ ကျေးရွာလူထုမှသဘောတူညီမှုရရှိခြင်း	သောက်သုံးရေနည်းပါးခြင်း	သောက်သုံးရေတွင်းများ၊ ရေကန်များတူးဖော်ပေးခြင်း



သုံးသပ်ချက်

ကျေးရွာတွင်းလမ်းများနှင့် ရွာချင်းဆက်လမ်းများကို ပြုပြင်ပေးခြင်းဖြင့် ဆက်သွယ်ရေးလမ်းများ ကောင်းမွန်လာပြီး အလွယ်တကူသွားလာနိုင်မည်ဖြစ်ပါသည်။ ကျေးရွာ၏ စီးပွားရေး၊ လူမှုရေး၊ ပညာရေး၊ ကျန်းမာရေး အစရှိသော ကျေးရွာဖွံ့ဖြိုးမှု ပိုမိုကောင်းမွန်လာမည်ဖြစ်ပါသည်။ ရေတွင်း၊ ရေကန် များတူးဖော် ပေးခြင်းဖြင့် ကျေးရွာလူထုအတွက် အချိန်ကုန်သက်သာပြီး အလုပ်အကိုင်အခွင့်ပေးများလာမည်ဖြစ်ပါသည်။

ကျေးရွာမျှော်မှန်းချက် လေ့ကျင့်ခန်းမှ ရရှိလာသော ရလဒ်

<p>ကျေးရွာ၏ မျှော်မှန်းချက်</p>	<p>ကျေးရွာတွင်းလမ်းများကောင်းမွန်၍ စီးပွားရေး၊ ပညာရေး၊ ကျန်းမာရေး၊ လူမှု ရေးများ တိုးတက် ကောင်းမွန်လာရမည်။ ကျေးရွာအမျိုးသမီးများဝင်ငွေရှာဖွေ လာနိုင်ကာ မိသားစုဝင်ငွေတိုးလာကြမည်။ စိုက်ပျိုးရေးနည်းပညာများ၊ မွေးမြူရေး နည်းပညာများ၊ အိမ်တွင်းမှု အသက်မွေးဝမ်းကျောင်းနည်းပညာများ၊ စက်ပြင် မှုအတတ်ပညာများ တက်မြောက်လာမှုကြောင့်ဝင် ငွေအခွင့်အလမ်းရရှိကာ စီးပွားရေးများတိုးတက်၍ လူနေမှုအဆင့်အတန်းများ မြင့်မားလာရမည်။</p>
<p>အနာဂတ်တွင် ကျေးရွာပိုမိုဖွံ့ဖြိုး တိုးတက်ရန် ကျေးရွာသားများ ၏ မျှော်မှန်းထား ရှိမှု</p>	<p>လူထုဗဟိုပြုစီမံကိန်း၏ လူထုသို့တိုက်ရိုက်ထောက်ပံ့ငွေကို အသုံးပြု၍ ကျေးရွာ တွင်းလမ်းများကောင်းမွန်လာအောင်ကျေးရွာတွင်းကျောက်ချောလမ်းအ ဆင့်ဖြစ်ချင် ပါသည်။ စီမံကိန်းမှအကောင်အထည်မဖော်နိုင်သော လုပ်ငန်းများကို သက်ဆိုင် ရာဌာနဆိုင်ရာများနှင့်ချိတ်ဆက်လုပ်ကိုင်မှုများပြုလုပ်မည်။ မြို့နယ်အတွင်းသို့ အစိုးရမဟုတ်သော အဖွဲ့အစည်းများ ဝင်ရောက်မှုများရှိပါက ကျေးရွာလို အပ်ချက်များကိုတင်ပြ၍ စီမံကိန်းလုပ်ငန်းများ အကောင်အထည်ဖော် ဆောင်ရွက်မည်။ ကျေး ရွာအတွင်းရှိ မသန်စွမ်းသူများ အတွက်ထောက်ပံ့ပေး နိုင်သော အဖွဲ့အစည်းများ နှင့်ချိတ် ဆက်ဆောင်ရွက်ပေးနိုင်မည်။</p>



၇။ ကော်မတီဝင်များရွေးချယ်ခြင်းနှင့်ကျေးရွာဖွံ့ဖြိုးရေးအစီအစဉ်ဆောင်ရွက်မှုမှတ်တမ်းခါတ်ပုံများ



အမျိုးသားအုပ်စု၏ မှတ်တမ်းခါတ်ပုံ



အမျိုးသမီးအုပ်စု၏ မှတ်တမ်းခါတ်ပုံ



လူငယ်အုပ်စု၏ မှတ်တမ်းခါတ်ပုံ



ထိခိုက်လွယ်အုပ်စုများ၏ မှတ်တမ်းခါတ်ပုံ



စေတနာ့ဝန်ထမ်းများ ရွေးချယ်ခြင်း မှတ်တမ်းဓါတ်ပုံ



ကော်မတီရွေးချယ်ခြင်း မှတ်တမ်းဓါတ်ပုံ



ဖွံ့ဖြိုးရေးအစီအစဉ်ရေးဆွဲခြင်း မှတ်တမ်းခါတ်ပုံ



ဖွံ့ဖြိုးရေးအစီအစဉ်ရေးဆွဲခြင်း မှတ်တမ်းခါတ်ပုံ



လုပ်ငန်းခွဲ၏မပြုလုပ်မီ မှတ်တမ်းဓာတ်ပုံ



လုပ်ငန်းခွဲ၏မပြုလုပ်မီ မှတ်တမ်းဓာတ်ပုံ



၈။ ကော်မတီဝင်များစာရင်း

စဉ်	အမည်	ကျား-မ	ရာထူး
၁	ဦးဖိုးထွား	ကျား	ကျေးရွာစီမံကိန်းအထောက်အကူပြုကော်မတီ၊ ဥက္ကဋ္ဌ
၂	ဒေါ်မပို	မ	ကျေးရွာစီမံကိန်းအထောက်အကူပြုကော်မတီ၊ ဥက္ကဋ္ဌ
၃	ဦးအောင်ဖေ	ကျား	ဝယ်ယူရေးဆပ်ကော်မတီ၊ ဥက္ကဋ္ဌ
၄	ဒေါ်ခင်ပြုံး	မ	ဝယ်ယူရေးဆပ်ကော်မတီ၊ မှတ်တမ်းထိမ်း
၅	ဦးထွန်းရွှေ	ကျား	ဝယ်ယူရေးဆပ်ကော်မတီ၊ အဖွဲ့ဝင်
၆	ဦးကံမောင်	ကျား	စောင့်ကြည့်ကြီးကြပ်ရေးဆပ်ကော်မတီ၊ ဥက္ကဋ္ဌ
၇	ဒေါ်စန်းအေး	မ	စောင့်ကြည့်ကြီးကြပ်ရေးဆပ်ကော်မတီ၊ အဖွဲ့ဝင်
၈	ဒေါ်လှစင်း	မ	စောင့်ကြည့်ကြီးကြပ်ရေးဆပ်ကော်မတီ၊ အဖွဲ့ဝင်
၉	ဦးလှဖေ	ကျား	လုပ်ငန်းလည်ပတ်ရေး နှင့် ပြုပြင်ထိန်းသိမ်းရေး ဆက်ကော်မတီ၊ ဥက္ကဋ္ဌ
၁၀	ဒေါ်ချောစိန်	မ	လုပ်ငန်းလည်ပတ်ရေး နှင့် ပြုပြင်ထိန်းသိမ်းရေး ဆက်ကော်မတီ၊ အဖွဲ့ဝင်
၁၁	ဒေါ်တင်စန်း	မ	လုပ်ငန်းလည်ပတ်ရေး နှင့် ပြုပြင်ထိန်းသိမ်းရေး ဆက်ကော်မတီ၊ အဖွဲ့ဝင်
၁၂	ဦးဝင်းနိုင်	ကျား	အကြံပြုချက်ဖြေရင်းရေး
၁၃	ဒေါ်ပွဲကြည်	မ	အကြံပြုချက်ဖြေရင်းရေး
၁၄	ဦးမြင့်အောင်	ကျား	စေတနာ့ဝန်ထမ်း
၁၅	ဒေါ်ဇင်မာသိန်း	မ	စေတနာ့ဝန်ထမ်း
၁၆	ဦးအောင်လွင်	ကျား	ကျေးရွာငွေစာရင်းကိုင်

စုစုပေါင်း။ (၁၆) ယောက် ကျား-၈ ယောက် + မ-၈ ယောက်

ကျေးရွာအုပ်စုစီမံကိန်းအထောက်အကူပြုကော်မတီ

ဦးဖိုးထွား အုပ်စု စီ/ထောက် ဥက္ကဋ္ဌ

ဒေါ်မပို ဘဏ္ဍာရေးဆပ်ကော်မတီ ငွေကိုင်

မှတ်တမ်းတင်သူ

အမည်။ ဦးဆန်းထူး

ရာထူး။ လူထုစည်းရုံးရေးမှူး

ရက်စွဲ။ ၃၁ / ၁ / ၂၀၁၆



၉။ ပုံစံ ၈-၁။ ကျေးရွာအချက်အလက်

ပုံစံ - ၈-၁ - ကျေးရွာ အချက်အလက် (FORM PC 1)

လယ်ညွှန်ရွက်/ ကျေးရွာတစ်ရွာသို့ ပထမဆုံး မိတ်ဆက်ခရီးသွားရောက်သောအခါ လူထုစည်းရုံးရေးမှူးသည် ကျေးရွာခေါင်းဆောင်များအား ကျေးရွာအချက်အလက်များကို မေတ္တာရပ်ခံ၍ တောင်းခံရမည်။ ဤအချက်အလက်များကို စီမံကိန်းမိတ်ဆက်အစည်းဝေးမတိုင်မီ တောင်းခံရမည်။ စီမံကိန်းမိတ်ဆက်အစည်းဝေးတွင် လူထုစည်းရုံးရေးမှူးသည် ဤအချက်အလက်များအား စစ်ဆေးပြီး မှန်ကန်အောင်ပြုလုပ်ရမည်။ ပြီးနောက်တွင် လူထုစည်းရုံးရေးမှူးမှ သတင်းအချက်အလက်ထိသို့ Tablets မှတစ်ဆင့် ခြည့်သွင်းရမည်။				
ရာအိမ်မှူးအမည်	၆.၈၆.၆၈	ဖုန်း	စည်းရုံးရေးမှူးအမည်	၆.၈၆.၇၇
ပြည်နယ်/ တိုင်းဒေသကြီး	မန္တလေး	မြို့နယ်	ကျေးရွာအုပ်စု	ကျေးရွာ
	၁၆၈၅၁၇			၁၆၈၅၁၇

(က) လူဦးရေ

တိုင်းရင်းသား	အိမ်ထောင်စုပေါင်း	ကိုးကွယ်သည့်ဘာသာ	အိမ်ထောင်စုပေါင်း
၁။ မြန်မာ	၂၄	၂။ ဗုဒ္ဓ	၂၅
၂။ မြန်မာ	၁	၃။	
၃။		၄။	
၄။ အခြားတိုင်းရင်းသား လူမျိုးစုများ		၅။	

	ကျား (အရေအတွက်)	မ (အရေအတွက်)
လူဦးရေ	၁၅၀	၈၀
အိမ်ထောင်ဦးစီး	၂၅	-

(ခ) ကျေးရွာရှိ အခြေခံ အဆောက်အအုံ (Facilities)

ပညာရေး	ခြံစံပါ	ကျန်းမာရေး	ခြံစံပါ	ဘာသာရေး	ခြံစံပါ
အထက်တန်းကျောင်း	<input type="checkbox"/>	ဆေးရုံ	<input type="checkbox"/>	ဘုရား/ဇေတီ	<input type="checkbox"/>
အလယ်တန်းကျောင်း	<input type="checkbox"/>	ကျန်းမာရေးဌာန	<input type="checkbox"/>	ဘုန်းကြီးကျောင်း	<input type="checkbox"/>
မူလတန်းကျောင်း	<input type="checkbox"/>	ကျန်းမာရေးဌာနခွဲ	<input type="checkbox"/>	ဟိန္ဒူဘုရားကျောင်း	<input type="checkbox"/>
မူကြိုကျောင်း	<input type="checkbox"/>	ဆေးပေးခန်း	<input type="checkbox"/>	ခရစ်ယာန်ဘုရားကျောင်း	<input type="checkbox"/>
အခြား	<input type="checkbox"/>	အခြား	<input type="checkbox"/>	ဗလီ	<input type="checkbox"/>
				အခြား	<input type="checkbox"/>
မှတ်ချက်		မှတ်ချက်		မှတ်ချက်	

(ဂ) ကျွမ်းကျင်သူများမှတ်တမ်း ၊ ကျေးရွာတွင်နေထိုင်သော သို့မဟုတ် တခြားရွာမှလာရောက်သောကျွမ်းကျင်သူများ

ပညာရေး	နေထိုင်	လည်ပတ်	ကျန်းမာရေး	နေထိုင်	လည်ပတ်	တည်ဆောက်ရေး	နေထိုင်	လည်ပတ်
မူလတန်းပြဆရာ/ဆရာမ	<input type="checkbox"/>	<input type="checkbox"/>	ဆရာဝန်	<input type="checkbox"/>	<input type="checkbox"/>	လက်သမား	<input type="checkbox"/>	<input type="checkbox"/>
အလယ်တန်းပြဆရာ/ဆရာမ	<input type="checkbox"/>	<input type="checkbox"/>	လ/ထကျန်းမာရေးမှူး	<input type="checkbox"/>	<input type="checkbox"/>	ပန်းရန်	<input type="checkbox"/>	<input type="checkbox"/>
အထက်တန်းပြဆရာ/ဆရာမ	<input type="checkbox"/>	<input type="checkbox"/>	အမျိုးသမီးကျန်းမာရေးဆရာမ	<input type="checkbox"/>	<input type="checkbox"/>	လှုပ်စစ်ဆိုင်ရာ	<input type="checkbox"/>	<input type="checkbox"/>
မူကြိုဆရာ/ဆရာမ	<input type="checkbox"/>	<input type="checkbox"/>	အရံသားများ	<input checked="" type="checkbox"/>	<input type="checkbox"/>	ရေပိုက်သွယ်သူ	<input type="checkbox"/>	<input type="checkbox"/>
အခြား	<input type="checkbox"/>	<input type="checkbox"/>	ပြည်သူ့ကျန်းမာရေးလုပ်သား ၁/၂	<input type="checkbox"/>	<input type="checkbox"/>	စက်ပြင်ဆရာ	<input type="checkbox"/>	<input type="checkbox"/>
မှတ်ချက်			မှတ်ချက်			မှတ်ချက်		



၁၀။ ပုံစံ ၈-၂။ စီမံကိန်းစက်ဝန်းအချိန်ဇယား

ပုံစံ ၈-၂ - စီမံကိန်းစက်ဝန်းအချိန်ဇယား (PC 2)

လမ်းညွှန်ခွာသက်ဆိုင်ရာလုပ်ငန်းစဉ်များ/လက်ထောက်နည်းပညာများမှ စီမံကိန်းစက်ဝန်းအဆင့်တင်နှစ်၊ မြို့မီးတိုင်းကျေးရွာနှင့် ကျေးရွာအုပ်စု အတွက်တိုက်ရိုက်ဖြည့်သွင်းရမည်။
 စည်းရုံးရေးဖျား/လန်ထမ်း အမည် ဦး.ခမ်.လှ.

၈၄.၅ စက်ဝန်းအားအမှတ်ကြိုမီ စက်ဝန်း(၁) စက်ဝန်း(၂) စက်ဝန်း(၄) စက်ဝန်း(၄)

ပြည်နယ်/တိုင်း မြို့နယ် ပင်လယ် အ. ကျေးရွာအုပ်စု ဇွန် ၁၆

စီမံကိန်းအဆင့်ဖွဲ့စည်းမှုအဆင့်များ	နေ့စွဲ		အစည်းအဝေးစဉ်တက်ရောက်သူအရေအတွက်			
	စတင်သည်နေ့	ပြီးဆုံးသည်နေ့	အမျိုးသားအရေအတွက်	အမျိုးသမီးအရေအတွက်	အိမ်ထောင်စုအရေအတွက်	လူမျိုးစု တက်ရောက်သူ အရေအတွက် လူမျိုးစုအမည်
၁. ကျေးရွာစီမံကိန်း စိတ်ဆက်အစည်းအဝေး	၃၅.၈.၂၀၁၆	၃၅.၉.၂၀၁၆	၁၈	၁၇	၂၅	၃၅ မဟာ
၂. ကျေးရွာဖွံ့ဖြိုးရေး စီမံချက်ရေးဆွဲခြင်း အစည်းအဝေး	၃၅.၉.၂၀၁၆	၃၀.၁၀.၂၀၁၆	၁၉	၂၁	၂၁	၃၇ မဟာ
၃. ကျေးရွာအုပ်စု လုပ်ငန်း ဆုံးဖြတ်ချက်ချသည်အစည်းအဝေး	၃.၉.၂၀၁၆	၃.၉.၂၀၁၆	၁၇	၁၆	၂၅	၃၅ မဟာ
၄. မြို့နယ်အဆင့်စီမံကိန်းရေးဆွဲရေးနှင့်အကောင်အထည်ဖော်ရေးကော်မတီ၏ စီမံကိန်း ချီးမြှင့်ချက်အစည်းအဝေး			မလို	မလို	မလို	မလို
၅. မြို့နယ် စီမံကိန်းရေးဆွဲရေးနှင့် အကောင်အထည်ဖော်ရေးကော်မတီ၏ဆုံးဖြတ်ချက် ရွာသို့ အသိပေးအကြောင်း ကြားသိရသည့်အစည်းအဝေး			မလို	မလို	မလို	မလို
၆. စီမံကိန်းလုပ်ငန်းခွဲစီမံချက်ရေးဆွဲခြင်း အစည်းအဝေး	မလို	မလို	မလို	မလို	မလို	မလို
၆.၀၁ စီမံကိန်းလုပ်ငန်း အကောင်အထည်ဖော် ရေးဆွဲချက်အစည်း ရေးဆွဲခြင်း						
၆.၂ ယယ်ယူရေးဆွဲချက်အစည်း ရေးဆွဲခြင်း						



စီမံကိန်းဆောင်ရွက်မှုအဆင့်များ	နေ့စွဲ		အလုပ်အကိုင်တွင်တက်ရောက်သူအရေအတွက်			
	တောင်သည်နေ့	ပြီးဆုံးသည်နေ့	အမျိုးသားအရေအတွက်	အမျိုးသမီးအရေအတွက်	အိမ်ထောင်စုအရေအတွက်	လူမျိုးစု တက်ရောက်သူ အရေအတွက် လူမျိုးစုအမည်
၆. ၃။ သင်တန်းအရက်ကျမှု လျာထားအစီအစဉ် ရေးဆွဲခြင်း						
၆. ၄။ ပြင်/ထိန်းအစီအစဉ် ရေးဆွဲခြင်း						
၇. စီမံကိန်းလုပ်ငန်းခွဲ တိုးတက်မှု စောင့်ကြည့် လေ့လာအစည်းအဝေး	မလို့	မလို့	မလို့	မလို့	မလို့	မလို့
၇. ၁။ အစည်းအဝေး ပထမအကြိမ်						
၇. ၂။ အစည်းအဝေး ဒုတိယအကြိမ်						
၇. ၃။ အစည်းအဝေး တတိယအကြိမ်						
၈. စီမံကိန်းလုပ်ငန်းခွဲ အပြန်အလှန်အစည်းအဝေး						
၉. လူထုစစ်ဆေးမှုအစည်းအဝေး						



၁၁။ ပုံစံ ၈-၃။ ကျေးရွာဖွံ့ဖြိုးရေး ဦးစားပေးအစီအစဉ်

ပုံစံ ၈-၃ ကျေးရွာဖွံ့ဖြိုးရေး ဦးစားပေးအစီအစဉ် (Form PC 3)

လက်ညှန်ရွက်/ အဆင့် (၃) ကျေးရွာမှော်မှန်းချက်အစည်းအဝေး ပြီးဆုံးသောအခါ ကျေးရွာပီမံကိန်း အထောက်အကူပြုကော်မတီသည် လူထုစည်းရုံးရေးများအကူအညီဖြင့် ဤပုံစံကိုပြည့်စုံအောင် ဖြည့်သွင်းရမည်။ အားလုံးသော အခက်အခဲအတားအဆီးများ၊ ဖွံ့ဖြိုးမှုဦးစားပေးအစီအစဉ်များ၊ လူထုထုတ်ပြန်ပုံစံကိန်း၏ ရန်ပုံငွေအရင်းအမြစ်နှင့် မသက်ဆိုင်သည့် လုပ်ငန်းများအားလုံးကိုဖော်ပြရမည်။

လူထုစည်းရုံးရေးမှူး/ဝန်ထမ်း အမည် ဦးအောင်ကျော်

နေ့စွဲ ၁၀.၇.၂၀၂၀ စက်ဝန်းအား အမှတ်ခြစ်ပါ (✓) စက်ဝန်း(၁) စက်ဝန်း (၂) စက်ဝန်း (၃) စက်ဝန်း (၄)

ပြည်နယ်/တိုင်း <u>ဝဏ္ဏပြည်</u>	မြို့နယ် <u>ပုသိမ်မြို့နယ်</u>	ကျေးရွာအုပ်စု <u>ပုသိမ်မြို့နယ်</u>	ကျေးရွာ <u>ကျေးရွာအုပ်စု</u>
-----------------------------------	-----------------------------------	--	---------------------------------

က. အခက်အခဲအတားအဆီးများအားဆွေးနွေးခြင်း - ယခုလက်ရှိအခြေအနေတွင်ကျေးရွာဖွံ့ဖြိုးတိုးတက်ရေးအတွက် အဓိကအခက်အခဲအတားအဆီးများသည် မည်သည်များဖြစ်ပါသနည်း(အမျိုးသား/သမီး အနည်းဆုံးအခက်အခဲ ၅ ခုစီဖော်ပြပါ)

အမျိုးသား အဖွဲ့မှတင်ပြသောအခက်အခဲအတားအဆီးများ	အမျိုးသမီး အဖွဲ့မှတင်ပြသောအခက်အခဲအတားအဆီးများ
၁။ စာသင်ကျောင်းများ မရှိခြင်း	၁။ ရွာတွင် မီးရထား မရှိခြင်း
၂။ ရွာတွင် မီးရထား မရှိခြင်း	၂။ စာသင်ကျောင်းများ မရှိခြင်း
၃။ စာရင်းစာရင်း မရှိခြင်း	၃။ စာရင်းစာရင်း မရှိခြင်း
၄။ ရွာတွင် စာရင်းစာရင်း မရှိခြင်း	၄။ ရွာတွင် စာရင်းစာရင်း မရှိခြင်း
၅။ ရွာတွင် စာရင်းစာရင်း မရှိခြင်း	၅။ ရွာတွင် စာရင်းစာရင်း မရှိခြင်း
၆။ စာရင်းစာရင်း မရှိခြင်း	၆။ စာရင်းစာရင်း မရှိခြင်း

ခ. မှော်မှန်းခြင်း- ဤကျေးရွာဖွံ့ဖြိုးတိုးတက်ရေးအတွက်နောင်လာမည့် (၅) နှစ်အားရည်ရွယ်၍ ထောင်ရွက်ရန်အတွက် မည်သည့်အရာများသည်အဓိကမှော်မှန်းချက်ဖြစ်သနည်း။

အမျိုးသားအဖွဲ့မှတင်ပြသောမှော်မှန်းချက်များ	အမျိုးသမီးအဖွဲ့မှတင်ပြသောမှော်မှန်းချက်များ
၁။ စာသင်ကျောင်းများ မရှိခြင်း	၁။ ရွာတွင် မီးရထား မရှိခြင်း
၂။ ရွာတွင် မီးရထား မရှိခြင်း	၂။ စာသင်ကျောင်းများ မရှိခြင်း
၃။ စာရင်းစာရင်း မရှိခြင်း	၃။ စာရင်းစာရင်း မရှိခြင်း
၄။ ရွာတွင် စာရင်းစာရင်း မရှိခြင်း	၄။ ရွာတွင် စာရင်းစာရင်း မရှိခြင်း
၅။ ရွာတွင် စာရင်းစာရင်း မရှိခြင်း	၅။ ရွာတွင် စာရင်းစာရင်း မရှိခြင်း



ဂ. ဤကျေးရွာ၏ လာမည့် (၃) နှစ်အတွက် ဦးစားပေး ဖွံ့ဖြိုးတိုးတက်မှု လုပ်ငန်း အစီအစဉ်များအားဖော်ပြပါ။
 (လူထုဝဟိုပြုစီမံကိန်း ရံပုံငွေအတွက် အဆိုပြုသော အစီအစဉ်များကိုဦးစားပေး အဆင့်အလိုက်ဖော်ပြပြီး ကျန် လူထုဝဟိုပြု စီမံကိန်း ရန်ပုံငွေအရင်းအမြစ်နှင့် မပတ်သက်သည့်အစီအစဉ်များလည်းဖော်ပြရန်ဖြစ်သည်)

	ကျေးရွာအတွက်ဦးစားပေးဖွံ့ဖြိုးတိုးတက်မှု လုပ်ငန်းစဉ်များ	အဆိုပြုသူ (အမျိုးသားများ/ အမျိုးသမီးများ/ အမျိုးသား+အမျိုးသမီး)	လူထုဝဟိုပြုစီမံကိန်းအတွက် အဆိုပြုသည် (ဦးစားပေးအဆင့် အလိုက်ဖော်ပြပါ)	ခန့်မှန်း ကုန်ကျ စရိတ်	အကျိုးခံစား ခွင့်ရှိသူခန့်မှန်းခြေ အရေအတွက်
၁	အသင်းကျေးလက်ဖွံ့ဖြိုးရေးအဖွဲ့	မိမိ	၂	၂၀၀၀၀၀၀၀	၅၀
၂	ကျေးရွာအုပ်စု	"	၄	၃၀၀၀၀၀၀၀	၁၅၀
၃	ကျေးရွာအုပ်စု	"	၆	၃၀၀၀၀၀၀၀	၁၅၀
၄	ကျေးရွာအုပ်စု	"	၃	၃၀၀၀၀၀၀၀	၁၅၀
၅	ကျေးရွာအုပ်စု	"	၅	၃၂၀၀၀၀၀၀	၁၅၀
၆	ကျေးရွာအုပ်စု	"	၁	၃၀၀၀၀၀၀၀	၂၀၀

ဥက္ကဋ္ဌ၊ ကျေးရွာစီမံကိန်းအထောက်အကူပြုကော်မတီမှအတည်ပြုသည်။

အမည်..... လက်မှတ်..... ရက်စွဲ..... ၃၀. ၁. ၂၀၂၄



ပုံစံ ၈-၃ ကျေးရွာခွဲ ခြီးရေး ဦးစားပေးအစီအစဉ် (Form PC 3)

လမ်းညွှန်ချက်၊ အဆင့် (၃) ကျေးရွာမှော်မှန်းချက်အစည်းအဝေး ပြီးဆုံးသောအခါ ကျေးရွာစီမံကိန်း အထောက်အကူပြုကော်မတီသည် လူထုစည်းရုံးရေးမှူးအကူအညီဖြင့် ဤပုံစံကိုပြည့်စုံအောင် ဖြည့်သွင်းရမည်။ အားလုံးသော အခက်အခဲအတားအဆီးများ၊ ဖွံ့ဖြိုးတိုးတက်ရေးအစီအစဉ်များ၊ လူထုတော်ကြီးမံကိန်း၏ ရန်ပုံငွေအရင်းအမြစ်နှင့် မသက်ဆိုင်သည့် လုပ်ငန်းများအားလုံးကိုဖော်ပြရမည်။

လူထုစည်းရုံးရေးမှူး/ဝန်ထမ်း အမည် ဦးအောင်

နေ့စွဲ ၁၆.၇.၂၀၁၆ စက်ဝန်းအား အမှတ်ဖြစ်ပါ (✓) စက်ဝန်း(၁) စက်ဝန်း (၂) စက်ဝန်း (၃) စက်ဝန်း (၄)

ပြည်နယ်/တိုင်း <u>မကွေး</u>	မြို့နယ် <u>မလေးဒီးဒူး</u>	ကျေးရွာအုပ်စု <u>ခြစ်ချို</u>	ကျေးရွာ <u>ကျောက်ခြစ်ချို</u>
--------------------------------	-------------------------------	----------------------------------	----------------------------------

က. အခက်အခဲအတားအဆီးများအားဆွေးနွေးခြင်း - ယခုလက်ရှိအခြေအနေတွင်ဤကျေးရွာခွဲ ခြီးတိုးတက်ရေးအတွက် အဓိကအခက်အခဲအတားအဆီးများသည် မည်သည်များဖြစ်ပါသနည်း(အမျိုးသား/သမီး အနည်းဆုံးအခက်အခဲ ၅ ခုစီဖော်ပြပါ)

အမျိုးသား အဖွဲ့မှတင်ပြသောအခက်အခဲအတားအဆီးများ	အမျိုးသမီး အဖွဲ့မှတင်ပြသောအခက်အခဲအတားအဆီးများ
၁ မရှိသောအဖွဲ့ဝင်၊ နည်းပညာ၊ သင်တန်း	၁ စက်မှု၊ ဝန်ထမ်း
၂ စိုက်ပျိုးရေး၊ နည်းပညာ၊ စပါး၊ ခြေလှမ်း	၂ ကျေးရွာ ခြံစိုက်ပျိုးရေး
၃ စားနပ်ရိက္ခာ၊ နည်းပညာ၊ ဝန်ထမ်း	၃ စားနပ်ရိက္ခာ၊ ဝန်ထမ်း
၄ ကျေးရွာအုပ်စု၊ မရှိသောအဖွဲ့ဝင်၊ သင်တန်း	၄ စိုက်ပျိုးရေး၊ နည်းပညာ၊ စပါး၊ ခြေလှမ်း
၅ စက်မှု၊ ဝန်ထမ်း	၅ စက်မှု၊ ဝန်ထမ်း

ခ. မှော်မှန်းခြင်း- ဤကျေးရွာခွဲခြီးတိုးတက်ရေးအတွက်နောင်လာမည့် (၅) နှစ်အားရည်ရွယ်၍ တောင်ရွက်ရန်အတွက် ပညာသည့်အရာများသည်အဓိကမှော်မှန်းချက်ဖြစ်ပါသည်။

အမျိုးသားအဖွဲ့မှတင်ပြသောမှော်မှန်းချက်များ	အမျိုးသမီးအဖွဲ့မှတင်ပြသောမှော်မှန်းချက်များ
၁ အမျိုးသားအဖွဲ့ဝင်၊ နည်းပညာ၊ သင်တန်း	၁ အမျိုးသမီးအဖွဲ့ဝင်၊ နည်းပညာ၊ သင်တန်း
၂ စိုက်ပျိုးရေး၊ နည်းပညာ၊ စပါး၊ ခြေလှမ်း	၂ ကျေးရွာ ခြံစိုက်ပျိုးရေး
၃ စားနပ်ရိက္ခာ၊ နည်းပညာ၊ ဝန်ထမ်း	၃ စားနပ်ရိက္ခာ၊ ဝန်ထမ်း
၄ ကျေးရွာအုပ်စု၊ မရှိသောအဖွဲ့ဝင်၊ သင်တန်း	၄ စိုက်ပျိုးရေး၊ နည်းပညာ၊ စပါး၊ ခြေလှမ်း
၅ စက်မှု၊ ဝန်ထမ်း	၅ စက်မှု၊ ဝန်ထမ်း



ဂ. ဤကျေးရွာ၏ လာမည့် (၃) နှစ်အတွက် ဦးစားပေး ဖွံ့ဖြိုးတိုးတက်မှု လုပ်ငန်း အစီအစဉ်များအားဖော်ပြပါ။
 (လူထုဝဟိုပြုစီမံကိန်း ရုံပုံငွေအတွက် အဆိုပြုသော အစီအစဉ်များကိုဦးစားပေး အဆင့်အလိုက်ဖော်ပြပြီး ကျန် လူထုဝဟိုပြု စီမံကိန်း ရန်ပုံငွေအရင်းအမြစ်နှင့် မပတ်သက်သည့်အစီအစဉ်များလည်းဖော်ပြရန်ဖြစ်သည်)

ကျေးရွာအတွက်ဦးစားပေးဖွံ့ဖြိုးတိုးတက်မှု လုပ်ငန်းစဉ်များ	အဆိုပြုသူ (အမျိုးသားများ/ အမျိုးသမီးများ/ အမျိုးသား+အမျိုးသမီး)	လူထုဝဟိုပြုစီမံကိန်းအတွက် အဆိုပြုသည် (ဦးစားပေးအဆင့် အလိုက်ဖော်ပြပါ)	ခန့်မှန်း ကုန်ကျ စရိတ်	အကျိုးခံစား ခွင့်ရှိသူခန့်မှန်းခြေ အရေအတွက်
၀ ဒီဂရီပရိုဂရမ်	၈ - ၁၀	၂	၃၀၀၀၀၀၀	
၂ စာမေးပွဲ	၈ - ၁၀	၄		
၃	၈ - ၁၀	၆		
၄ အထွေထွေ ပညာရေး	၈ - ၁၀	၃		
၅ အထွေထွေ ပညာရေး	၈ - ၁၀	၅		
၆ စာမေးပွဲ	၈ - ၁၀	၀		

ဥက္ကဋ္ဌ ၊ ကျေးရွာစီမံကိန်းအထောက်အကူပြုကော်မတီမှအတည်ပြုသည်။

အမည် ဦးစိုးစွာ လက်မှတ် ဦးစိုးစွာ ရက်စွဲ ၂၀.၁၀.၂၀၂၀



ပုံစံ ၈-၄ ကျေးရွာအုပ်စုပစ်မှတ်နံပါတ်ခွဲရွေးချယ်ခြင်းပုံစံ

လက်ညွှန်ချက် - ကျေးရွာအုပ်စုပစ်မှတ်ချက်များနှင့်ဆိုင်သည့်အစည်းအဝေးတွင် ဤပုံစံအားလုံးထည့်သွင်းရန်အတွက် အကူအညီဖြင့် ပြည်ပုံစုဖွဲ့သည့်ခွင့်ရမည်။
ဤပုံစံအားပြည့်စုံစေရန်အတွက်ကျေးရွာအုပ်စုပစ်မှတ်ချက်များကို အောက်ဖော်ပြပါအတိုင်းအခြေတွင်ထားရမည်။ CF မှ အချက်အလက်များကို MIS သို့ ထည့်သွင်းရမည်။
ကျေးရွာအုပ်စုပစ်မှတ်ချက်များကို ထည့်သွင်းရမည့် ဦးစားပေးမှု

နေ့စွဲ ၂၀၂၃-၀၅-၁၆
ပြည်နယ်တိုင်း၊ ခရိုင်၊ မြို့နယ်၊ ဝါးလှိုင်ကျေးရွာအုပ်စု၊ အကျဉ်းချုပ် (၂)၊ အကျဉ်းချုပ် (၃)၊ အကျဉ်းချုပ် (၄)

ကျေးရွာအုပ်စု	အထိုင်အတား	ပစ်မှတ်ချက်များ	အတိုင်အတား	ပစ်မှတ်ချက်များ	အဆိုပြုထားသည့်	ပစ်မှတ်ချက်များ		စီမံကိန်း ထည့်သွင်းမှု	ခန့်မှန်းကျန်ကျေရိတ် ကျေးရွာမှ ထည့်သွင်းမှု	အခြားထည့်သွင်းမှု (ဖော်ပြပါ) ထည့်သွင်းမှု အမည်/အဖွဲ့	စုစုပေါင်း
						ပစ်မှတ်ချက်များ	စီမံကိန်း ထည့်သွင်းမှု				
၂၀၀၀၀၆၆၆	၈၀ x ၂၂ x ၁၂	၈၂၅၈၆၆၆	၂၁၀	၂၁၀	အဆိုပြုထား အဆိုပြုသမီး အဆိုပြုထား+သမီး	၉၆၀၀၀၆	-	-	-	-	၉၆၀၀၀၆
၂၀၀၀၀၆၆၆	၈၀ x ၂၂ x ၁၂	၈၂၅၈၆၆၆	၂၁၀	၂၁၀	အဆိုပြုထား အဆိုပြုသမီး အဆိုပြုထား+သမီး	၉၆၀၀၀၆	-	-	-	-	၉၆၀၀၀၆
					အဆိုပြုထား အဆိုပြုသမီး အဆိုပြုထား+သမီး						
					အဆိုပြုထား အဆိုပြုသမီး အဆိုပြုထား+သမီး						
					အဆိုပြုထား အဆိုပြုသမီး အဆိုပြုထား+သမီး						

ရာထူး ကျေးရွာအုပ်စု ပစ်မှတ်ချက်များ စာမည်
လက်မှတ်
ရက်စွဲ ၂၀၂၃-၀၅-၁၆



၁၃။ ပုံစံ ၈-၁၂။ အစည်းအဝေးတက်ရောက်သူစာရင်း

ပုံစံ - ၈-၁၂ - အစည်းအဝေးတက်ရောက်သူများ (FORM PC 12)

လမ်းညွှန်၊ စီမံကိန်း အစည်းအဝေးအားလုံးတွင် အသုံးပြုရန်၊ လူထုစည်းရုံးရေးယူကာ ကျေးရွာသို့ ကွင်းဆင်းစဉ် စစ်ဆေး၍ ပုံစံ ၂ စီမံကိန်းစက်ဝန်းအချိန်ဇယားပါ အစည်းအဝေးတက်ရောက် သူများစာရင်းကို ဖြည့်သွင်းရန် စည်းရုံးရေးမှူးအမည် **ဒွိ.ဆန်းကျော်**၊ စက်ဝန်း(၁)၊ စက်ဝန်း(၂)၊ စက်ဝန်း(၃)၊ စက်ဝန်း(၄)၊ စက်ဝန်း(၅)

ပြည်နယ်/ တိုင်းဒေသကြီး **မြို့နယ်** **ကျေးရွာအုပ်စု** **ကျေးရွာ**

စဉ်	အမည်	ကျား (✓)	မ (✓)	အိမ်ထောင်စုကိုယ်စားလှယ် (✓) ^(၁)	လူမျိုး	လက်မှတ်
၁	ဒေါ်သန်းစွန်း		✓	✓	ဗမာ	သန်းစွန်း
၂	ဒေါ်ချိုမြမြ		✓	✓	"	ချိုမြမြ
၃	ဒေါ်ဝင်းစု	✓		✓	"	ဝင်းစု
၄	ဒေါ်အောင်သန်း	✓		✓	"	သန်းအောင်
၅	ဒေါ်မြင့်ကျော်	✓		✓	"	မြင့်ကျော်
၆	ဒေါ်အောင်အောင်	✓		✓	"	အောင်အောင်
၇	ဒေါ်ပေါ်မောင်	✓		✓	"	ပေါ်မောင်
၈	ဒေါ်အောင်ပေါ်	✓		✓	"	အောင်ပေါ်
၉	ဒေါ်သိန်းကျွန်း	✓		✓	"	သိန်းကျွန်း
၁၀	ဒေါ်မျိုးဝင်း	✓		✓	"	မျိုးဝင်း
၁၁	ဒေါ်ကျော်စံ	✓		✓	"	ကျော်စံ
၁၂	ဒေါ်သန်းဝင်း	✓		✓	"	သန်းဝင်း
၁၃	ဒေါ်မိုးကျွန်း	✓		✓	"	မိုးကျွန်း
၁၄	ဒေါ်မြင့်စိန်		✓	✓	"	မြင့်စိန်
၁၅	ဒေါ်အောင်သိန်း		✓	✓	"	အောင်သိန်း
၁၆	ဒေါ်ကဲမောင်	✓		✓	"	ကဲမောင်
၁၇	ဒေါ်အောင်ကျွန်း	✓		✓	"	အောင်ကျွန်း
၁၈	ဒေါ်ထွန်းကျော်	✓		✓	"	ထွန်းကျော်
၁၉	ဒေါ်အောင်အောင်	✓		✓	"	အောင်အောင်
၂၀	ဒေါ်အေးအေး		✓	✓	"	အေးအေး
၂၁	ဒေါ်အောင်စိုး	✓		✓	"	အောင်စိုး
၂၂	ဒေါ်ဝင်းစိန်	✓		✓	"	ဝင်းစိန်
၂၃	ဒေါ်အောင်အောင်		✓	✓	"	အောင်အောင်
၂၄	ဒေါ်ချိုမြမြ		✓	✓	"	ချိုမြမြ
၂၅	ဒေါ်မြင့်ကျော်	✓		✓	"	မြင့်ကျော်
၂၆	ဒေါ်ကျော်စံ	✓		✓	"	ကျော်စံ
၂၇	ဒေါ်အောင်အောင်	✓		✓	"	အောင်အောင်
၂၈	ဒေါ်အောင်အောင်		✓	✓	"	အောင်အောင်

(၁) အိမ်ထောင်စုကိုယ်စားလှယ်၊ အမျိုးသား/အမျိုးသမီး အိမ်ထောင်စု တစ်ခုကို တိုက်စားပြုသူမည်သူမဆို အမှတ်ခြစ်ပါ။



ပုံစံ - ၈-၁၂ - အစည်းအဝေးတက်ရောက်သူများ (FORM PC 12)

လုပ်ငန်းစဉ်၊ စီမံကိန်း အစည်းအဝေးအားလုံးတွင် အသုံးပြုရန် လူထုစည်းရုံးရေးမှူးက ကျေးဇူးတင် ကျင့်သင်ကြည့် စစ်ဆေး၍
 ပုံစံ ၂ စီမံကိန်းတက်ဝန်းအချိန်ဇယားပါ အစည်းအဝေးတက်ရောက် သူများစာရင်းကို ပြည့်စုံစွာရန်
 စည်းရုံးရေးမှူးအမည် **ဒေါ်ခင်စု** | စက်ဝန်း(၁)
 ရက်စွဲ **၂၀၁၆.၀၇.၂၇**
 စီမံကိန်းတက်ဝန်းအမှတ်ဖြစ်ပါ (✓)
 | စက်ဝန်း(၂) | စက်ဝန်း(၃) | စက်ဝန်း(၄)

ပြည်နယ်/ ဝိုင်းဒေသကြီး **မကွေး** | မြို့နယ် **မကွေးမြို့နယ်** | ကျေးရွာအုပ်စု **မကွေးမြို့** | ကျေးရွာ **မကွေးမြို့**

စဉ်	အမည်	ကျား (✓)	မ (✓)	အိမ်ထောင်စုကိုယ်စားလှယ် (✓)	လူမျိုး	လက်မှတ်
၁	ဒေါ်ပေါမောင်	✓		✓	ဗမာ	[Signature]
၂	ဒေါ်အောင်ပေါ	✓		✓	"	[Signature]
၃	ဒေါ်ခင်မြ		✓	✓	"	[Signature]
၄	ကျော်ဝင်း	✓		✓	"	[Signature]
၅	ဒေါ်အောင်ထွန်း	✓		✓	"	[Signature]
၆	မန်းမေ	✓		✓	"	[Signature]
၇	ထွန်းစွာ	✓		✓	"	[Signature]
၈	ဒေါ်ခင်မေ	✓		✓	"	[Signature]
၉	ကျော်ဦး	✓		✓	"	[Signature]
၁၀	ဝင်းစိန်	✓		✓	"	[Signature]
၁၁	ဒေါ်ခင်မြ		✓	✓	"	[Signature]
၁၂	သိန်းထွန်း	✓		✓	"	[Signature]
၁၃	ကံအောင်	✓		✓	"	[Signature]
၁၄	ဝင်းထွန်း	✓		✓	"	[Signature]
၁၅	ဦးစွာ	✓		✓	"	[Signature]
၁၆	ထွန်းမေ	✓		✓	"	[Signature]
၁၇	ထွန်းဝင်း	✓		✓	"	[Signature]
၁၈	အောင်		✓	✓	"	[Signature]
၁၉	အောင်		✓	✓	"	[Signature]
၂၀	ကျော်စွာ		✓	✓	"	[Signature]
၂၁	ဒေါ်ခင်စု		✓	✓	"	[Signature]
၂၂	ဒေါ်ခင်စု		✓	✓	"	[Signature]
၂၃	ဒေါ်ခင်စု		✓	✓	"	[Signature]
၂၄	" မန်း		✓	✓	"	[Signature]
၂၅	" ကျော်စွာ		✓	✓	"	[Signature]
၂၆	" ခင်စိန်		✓	✓	"	[Signature]
၂၇	" အောင်		✓	✓	"	[Signature]

(၁) အိမ်ထောင်စုကိုယ်စားလှယ်အဖြစ်ရန်မလိုပါ။ အမျိုးသား/အမျိုးသမီး အိမ်ထောင်စု တစ်ခုကို ကိုယ်စားပြုသူမည်သူမဆို အမှတ်ဖြစ်ပါ။



ပုံစံ ၈-၁၂ - အစည်းအဝေးတက်ရောက်သူများ (FORM PC 12)

လမ်းညွှန်၊ ဇီဝကိန်း အစည်းအဝေးအားလုံးတွင် အသုံးပြုရန်၊ လူထုစည်းရုံးရေးမှူးက ကျေးဇူးပြု၍ ကွင်းဆင်းစဉ် ဖိတ်ခေါ်၍ ပုံစံ ၂ ဇီဝကိန်းစက်ဝန်းအချိန်ဇယားပါ အစည်းအဝေးတက်ရောက် သူများစာရင်းကို ဖြည့်သွင်းရန် စည်းရုံးရေးမှူးအမည်

ရက်စွဲ: _____ ဇီဝကိန်းစက်ဝန်းအမှတ်ဖြစ်ပါ (✓) _____ ဇီဝကိန်း(၁) _____
 | စက်ဝန်း(၂) | စက်ဝန်း(၃) | စက်ဝန်း(၄) |
 ပြည်နယ်/ ဝိုင်းဒေသကြီး: _____ ပြို့နယ် _____ ကျေးရွာအုပ်စု _____ ကျေးရွာ _____

အစည်းအဝေးခေါင်းစဉ်:

စဉ်	အမည်	ကျား (✓)	မ (✓)	အိမ်ထောင်စုကိုယ်စားလှယ်(✓) ^(၁)	လူမျိုး	လက်မှတ်
၂၈	ဦး ကံမောင်	✓		✓	မမာ	ကံ မောင် ဝင်း ဆွန်း ဒွန်းအောင် ဦးမောင် ချစ်ဝင်း ဆွန်း ဒွန်းအောင် မမာ
၂၉	အောင်ထွန်း	✓		✓	"	
၃၀	ဒွန်းအောင်	✓		✓	"	
၃၁	ဦးမောင်		✓	✓	"	
၃၂	မောင်ဝင်း		✓	✓	"	
၃၃	မောင်ထွန်း		✓	✓	"	
၃၄	မောင်အောင်		✓	✓	"	
၃၅	မောင်		✓	✓	"	မမာ

စုစုပေါင်း:

(၁) အိမ်ထောင်စုကိုယ်စားလှယ်၊ အမျိုးသား/အမျိုးသမီး အိမ်ထောင်စု တစ်ခုကို ကိုယ်စားပြုသူမည်သူမဆို အမှတ်ဖြစ်ပါ။



၁၄။ အစည်းအဝေး မှတ်တမ်းများ



လူထုဗဟိုပြုပီပီကိန်း

စစ်ကိုင်းတိုင်းဒေသကြီး၊ပင်လည်ဘူးမြို့နယ်

ကျေးရွာအစည်းအဝေးမှတ်တမ်း

ကျေးရွာ.....န.အက.က.၆၆.နီ.နီ.....

ကျေးရွာအုပ်စု.....ပင်.ခါ.ခါ.....

အစည်းအဝေးပြုလုပ်သည့်နေရာ.....

အစည်းအဝေးပြုလုပ်သည့်နေ့ရက်.....

အစည်းအဝေးပြုလုပ်သည့်အကြောင်းအရာ.....

.....

အစည်းအဝေးတက်ရောက်သူဦးရေ ကျား (၁၉) ဦး မ (၁၈) ဦး = (၃၇) ဦး

ဆွေးနွေးချက်များ။

ဆွေးနွေးချက် (၁) ကျေးရွာ ယူဆူ နှင့် ကော်မတီဝင်များကို စွန့်ခွဲထား ဖြစ်သောကြောင့်
ရွာသစ်ရွာခေါ်။

ဆွေးနွေးချက် (၂) ကျေးရွာ သမိုင်း ရွာခေါ်၊ ကျေးရွာ ယူဆူကောင်စီ စီမံပို့၊ ကာသိခွဲခြေ
ပြုကွဲခွဲ၊ ဗြာသ နာသတ်ဝေ နှင့် မိတ်၊ PRA ဘဉ်စက်စက်များ
ကို ကျေးရွာတစ်ရွာပေးခဲ့ပါသည်။



ဆုံးဖြတ်ချက်များ

ဆုံးဖြတ်ချက်(၁) ကျေးရွာ မူ ဆု ဆုံးဖြတ်ထားသော ကျေးရွာ နှင့် ဖွဲ့စည်းရေး ဗဟိုအဖွဲ့
ပေါ်လွင်မှုများ ဆောင်ရွက်ရန်

ဆုံးဖြတ်ချက်(၂)

သဘောတူညီချက်များ

(၁) ကျေးရွာနှင့် ကော်မတီဝင်များ ပူးပေါင်းပါဝင်စေရန်

(၂)

(၃)

(မှတ်တမ်းတင်)

မြန်မာ
ဒီ.ဖေ.စေ



လူထုလုံခြုံရေးကော်မရှင်း

စစ်ကိုင်းတိုင်းဒေသကြီး၊ ပင်လည်ဘူးမြို့နယ်

ကျေးရွာအစည်းအဝေးမှတ်တမ်း

ကျေးရွာ.....အောင်မြင်အောင်မြင်.....

ကျေးရွာအုပ်စု.....ပင်လည်.....

အစည်းအဝေးပြုလုပ်သည့်နေ့ရက်..... ၂၀၂၁.၉.၂၀.....

အစည်းအဝေးပြုလုပ်သည့်နေ့ရက်..... ၂၀၂၁.၉.၂၀.....

အစည်းအဝေးပြုလုပ်သည့်အကြောင်းအရာ..... နယ်လုံခြုံရေးနှင့် ပတ်သက်သည့် အရေးကြီးရာများကို ဆွေးနွေးခြင်း

အစည်းအဝေးတက်ရောက်သူဦးရေ ကျား (၁၆) ဦး၊ မ (၁၇) ဦး = (၃၃) ဦး

ဆွေးနွေးချက်များ။

ဆွေးနွေးချက် (၁) ကျေးရွာလူမှုစုနှင့် ပတ်သက်၍ နယ်လုံခြုံရေးနှင့် ပတ်သက်သည့် အရေးကြီးရာများကို ဆွေးနွေးခြင်း၊ မိတ်ဆက်ခြင်း၊ ကျေးရွာလူမှုစု၏ စွန့်စားခွင့်ကို ကျေးရွာအစည်းအဝေးမှ ဆောင်ရွက်ခြင်း၊ ကျေးရွာလူမှုစု၏ စွန့်စားခွင့်ကို ကျေးရွာအစည်းအဝေးမှ ဆောင်ရွက်ခြင်း၊ ကျေးရွာလူမှုစု၏ စွန့်စားခွင့်ကို ကျေးရွာအစည်းအဝေးမှ ဆောင်ရွက်ခြင်း။

ဆွေးနွေးချက် (၂) ကျေးရွာလူမှုစု၏ စွန့်စားခွင့်ကို ကျေးရွာအစည်းအဝေးမှ ဆောင်ရွက်ခြင်း၊ ကျေးရွာလူမှုစု၏ စွန့်စားခွင့်ကို ကျေးရွာအစည်းအဝေးမှ ဆောင်ရွက်ခြင်း၊ ကျေးရွာလူမှုစု၏ စွန့်စားခွင့်ကို ကျေးရွာအစည်းအဝေးမှ ဆောင်ရွက်ခြင်း။



ဆုံးဖြတ်ချက်များ။

ဆုံးဖြတ်ချက်(၁) ကျေးရွာ မြေထုပြုအဖွဲ့တို့ ယန္တရားနှင့် စီမံကိန်း၊ လျှပ်စစ်၊ နွေပျား၊ ဆေးကုစင်စက်ကုစင် ပါဝင်ပေးအကူ နှင့်

ဆုံးဖြတ်ချက်(၂)

သဘောတူညီချက်များ။

(၁) ကျေးရွာ မြေထုပြုအဖွဲ့တို့တွင် ကွယ်လွန်သူများ၏ အမွေဆက်ခံမှုကို ပေးအကူ နှင့်

(၂)

(၃)

(မှတ်တမ်းတင်)

ဦးအောင်

ဦးအောင်



၁၅။ ကဏ္ဍအလိုက် အခက်အခဲမှတ်တမ်း

ကဏ္ဍအလိုက် ဦးစားပေးပို့ပြီးရေးလုပ်ငန်းစဉ်များ

၂၀၂၀-၂၀၂၁

မူရင်းအား ကျေးဇူးပြုပြီးရေးအထောက်အကူပြုကော်မတီတွင် ထားရှိရပါမည်။ အခြားဌာနများနှင့် ညှိနှိုင်းရန်အတွက် မိတ္တူအား

အဆင့်	လုပ်ငန်း	ကော်မတီ	လ/နှစ်	လုပ်ဆောင်ပညာသူ	ပြင်ပမှ ထောက်ပံ့ပေးသူ
အခြေခံအထောက်အပံ့	၁ စာအုပ်များ	✓	ကျေးဇူးပြု	
	၂ ဂန္ထဝင်စာအုပ်များ	✓	ကျေးဇူးပြု	
	၃ စာအုပ်များ	✓	ကျေးဇူးပြု	
	၄ စာအုပ်များ	✓	ကျေးဇူးပြု	
	၅ စာအုပ်များ	✓	ကျေးဇူးပြု	
အထက်ပိုင်းအထောက်အပံ့	၁ စာအုပ်များ	✓		
	၂ စာအုပ်များ	✓		
	၃ စာအုပ်များ	✓		
	၄ စာအုပ်များ	✓		
	၅ စာအုပ်များ	✓		
ကဏ္ဍအလိုက်	၁ စာအုပ်များ	✓		
	၂ စာအုပ်များ	✓		
	၃ စာအုပ်များ	✓		
	၄ စာအုပ်များ	✓		
	၅ စာအုပ်များ	✓		
အခြား	၁ စာအုပ်များ	✓		
	၂ စာအုပ်များ	✓		
	၃ စာအုပ်များ	✓		
	၄ စာအုပ်များ	✓		
	၅ စာအုပ်များ	✓		

၆။ ကျေးဇူးပြုပြီးရေးလုပ်ငန်းစဉ်များ



၁၆။ ကျေးရွာဖွံ့ဖြိုးရေးစီမံချက်အရည်အသွေးထိန်းချုပ်မှု (Checklist for VDP)

ထိန်းချုပ်သူ-

ရက်စွဲ-

ရွာ-
မြို့နယ်-

VDP ရက်စွဲ-
ကျေးရွာအုပ်စု-

(၁) VDP စာရွက်စာတမ်းပြီးဆုံးမှုကို စစ်ဆေးပါ။ (OM အရ)

- မျက်နှာဖုံး (အဖုံး)
- မာတိကာ
- ကျေးရွာအခြေခံ Data
- PSA အကျဉ်းချုပ်နှင့် PRA လုပ်ငန်းစဉ်
- အမျိုးသား/အမျိုးသမီးအဖွဲ့များ၏ အခက်အခဲများ
- ကျေးရွာမျှော်မှန်းချက် (ဆွေးနွေးချက်ရလဒ်)
- အမျိုးသား/အမျိုးသမီးအဖွဲ့များသဘောတူထားသည့် နောင်လေးနှစ်အတွက် ဦးစားပေးလုပ်ငန်းများစာရင်း (အခြေခံအဆောက်အအုံ၊ အသက်မွေးမှု၊ ပညာရေး၊ လူမှုရေးထိန်းသိမ်းမှု....)

နောက်ဆက်တွဲများ-

- လူမှုရေးအကဲဖြတ်မှု စာရွက်စာတမ်းခါတ်ပုံနှင့် PRA လုပ်ငန်းစဉ် (ဖြစ်နိုင်လျှင်)၊ မြေပုံများ ပါရမည်၊ စည်းစိမ်ပိုင်ဆိုင်မှုအဆင့်၊ venn ပုံ...
- ကျေးရွာစီမံကိန်းရေးဆွဲရေးအစည်းအဝေးမိတ္တူ
- ကျေးရွာ၏အချက်အလက် (PC 1 ပုံစံ)
- ကျေးရွာမျှော်မှန်းချက်

(၂) လူမှုရေးအကဲဖြတ်မှုအရည်အသွေးနှင့် VDP စစ်ဆေးပါ။

- VDP တွင်ပါဝင်သောဦးရေ (အမျိုးသား/အမျိုးသမီး)- |
- လူမှုရေးအကဲဖြတ်မှုအရည်အသွေးနှင့် VDP အတွက် ရက်ပေါင်း-
- PRA ပစ္စည်းများ အသုံးပြုသည့် အရေအတွက်-
- ပါဝင်သောဦးရေနှင့် လုပ်ငန်းများ မှတ်တမ်းတင်ခြင်း (အစည်းအဝေးမှတ်တမ်း၊ အဖွဲ့ခါတ်ပုံ၊ တိုင်းရင်းသားအနည်းစုနှင့် ထိခိုက်လွယ်သော အဖွဲ့များ)
 - အလွန်ကောင်း
 - ကောင်း
 - ညံ့
- လုပ်ငန်းများ မှတ်တမ်းတင်ခြင်းနှင့် အမျိုးသမီးအဖွဲ့အစည်းအဝေး၏ရလဒ် အားခွဲခြားပေးထားသလား။
 - ရှိ
 - မရှိ
- စီမံကိန်းအရေအတွက် (အမျိုးသား/အမျိုးသမီးရွေးချယ်မှုအရေအတွက်)- |
- PRAနှင့်သက်ဆိုင်သောအခြား စီမံကိန်းအရေအတွက် (အမျိုးသား/အမျိုးသမီးရွေးချယ်မှုအရေအတွက်)- |