

ပြည်ထောင်စုသမ္မတ မြန်မာနိုင်ငံတော် အစိုးရ  
စိုက်ပျိုးရေး၊ မွေးမြူရေးနှင့်ဆည်မြောင်းဝန်ကြီးဌာန  
ကျေးလက်ဒေသဖွံ့ဖြိုးတိုးတက်ရေး ဦးစီးဌာန  
ပင်လည်ဘူးမြို့နယ်



လူထုဗဟိုပြုစီမံကိန်း  
National Community Driven Development Project  
(NCDDP)



ကျေးရွာဖွံ့ဖြိုးရေးအစီအစဉ်  
Village Development Plan (VDP)  
အထက်ပြင်ဆိုင်ကျေးရွာ ၊ ပြင်ဆိုင်အုပ်စု

၂၀၁၆ ခုနှစ်

ပင်လည်ဘူးမြို့



မာတိကာ

၁။ပင်လည်ဘူးမြို့နယ်မြေပုံ .....2

၂။ပြစ်ဆိုင်အုပ်စုမြေပုံ ..... 3

၃။ကျေးရွာအုပ်စုတွင်ပါဝင်သောကျေးရွာစာရင်းများ ..... 4

၄။ကျေးရွာအခြေခံအချက်အလက်များ..... 4

၅။လူထုပူးပေါင်းပါဝင်သောလူမှုဆန်းစစ်ခြင်းနှင့်အကဲဖြတ်ခြင်းလုပ်ငန်းစဉ် (PSA/PRA) အကျဉ်းချုပ် .....5

၆။ကျေးရွာဖွံ့ဖြိုးရေးအစီအစဉ်အတွက်အသုံးပြုခဲ့သော PRA tools များနှင့်တစ်ခုချင်းစီအတွက်သုံးသပ်ချက်များ ...7  
..... 17

၇။ကော်မတီဝင်များရွေးချယ်ခြင်းနှင့်ကျေးရွာဖွံ့ဖြိုးရေးအစီအစဉ်ဆောင်ရွက်မှုမှတ်တမ်းဓါတ်ပုံများ ..... 29

၈။ကော်မတီဝင်များစာရင်း..... 34

၉။ပုံစံ-၁။ကျေးရွာအချက်အလက် ..... 35

၁၀။ပုံစံ-၂။စီမံကိန်းစက်ဝန်းအချိန်ဇယား..... 37

၁၁။ပုံစံ-၃။ကျေးရွာဖွံ့ဖြိုးရေးဦးစားပေးအစီအစဉ် ..... 39

၁၂။ပုံစံ-၄။ကျေးရွာဖွံ့ဖြိုးရေးစီမံကိန်းလုပ်ငန်းခွဲရွေးချယ်ခြင်းပုံစံ ..... 43

၁၃။ပုံစံ-၅။အစည်းအဝေးတက်ရောက်သူစာရင်း..... 47

၁၄။အစည်းအဝေးမှတ်တမ်းများ..... 51

၁၅။ကဏ္ဍအလိုက်အခက်အခဲမှတ်တမ်း ..... 55

၁၆။ကျေးရွာဖွံ့ဖြိုးရေးစီမံချက်အရည်အသွေးထိန်းချုပ်မှု (Checklist for VDP)..... 56



၁။ ပင်လည်ဘူးမြို့နယ် မြေပုံ

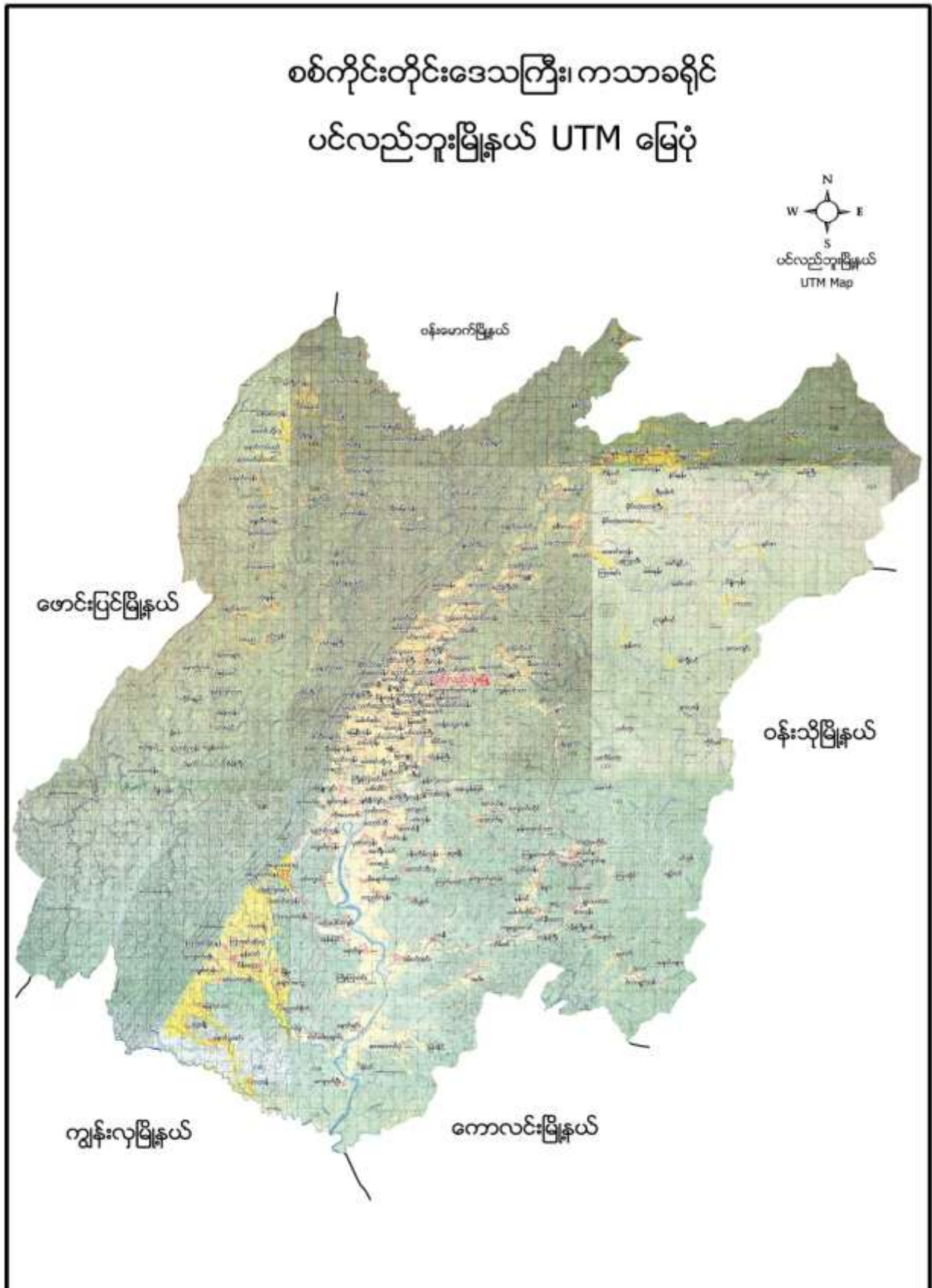



၂။ ပြစ်ဆိုင် အုပ်စုမြေပုံ

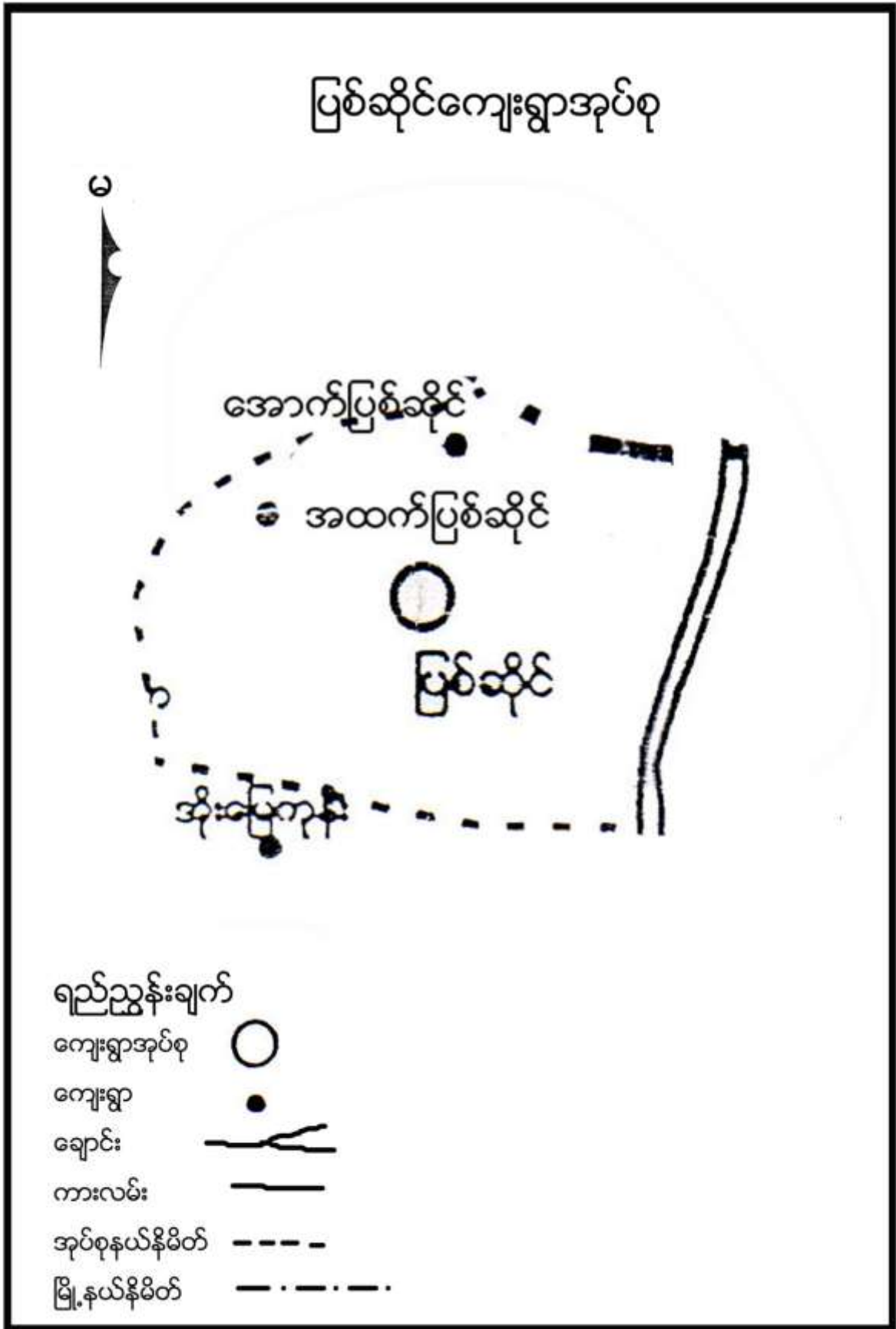



**၃။ ကျေးရွာအုပ်စုတွင်ပါဝင်သော ကျေးရွာစာရင်းများ**

အထက်ပြစ်ဆိုင်၊အောက်ပြစ်ဆိုင်

**၄။ ကျေးရွာအခြေခံအချက်အလက်များ**

**၁။ ကျေးရွာသမိုင်းအကျဉ်း**

အထက်ပြစ်ဆိုင်ကျေးရွာကို လွန်ခဲ့သောနှစ်ပေါင်း (၂၀၀)ခန့်က ရှမ်း၊ကဏန်းလူမျိုးများစတင်၍ အခြေချ နေထိုင်ခဲ့ကြသည်။အိမ်ခြေ(၈)အိမ်ခန့်ဖြင့် ကျေးရွာစတင်တည်ထောင်ခဲ့ပါသည်။တောတောင်၊ လှိုမြောင်၊စိမ့်စမ်းများပေါများသောကြောင့် လယ်ယာလုပ်ငန်းလုပ်ကိုင်ရန် အခက်အခဲရှိသောကြောင့် တောလိုက်မုဆိုးအလုပ်ကိုလည်းအဓိကထားလုပ်ကိုင်ကြသည်။မုဆိုးများ သားကောင်စောင့်ရာ ပြစ်ကွင်းနေရာကို အမှီပြု၍ ပြစ်စင်ရွာဟု မည့်ခေါ်ခဲ့ရာမှ နှစ်ပေါင်းကြာရှည်လာသောအခါတွင် ပြစ်ဆိုင်ကျေးရွာဟု ခေါ်တွင်ခဲ့သည်။ယခုအခါတွင် ကျေးရွာတွင် အိမ်ခြေ(၄၇)ရှိပြီး ဗုဒ္ဓဘာသာကိုးကွယ်သော ဗမာလူမျိုးများသာနေထိုင်ကြပါသည်။ ကျေးရွာတွင် စာသင်ကျောင်း၊ ကျေးလက်ဆေးပေးခန်းများရှိပါသည်။ ကျေးလက်ဒေသဖွံ့ဖြိုး တိုးတက်ရေး ဦးစီးဌာနမှ တာဝန်ယူဆောင်ရွက်ပေးထားသော ဆိုလာမီးလင်းရေးစီမံကိန်းကြောင့် ကျေးရွာတွင် မီးများလင်း နေပြီဖြစ်သည်။ကျေးရွာသည် မြို့နှင့်(၁၈)မိုင်ကွာဝေးပြီး လမ်းပန်းဆက်သွယ်ရေးခက်ခဲသောကြောင့် ပညာ ရေး၊ကျန်းမာရေး တို့တွင်လက်လှမ်းမီမှုရှိသော်လည်း စီးပွားရေး နှောင့်နှေးမှုများရှိနေပါသေးသည်။

**ထူးခြားဖြစ်စဉ်**

မရှိပါ

**၂။ လူနည်းစုလူမျိုးစုအိမ်ထောင်စု**

မရှိပါ

**၃။ ကျေးရွာအတွင်းရှိ စုစုပေါင်းအိမ်ထောင်စု**

အမျိုးအစား	အိမ်ထောင်စု	ကျား	မ	စုစုပေါင်း
ဗမာ	၄၇	၁၅၅	၁၆၅	၃၂၀

**၄။ ထိခိုက်လွယ်အုပ်စု**

ထိခိုက်လွယ်အုပ်စု	အိမ်ထောင်စု	ကျား	မ	စုစုပေါင်း
သက်ကြီး	၁၂	၄	၁၁	၁၅
မြေယာမဲ့	၃	၂	၄	၆
မသန်စွမ်း	၃	၂	၁	၃



**၅။ အဓိကစီးပွားရေးလုပ်ငန်းများ**

စိုက်ပျိုးရေး	မွေးမြူရေး	အသေးစားစီးပွားရေး	အခြား
စပါး	ကျွဲ		၀ ဥတူး
မြေပဲ	နွား		မန်လာဥတူး
	ဝက်		
	ကြက်		

**၆။ ကျေးရွာအတွင်းအဓိက ပိုင်ဆိုင်မှုများ**

ကျေးရွာပိုင်ဆိုင်မှုများ	စိုက်ပျိုးမြေ	စားကျက်မြေ	သစ်တောမြေ	သဲ/ကျောက်ရရှိမှု	ရေတွင်း/ရေကန်	စက်ရေတွင်း
အရေအတွက်	၅၇ဧက	၅၀ဧက	၇၀-ဧက	ရှိ/	၁ / -	၂
ကျေးရွာပိုင်ဆိုင်မှုများ	ကား	ထော်လာဂျီ	စပါးကြိတ်စက်	ခြွေလှေ့စက်	အသေးစားဆည်	ဈေးဆိုင်
အရေအတွက်	၁	-	၃	၂	-	၂

**၇။ ကျေးရွာအတွင်းအခြားပိုင်ဆိုင်မှုများ**

ကျေးရွာပိုင်ဆိုင်မှုများ	ရေတင်စက်	လယ်ထွန်စက်	ထွန်ထယ်	ကျွဲ	နွား
အရေအတွက်	၉	၁၀	၇၀	၇၀	၉၀
ကျေးရွာပိုင်ဆိုင်မှုများ	ဝက်	ဆိုင်ကယ်	ကျွမ်းကျင်လုပ်သား	လုပ်သား	
အရေအတွက်	၅၀	၄၀	၁	၂၀	

**၈။ အခြားကျေးရွာရှိအသုံးပြုနိုင်သော အရင်းအမြစ်/အချက်အလက်များ**

အရင်းအမြစ်	ဆေးခန်း	အ.လ.က/အ.ထ.က	ဈေး	ကျွမ်းကျင်လုပ်သား	လုပ်သား	မြေတူးစက်	လမ်းကြိတ်စက်
အရေအတွက်	-	-	-	-	-	-	-

**၅။ လူထုပူးပေါင်းပါဝင်သော လူမှုဆန်းစစ်ခြင်း နှင့် အကဲဖြတ်ခြင်း လုပ်ငန်းစဉ် (PSA/PRA) အကျဉ်းချုပ်**

စဉ်	အကြောင်းအရာ	ရက်စွဲ	ဦးတည်အုပ်စု	တက်ရောက်သူ			အဓိက ဆွေးနွေးချက်များ
				ကျား	မ	ပေါင်း	



၁	လူမှုစီးပွားအဆင့် သတ်မှတ်ခြင်း(We alth Ranking)	၂၇-၁-၁၆	ချမ်းသာ၊အလယ်အ လတ်၊နွမ်းပါး၊အလွန် နွမ်းပါးအုပ်စုများ	၂၆	၂၈	၅၄	ကျေးရွာလူမှုစီးပွားအုပ်စုများခွဲခြာ သတ်မှတ်နိုင်ရေးအတွက် အခြေခံစံနှုန်းများ သတ်မှတ်ခြင်း၊ ကျေးရွာသားများနှင့် အများသဘောတူ ခွဲခြားသတ်မှတ်ခြင်း
၂	ရာသီခွင်ပြပြက္ခဒိန် (Seasonal Calendar)	၂၇-၁-၁၆	ကော်မတီဝင်၊ အမျိုးသမီး၊ အမျိုးသားများ	၂၆	၂၈	၅၄	ရာသီဥတု၊ စိုက်ပျိုးသီးနှံများ၊ လယ်ယာလုပ်ငန်းများ၊ နေ့စားလုပ်ငန်းများ၊ မွေးမြူရေးလုပ်ငန်းများ၊ ဝမ်းစာဖူလုံမှု နှင့် ပွဲတော်များ
၃	ကျေးရွာလူမှုရေးပြ၊ သယံဇာတပြမြေပုံ (Social Map/ Resource Map)	၂၇-၁-၁၆	ရပ်မိရပ်ဖ၊ ကော်မတီဝင်များ	၂၆	၂၈	၅၄	အိမ်အမျိုးအစားများ၊ အခြေခံအဆောက်အဦများ၊လမ်း ပန်းဆက်သွယ်ရေးအခြေအနေ လယ်ယာမြေများ၊ မြစ်ချောင်းများ၊ ရေတွင်း ရေကန်များ၊သစ်တောများ
၄	ပြဿနာသစ်ပင် (Problem Tree)	၂၈-၁-၁၆	အမျိုးသားများကော် မတီဝင်များ	၂၂	-	၂၂	ဆွေးနွေးထားသော အခြေခံအဆောက်အဦ များနှင့် သက်မွေးဝမ်းကျောင်းလုပ်ငန်းမျ ားကျန်းမာရေးပညာရေး။
၅	ပြဿနာသစ်ပင် ( Problem Tree)	၂၈-၁-၁၆	အမျိုးသမီးများ	-	၂၂	၂၂	ဆွေးနွေးထားသော အခြေခံအဆောက်အဦ များနှင့် သက်မွေးဝမ်းကျောင်းလုပ်ငန်းမျ ား
၆	ကျေးရွာ၏ (၅)နှစ်စာ ဦးစားပေးအစီအစဉ် ပြ ဇယား(Metric Ranking)	၂၇-၁-၁၆	အမျိုးသားအုပ်စု၊အ မျိုးသမီးအုပ်စု၊လူင ယ်အုပ်စု၊ ရပ်မိရပ်ဖအုပ်စု	၂၆	၂၈	၅၄	အကျိုးပြုဦးရေ၊ အကျိုးခံစားခွင့် နှင့် အဓိက လိုအပ်ချက်များပေါ် မူတည်၍ ဆုံးဖြတ်သည်။
၇	အဖွဲ့အစည်းချိတ် ဆက်ပုံ (Venn Diagram)	၂၇-၁-၁၆	ကျေးရွာအုပ် ချုပ်ရေးအဖွဲ့၊ ကျေးရွာ စီ/ ထောက်အဖွဲ့	၂၆	၂၈	၅၄	ကျေးရွာတွင်းရှိ အဖွဲ့အစည်းများနှင့် မည်သို့သောလုပ်ငန်းများအတွ က် မည်သည့်အဖွဲ့များချိတ်ဆက်လုပ် ကိုင်မှု



၈	ပင့်ကူအိမ် ကွန်ယက် (Spider Web)	၂၉-၁-၁၆	အမျိုးသားများ နှင့် အမျိုးသမီးများ	၂၂	၂၂	၄၄	အမျိုးသားများ နှင့် အမျိုးသမီးများ တန်းတူအခွင့်အရေး ရရှိမှု နှင့် မရရှိသည့် အကြောင်းအရင်းများ
၉	ပြဿနာ၊ အခွင့်အရေး၊ လက်ရှိအခြေအနေ နှင့်ပြောင်းလဲမှုညွှန်း ကိန်း	၂၉-၁-၁၆	ကျေးရွာစီ/ ထောက်အဖွဲ့၊ ကျေးရွာလူထု	၂၂	၂၂	၄၄	ပြဿနာ၊အခွင့်အရေး၊လက်ရှိအ ခြေအနေ ကိုသိရှိရန် နှင့် ပြောင်းလဲနိုင်သည်ပုံစံများ
၁၀	ကျေးရွာအိပ်မက်ပြ မြေပုံ (Dream Map)	၂၉-၁-၁၆	ကျေးရွာစီ/ ထောက်အဖွဲ့၊ ကျေးရွာလူထု	၂၂	၂၂	၄၄	နောင်တစ်ချိန်တွင် ကျေးရွာတွင် ဖြစ်စေချင်သော/မြင်စေချင်သော အရာများ ထည့်သွင်းရေးဆွဲခြင်း

**၆။ ကျေးရွာဖွံ့ဖြိုးရေး အစီအစဉ်အတွက် အသုံးပြုခဲ့သော PRA tools များနှင့် တစ်ခုချင်းစီအတွက်သုံးသပ်ချက်များ**

**၁။ ကျေးရွာ၏လူမှုစီးပွားအဆင့်သတ်မှတ်ခြင်း။(Wealth Ranking)**

အဆင့်	အခြေခံစံနှုန်းများ/ ညွှန်းကိန်းများ	အိမ်ထောင်စု	ရာခိုင်နှုန်း
ချမ်းသာ	အိမ်အခြေအနေ-သွပ်မိုး၊ပျဉ်ထောင်၊ပျဉ်ခင်း မြေယာပိုင်ဆိုင်မှု- လယ်(၆)ဧက၊ယာ(၆)ဧက ကျွဲ၊ နွား- (၁၀)ကောင်အထက် အခြားပိုင်ဆိုင်မှု- ထွန်းစက်၊ ရေစုပ်စက်၊ TV။ စပါးကြိုက်စက်၊ ဆိုင်ကယ်၊ ခြွေလှေစက်	၆	၁၂%
အလယ်အလတ်	အိမ်အခြေအနေ- ပျဉ်ခင်း၊ ဝါးထရံကာ၊ သွပ်မိုး၊ ချေတံရှည်အိမ် မြေယာပိုင်ဆိုင်မှု- လယ်(၄)ဧက၊ယာ(၄)ဧက ကျွဲ၊ နွား- (၇)ကောင်နှင့်(၁၀)ကြား အခြားပိုင်ဆိုင်မှု-ဆိုင်ကယ်၊ TV ၊	၉	၁၉%
နွမ်းပါး	အိမ်အခြေအနေ- ဝါးထရံကာ၊ သက်ကယ်မိုး၊ပျဉ်ခင်း မြေယာပိုင်ဆိုင်မှု- လယ်(၂)ဧက ၊ယာ(၂)ဧက ကျွဲ၊ နွား- (၅)ကောင် အခြားပိုင်ဆိုင်မှု- ဆိုင်ကယ်၊TV	၁၃	၂၇%
အလွန်နွမ်းပါး	အိမ်အခြေအနေ- ဝါးထရံကာ၊ သက်ကယ်မိုး မြေယာပိုင်ဆိုင်မှု- မရှိ(၁)ဧကအောက် ကျွဲ၊ နွား- (၁)ကောင် အခြားပိုင်ဆိုင်မှု- မရှိ	၂၀	၄၂%
<b>စုစုပေါင်း</b>		<b>၄၇</b>	<b>၁၀၀%</b>





၂။ ရာသီခွင်ပြ ပြက္ခဒိန် နှင့် သုံးသပ်ချက်

ရက်စွဲ	ရာသီ	အပူချိန်	အပူချိန်	အပူချိန်	အပူချိန်	အပူချိန်	အပူချိန်	အပူချိန်	အပူချိန်	အပူချိန်	အပူချိန်	အပူချိန်
၁၂/၁၂	အေး	၁၅	၁၅	၁၅	၁၅	၁၅	၁၅	၁၅	၁၅	၁၅	၁၅	၁၅
၁၃/၁၂	အေး	၁၅	၁၅	၁၅	၁၅	၁၅	၁၅	၁၅	၁၅	၁၅	၁၅	၁၅
၁၄/၁၂	အေး	၁၅	၁၅	၁၅	၁၅	၁၅	၁၅	၁၅	၁၅	၁၅	၁၅	၁၅
၁၅/၁၂	အေး	၁၅	၁၅	၁၅	၁၅	၁၅	၁၅	၁၅	၁၅	၁၅	၁၅	၁၅
၁၆/၁၂	အေး	၁၅	၁၅	၁၅	၁၅	၁၅	၁၅	၁၅	၁၅	၁၅	၁၅	၁၅
၁၇/၁၂	အေး	၁၅	၁၅	၁၅	၁၅	၁၅	၁၅	၁၅	၁၅	၁၅	၁၅	၁၅
၁၈/၁၂	အေး	၁၅	၁၅	၁၅	၁၅	၁၅	၁၅	၁၅	၁၅	၁၅	၁၅	၁၅
၁၉/၁၂	အေး	၁၅	၁၅	၁၅	၁၅	၁၅	၁၅	၁၅	၁၅	၁၅	၁၅	၁၅
၂၀/၁၂	အေး	၁၅	၁၅	၁၅	၁၅	၁၅	၁၅	၁၅	၁၅	၁၅	၁၅	၁၅
၂၁/၁၂	အေး	၁၅	၁၅	၁၅	၁၅	၁၅	၁၅	၁၅	၁၅	၁၅	၁၅	၁၅
၂၂/၁၂	အေး	၁၅	၁၅	၁၅	၁၅	၁၅	၁၅	၁၅	၁၅	၁၅	၁၅	၁၅
၂၃/၁၂	အေး	၁၅	၁၅	၁၅	၁၅	၁၅	၁၅	၁၅	၁၅	၁၅	၁၅	၁၅
၂၄/၁၂	အေး	၁၅	၁၅	၁၅	၁၅	၁၅	၁၅	၁၅	၁၅	၁၅	၁၅	၁၅
၂၅/၁၂	အေး	၁၅	၁၅	၁၅	၁၅	၁၅	၁၅	၁၅	၁၅	၁၅	၁၅	၁၅
၂၆/၁၂	အေး	၁၅	၁၅	၁၅	၁၅	၁၅	၁၅	၁၅	၁၅	၁၅	၁၅	၁၅
၂၇/၁၂	အေး	၁၅	၁၅	၁၅	၁၅	၁၅	၁၅	၁၅	၁၅	၁၅	၁၅	၁၅
၂၈/၁၂	အေး	၁၅	၁၅	၁၅	၁၅	၁၅	၁၅	၁၅	၁၅	၁၅	၁၅	၁၅
၂၉/၁၂	အေး	၁၅	၁၅	၁၅	၁၅	၁၅	၁၅	၁၅	၁၅	၁၅	၁၅	၁၅
၃၀/၁၂	အေး	၁၅	၁၅	၁၅	၁၅	၁၅	၁၅	၁၅	၁၅	၁၅	၁၅	၁၅
၃၁/၁၂	အေး	၁၅	၁၅	၁၅	၁၅	၁၅	၁၅	၁၅	၁၅	၁၅	၁၅	၁၅

သုံးသပ်ချက်

ရာသီဥတု-တပိုတွဲလ လယ်မှ စ၍ နယုန်လအထိ နွေရာသီဖြစ်ပါသည်။ နယုန်လ လယ် မှ စ၍ တော်သလင်းလအထိ မိုးရာသီ ဖြစ်ပါသည်။ သီတင်းကျွတ်လ မှ စတင်၍ တပိုတွဲလ လယ်အထိ ဆောင်းရာသီ ဖြစ်ပါသည်။

စိုက်ပျိုးရေး-နယုန်လတွင် စပါးပျိုးထောင်၍ ဝါဆို၊ဝါခေါင်လများတွင် စပါးစိုက်ပျိုးကြပါသည်။ပြာသိုလတွင် ချောင်းနဘေး၌ မြေပဲစိုက်ပျိုးကြသည်။

မွေးမြူရေး-မွေးမြူရေး လုပ်ငန်းများကို တနိုင်တပိုင်ရာသီမရွေးလုပ်ကိုင်ကြပါသည်။



**နေ့စားလုပ်ငန်း-**ဝါဆို၊ဝါဆိုလများတွင် စပါးစိုက်ပျိုးကြသောကြောင့် နေ့စားလုပ်ငန်းရှိပါသည်။ သီတင်းကျွတ် မှနတ်တော်လထိ စပါးရိတ်သိမ်းသောကြောင့် နေ့စားလုပ်ငန်းများရှိပါသည်။နေ့စားလုပ်ငန်းအတွက် တစ်နေ့ ဝင်ငွေ(၂၀၀၀)ကျပ်၊ တစ်လဝင်ငွေ(၆၀၀၀)ကျပ်၊တစ်နှစ်ဝင်ငွေ(၄၈၀၀၀)ကျပ်တို့ရှိကြပါသည်။

**သဘာဝဘေးအန္တရာယ်-**မရှိပါ။

**ဝမ်းစာဖူလုံမှု-**တော်သလင်း၊သီတင်းကျွတ်လများတွင် စပါးကုန်ချိန်ဖြစ်၍ဝမ်းစာဖူလုံမှုမရှိပါ။

**အလုပ်သမားရှားပါးမှု-** ဝါဆိုလနှင့်ဝါခေါင်လများတွင် စိုက်ပျိုးရာသီနှင့်တိုက်ဆိုင်သောကြောင့် အလုပ်သမား ရှားပါးမှု အနည်းငယ်ရှိပါသည်။

**ပွဲတော်များ-**တန်ခူးလတွင် သင်္ကြန်ပွဲတော်ပြုလုပ်ပါသည်။ ကဆုန်လတွင်ညောင်ရေသွန်းပွဲ၊ဝါဆိုလတွင် သင်္ကန်းကပ်ပွဲတော်ရှိပါသည်။ သီတင်းကျွတ်လတွင် မီးထွန်းပွဲတော်ရှိပါသည်။တန်ဆောင်မုန်းလတွင် ကထိန်ပွဲ၊ တပေါင်းလတွင် အလှူပွဲများရှိပါသည်။

၃။ ကျေးရွာလူမှုရေးပြုပြင်မှု နှင့် သုံးသပ်ချက်



သုံးသပ်ချက်



လူနေထိုင်မှု ပုံစံ-စီပွားရေးအဆင့် (၄) မျိုးရှိကာ ဗုဒ္ဓဘာသာကိုးကွယ်သော ဗမာလူမျိုးများနေထိုင်ကြပြီး ကျေးရွာများတွင် စုစည်းစွာနေထိုင်ကြပါသည်။

လမ်းပန်းဆက်သွယ်ရေး-ရွာတွင်းလမ်းနှင့်ရွာချင်းဆက်လမ်းများသည် မြေသာလမ်းများဖြစ်သောကြောင့် မိုးရာသီတွင် သွားရေးလာရေးအလွန်ခက်ခဲပါသည်။

ကျန်းမာရေး-ကျေးရွာ၌အဓိကအားဖြင့် ကျေးလက်ဆေးပေးခန်းရှိသော်လည်း ကျန်းမာရေးဝန်ထမ်း မရှိသေးပါ။ထို့ကြောင့် ကျန်းမာရေးစောင့်ရှောက်မှုအတွက် ဘိန်းတောဆရာများနှင့်သာကုသကြရပါသည်။

သောက်သုံးရေ-ကျေးရွာတွင် စက်ရေတွင်း(၂)တွင်းနှင့်ပိုက်တွင်းများရှိသောကြောင့် သောက်သုံးရေဖူလုံမှုရှိပါသည်။

အခြား-ရွာ၏မြောက်ဘက်တွင် စာသင်ကျောင်း ၊ကျေးလက်ဆေးပေးခန်းရှိသည်။ရွာ၏မြောက်ဘက် (၂)မိုင်ခန့်တွင် ကဏန်းဒေသနှင့်ထိဆက်နေပါသည်။



၄။ကျေးရွာအရင်းအမြစ်ပြမြေပုံနှင့်သုံးသပ်ချက်



သုံးသပ်ချက်



ပတ်ဝန်းကျင်ရှိအရင်းအမြစ်များ-ကျေးရွာ၏အနီးတဝိုက်တွင် သစ်တောများရှိပြီး ထိုသစ်တောမှ ထင်း၊ဝါး၊ သက်ကယ်များ ထုတ်ယူသုံးစွဲနိုင်ပါသည်။

စီးပွားရေးလုပ်ကိုင်စားသောက်ရသောအရင်းအမြစ်-လယ်ယာလုပ်ငန်းကို အဓိကထားလုပ်ကိုင်ကြသည်။ သစ်တောတွင် အမဲလိုက်ခြင်း၊၀ ဥ၊ ပန်းဥ၊ ပန်းရိုး၊မာလာဥ၊ထန်းဥ အစရှိသော တောထွက် ပစ္စည်းများ ကိုလည်း တနိုင်တပိုင် လုပ်ကိုင်စားသောက်ကြသည်။





၅။ အမျိုးသားများတင်ပြသော ပြဿနာသစ်ပင် နှင့် ဖြေရှင်းနည်းလမ်း

**အစာအိမ်ဆိုင်ကျော့ရွာအခြေအနေပင် အမျိုးသား**

အမျိုးသား

အစာအိမ်ဆိုင်ကျော့ရွာအခြေအနေပင်  
 ဝါးပင်၊ ဆိုင်ကျော့ရွာအခြေအနေပင်  
 ဝါးပင်၊ ဆိုင်ကျော့ရွာအခြေအနေပင်  
 ဝါးပင်၊ ဆိုင်ကျော့ရွာအခြေအနေပင်  
 ဝါးပင်၊ ဆိုင်ကျော့ရွာအခြေအနေပင်  
 ဝါးပင်၊ ဆိုင်ကျော့ရွာအခြေအနေပင်

အကျွမ်းဝင်ခြင်း

ဝါးပင်၊ ဆိုင်ကျော့ရွာအခြေအနေပင်  
 ဝါးပင်၊ ဆိုင်ကျော့ရွာအခြေအနေပင်  
 ဝါးပင်၊ ဆိုင်ကျော့ရွာအခြေအနေပင်  
 ဝါးပင်၊ ဆိုင်ကျော့ရွာအခြေအနေပင်  
 ဝါးပင်၊ ဆိုင်ကျော့ရွာအခြေအနေပင်

ကျွမ်းကျင်မှုအရပ်ရပ်

ဝါးပင်၊ ဆိုင်ကျော့ရွာအခြေအနေပင်  
 ဝါးပင်၊ ဆိုင်ကျော့ရွာအခြေအနေပင်  
 ဝါးပင်၊ ဆိုင်ကျော့ရွာအခြေအနေပင်  
 ဝါးပင်၊ ဆိုင်ကျော့ရွာအခြေအနေပင်  
 ဝါးပင်၊ ဆိုင်ကျော့ရွာအခြေအနေပင်



**အကြောင်းအရင်းများ/ အခက်အခဲများ**

၁	တံတားမကောင်းခြင်း	၂	ရွာတွင်းလမ်းများမကောင်းခြင်း	၃	ရွာတွင်းလမ်း လမ်းဘေးနံရံများ မြေပြိုခြင်း
၄	စာသင်ကျောင်းမျက်နှာကျက်မရှိခြင်း	၅	စာကြည့်တိုက်မရှိခြင်း	၆	အသက်မွေးဝမ်းကြောင်း လက်မှုပညာများမတက်မြောက်ခြင်း
၇	စိုက်ပျိုးရေး တွင်နည်းပညာနှင့် မျိုးကောင်းမျိုးသန့်မရှိခြင်း				

**အကျိုးဆက်များ**

- ၁ ဆက်သွယ်ရေးခက်ခဲခြင်း၊လမ်းပန်းဆက်သွယ်ရေးအခက်အခဲကြောင့် ကျေးရွာ၏ ထွက်ကုန်များဈေးကောင်းမရခြင်း
- ၂ ရွာတွင်းလမ်းများ မကောင်းသောကြောင့် ကျေးရွာသန့်ရှင်းမှု မရှိခြင်း၊ ခြင်္သေ့ ပေါများခြင်း
- ၃ မြေပြိုမှုများရှိခြင်းကြောင့် ကလေးသူငယ်များ အတွက် အန္တရာယ်မကင်းခြင်း၊ သွားရေးလာရေးခက်ခဲခြင်း
- ၄ စာသင်ကျောင်းမျက်နှာကျက်မရှိ၍ မိုးရာသီနှင့်နေရာသီတို့တွင် စာသင်ကြားရာ၌ကလေးသူငယ်များ ကျန်းမာရေး ထိခိုက်မှုရှိခြင်း
- ၅ စာကြည့်တိုက်မရှိသဖြင့် အသိပညာ ဗဟုသုတမရှိခြင်း၊လူငယ်လူရွယ်များ လမ်းမှားရောက်ရှိခြင်း
- ၆ အသက်မွေးဝမ်းကြောင်း ပညာများမတက်မြောက်သဖြင့် အလုပ်ကိုင်အခွင့်အလမ်းနည်းပါကာ ဝင်ငွေမရှိခြင်း
- ၇ စိုက်ပျိုးရေးနည်းပညာနှင့်မျိုးကောင်းမျိုးသန့်များမရှိသဖြင့် သီးနှံအထွက်တိုးမှုမရှိခြင်း

**ဖြေရှင်းနည်းလမ်း**

- ၁ တံတားများတည်ဆောက်ခြင်း
- ၂ ရွာတွင်းလမ်းများပြုပြင်ပေးခြင်း
- ၃ ရွာတွင်းလမ်းမြေထိမ်းနံရံများပြုလုပ်ခြင်း
- ၄ စာသင်ကျောင်းမျက်နှာကျက် တပ်ဆင်ပေးခြင်း
- ၅ စာကြည့်တိုက် ဆောက်လုပ်ပေးခြင်း
- ၆ အိမ်တွင်းမှ လုပ်ငန်းသင်တန်းကျေး/လက် ဦးစီးဌာန စီမံကိန်းများနှင့် ချိတ်ဆက်ဆောင်ရွက်ရန်

၇ မျိုးကောင်းမျိုးသန့်နှင့်





နည်းပညာများရရှိရန်  
၆။ အမျိုးသမီးများတင်ပြသော ပြဿနာသစ်ပင် နှင့် ဖြေရှင်းနည်းလမ်း





အလေးပေးခြင်းနှင့်ကျေးဇူးတင်ကြားခံရမှုများအကြောင်းအရာများကို အကျဉ်းချုပ်ဖော်ပြခြင်း

အကျဉ်းချုပ်:

- အလေးပေးခြင်း၊ အကျဉ်းချုပ်:
- စီးပွားရေးနှင့်ဆက်သွယ်ခြင်း:
- ယဉ်ကျေးမှုနှင့်ဆက်သွယ်ခြင်း:
- ဖွံ့ဖြိုးတိုးတက်ရေးနှင့်ဆက်သွယ်ခြင်း:
- အလုပ်အကိုင်နှင့်ဆက်သွယ်ခြင်း:
- ဝင်ငွေနှင့်ဆက်သွယ်ခြင်း:

အကျဉ်းချုပ်:

- တံတား၊ မြေကမ်းခြင်း:
- ရွာတွင်းလမ်း၊ မြေကမ်းခြင်း:
- ရွာတွင်းလမ်း၊ မြေကမ်းခြင်း:
- စာသင်ကျောင်း၊ မြေကမ်းခြင်း:
- စာကြည့်တိုက်၊ မြေကမ်းခြင်း:

ကျေးဇူးတင်ကြားခံရမှုများ:

- တံတား၊ စာသင်ကျောင်းများ:
- ရွာတွင်းလမ်း၊ မြေကမ်းခြင်း:
- ရွာတွင်းလမ်း၊ မြေကမ်းခြင်း:
- စာသင်ကျောင်း၊ မြေကမ်းခြင်း:
- စာကြည့်တိုက်၊ မြေကမ်းခြင်း:
- စာကြည့်တိုက်၊ မြေကမ်းခြင်း:

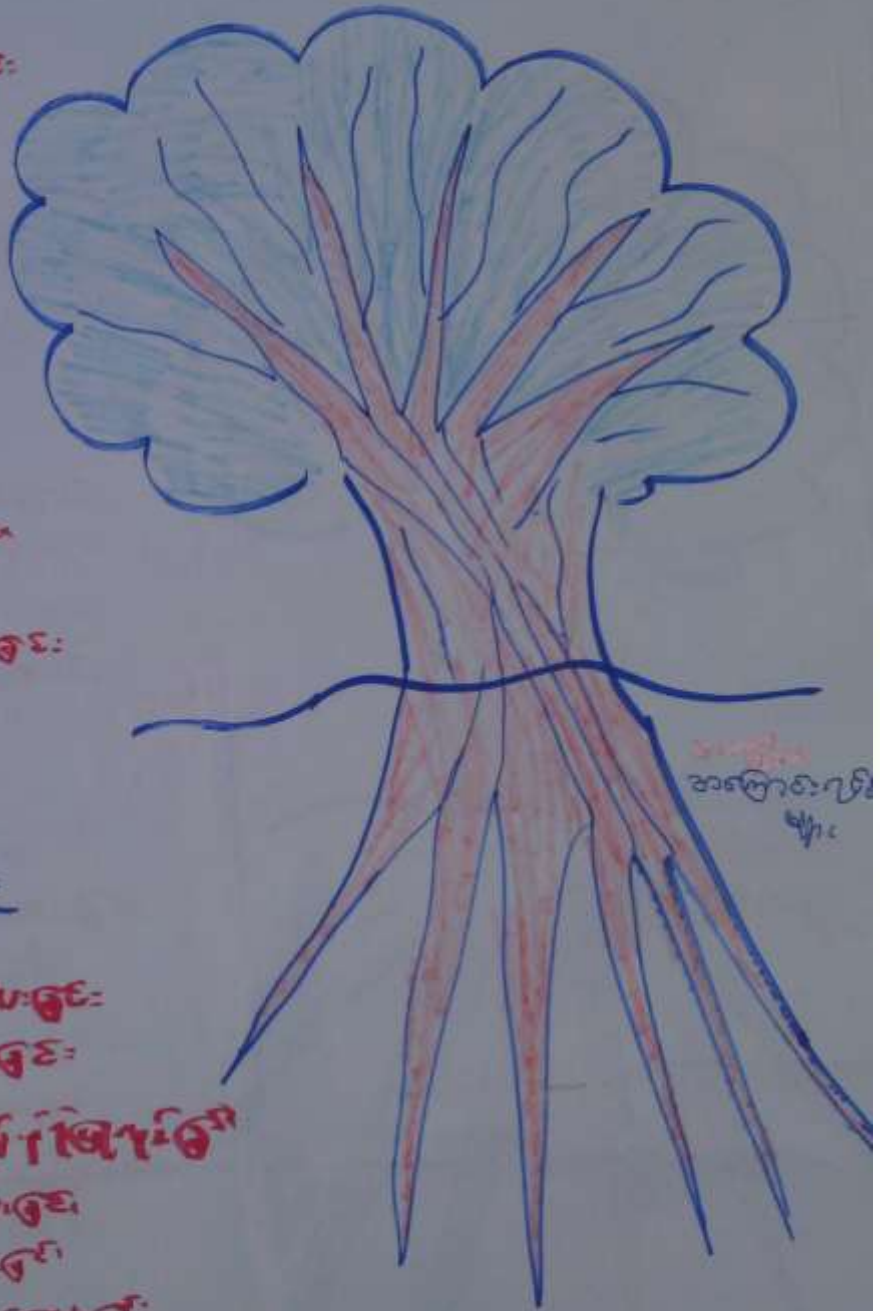

အကြောင်းအရင်းများ/ အခက်အခဲများ



၁	တံတားမကောင်းခြင်း	၂	ရွာတွင်းလမ်းများမကောင်းခြင်း	၃	ရွာတွင်းလမ်း လမ်းဘေးနံရံများ မြေပြိုခြင်း
၄	စာသင်ကျောင်းမျက်နှာကျက်မရှိခြင်း	၅	စာကြည့်တိုက်မရှိခြင်း	၆	အသက်မွေးဝမ်းကြောင်း လက်မှုပညာများမတက်မြောက်ခြင်း
၇	စိုက်ပျိုးရေး တွင်နည်းပညာနှင့် မျိုးကောင်းမျိုးသန့်မရှိခြင်း				

**အကျိုးဆက်များ**

- ၁ ဆက်သွယ်ရေးခက်ခဲခြင်း၊လမ်းပန်းဆက်သွယ်ရေးအခက်အခဲကြောင့် ကျေးရွာ၏ ထွက်ကုန်များဈေးကောင်းမရခြင်း
- ၂ ရွာတွင်းလမ်းများ မကောင်းသောကြောင့် ကျေးရွာသန့်ရှင်းမှု မရှိခြင်း၊ ခြင်းယင် ပေါများခြင်း
- ၃ မြေပြိုမှုများရှိခြင်းကြောင့် ကလေးသူငယ်များ အတွက် အန္တရာယ်မကင်းခြင်း၊ သွားရေးလာရေးခက်ခဲခြင်း
- ၄ စာသင်ကျောင်းမျက်နှာကျက်မရှိ၍ မိုးရာသီနှင့်နေရာသီတို့တွင် စာသင်ကြားရာ၌ကလေးသူငယ်များ ကျန်မာရေး ထိခိုက်မှုရှိခြင်း
- ၅ စာကြည့်တိုက်မရှိသဖြင့် အသိပညာ ဗဟုသုတမရှိခြင်း၊လူငယ်လူရွယ်များ လမ်းမှားရောက်ရှိခြင်း
- ၆ အသက်မွေးဝမ်းကြောင်း ပညာများမတက်မြောက်သဖြင့် အလုပ်ကိုင်အခွင့်အလမ်းနည်းပါကာ ဝင်ငွေမရှိခြင်း
- ၇ စိုက်ပျိုးရေးနည်းပညာနှင့်မျိုးကောင်းမျိုးသန့်များမရှိသဖြင့် သီးနှံအထွက်တိုးမှုမရှိခြင်း

**ဖြေရှင်းနည်းလမ်း**

- ၁ တံတားများတည်ဆောက်ခြင်း
- ၂ ရွာတွင်းလမ်းများပြုပြင်ပေးခြင်း
- ၃ ရွာတွင်းလမ်းမြေထိမ်းနံရံများပြုလုပ်ခြင်း
- ၄ စာသင်ကျောင်းမျက်နှာကျက် တပ်ဆင်ပေးခြင်း
- ၅ စာကြည့်တိုက် ဆောက်လုပ်ပေးခြင်း
- ၆ အိမ်တွင်းမှု လုပ်ငန်းသင်တန်း ကျေး/လက် ဦးစီးဌာန စီမံကိန်းများနှင့် ချိတ်ဆက်ဆောင်ရွက်ရန်
- ၇ မျိုးကောင်းမျိုးသန့်နှင့် နည်းပညာများရရှိရန်



၇။ ပြီးစားပေးအပ်အပ်ပြုလား (Matrix Ranking)

အလေးအနက်ပေးခြင်းမရှိဘဲ အလေးပေးခြင်းမရှိဘဲ အလေးပေးခြင်းမရှိဘဲ အလေးပေးခြင်းမရှိဘဲ

စာရင်း	အလေးပေးခြင်းမရှိဘဲ	အလေးပေးခြင်းမရှိဘဲ	အလေးပေးခြင်းမရှိဘဲ	အလေးပေးခြင်းမရှိဘဲ	အလေးပေးခြင်းမရှိဘဲ	အလေးပေးခြင်းမရှိဘဲ	အလေးပေးခြင်းမရှိဘဲ	အလေးပေးခြင်းမရှိဘဲ	အလေးပေးခြင်းမရှိဘဲ	အလေးပေးခြင်းမရှိဘဲ	အလေးပေးခြင်းမရှိဘဲ	အလေးပေးခြင်းမရှိဘဲ
၁	၁	၁	၁	၁	၁	၁	၁	၁	၁	၁	၁	၁
၂	၂	၂	၂	၂	၂	၂	၂	၂	၂	၂	၂	၂
၃	၃	၃	၃	၃	၃	၃	၃	၃	၃	၃	၃	၃
၄	၄	၄	၄	၄	၄	၄	၄	၄	၄	၄	၄	၄
၅	၅	၅	၅	၅	၅	၅	၅	၅	၅	၅	၅	၅
၆	၆	၆	၆	၆	၆	၆	၆	၆	၆	၆	၆	၆
၇	၇	၇	၇	၇	၇	၇	၇	၇	၇	၇	၇	၇



စီမံကိန်းပထမနှစ်တွင် တံတားတည်ဆောက်ခြင်းလုပ်ငန်းကို ရံပုံငွေ(၁၀၀၀၀၀၀၀)ကျပ်ဖြင့် ဆောက်လုပ်ပြီးစီးခဲ့ပါသည်။

စီမံကိန်းဒုတိယနှစ်တွင်-ကျေးရွာအုပ်စုတွင် အထက်ပြစ်ဆိုင်နှင့် အောက်ပြစ်ဆိုင် (၂)ရွာရှိရာ ငွေကြေးလိုအပ်ချက်အရ အထက်ပြစ်ဆိုင်ကျေးရွာမှ စီမံကိန်းဒုတိယနှစ်တွင်စီမံကိန်းအကောင်အထည်ဖော်ဆောင်ရွက်သွားမည်ဖြစ်ပြီး စီမံကိန်းတတိယနှစ်တွင် အောက်ပြစ်ဆိုင်ကျေးရွာက အကောင်အထည်ဖော်ဆောင်ရွက်ကာ စီမံကိန်းစတုတ္ထနှစ်တွင် ကျေးရွာ(၂)ရွာမှစီမံကိန်းအကောင်အထည်ဖော်ဆောင်ရွက်သွားမည်ဖြစ်ပါသည်။စီမံကိန်းဒုတိယနှစ် အထက်ပြစ်ဆိုင်ကျေးရွာမှ ရွာတွင်းမြေသားလမ်းနှင့် တံတားငယ် (၅)စင်း လုပ်ငန်းခွဲကို (၂၀၀၀၀၀၀)ကျပ်ဖြင့် အကောင်အထည်ဖော်ဆောင်ရွက်သွားမည်ဖြစ်ပါသည်။



၈။ ဗင်းပုံစံကိုသုံးပြု၍ အဖွဲ့အစည်းများချိတ်ဆက်မှု နှင့် သုံးသပ်ချက်

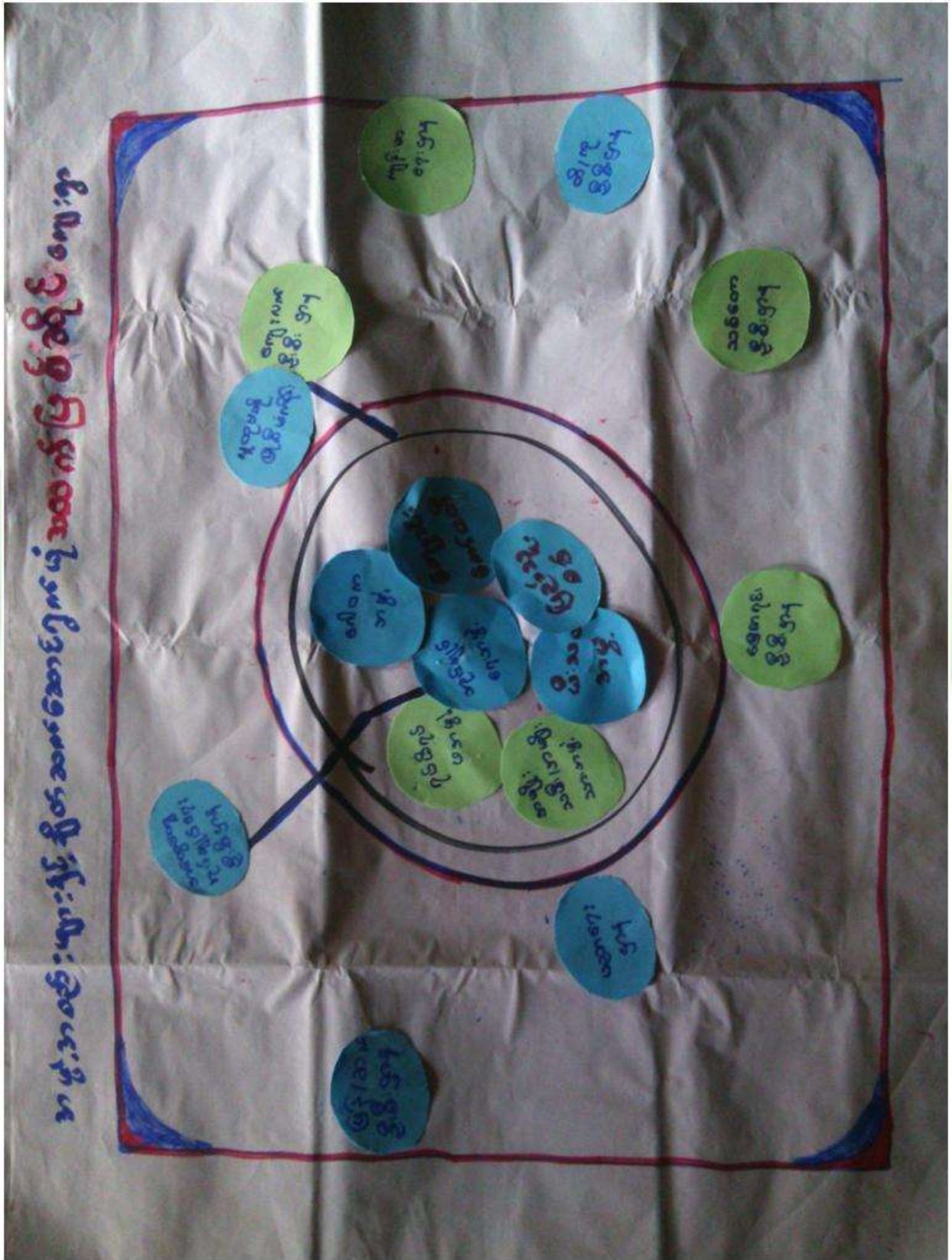



## သုံးသပ်ချက်

### ကျေးရွာအတွင်းရှိအဖွဲ့အစည်းများ

ကျေးရွာလူထုနှင့်အဖွဲ့အစည်းများ ချိတ်ဆက်ဆောင်ရွက်နေသည့် အနေအထားမှာ အုပ်ချုပ်ရေးအဖွဲ့၊ ကျောင်းကော်မတီအဖွဲ့၊

အမျိုးသား၊အမျိုးသမီးများအဖွဲ့၊ကျေးရွာစီမံကိန်းအထောက်အကူပြုကော်မတီ၊ဂေါပက၊ရပ်မိရပ်ဖအဖွဲ့၊မီးသတ်အဖွဲ့များနှင့်ကျေးရွာဖွံ့ဖြိုးတိုးတက်ရေးကျေးရွာအကျိုးပြုလုပ်ငန်းများချိတ်ဆက်ဆောင်ရွက်ကြပါသည်။

### ကျေးရွာပြင်ပအဖွဲ့အစည်းများ

ကျေးရွာပြင်ပရှိအဖွဲ့အစည်းများနှင့်ချိတ်ဆက်ဆောင်ရွက်နေမှုအနေအထားမှာမြို့နယ်အထွေထွေအုပ်ချုပ်ရေးဦးစီးဌာန၊ပညာရေးဌာန၊ကျန်းမာရေးဌာန၊ကျေးလက်ဒေသဖွံ့ဖြိုးတိုးတက်ရေးဦးစီးဌာန၊ လူထုဘဟိုပြုစီမံကိန်း၊တိ/မွေးကု၊သစ်တောပြန်ဆက်၊မြေစာရင်းဌာနများနှင့်ချိတ်ဆက်ဆောင်ရွက်မှုရှိပြီးကျေးရွာသားများအနေဖြင့် သက်ဆိုင်ရာကဏ္ဍအလိုက်လိုအပ်သောအကူအညီတောင်းခံမှုမှာမရှိသလောက်နည်းပါး ပါသည်။

### အမျိုးသမီးကဏ္ဍ အစည်းအဝေးမှတ်တမ်း နှင့် စစ်ဆေးရမည့်အချက်များ

#### ၁။ အမျိုးသမီးကဏ္ဍ အစည်းအဝေးမှတ်တမ်း

ကျေးရွာမိတ်ဆက်အစည်းအဝေးပြုလုပ်ရန် ဖိတ်ကြားရာတွင် အစည်းအဝေးတွင် အမျိုးသမီး အချိုးညီစွာ ပါဝင်ရန် သက်ဆိုင်ရာ ကော်မတီသို့ ပြောကြားခဲ့ပါသည်။ ပထမအကြိမ် မိတ်ဆက်အစည်းအဝေးတွင် အစည်းအဝေးတိုင်းတွင် အမျိုးသမီးများ အချိုးညီစွာ တက်ရောက်ရန် ပြောကြားခဲ့ပါသည်။ အစည်းအဝေးတိုင်းတွင်လည်း အမျိုးသမီးများမှ ပြောကြားလိုသော အချက်များကို လွတ်လပ် ပွင့်လင်းစွာ ပြောဆိုခွင့်ရှိကြောင်းကိုလည်း ပြောကြားထားပါသည်။ ကျေးရွာအုပ်စုအဆင့်တွင် နှစ်စဉ်ပြုလုပ်သော လုပ်ငန်းများတွင် အမျိုးသမီးများမှ တင်ပြဆောင်းဆိုထားသော လုပ်ငန်းတစ်ခုပါဝင်ရမည် ဖြစ်ကြောင်းကိုလည်း ပြောကြားခဲ့ပါသည်။ လုပ်ငန်းခွဲများ အကော်အထည်ဖော် ဆောင်ရွက်ရာတွင်လည်း လူထုလုပ်အားဖြင့် ဆောင်ရွက်သော လုပ်ငန်းများ ဖြစ်ပါက တူညီသော လုပ်ငန်းအတွက် တူညီသော လုပ်အားခများ ပေးချေရမည်ကိုလည်း ပြောကြားခဲ့ပါသည်။ စီမံကိန်း၏ ကဏ္ဍတိုင်းတွင် အမျိုးသမီးများ အခန်းကဏ္ဍကို ထည့်သွင်းထားပြီး အမျိုးသား/ အမျိုးသမီး ခွဲခြားမှုများ မရှိစေရန် ရည်ရွယ်ထားသည်ကို ရှင်းလင်းပြောကြားမှုများ ပြုလုပ်ခဲ့ပါသည်။

အမျိုးသမီးများ၏ ဦးဆောင်နိုင်မှု နှင့် စီမံခန့်ခွဲမှု စွမ်းရည်များ တိုးတက်လာစေရန် အတွက် ကော်မတီများထဲတွင် အမျိုးသမီးများ (၅၀%) ပါဝင်ရမည်ဖြစ်ပါသည်။ ဆပ်ကော်မတီ တစ်ခုတိုင်းတွင်လည်း အနည်းဆုံး အမျိုးသမီး တစ်ဦးပါဝင်ရမည်ဖြစ်ပါသည်။ ကော်မတီထဲတွင် ပါဝင်သော အမျိုးသမီးများသည် တင်ပြဆွေးနွေးမှုများ ပြုလုပ်ခြင်း၊ ဆုံးဖြတ်ချက်များချခြင်း စသည်တို့ကို ပြုလုပ်ရမည်ဖြစ်ပါသည်။ အမျိုးသားများမှလည်း ပံ့ပိုးကူညီပေးရမည်ဖြစ်ပါသည်။



ဒုတိယအကြိမ်အစည်းအဝေးတွင် အမျိုးသမီးများသည် မိမိတို့၏ လိုအပ်ချက် အခက်အခဲများကို လွတ်လပ်စွာဆွေးနွေးနိုင်ရန်အတွက် အမျိုးသမီးသီးသန့် အုပ်စုများဖွဲ့၍ အခက်အခဲများ ဖော်ထုတ်ခြင်းလုပ်ငန်းကိုလည်း လုပ်ကိုင်ခဲ့ပါသည်။

၂။ ကျေးရွာမိတ်ဆက် အစည်းအဝေးတွင်အမျိုးသမီး ကဏ္ဍအတွက် စောင့်ကြည့်စစ်ဆေးရမည့်အချက်များ

မေးမြန်းသည့်ရက်။ ရက်စွဲ - ၂၇ .၀၁.၂၀၁၆

စဉ်	အကြောင်းအရာ	တွေ့ရှိချက်		မှတ်ချက်
		✓	X	
၁	အစည်းအဝေးတက်ရောက်လူသူများအား ကျား၊မ ရေးရာ အခြေခံသဘောတရားများကို ရှင်းလင်းဆွေးနွေးခဲ့ပါသလား။	✓		
၂	စီမံကိန်းတွင် ပါဝင်သော ကျား၊မရေးရာ အကောင်အထည်ဖော်ရေး လိုအပ်ချက် (၅)ချက်ကို ရှင်းလင်းပြခဲ့ပါသလား။	✓		
၃	အစည်းအဝေးများခေါ်ယူရာတွင်အမျိုးသား/သမီးများအချိုးညီစွာတက်ရောက်နိုင်ရေးအတွက် အသိပေးတိုက်တွန်း စည်းရုံးခဲ့တာမျိုး ရှိပါသလား။	✓		
၄	အမျိုးသမီးများ၏ စကားသံများ၊ ပြောဆိုနိုင်ခွင့်များ ပိုမိုထွက်ပေါ်လာအောင် ဖန်တီးပေးခဲ့ပါသလား။	✓		
၅	ဆပ်ကော်မတီဖွဲ့များ ဖွဲ့စည်းရာတွင်အမျိုးသမီးများနှင့်ပါဝင်ဖွဲ့ စည်းရေး၊ပူးပေါင်းပါဝင်ရေးဦးဆောင်နိုင်ရေးအတွက်တွန်းအားပေးကူညီဆောင်ရွက်ခဲ့ပါသလား။	✓		
၆	အစည်းအဝေးကို အမျိုးသား/သမီးများ အလွယ်တကူပါဝင်တက်ရောက်နိုင်သော အချိန်နှင့် နေရာများကိုရွေးချယ်ခြင်း၊ထည့်သွင်းစဉ်းစားဆောင်ရွက်ခြင်းများတို့ကိုလုပ်ဆောင်ခဲ့ပါသလား။	✓		
၇	လူနည်းစု/ဆင်းရဲ/နွမ်းပါး/ထိခိုက်လွယ်သောအုပ်စုများကို အစည်းအဝေးမစတင်မှီ အချိန်များက ရှာဖွေဖော်ထုတ်ခဲ့တာမျိုးများ ရှိပါသလား။	✓		
၈	လူနည်းစု/ဆင်းရဲ/နွမ်းပါး/ထိခိုက်လွယ်သော အမျိုးသား/သမီးများထံမှ အချို့ကို အစည်းအဝေးတက်ရောက်နိုင်အောင် ဖိတ်ကြားဆောင်ရွက်မှုမျိုး ရှိခဲ့ပါသလား။	✓		
၉	လူနည်းစု/ဆင်းရဲ/နွမ်းပါး/ထိခိုက်လွယ်သောအမျိုးသား/သမီးများနှင့် ကြုံတွေ့နေရသောအခတ် အခဲများကို သင်ဆွေးနွေး မေးမြန်းခဲ့တာမျိုး ရှိပါသလား။	✓		
၁၀	အမျိုးသမီးများ ပြောဆိုတင်ပြနိုင်အောင် အချိန်ပေးရန်၊ ကြိုတင်စီစဉ်ဆောင်ရွက်မှုမျိုးများ ဆောင်ရွက်ခဲ့တာများ ရှိပါသလား။	✓		
၁၁	စီမံကိန်းလုပ်ငန်းခွဲများရှာဖွေဖော်ထုတ်ရာတွင်အမျိုးသား/သမီးများသီးခြားဆွေးနွေးဖော်ထုတ် ဆောင်ရွက်ခဲ့တာမျိုး ရှိပါသလား။	✓		
၁၂	ကျေးရွာစီမံကိန်း အထောက်အကူပြုကော်မတီများဖွဲ့စည်းရာတွင် အမျိုးသမီး၊	✓		





	အမျိုးသား အချိုးညီမျှစွာ (၅၀ : ၅၀) ဖွဲ့စည်းနိုင်ခဲ့ပါသလား။ မဖွဲ့စည်းနိုင်ခဲ့ပါက မှတ်ချက်တွင် ရှင်းလင်းပါ။			
၁၃	ဆပ်ကော်မတီများတွင် အနည်းဆုံး အမျိုးသမီးအဖွဲ့ဝင် တစ်ဦးနှုန်းဖြင့် ပါဝင်ဖွဲ့စည်းနိုင်ခဲ့ပါသလား။ မဖွဲ့စည်းနိုင်ခဲ့ပါက မှတ်ချက်တွင် ရှင်းလင်းပါ။	√		
၁၄	ကျေးရွာ/ကျေးရွာအုပ်စု ဖွံ့ဖြိုးရေးစီမံချက် များတွင် အမျိုးသမီးများ ရွေးချယ်ဆုံးဖြတ်သည့်လုပ်ငန်းစီမံချက် အနည်းဆုံးတစ်ခုပါဝင်နိုင်ရေးအတွက် စည်းရုံး ဆွေးနွေးမှုများ ပြုလုပ်ဆောင်ရွက်ခဲ့ပါသလား။	√		
၁၅	တက်ရောက်လာသူများအား အမျိုးသမီးများ၏ လိုအပ်ချက်များကို ဖြည့်ဆည်းပေးနိုင်ရန် အမျိုးသမီးများရွေးချယ်လိုက်သော ဦးစားပေးရွေးချယ်မှုများကို ထောက်ပံ့ပေးသွားမည်ဖြစ်ကြောင်း အသိပေးပြောကြားခဲ့ပါသလား။	√		
၁၆	ရွေးချယ်လိုက်သော စီမံကိန်းလုပ်ငန်းခွဲများသည် ဒေသတွင်းမှာရှိသော လူနည်းစု/ဆင်းရဲ/နွမ်းပါး/ထိခိုက်လွယ် အုပ်စုများအပေါ် မည်သို့အကျိုးပြုနိုင်မည်ဖြစ်ကြောင်း ရှင်းလင်းပြောကြားခြင်း၊ မှတ်တမ်းတင်ခြင်းများတို့ကို ဆောင်ရွက်ခဲ့ပါသလား။	√		
၁၇	ကျေးရွာအုပ်စုအဆင့် အစည်းအဝေးပြုလုပ်ရာတွင် အုပ်စု စီ/ထောက် ကော်မတီဝင်များကို ကျား၊မ ရေးရာလိုအပ်ချက်များ အကြောင်းကိုရှင်းလင်းပြော ကြားခဲ့ပါသလား။	√		
၁၈	ကျေးရွာအုပ်စုအဆင့် အစည်းအဝေးပြုလုပ်ရာတွင် အုပ်စု စီ/ထောက် ကော်မတီဝင်များအားလုံး တက်ရောက်နိုင်မှု ရှိ/မရှိ စစ်ဆေးခဲ့ပါသလား။ မတက်ရောက်နိုင်ခဲ့ပါက မှတ်ချက်တွင် ရှင်းလင်းပါ။	√		





**သုံးသပ်ချက်**

**ရပ်ရေးရွာရေးတွင်ပူးပေါင်းပါဝင်မှု**

ရပ်ရေးရွာရေးတွင်ပူးပေါင်းပါဝင်မှု တွင် အမျိုးသားများသည် အမျိုးသမီးများထက် ပိုမိုပူးပေါင်းပါဝင်မှုရှိပါသည်။ အမျိုးသမီး များမှာ အိမ်မှုကိစ္စများ ဆောင်ရွက်နေရသောကြောင့်ဖြစ်သည်။

**ဝင်ငွေရရှိ**

အမျိုးသမီးများ၏ ဝင်ငွေရရှိမှုမှာ အမျိုးသားများအောက်ရောက်ရှိနေပြီး အမျိုးသားများသာဝင်ငွေပိုရရှိနေသည့်အနေအထားတွေ့ရပါသည်။ အမျိုးသားများက အပြင်ထွက်စီးပွားရှာနေချိန်တွင် အမျိုးသမီးများက အိမ်မှုကိစ္စ၊ သားသမီးကိစ္စများ ဆောင်ရွက်နေရသောကြောင့်ဖြစ်ပါသည်။ ထို့ကြောင့်အမျိုးသမီးများ၏ ဝင်ငွေနှင့်အလုပ်အကိုင် အခွင့်အလမ်းရရှိရေး ဆောင်ရွက်ရန်လိုအပ်ပါသည်။

**အလုပ်အကိုင်အခွင့်အလမ်း**

အလုပ်အကိုင်အခွင့်အလမ်းရရှိမှုတွင်အမျိုးသားများနှင့်အမျိုးသမီးများကွာခြားမှုမရှိပါ။

**ပညာတတ်မြောက်မှု**

ပညာတတ်မြောက်မှုတွင် အမျိုးသမီးများထက် အမျိုးသားများကို ဦးစားပေးဆောင်ရွက်မှုများရှိပါသည်။

**အရင်းအမြစ်အပေါ်လက်လှမ်းမီမှု**

အရင်းအမြစ်အပေါ်လက်လှမ်းမီမှုတွင် အမျိုးသမီးများထက် အမျိုးသားများက ဦးဆောင်နေကြောင်းတွေ့ရပါ သည်။

**ရပ်ရေးရာရေးတွင် ခေါင်းဆောင်မှု**

ခေါင်းဆောင်မှုနှင့်ဆုံးဖြတ်ချက်ချရာတွင် အမျိုးသားများကသာ ဦးဆောင်နေသည်ကို တွေ့ရပါသည်။

**၁၀။ ပြဿနာ၊ အခွင့်အရေး၊ လက်ရှိအခြေအနေ နှင့် ပြောင်းလဲမှုညွှန်းကိန်း နှင့် အနှစ်ချုပ်**

စဉ်	ပြဿနာ	အခွင့်အရေး	လက်ရှိအခြေအနေ	ပြောင်းလဲမှုညွှန်းကိန်း
၁	တံတားမကောင်း၍ ဆက်သွယ်ရေးခက်ခဲခြင်း	ရံပုံငွေ ထောက်ပံ့မှုရရှိခြင်း	သွားလာရေးခက်ခဲခြင်း၊ အချိန်ကုန်ခြင်း	တံတားတည်ဆောက်ပေးခြင်း ကြောင့်ဆက်သွယ်ရေးများ ကောင်းမွန်လာကာ ကျေးရွာဖွံ့ဖြိုးတိုးတက်လာ မည်။
၂	မိုးတွင်းရာသီတွင် လမ်းများမကောင်းသဖြင့် သွားလာရေးခက်ခဲခြင်း	ကျေးရွာလူထုမှ သဘောတူညီခြင်း၊ ပူးပေါင်းပါဝင်ခြင်း	သွားလာရေးခက်ခဲခြင်း၊ အချိန်ကုန်ခြင်း	မြေသားလမ်းပြုပြင်ပေးခြင်း ဆက်သွယ်ရေးကောင်းမွန်စေခြင်း
၃	ကလေးများ ပညာသင်ကြားရာတွင် အပူဒဏ်ခံရခြင်း၊ ဆူညံခြင်း	ထောက်ပံ့ငွေရရှိခြင်း ကျေးရွာလူထုမှသဘော တူညီမှုရရှိခြင်း	စာသင်ကျောင်းမျက်နှာ ကျက်မရှိခြင်း	စာသင်ကျောင်းမျက်နှာကျက်တပ် ဆင်ပေးခြင်းဖြင့် ကလေးသူငယ် များ ပညာသင်ကြားရာ၌အဆင်ပြေချောမွေ့ လာခြင်း





**သုံးသပ်ချက်**

ကျေးရွာတွင်းလမ်းများနှင့် ရွာချင်းဆက်လမ်းများကို ပြုပြင်ပေးခြင်းဖြင့် ဆက်သွယ်ရေးလမ်းများ ကောင်းမွန်လာပြီး အလွယ်တကူသွားလာနိုင်မည်ဖြစ်ပါသည်။ ကျေးရွာ၏ စီးပွားရေး၊ လူမှုရေး၊ ပညာရေး၊ ကျန်းမာရေး အစရှိသော ကျေးရွာဖွံ့ဖြိုးမှု ပိုမိုကောင်းမွန်လာမည်ဖြစ်သည်။ ရေတွင်း၊ ရေကန် များတူးဖော် ပေးခြင်းဖြင့် ကျေးရွာလူထုအတွက် အချိန်ကုန်သက်သာပြီး အလုပ်အကိုင်အခွင့်ပေါများလာမည်ဖြစ်သည်။

**ကျေးရွာမျှော်မှန်းချက် လေ့ကျင့်ခန်းမှ ရရှိလာသော ရလဒ်**

<p>ကျေးရွာ၏ မျှော်မှန်းချက်</p>	<p>ကျေးရွာတွင်းလမ်းများကောင်းမွန်၍ စီးပွားရေး၊ ပညာရေး၊ ကျန်းမာရေး၊ လူမှုရေး၊ ကျေးရွာအမျိုးသမီးများဝင်ငွေရှာဖွေ လာနိုင်ကာ မိသားစုဝင်ငွေတိုးလာကြမည်။ စိုက်ပျိုး အိမ်တွင်းမှ အသက်မွေးဝမ်းကျောင်းနည်းပညာများ၊ စက်ပြင်မှုအတတ်ပညာများ တက်မြင့်စီးပွားရေးများတိုးတက်၍ လူနေမှုအဆင့်အတန်းများ မြင့်မားလာရမည်။</p>
<p>အနာဂတ်တွင် ကျေးရွာပိုမိုဖွံ့ဖြိုး တိုးတက်ရန် ကျေးရွာသားများ၏ မျှော်မှန်းထားရှိမှု</p>	<p>လူထုဗဟိုပြုစီမံကိန်း၏လူထုသို့တိုက်ရိုက်ထောက်ပံ့ငွေကို ကျေးရွာတွင်းလမ်းများကောင်းမွန်လာအောင်ကျေးရွာတွင်းကျောက်ချောလမ်းအဆင့်ဖြစ်ချင်ပါသည်။ လုပ်ငန်းများကို သက်ဆိုင်ရာဌာနဆိုင်ရာများနှင့်ချိတ်ဆက်လုပ်ကိုင်မှုများပြုလုပ်မည်။ မြို့နယ်အ ဝင်ရောက်မှုများရှိပါက ကျေးရွာလိုအပ်ချက်များကိုတင်ပြ၍ စီမံကိန်းလုပ်ငန်းများ ရွာအတွင်းရှိမသန်စွမ်းသူများအတွက်ထောက်ပံ့ပေးနိုင်သော အဖွဲ့အစည်းများနှင့်ချိတ် ဆက်ဆောင်</p>



၇။ ကော်မတီဝင်များရွေးချယ်ခြင်းနှင့်ကျေးရွာဖွံ့ဖြိုးရေးအစီအစဉ်ဆောင်ရွက်မှုမှတ်တမ်းခါတ်ပုံများ



အမျိုးသားအုပ်စု၏ မှတ်တမ်းခါတ်ပုံ



အမျိုးသမီးအုပ်စု၏ မှတ်တမ်းခါတ်ပုံ



လူငယ်အုပ်စု၏ မှတ်တမ်းခါတ်ပုံ



ထိခိုက်လွယ်အုပ်စုများ၏ မှတ်တမ်းခါတ်ပုံ



စေတနာ့ဝန်ထမ်းများ ရွေးချယ်ခြင်း မှတ်တမ်းဓာတ်ပုံ



ကော်မတီရွေးချယ်ခြင်း မှတ်တမ်းဓာတ်ပုံ





ဖွံ့ဖြိုးရေးအစီအစဉ်ရေးဆွဲခြင်း မှတ်တမ်းဓာတ်ပုံ



ဖွံ့ဖြိုးရေးအစီအစဉ်ရေးဆွဲခြင်း မှတ်တမ်းဓာတ်ပုံ



လုပ်ငန်းခွဲ၏မပြုလုပ်မီ မှတ်တမ်းခတ်ပုံ



လုပ်ငန်းခွဲ၏မပြုလုပ်မီ မှတ်တမ်းခတ်ပုံ



**၈။ ကော်မတီဝင်များစာရင်း**

စဉ်	အမည်	ကျား-မ	ရာထူး
၁	ဦးညွန့်လွင်	ကျား	ကျေးရွာစီမံကိန်းအထောက်အကူပြုကော်မတီ၊ ဥက္ကဋ္ဌ
၂	ဒေါ်ချောတင်	မ	ကျေးရွာစီမံကိန်းအထောက်အကူပြုကော်မတီ၊ ဥက္ကဋ္ဌ
၃	ဒေါ်ဝင်းမာ	မ	ဝယ်ယူရေးဆပ်ကော်မတီ၊ ဥက္ကဋ္ဌ
၄	ဦးဖိုးတုတ်	ကျား	ဝယ်ယူရေးဆပ်ကော်မတီ၊ မှတ်တမ်းထိမ်း
၅	ဦးသန်းဦး	ကျား	ဝယ်ယူရေးဆပ်ကော်မတီ၊ အဖွဲ့ဝင်
၆	ဦးမြင့်စိုး	ကျား	စောင့်ကြည့်ကြီးကြပ်ရေးဆပ်ကော်မတီ၊ ဥက္ကဋ္ဌ
၇	ဦးအောင်ဇော်ဦး	ကျား	စောင့်ကြည့်ကြီးကြပ်ရေးဆပ်ကော်မတီ၊ အဖွဲ့ဝင်
၈	ဒေါ်မြစန်း	မ	စောင့်ကြည့်ကြီးကြပ်ရေးဆပ်ကော်မတီ၊ အဖွဲ့ဝင်
၉	ဦးသန်းထွန်း	ကျား	လုပ်ငန်းလည်ပတ်ရေး နှင့် ပြုပြင်ထိန်းသိမ်းရေး ဆက်ကော်မတီ၊ ဥက္ကဋ္ဌ
၁၀	ဒေါ်စန်နွယ်	မ	လုပ်ငန်းလည်ပတ်ရေး နှင့် ပြုပြင်ထိန်းသိမ်းရေး ဆက်ကော်မတီ၊ အဖွဲ့ဝင်
၁၁	ဒေါ်ဝင်းမြိုင်	မ	လုပ်ငန်းလည်ပတ်ရေး နှင့် ပြုပြင်ထိန်းသိမ်းရေး ဆက်ကော်မတီ၊ အဖွဲ့ဝင်
၁၂	ဦးကံဝင်း	ကျား	အကြံပြုချက်ဖြေရင်းရေး
၁၃	ဒေါ်ကြည်ဌေးဝင်း	မ	အကြံပြုချက်ဖြေရင်းရေး
၁၄	ဦးဇော်မင်း	ကျား	စေတနာ့ဝန်ထမ်း
၁၅	ဒေါ်သီတာပြုံး	မ	စေတနာ့ဝန်ထမ်း
၁၆	ဒေါ်ဝင်းခိုင်	မ	ကျေးရွာငွေစာရင်းကိုင်

စုစုပေါင်း။ (၁၆) ယောက်      ကျား-၈ ယောက် +မ-၈ ယောက်

**ကျေးရွာအုပ်စုစီမံကိန်းအထောက်အကူပြုကော်မတီ**

ဦးညွန့်လွင်      ဘဏ္ဍာရေးဆပ်ကော်မတီ    ဥက္ကဋ္ဌ

ဒေါ်ချောတင်      အုပ်စုစီ/ထောက်ဥက္ကဋ္ဌ

**မှတ်တမ်းတင်သူ**

အမည်။ ဦးဆန်းထူး

ရာထူး။ လူထုစည်းရုံးရေးမှူး

ရက်စွဲ။ ၂၇ / ၁ / ၂၀၁၆



၉၊ ပုံစံ ၈-၁၊ ကျေးရွာအချက်အလက်

ပုံစံ - ၈-၁ - ကျေးရွာ အချက်အလက် (FORM PC 1)

လယ်ညွှန်ရွက်/ ကျေးရွာတစ်ရွာသို့ ပထမဆုံး မိတ်ဆက်ခရီးသွားရောက်သောအခါ လူထုစည်းရုံးရေးမှူးသည် ကျေးရွာခေါင်းဆောင်များအား ကျေးရွာအချက်အလက်များကို ပေတ္တာရပ်ခံ၍တောင်းခံရမည်။ ဤအချက်အလက်များကို စီမံကိန်းမိတ်ဆက်အစည်းဝေးမတိုင်မီ တောင်းခံရမည်။ စီမံကိန်းမိတ်ဆက်အစည်းဝေးတွင် ဤအချက်အလက်များအား စစ်ဆေးပြီး မှန်ကန်အောင်ပြုလုပ်ရမည်။ ငြိမ်နောက်တွင် လူထုစည်းရုံးရေးမှူးမှ သတင်းအချက်အလက်ထံသို့ Tablets မှတစ်ဆင့် ခြည့်သွင်းရမည်။			
ရာအိမ်မှူးအမည်	၉. ပဲခဲကျေး	ဗုဒ္ဓ	စည်းရုံးရေးမှူးအမည်
မြို့နယ်/ တိုင်းဒေသကြီး	မြို့နယ်	ကျေးရွာအုပ်စု	ကျေးရွာ
၁၈၈၅	ပင်လယ်ဘူး	၁၈၈၅	အာကအိမ်ချိန်

(က) လူဦးရေ

တိုင်းရင်းသား	အိမ်ထောင်စုပေါင်း	ကိုးကွယ်သည့်ဘာသာ	အိမ်ထောင်စုပေါင်း
၁။ ဗမာ	၄၇	၃။	၄၇
၂။		၂။	
၃။		၃။	
၄။ အခြားတိုင်းရင်းသား လူမျိုးစုများ		၄။	

	ကျား (အရေအတွက်)	မ (အရေအတွက်)
လူဦးရေ	၃၂၀	၁၆၅
အိမ်ထောင်ဦးစီး	၄၇	၄

(ခ) ကျေးရွာရှိ အခြေခံ အဆောက်အအုံ (Facilities)

ပညာရေး	ခြေခံ	ကျန်းမာရေး	ခြေခံ	ဘာသာရေး	ခြေခံ
အထက်တန်းကျောင်း	<input type="checkbox"/>	ဆေးရုံ	<input type="checkbox"/>	ဘုရား/ဗေဒီ	<input type="checkbox"/>
အလယ်တန်းကျောင်း	<input type="checkbox"/>	ကျန်းမာရေးဌာန	<input type="checkbox"/>	ဘုန်းကြီးကျောင်း	<input checked="" type="checkbox"/>
မူလတန်းကျောင်း	<input checked="" type="checkbox"/>	ကျန်းမာရေးဌာနခွဲ	<input checked="" type="checkbox"/>	ဟိန္ဒူဘုရားကျောင်း	<input type="checkbox"/>
မူကြိုကျောင်း	<input type="checkbox"/>	ဆေးပေးခန်း	<input type="checkbox"/>	ခရစ်ယာန်ဘုရားကျောင်း	<input type="checkbox"/>
အခြား	<input type="checkbox"/>	အခြား	<input type="checkbox"/>	ဗလီ	<input type="checkbox"/>
မှတ်ချက်		မှတ်ချက်		အခြား	<input type="checkbox"/>
				မှတ်ချက်	

(ဂ) ကျွမ်းကျင်သူများမှတ်တမ်း ၊ ကျေးရွာတွင်နေထိုင်သော သို့မဟုတ် တခြားရွာမှလာရောက်သောကျွမ်းကျင်သူများ

ပညာရေး	နေထိုင်	လည်ပတ်	ကျန်းမာရေး	နေထိုင်	လည်ပတ်	တည်ဆောက်ရေး	နေထိုင်	လည်ပတ်
မူလတန်း/ပြင်ဆရာ/ဆရာမ	<input checked="" type="checkbox"/>	<input type="checkbox"/>	ဆရာဝန်	<input type="checkbox"/>	<input type="checkbox"/>	လက်သမား	<input checked="" type="checkbox"/>	<input type="checkbox"/>
အလယ်တန်း/ပြင်ဆရာ/ဆရာမ	<input type="checkbox"/>	<input type="checkbox"/>	လ/ထကျန်းမာရေးမှူး	<input type="checkbox"/>	<input type="checkbox"/>	ပန်းရန်	<input type="checkbox"/>	<input type="checkbox"/>
အထက်တန်း/ပြင်ဆရာ/ဆရာမ	<input type="checkbox"/>	<input type="checkbox"/>	အမျိုးသမီးကျန်းမာရေးဆရာမ	<input type="checkbox"/>	<input type="checkbox"/>	လျှပ်စစ်ဆိုင်ရာ	<input type="checkbox"/>	<input type="checkbox"/>
မူကြိုဆရာ/ဆရာမ	<input type="checkbox"/>	<input type="checkbox"/>	အရံသားဖွား	<input checked="" type="checkbox"/>	<input type="checkbox"/>	ရေပိုက်သွယ်သူ	<input type="checkbox"/>	<input type="checkbox"/>
အခြား	<input type="checkbox"/>	<input type="checkbox"/>	ပြည်သူ့ကျန်းမာရေးလုပ်သား ၁/၂	<input type="checkbox"/>	<input type="checkbox"/>	စက်ပြင်ဆရာ	<input type="checkbox"/>	<input type="checkbox"/>
မှတ်ချက်			မှတ်ချက်			မှတ်ချက်		



(ဃ) ကျေးရွာသို့ရောက်ရှိနိုင်သည့်လမ်းအခြေအနေ /ကျေးရွာတစ်ရွာသည် ၎င်း၏ကျေးရွာအုပ်စုနှင့် ဆက်သွယ်ထားသော လမ်းအခြေအနေ(အောက်ပါတို့ကိုပိုင်းပါ)

ကျောက်ကြမ်းလမ်း: ကတ္တရာလမ်း: ကွန်ကရစ်လမ်း: ဖော်တော်ဆိုင်ကယ်လမ်း:   
 ကျောက်စင်းလမ်း: မြေသားလမ်း: လူသွားလမ်း: အခြား: \_\_\_\_\_

(င) ကျေးရွာဖွံ့ဖြိုးရေး စီမံကိန်း (Village Development Plan) (အမှန်ဖြစ်ပါ)

(၁) လူထုဖော်ပြစီမံကိန်း မတိုင်မီက ကျေးရွာစီမံကိန်း ရှိသလား

ရှိ/ မရှိ/ မသိ

(၂) ရှိလျှင် မည်သည့်နှစ်က ရေးဆွဲခဲ့သလဲ

\_\_\_\_\_ နှစ်/ မသိပါ

(၃) မြို့နယ်အတည်ပြုချက် ရရှိထားသလား

ရှိ/ မရှိ/ မသိ

(စ) ခရီးအကွာအဝေး (Distance)

(၁) ရွာ (အလယ်) မှ ကျေးရွာအုပ်စု (အလယ်) အကွာအဝေး

မိုင်/မာလုံ \_\_\_\_\_ /မသိပါ

(၂) ဤရွာနှင့် ကျေးရွာအုပ်စုရွာ (အလယ်) သွားချိန်

ခြောက်သွေ့ရာသီ - ထော်လာရီ/ဆိုင်ကယ်/ခြေလျင်/မြည်း/လှေ/အခြား: \_\_\_\_\_ ( - ) နာရီ  
မိုးရာသီ - ထော်လာရီ/ဆိုင်ကယ်/ခြေလျင်/မြည်း/လှေ/အခြား: \_\_\_\_\_ ( - ) နာရီ

(ဆ) သဘာဝဘေး ဤကျေးရွာတွင် ရေကြီးခြင်းကိုဆိုသော သဘာဝဘေး ကျရောက်ခဲ့မှု  
 မရှိ  ရှိ (ဖော်ပြရန်) \_\_\_\_\_

(ဇ) ကျေးရွာတွင် ခွဲစည်းထားသော အဖွဲ့အစည်းများ

လူထုဖော်ပြစီမံကိန်းမတိုင်မီ ဤကျေးရွာတွင် ကျေးရွာဖွံ့ဖြိုးရေးအတွက် အစိုးရ(သို့)ရွာသားများကိုယ်တိုင်(သို့) စီမံကိန်းတစ်ခုခုမှ ခွဲစည်းထားသည့် အဖွဲ့အစည်းများရှိပါသလား

.....  
.....  
.....

ရာအိမ်များ အမည် ဦး မိစာကျော်

လက်မှတ် မိစာကျော်

ရက်စွဲ 30.12.2015

စည်းရုံးရေးမှူး အမည် ဦးသာလှကျော်

လက်မှတ် SLO

ရက်စွဲ 30.12.2015



၁၀။ ပုံစံ ၈-၂။ စီမံကိန်းစက်ဝန်းအချိန်ဇယား

ပုံစံ ၈-၂ - စီမံကိန်းစက်ဝန်းအချိန်ဇယား (PC 2)

လမ်းညွှန်နောက်သက်ဆိုင်ရာလူထုစည်းရုံးရေး/လက်ထောက်နည်းပညာနည်းပညာရေးနှင့် ပြီးစီးတိုင်းကျေးရွာနှင့် ကျေးရွာအုပ်စု အတွက်စီမံကိန်းပြင်ဆင်ရေးစည်းရုံးမှုစည်းရုံးရေး/ပုံစံဇယား အမည် ရွှေစင်စင်

စက်ဝန်းအားအုပ်စုကြမ်းပြင်  စက်ဝန်း(၁)  စက်ဝန်း(၂)  စက်ဝန်း(၃)  စက်ဝန်း(၄)

နေ့စွဲ မြို့နယ် ၁၀၈၀၃၁၇၇ ကျေးရွာ ၅၆၁၂၄

စီမံကိန်းစတင်ရက်မှအဆုံးများ	နေ့စွဲ		အစည်းအဝေးတွင်တက်ရောက်သူအရေအတွက်			
	စတင်သည့်နေ့	ပြီးဆုံးသည့်နေ့	အမျိုးသားအရေအတွက်	အမျိုးသမီးအရေအတွက်	အိမ်ထောင်စုအရေအတွက်	လူမျိုးစု တက်ရောက်သူ အရေအတွက် လူမျိုးစုအမည်
၁. ကျေးရွာစီမံကိန်း စီမံကိန်းစတင်ရက်အစည်းအဝေး	၂၀.၁.၂၀၁၆	၂၀.၁.၂၀၁၆	၂၆	၂၈	၄၂	၅၄ မဃ
၂. ကျေးရွာစီမံကိန်း စီမံချက်ရေးဆွဲခြင်း အစည်းအဝေး	၂၅.၇.၂၀၁၆	၂၅.၇.၂၀၁၆	၂၂	၂၂	၄၄	၅၄ မဃ
၃. ကျေးရွာအုပ်စု လုပ်ငန်း ဆုံးဖြတ်ချက်ချသည့်အစည်းအဝေး	၂၆.၇.၂၀၁၆	၂၆.၇.၂၀၁၆	၂၆	၂၆	၅၂	၅၄ မဃ
၄. မြို့နယ်အဆင့်စီမံကိန်းရေးဆွဲရေးနှင့် အကောင်အထည်ဖော်ရေးကော်မတီ၏ စီမံကိန်း သုံးသပ်မှုအစည်းအဝေး	၃.၉.၂၀၁၆	၃.၉.၂၀၁၆	၁၂	၁၆	၂၈	၅၄ မဃ
၅. မြို့နယ် စီမံကိန်းရေးဆွဲရေးနှင့် အကောင်အထည်ဖော်ရေးကော်မတီ၏ဆုံးဖြတ်မှုကို ရွာသို့ အသိပေးအကြောင်း ကြားသိရသည့်အစည်းအဝေး			မလို	မလို	မလို	မလို
၆. စီမံကိန်းလုပ်ငန်းစဉ်စီမံချက်ရေးဆွဲခြင်း အစည်းအဝေး	မလို	မလို	မလို	မလို	မလို	မလို
၆.၀၁ စီမံကိန်းလုပ်ငန်း အကောင်အထည်ဖော် ရေးဆွဲစီမံခန့်ခွဲရေးဆွဲခြင်း						
၆.၀၂ ဝယ်ယူရေးဆွဲစီမံခန့်ခွဲရေးဆွဲခြင်း						



စီမံကိန်းဆောင်ရွက်မှုအဆင့်များ	၆) နေ့စွဲ		၆) ဤအလေးတွင်တက်ရောက်သူအရေအတွက်			
	စတင်သည်နေ့	ပြီးဆုံးသည်နေ့	အမျိုးသားအရေအတွက်	အမျိုးသမီးအရေအတွက်	အိမ်ထောင်စုအရေအတွက်	လူမျိုးစု တက်ရောက်သူ အရေအတွက် လူမျိုးစုအမည်
၆.၃-၁ ဘဏ္ဍာရေးကုန်ကျမှု လျာထားအင်္ဂါစဉ် ရေးဆွဲခြင်း						
၆.၃-၂ ပြင်/ထိန်းအင်္ဂါစဉ် ရေးဆွဲခြင်း						
၇. စီမံကိန်းလုပ်ငန်းခွဲ တိုးတက်မှု တော်ကြိုညှိ လစဉ်အစဉ်အစား	မလို	မလို	မလို	မလို	မလို	မလို
၇.၁ အစဉ်အစား ပထမအကြိမ်						
၇.၂ အစဉ်အစား ဒုတိယအကြိမ်						
၇.၃ အစဉ်အစား တတိယအကြိမ်						
၈. စီမံကိန်းလုပ်ငန်းခွဲ အပြီးသတ်ပေးခြင်း အစဉ်အစား						
၉. လူထုစစ်ဆေးမှုအစဉ်အစား						



၁၁။ ပုံစံ ၈-၃။ ကျေးရွာဖွံ့ဖြိုးရေး ဦးစားပေးအစီအစဉ်

ပုံစံ ၈-၃ ကျေးရွာဖွံ့ဖြိုးရေး ဦးစားပေးအစီအစဉ် (Form PC 3)

လမ်းညွှန်ချက်/ အဆင့် (၃) ကျေးရွာမှော်မှန်းချက်အစည်းအဝေး ပြီးဆုံးသောအခါ ကျေးရွာစီမံကိန်း အထောက်အကူပြုကော်မတီသည် လူထုစည်းရုံးရေးမှူးအကူအညီဖြင့် ဤပုံစံကိုပြည့်စုံအောင် ပြည့်သွင်းရမည်။ အားလုံးသော အခက်အခဲအတားအဆီးများ၊ ဖွံ့ဖြိုးမှုဦးစားပေးအစီအစဉ်များ၊ လူထုကျော်ပြစ်မိကိန်း၏ ရန်ပုံငွေအရင်းအမြစ်နှင့် မသက်ဆိုင်သည့် လုပ်ငန်းများအားလုံးကိုဖော်ပြရမည်။

လူထုစည်းရုံးရေးမှူး/ဝန်ထမ်း အမည် ဒေါ်ဆု.ထူး

နေ့စွဲ <u>၁၃.၁၂.၂၀၁၆</u>	ကော်ဝန်းအား အမှတ်ခြစ်ပါ (V) <input type="checkbox"/> ကော်ဝန်း(၁) <input type="checkbox"/> ကော်ဝန်း (၂) <input checked="" type="checkbox"/> ကော်ဝန်း (၃) <input type="checkbox"/> ကော်ဝန်း (၄) <input type="checkbox"/>		
ပြည်နယ်/တိုင်း <u>စစ်ကိုင်း</u>	မြို့နယ် <u>ဝေလံမြို့နယ်</u>	ကျေးရွာအုပ်စု <u>အောင်မြင်</u>	ကျေးရွာ <u>ကော့အောင်</u>

က. အခက်အခဲအတားအဆီးများအားဆွေးနွေးခြင်း - ယခုလက်ရှိအခြေအနေတွင်ဤကျေးရွာဖွံ့ဖြိုးတိုးတက်ရေးအတွက် အဓိကအခက်အခဲအတားအဆီးများသည် ဖည်သည်များဖြစ်ပါသည်။(အမျိုးသား/သမီး အနည်းဆုံးအခက်အခဲ ၅ ခုစီဖော်ပြပါ)

အမျိုးသား အဖွဲ့မှတင်ပြသောအခက်အခဲအတားအဆီးများ	အမျိုးသမီး အဖွဲ့မှတင်ပြသောအခက်အခဲအတားအဆီးများ
၁ ဂွာတွင်လမ်းမအဖြစ် မပြုလုပ်နိုင်ပါ။	၁ စစ်ကိုင်းမြို့နယ်
၂ ဂွာတွင်လမ်းမအဖြစ် မပြုလုပ်နိုင်ပါ။	၂ စစ်ကိုင်းမြို့နယ်
၃ ကျေးရွာအုပ်စု မစတင်	၃ ဂွာတွင်လမ်းမအဖြစ် မပြုလုပ်နိုင်ပါ။
၄ စစ်ကိုင်းမြို့နယ် မပြုလုပ်နိုင်ပါ။	၄ ဂွာတွင်လမ်းမအဖြစ် မပြုလုပ်နိုင်ပါ။
၅ စစ်ကိုင်းမြို့နယ်	၅ ကျေးရွာအုပ်စု မစတင်

ခ. မှော်မှန်းခြင်း- ဤကျေးရွာဖွံ့ဖြိုးတိုးတက်ရေးအတွက်နောင်လာမည့် (၅) နှစ်အားရည်ရွယ်၍ ဆောင်ရွက်ရန်အတွက် ဖည်သည်အရာများသည်အဓိကမှော်မှန်းချက်ဖြစ်သည်။

အမျိုးသားအဖွဲ့မှတင်ပြသောမှော်မှန်းချက်များ	အမျိုးသမီးအဖွဲ့မှတင်ပြသောမှော်မှန်းချက်များ
၁ ဂွာတွင်လမ်းမအဖြစ် မပြုလုပ်နိုင်ပါ။	၁ ဂွာတွင်လမ်းမအဖြစ် မပြုလုပ်နိုင်ပါ။
၂ စစ်ကိုင်းမြို့နယ် မပြုလုပ်နိုင်ပါ။	၂ စစ်ကိုင်းမြို့နယ် မပြုလုပ်နိုင်ပါ။
၃ ကျေးရွာအုပ်စု မစတင်	၃ ကျေးရွာအုပ်စု မစတင်
၄ ကျေးရွာအုပ်စု မစတင်	၄ ကျေးရွာအုပ်စု မစတင်
၅ စစ်ကိုင်းမြို့နယ် မပြုလုပ်နိုင်ပါ။	၅ စစ်ကိုင်းမြို့နယ် မပြုလုပ်နိုင်ပါ။





ဂ. ဤကျေးရွာ၏ လာမည့် ( ၃ ) နှစ်အတွက် ဦးစားပေး ဖွံ့ဖြိုးတိုးတက်မှု လုပ်ငန်း အစီအစဉ်များအားဖော်ပြပါ။  
 (လူထုဝဟိုပြုစီမံကိန်း ရန်ပုံငွေအတွက် အဆိုပြုသော အစီအစဉ်များကိုဦးစားပေး အဆင့်အလိုက်ဖော်ပြပြီး ကျန် လူထုဝဟိုပြု စီမံကိန်း ရန်ပုံငွေအရင်းအမြစ်နှင့် ယတ်သက်သည့်အစီအစဉ်များလည်းဖော်ပြရန်ဖြစ်သည်။ )

ကျေးရွာအတွက်ဦးစားပေးဖွံ့ဖြိုးတိုးတက်မှု လုပ်ငန်းစဉ်များ	အဆိုပြုသူ (အမျိုးသားများ/ အမျိုးသမီးများ/ အမျိုးသား+အမျိုးသမီး)	လူထုဝဟိုပြုစီမံကိန်းအတွက် အဆိုပြုသည် (ဦးစားပေးအဆင့် အလိုက်ဖော်ပြပါ)	ခန့်မှန်း ကုန်ကျ စရိတ်	အကျိုးခံစား ခွင့်ရှိသူ ခန့်မှန်း ပုန်းခြေ အရေအတွက်
၁ မြေပွင့်ပေးရေးအဖွဲ့အစည်း၊ ၂၀၂၃-၂၄	ကျေး + ၁၀	၁	၂,၀၀၀,၀၀၀	၃၅၀
၂ မြေပွင့်ပေးရေးအဖွဲ့အစည်း၊ ၂၀၂၃-၂၄	ကျေး + ၁၀	၂	၂,၀၀၀,၀၀၀	၃၅၀
၃ စာသင်ကျောင်းပြင်ဆင်ရေးအဖွဲ့အစည်း၊ ၂၀၂၃-၂၄	ကျေး + ၁၀	၃	၁,၀၀၀,၀၀၀	၅၀
၄ ခရီးပို့စာရင်း	ကျေး + ၁၀	၄	၁,၅၀၀,၀၀၀	၃၅၀
၅ စာပေအဖွဲ့အစည်း	ကျေး + ၁၀	၅	၁,၀၀၀,၀၀၀	၃၅၀
၆				

ဥက္ကဋ္ဌ၊ ကျေးရွာစီမံကိန်းအထောက်အကူပြုကော်မတီမှ အတည်ပြုသည်။

အမည်: ဖို. စည်မြ. အု. လ လက်မှတ်: စည်မြ. အု. လ ရက်စွဲ: ၂၀၂၃. ၁၀. ၁၆



ပုံစံ ၈-၃ ကျေးရွာခွဲ ဖြိုးရေး ဦးစားပေးအစီအစဉ် (Form PC 3)

လက်ညွှန်ရွက်၊ အဆင့် (၃) ကျေးရွာမှော်မှန်းချက်အစည်းအဝေး ပြီးဆုံးသောအခါ ကျေးရွာစီမံကိန်း အထောက်အကူပြုကော်မတီသည် လူထုစည်းရုံးရေးများအကူအညီဖြင့် ဤပုံစံကိုပြည့်စုံအောင် ဖြည့်သွင်းရမည်။ အားလုံးသော အခက်အခဲအတားအဆီးများ၊ ဖွံ့ဖြိုးမှုဦးစားပေးအစီအစဉ်များ၊ လူထုဝဟ်ပြုစီမံကိန်း၏ ရန်ပုံငွေအရင်းအမြစ်နှင့် မသက်ဆိုင်သည့် လုပ်ငန်းများအားလုံးကိုဖော်ပြရမည်။

လူထုစည်းရုံးရေးများ/ဝန်ထမ်း အမည် ဦးစိုးစိုး

နေ့စွဲ ၁၀-၁-၂၀၂၆      စက်ဝန်းအား အမှတ်ခြစ်ပါ (✓)  စက်ဝန်း(၁)  စက်ဝန်း (၂)  စက်ဝန်း (၃)  စက်ဝန်း (၄)

ပြည်နယ်/တိုင်း ၁၆၆၆	မြို့နယ် ဝင်းဇလွန်	ကျေးရွာအုပ်စု မြစ်ချောင်း	ကျေးရွာ အထက်မြစ်ချောင်း
------------------------	-----------------------	------------------------------	----------------------------

က. အခက်အခဲအတားအဆီးများအားဆွေးနွေးခြင်း - ယခုလက်ရှိအခြေအနေတွင်ဤကျေးရွာခွဲ ဖြိုးတိုးတက်ရေးအတွက် အဓိကအခက်အခဲအတားအဆီးများသည် မည်သည်များဖြစ်ပါသနည်း(အမျိုးသား/သမီး အနည်းဆုံးအခက်အခဲ ၅ ခုစီဖော်ပြပါ)

အမျိုးသား အဖွဲ့မှတင်ပြသောအခက်အခဲအတားအဆီးများ	အမျိုးသမီး အဖွဲ့မှတင်ပြသောအခက်အခဲအတားအဆီးများ
၁ ချိန်ချိန်၊ ရေ၊ နေ၊ ပစ္စည်းများ၊ မြေ၊ မြေထဲ	၁ ရေ၊ မြေ၊ ရေ၊ နေ၊ ပစ္စည်းများ၊ မြေ၊ မြေထဲ
၂ စားနပ်ရိက္ခာ၊ နေထိုင်ရာ၊ ကျန်းမာရေး	၂ စားနပ်ရိက္ခာ၊ နေထိုင်ရာ၊ ကျန်းမာရေး
၃ စားနပ်ရိက္ခာ၊ နေထိုင်ရာ၊ ကျန်းမာရေး၊ ပစ္စည်းများ	၃ စားနပ်ရိက္ခာ၊ နေထိုင်ရာ၊ ကျန်းမာရေး၊ ပစ္စည်းများ
၄ စားနပ်ရိက္ခာ၊ နေထိုင်ရာ၊ ကျန်းမာရေး၊ ပစ္စည်းများ	၄ စားနပ်ရိက္ခာ၊ နေထိုင်ရာ၊ ကျန်းမာရေး၊ ပစ္စည်းများ
၅ စားနပ်ရိက္ခာ၊ နေထိုင်ရာ၊ ကျန်းမာရေး	၅ စားနပ်ရိက္ခာ၊ နေထိုင်ရာ၊ ကျန်းမာရေး

ခ. မှော်မှန်းခြင်း- ဤကျေးရွာခွဲ ဖြိုးတိုးတက်ရေးအတွက်နောင်လာမည့် (၅) နှစ်အားရည်ရွယ်၍ ဆောင်ရွက်ရန်အတွက် မည်သည့်အရာများသည်အဓိကမှော်မှန်းချက်ဖြစ်သနည်း။

အမျိုးသားအဖွဲ့မှတင်ပြသောမှော်မှန်းချက်များ	အမျိုးသမီးအဖွဲ့မှတင်ပြသောမှော်မှန်းချက်များ
၁ ချိန်ချိန်၊ ရေ၊ နေ၊ ပစ္စည်းများ၊ မြေ၊ မြေထဲ	၁ ချိန်ချိန်၊ ရေ၊ နေ၊ ပစ္စည်းများ၊ မြေ၊ မြေထဲ
၂ စားနပ်ရိက္ခာ၊ နေထိုင်ရာ၊ ကျန်းမာရေး	၂ စားနပ်ရိက္ခာ၊ နေထိုင်ရာ၊ ကျန်းမာရေး
၃ စားနပ်ရိက္ခာ၊ နေထိုင်ရာ၊ ကျန်းမာရေး၊ ပစ္စည်းများ	၃ စားနပ်ရိက္ခာ၊ နေထိုင်ရာ၊ ကျန်းမာရေး၊ ပစ္စည်းများ
၄ စားနပ်ရိက္ခာ၊ နေထိုင်ရာ၊ ကျန်းမာရေး၊ ပစ္စည်းများ	၄ စားနပ်ရိက္ခာ၊ နေထိုင်ရာ၊ ကျန်းမာရေး၊ ပစ္စည်းများ
၅ စားနပ်ရိက္ခာ၊ နေထိုင်ရာ၊ ကျန်းမာရေး	၅ စားနပ်ရိက္ခာ၊ နေထိုင်ရာ၊ ကျန်းမာရေး
၆ စားနပ်ရိက္ခာ၊ နေထိုင်ရာ၊ ကျန်းမာရေး၊ ပစ္စည်းများ	၆ စားနပ်ရိက္ခာ၊ နေထိုင်ရာ၊ ကျန်းမာရေး၊ ပစ္စည်းများ



ဂ. ဤကျေးရွာ၏ လာမည့် ( ၃ ) နှစ်အတွက် ဦးစားပေး ဖွံ့ဖြိုးတိုးတက်မှု လုပ်ငန်း အစီအစဉ်များအားဖော်ပြပါ။  
 (လူထုပဟိုပြုစီမံကိန်း ရံပုံငွေအတွက် အဆိုပြုသော အစီအစဉ်များကိုဦးစားပေး အဆင့်အလိုက်ဖော်ပြပြီး ကျန် လူထုပဟိုပြု စီမံကိန်း ရန်ပုံငွေအရင်းအမြစ်နှင့် မဟတ်သက်သည့်အစီအစဉ်များလည်းဖော်ပြရန်ဖြစ်သည် )

ကျေးရွာအတွက်ဦးစားပေးဖွံ့ဖြိုးတိုးတက်မှု လုပ်ငန်းစဉ်များ	အဆိုပြုသူ (အမျိုးသားများ/ အမျိုးသမီးများ/ အမျိုးသား+အမျိုးသမီး)	လူထုပဟိုပြုစီမံကိန်းအတွက် အဆိုပြုသည် (ဦးစားပေးအဆင့် အလိုက်ဖော်ပြပါ)	ခန့်မှန်း ကုန်ကျ စရိတ်	အကျိုးခံစား ခွင့်ရှိသူခန့်မှန်းခြေ အရေအတွက်
၁ စက်မှု၊ လက်မှု၊ အလုပ်သမား		၁	၂,၀၀၀,၀၀၀	
၂ ချေးငွေ		၂		
၃ ကျေးဇူးတင်မှု၊ မိမိတို့၏ ကျေးဇူးတင်မှု		၆		
၄ စက်မှု၊ လက်မှု၊ အလုပ်သမား		၄		
၅ လက်မှု၊ အလုပ်သမား		၅		
၆				

ဥက္ကဋ္ဌ ၊ ကျေးရွာစီမံကိန်းအထောက်အကူပြုကော်မတီမှအတည်ပြုသည်။

အမည် ..... လက်မှတ် ..... ရက်စွဲ ..... ၂၀၂၃.၁၂.၂၆



၁၂။ ပုံစံ ၈-၄။ ကျေးရွာဖွံ့ဖြိုးရေးစီမံကိန်းလုပ်ငန်းခွဲရွေးချယ်ခြင်းပုံစံ

ပုံစံ ၈-၄ ကျေးရွာအုပ်စုစီမံကိန်းလုပ်ငန်းခွဲရွေးချယ်ခြင်းပုံစံ

လမ်းညွှန်ချက်များ : ကျေးရွာအုပ်စုစီမံကိန်းချမှတ်ရာတွင် ဤပုံစံအားလျာထားရမည့်အပေးရမည့် ဤပုံစံအားလျာထားရမည့်အပေးရမည့် / လက်ထောက်နှစ်ညွှန်းစာရွက်စာတမ်းတွင် အကုန်အပြည့် ဖြည့်စွန်းထားရမည်။  
 ဤပုံစံအားဖြည့်စွန်းခြင်းဖြင့် အခြေခံသတ်မှတ်ချက်များနှင့်အညီ အောက်ဖော်ပြပါပုံစံများကို မှီကိုင်ချက်များကို MIS သို့ ထည့်သွင်းရမည်။  
 အခြေခံသတ်မှတ်ချက်များ/လုပ်ငန်းစဉ်အားဖြည့်စွန်းရမည့် ပုံစံစာတမ်းအားဖြည့်စွန်းရမည်။

အုပ်စုအမည်	၄၁၈၁-၁-၆	မြို့နယ်	၆၁၈၁၀	မြို့နယ်အမည်	မိုးဇလ	မြို့နယ်အမည်	မိုးဇလ	စီမံကိန်းအမည်	အကျိုးစီးပွား	စီမံကိန်းအမည်	မိုးဇလ
အုပ်စုအမည်	၄၁၈၁-၁-၆	မြို့နယ်	၆၁၈၁၀	မြို့နယ်အမည်	မိုးဇလ	မြို့နယ်အမည်	မိုးဇလ	စီမံကိန်းအမည်	အကျိုးစီးပွား	စီမံကိန်းအမည်	မိုးဇလ

ရွေးချယ်ရမည့် အစီအစဉ်အမည်	အစီအစဉ်အမည် (အစီအစဉ်အမည်)	အစီအစဉ်အမည်	အစီအစဉ်အမည်	စီမံကိန်းအမည်		အစီအစဉ်အမည်	အစီအစဉ်အမည်	အစီအစဉ်အမည်	အစီအစဉ်အမည်
				စီမံကိန်းအမည်	စီမံကိန်းအမည်				
၄၁၈၁၀-၁-၆	အကျိုးစီးပွား	အကျိုးစီးပွား	အကျိုးစီးပွား	အကျိုးစီးပွား	အကျိုးစီးပွား	အကျိုးစီးပွား	အကျိုးစီးပွား	အကျိုးစီးပွား	အကျိုးစီးပွား
		အကျိုးစီးပွား	အကျိုးစီးပွား	အကျိုးစီးပွား	အကျိုးစီးပွား	အကျိုးစီးပွား	အကျိုးစီးပွား	အကျိုးစီးပွား	အကျိုးစီးပွား
၄၁၈၁၀-၁-၆	အကျိုးစီးပွား	အကျိုးစီးပွား	အကျိုးစီးပွား	အကျိုးစီးပွား	အကျိုးစီးပွား	အကျိုးစီးပွား	အကျိုးစီးပွား	အကျိုးစီးပွား	အကျိုးစီးပွား
၄၁၈၁၀-၁-၆	အကျိုးစီးပွား	အကျိုးစီးပွား	အကျိုးစီးပွား	အကျိုးစီးပွား	အကျိုးစီးပွား	အကျိုးစီးပွား	အကျိုးစီးပွား	အကျိုးစီးပွား	အကျိုးစီးပွား
၄၁၈၁၀-၁-၆	အကျိုးစီးပွား	အကျိုးစီးပွား	အကျိုးစီးပွား	အကျိုးစီးပွား	အကျိုးစီးပွား	အကျိုးစီးပွား	အကျိုးစီးပွား	အကျိုးစီးပွား	အကျိုးစီးပွား

ရွေးချယ်ခြင်း ဝန်ထမ်း  
 မြို့နယ်အမည်  
 မိုးဇလ  
 မြို့နယ်အမည်  
 မိုးဇလ



ပုံစံ ၀-၄ ကျေးရွာအုပ်စုပိတ်ပန်လုပ်ငန်းစဉ်အကျဉ်းချုပ်ခြင်းပုံစံ

လက်ညွှန်ချက်။ ကျေးရွာအုပ်စုပိတ်ပန်ရန်ဆုံးဖြတ်သည့်အရပ်အဝန်းတွင် ဤပုံစံအားလုံးထည့်သွင်းရမည် / လက်ထောက်နည်းပညာမှူးကြီး၏ တွေးတင်ဖြင့် မြင်ပုံစံဖြင့်သွင်းရမည်။  
 ဤပုံစံအားဖြည့်စွက်ဖြည့်သွင်းပြီးနောက်ကျေးရွာအုပ်စုပိတ်ပန်တိုက်ရောက်ရန်ဆုံးဖြတ်ထားရမည်။ CF မှ အချက်အလက်များနှင့် MTS သို့ ထည့်သွင်းရမည်။  
 ကျေးရွာအုပ်စုအမျိုးအစားအရပ်ရပ် ၄-၁-၂-၂-၃

နေ့စွဲ ၁.၁၀.၂၀၂၆  
 မြို့နယ်/တိုင်း: ရွှေဘို / ကျေးရွာအုပ်စု: ရွှေစိမ်း (ခ) / အောက်နန်း(၂) / အောက်နန်း(၃) / အောက်နန်း(၄)

ကျေးရွာအမည်	ဆောင်ရွက်မည့် လုပ်ငန်းများ	အတိုင်းအတာ	ခန့်မှန်း တိုက်ရိုက်အကျိုး မိကျေးရွာရှိသူများ	အဆိုပြုတင်ပြသူ	- ခန့်မှန်းကျန်ကျစဉ်			
					စီမံကိန်းမှ ထည့်သွင်းမှု	ကျေးရွာမှ ထည့်သွင်းမှု	အခြားထည့်သွင်းမှု (ဖော်ပြပါ) ထည့်သွင်းစေ့   အမည်/အဖွဲ့	
၂၀၂၆-၂၀၂၆	အောက်နန်း (၂)၊ (၃)	၁၅၀၀ သက်တန်း	၃၂၆	အမျိုးသား အမျိုးသမီး အားလုံးသား+သမီး	၁၅၀၀၀၀၀	-	-	ရတပေါင်း ၁၅၀၀၀၀၀
				အားလုံးသား အားလုံးသမီး အားလုံးသား+သမီး				
				အားလုံးသား အားလုံးသမီး အားလုံးသား+သမီး				
				အားလုံးသား အားလုံးသမီး အားလုံးသား+သမီး				

ရာထူး ကျေးရွာအုပ်စု စီမံကိန်းအဖွဲ့ဝင် တာဝန်ခံ အမည် .....  
 လက်မှတ် ..... ရက်စွဲ ..... ၁.၁၀.၂၀၂၆



ပုံစံ ၈-၄ ကျေးရွာအုပ်စုစီမံကိန်းလုပ်ငန်းခွဲရေးချက်ခြမ်းပုံစံ

လက်ညွှန်းချက် - ကျေးရွာအုပ်စုစီမံကိန်းချက်ရေးရာတွင် သည်အစည်းအဝေးတွင် ဤပုံစံအားလုံးထည့်သွင်းဆောင်ရွက်ရမည်။ လက်ထောက်နည်းပညာမှတ်တမ်း အကျဉ်းချုပ် ပြည်ထောင်စုရွာချုပ်ချယ်ရေးအဖွဲ့  
ဤပုံစံအားအောင်မြင်စွာပြန်လည်ရေးဆွဲနိုင်ပါက အောက်ဖော်ပြပါအချက်များကို ထည့်သွင်းရမည်။ CF မှ အချက်အလက်များကို MIS သို့ ထည့်သွင်းရမည်။

အမှတ် ၄-၇-၂၀၂၁ ပြည်ထောင်စုစီမံကိန်းဌာန၊ ရန်ကင်းမြို့နယ်၊ ကျေးရွာအုပ်စု (၂) ကျေးရွာအုပ်စု (၂) နယ်စပ် (၄) ကျေးရွာအုပ်စု (၄) အောက်ဖွဲ့စည်းပုံ

ကျေးရွာအုပ်စု	ပြည်ထောင်စုစီမံကိန်းဌာန	ထည့်သွင်းရမည့် အချက်အလက်များ	ထည့်သွင်းရမည့် အချက်အလက်များ	အဆိုပြုထည့်သွင်းမှု	စီမံကိန်းကုန်ကျစရိတ်		စုစုပေါင်း
					စီမံကိန်းမှ ထည့်သွင်းမှု	ကျေးရွာမှ ထည့်သွင်းမှု	
၅၄၄၈၅၀၀၀	၅၄၄၈၅၀၀၀	၅၄၄၈၅၀၀၀	၅၄၄၈၅၀၀၀	၅၄၄၈၅၀၀၀	၅၄၄၈၅၀၀၀	၅၄၄၈၅၀၀၀	၅၄၄၈၅၀၀၀

ရည်ရွယ်ချက် ကျေးရွာအုပ်စုစီမံကိန်းဌာန၊ ရန်ကင်းမြို့နယ်၊ ကျေးရွာအုပ်စု (၂) ကျေးရွာအုပ်စု (၂) နယ်စပ် (၄) ကျေးရွာအုပ်စု (၄) အောက်ဖွဲ့စည်းပုံ

ရက်စွဲ ၂၀၂၁.၇.၂၀



ပုံစံ ၈-၄ ကျေးရွာအုပ်စုပစ်မှတ်နံပါတ်ခန့်မှန်းချက်ခြင်းပုံစံ

လက်ညွှန်ချက် - ကျေးရွာအုပ်စုပစ်မှတ်ခန့်မှန်းချက်များသည် အစည်းအဝေးတွင် ဤပုံစံအတိုင်းပြုစုရမည်။ လက်ထောက်နယ်ချုပ်များထံမှ အကူအညီဖြင့် ပြည်ပံ့ပိုးမှုများသွင်းရမည်။  
ဤပုံစံအားပြင်ဆင်ခြင်းသည် မြို့ပေါ်ကျေးရွာအုပ်စုပစ်မှတ်ခြားခြင်းအတွက်သာဖြစ်ပြီး တောင်ရပ်ပစ်မှတ်အတွက် မူဝါဒအရရှိထားပါသည်။ CF မှ အချက်အလက်များကို MIS သို့ ထည့်သွင်းရမည်။  
ကျေးရွာအုပ်စုပစ်မှတ်ခန့်မှန်းချက်သည် ၂၀၂၀ ခုနှစ်တွင်

နေ့စွဲ ၂၀၂၀-၀၅-၁၆  
ပြည်နယ်တိုင်း: မင်မာ ပြို့နယ်: သလင်း  
ပစ်မှတ်နံပါတ်: ၀၅၀၀၀၀၀၀ (၇) ပစ်မှတ်နံပါတ် (၂) ပစ်မှတ်နံပါတ် (၃) ပစ်မှတ်နံပါတ် (၄)

ကျေးရွာအုပ်စု	အထွေထွေအချက်အလက်	အတိုင်းအတာ	ပစ်မှတ်နံပါတ်	အဆိုပြုထားသည့်	ပစ်မှတ်နံပါတ်		စုစုပေါင်း
					ပစ်မှတ်နံပါတ်	အခြားထည့်သွင်းမှု (ဖော်ပြပါ)	
၀၀၀၀၀၀၀၀	၀၀၀၀၀၀၀၀	၀၀ x ၀၀ x ၀၀	၀၀	အဆိုပြုထားသည့်	၀၀၀၀၀၀	၀၀	၀၀၀၀၀၀
၀၀၀၀၀၀၀၀	၀၀၀၀၀၀၀၀	၀၀ x ၀၀ x ၀၀	၀၀	အဆိုပြုထားသည့်	၀၀၀၀၀၀	၀၀	၀၀၀၀၀၀

ရာထူး: ကျေးရွာအုပ်စု ပစ်မှတ်ကော်မတီ ဥက္ကဋ္ဌ အမည်: ဦးအောင်ကျော်  
လက်မှတ်: ဦးအောင်ကျော် ရက်စွဲ: ၂၀၂၀-၀၅-၁၆



၁၃။ ပုံစံ ၈-၁၂။ အစည်းအဝေးတက်ရောက်သူစာရင်း

ပုံစံ - ၈-၁၂ - အစည်းအဝေးတက်ရောက်သူများ (FORM PC 12)

လမ်းညွှန်၊ စီမံကိန်း၊ အစည်းအဝေးစာပေးပို့ရန် အသုံးပြုရန် လူထုစည်းရုံးရေးမှူးက ကျေးဇူးပြု၍ ကွင်းဆင်းစဉ် စစ်ဆေး၍  
 ပုံစံ ၂ စီမံကိန်းစက်ဝန်းအချိန်ယူထားပါ အစည်းအဝေးတက်ရောက် သူများစာရင်းကို ဖြည့်သွင်းရန်  
 စည်းရုံးရေးမှူးအမည် ဦး ဆန်း တွေ၊  
 ရက်စွဲ ၂၅ - ၁ - ၂၀ ၁၆၊ စီမံကိန်းစက်ဝန်းအမှတ်ဖြစ်ပါ (✓)၊ စက်ဝန်း(၁)  
 (စက်ဝန်း(၂))၊ စက်ဝန်း(၃)၊ စက်ဝန်း(၄)  
 ပြည်နယ်/ တိုင်းဒေသကြီး မန္တလေး၊ မြို့နယ် မန္တလေးမြို့၊ ကျေးရွာအုပ်စု ၉၆၁၆၊ ကျေးရွာ ၂၀၀-၉၆၁၆

စဉ်	အမည်	ကျား (✓)	မ (✓)	အိမ်ထောင်စုကိုယ်စားလှယ်(✓) <sup>(၁)</sup>	လူမျိုး	လက်မှတ်
၁	ဦးကျော်မောင်	✓		/	ဗမာ	
၂	ဦးကျော်စိုး	✓		/	"	
၃	ဒေါ်ဝင်းကြည်		✓	/	"	
၄	ဦးသိန်းလွင်	✓		/	"	
၅	ဦးဝင်းတော်စိုး	✓		/	"	
၆	ဦးညွန့်သိန်း	✓		/	"	
၇	ဦးကျော်လွင်	✓		/	"	
၈	ဦးကျော်မင်း	✓		/	"	
၉	ဒေါ်ခင်စိန်		✓	/	"	
၁၀	ဒေါ်မည်		✓	/	"	
၁၁	ဒေါ်မဂ္ဂင်		✓	/	"	
၁၂	ဒေါ်မြခင်		✓	/	"	
၁၃	ဒေါ်သန်းသန်းစိန်		✓	/	"	
၁၄	ဦးကဲဝင်း	✓		/	"	
၁၅	ဒေါ်ညွန့်စိန်		✓	/	"	
၁၆	ဒေါ်စန်းတင်		✓	/	"	
၁၇	ဦးခွေးကျော်	✓		/	"	
၁၈	ဦးစံဝယ်	✓		/	"	
၁၉	ဦးမောင်စိန်	✓		/	"	
၂၀	ဦးညွန့်လွင်	✓		/	"	
၂၁	ဦးညွန့်ဝင်း	✓		/	"	
၂၂	ဒေါ်ဖြာချို		✓	/	"	
၂၃	ဦးဖိုးတင်	✓		/	"	
၂၄	ဦးဝေ	✓		/	"	
၂၅	ဦးစောမြင့်	✓		/	"	
၂၆	ဦးတင်စိုး	✓		/	"	
၂၇	ဦးသန်းတော်စိုး	✓		/	"	

(၁) အိမ်ထောင်စုစီးခြင်းရန်မလိုပါ။ အမျိုးသား/အမျိုးသမီး အိမ်ထောင်စု တစ်ခုကို တိုက်စားပြုသူမည်သူမဆို အမှတ်ဖြစ်ပါ





ပုံစံ - ၈-၁၂ - အစည်းအဝေးတက်ရောက်သူများ (FORM PC 12)

လမ်းညွှန်၊ ဇီဝကိန်း အစည်းအဝေးအားလုံးတွင် အသုံးပြုရန်၊ လူထုစည်းရုံးရေးမှူးက ကျေးဇူးတင် ကျွင်းဆင်းစဉ် စစ်ဆေးရန်  
 ပုံစံ ၂ ဇီဝကိန်းစက်ဝန်းအချိန်ဇယားပါ အစည်းအဝေးတက်ရောက် သူများစာရင်းကို ဖြည့်သွင်းရန်

စည်းရုံးရေးမှူးအမည် \_\_\_\_\_ စက်ဝန်း(၁)  
 ရက်စွဲ \_\_\_\_\_ ဇီဝကိန်းစက်ဝန်းအမှတ်ဖြစ်ပါ (✓)  
 \_\_\_\_\_ (စက်ဝန်း(၂)) (စက်ဝန်း(၃)) (စက်ဝန်း(၄))

ဖြည့်နယ်/ တိုင်းဒေသကြီး \_\_\_\_\_ မြို့နယ် \_\_\_\_\_ ကျေးရွာအုပ်စု \_\_\_\_\_ ကျေးရွာ \_\_\_\_\_

အစည်းအဝေးခေါင်းစဉ်

စဉ်	အမည်	ကျား (✓)	မ (✓)	အိမ်ထောင် စုကိုယ်စား လှယ်(✓) <sup>(၁)</sup>	လူမျိုး	လက်မှတ်
၁၈	ဖိုးမချို		✓	✓	ဗမာ	မချို
၁၉	ဖိုးခင်သန်း		✓	✓	"	ခင်သန်း
၂၀	ဖိုးရွှေလမ်း		✓	✓	"	ရွှေလမ်း
၂၁	ဖိုးစင်စုဦး		✓	✓	"	စင်စုဦး
၂၂	ဖိုးဆန်းဖြူ		✓	✓	"	ဆန်းဖြူ
၂၃	ဒီမောင်လှ	✓		✓	"	မောင်လှ
၂၄	ဒီသိန်းအောင်	✓		✓	"	သိန်းအောင်
၂၅	ဒီဥက္ကဏမောင်	✓		✓	"	ဥက္ကဏမောင်
၂၆	ဒီမင်းထွန်း	✓		✓	"	မင်းထွန်း
၂၇	ဖိုးခင်		✓	✓	"	ခင်
၂၈	" ညွှန်ခင်		✓	✓	"	ညွှန်ခင်
၂၉	" တွေးဗွဉ်		✓	✓	"	တွေးဗွဉ်
၃၀	" ဖြူဝယ်		✓	✓	"	ဖြူဝယ်
၃၁	" သိန်းဇွေး		✓	✓	"	သိန်းဇွေး
၃၂	" မြင့်ခင်		✓	✓	"	မြင့်ခင်
၃၃	" မြင့်မေ		✓	✓	"	မြင့်မေ
၃၄	" ခင်ကျ		✓	✓	"	ခင်ကျ

စုစုပေါင်း \_\_\_\_\_

(၁) အိမ်ထောင်စုစီးဖြစ်ရန်မလိုပါ။ အမျိုးသား/အမျိုးသမီး အိမ်ထောင်စု တစ်စုကို ကိုယ်စားပြုသူမည်သူမဆို အမှတ်ဖြစ်ပါ။



ပုံစံ - ၈-၁၂ - အစည်းအဝေးတက်ရောက်သူများ (FORM PC 12)

လမ်းညွှန်၊ စီမံကိန်း အစည်းအဝေးစာအုပ်တွင် အသုံးပြုရန် လူထုစည်းရုံးရေးမှူးက ကျေးဇူးပြု၍ ကွင်းဆင်းစဉ် စစ်ဆေး၍ ပုံစံ ၂ စီမံကိန်းတက်ရောက်မှုအဖွဲ့၏အဖွဲ့ဝင်အဖြစ် အစည်းအဝေးတက်ရောက် သူများစာရင်းကို ပြည့်စုံစွာ ရန် စည်းရုံးရေးမှူးအမည် \_\_\_\_\_ | တက်ရောက်မှု (၁) ရက်စွဲ \_\_\_\_\_

စီမံကိန်းတက်ရောက်မှုအဖွဲ့ဝင်ဖြစ်ပါ (✓)  
 တက်ရောက်မှု (၂) |  တက်ရောက်မှု (၃) |  တက်ရောက်မှု (၄)

ပြည်နယ်/ တိုင်းဒေသကြီး \_\_\_\_\_ | မြို့နယ် \_\_\_\_\_ | ကျေးရွာအုပ်စု \_\_\_\_\_ | ကျေးရွာ \_\_\_\_\_

စဉ်	အမည်	ကျား (✓)	မ (✓)	အိမ်ထောင်စုကိုယ်စားလှယ် (✓) <sup>(၁)</sup>	လူမျိုး	လက်မှတ်
၁	စဝယ်	✓		✓	ဗမာ	
၂	မဲကျော်	✓		✓	"	ကျော်
၃	သန်းဦး	✓		✓	"	သန်းဦး
၄	စိန်စေတီ	✓		✓	"	စိန်စေတီ
၅	စောမောင်	✓		✓	"	စောမောင်
၆	မောင်စိန်	✓		✓	"	မောင်စိန်
၇	ဝင်းအောင်	✓		✓	"	ဝင်းအောင်
၈	သန်းဦး	✓		✓	"	သန်းဦး
၉	အောင်အောင်	✓		✓	"	အောင်အောင်
၁၀	ဖိုးတုတ်	✓		✓	"	ဖိုးတုတ်
၁၁	ညွန့်ဝင်း	✓		✓	"	ညွန့်ဝင်း
၁၂	မင်းလှောင်	✓		✓	"	မင်းလှောင်
၁၃	ဦးအောင်	✓		✓	"	ဦးအောင်
၁၄	မောင်မြ		✓	✓	"	မောင်မြ
၁၅	မြာချို		✓	✓	"	မြာချို
၁၆	တင်ဌေး		✓	✓	"	တင်ဌေး
၁၇	လှိုင်		✓	✓	"	လှိုင်
၁၈	ဝင်းအောင်		✓	✓	"	ဝင်းအောင်
၁၉	ချောတင်		✓	✓	"	ချောတင်
၂၀	ကြည်ဌေး		✓	✓	"	ကြည်ဌေး
၂၁	သောင်မေ		✓	✓	"	သောင်မေ
၂၂	ဝေမာဗွင်		✓	✓	"	ဝေမာဗွင်
၂၃	ကြည်ဌေးဝင်း		✓	✓	"	ကြည်ဌေးဝင်း
၂၄	ဝင်းမာ		✓	✓	"	ဝင်းမာ
၂၅	မြစန်း		✓	✓	"	မြစန်း
၂၆	ချောတင်		✓	✓	"	ချောတင်
၂၇	ပုဂံပေါင်း		✓	✓	"	ပုဂံပေါင်း

(၁) အိမ်ထောင်စုကိုယ်စားလှယ်အဖြစ် အမျိုးသား/အမျိုးသမီး အိမ်ထောင်စု တစ်ခုကို ကိုယ်စားပြုလုပ်ရန်အတွက် အမှတ်ပြုပါ။



ပုံစံ - ၈-၁၂ - အစည်းအဝေးတက်ရောက်သူများ (FORM PC 12)

လမ်းညွှန်၊ ဇီဝကိန်း အစည်းအဝေးအားလုံးတွင် အသုံးပြုရန်၊ လူထုစည်းရုံးရေးများက ကျေးဇူးတင် ကျွမ်းကျင်စွာ စစ်ဆေး၍ ပုံစံ ၂ ဇီဝကိန်းစက်ဝန်းအချိန်ယောပါ အစည်းအဝေးတက်ရောက် သူများကရင်းကို ဖြည့်သွင်းရန် စည်းရုံးရေးများအမည် ရက်စွဲ၊

ဇီဝကိန်းစက်ဝန်းအမှတ်ဖြစ်ပါ (V) | စက်ဝန်း(၁)

စက်ဝန်း(၂) | စက်ဝန်း(၃) | စက်ဝန်း(၄)

ပြည်နယ်/ ဟိုင်းဒေသကြီး၊ ငြိမ်းနယ်၊ ကျေးရွာအုပ်စု၊ ကျေးရွာ

အစည်းအဝေးခေါင်းစဉ်

စဉ်	အမည်	ကျား (V)	မ (V)	အိမ်ထောင်စုကိုယ်စားလှယ်(V) <sup>(၁)</sup>	လူမျိုး	လက်မှတ်
၂	ဒေါ်ဝင်းမြိုင်		✓	✓	ဗမာ	ဝင်းမြိုင်
၂၀	ဦးသိန်းစောင့်	✓		✓	"	ဦးသိန်းစောင့်
၂၁	ဒေါ်မုလ		✓	✓	"	ဒေါ်မုလ
၂၂	ဦးစန်းတင်		✓	✓	"	စန်းတင်
၂၃	ဦးစစ်မျိုးဝင်း		✓	✓	"	စစ်မျိုးဝင်း
၂၄	ဦးစောဝင်း	✓		✓	"	စောဝင်း
၂၅	ဦးထွန်းဦး	✓		✓	"	ထွန်းဦး
၂၆	ဦးမောင်မြိုင်	✓		✓	"	မောင်မြိုင်
၂၇	ဦးမောင်စွန်း	✓		✓	"	မောင်စွန်း
၂၈	ဦးရွှေကျော်	✓		✓	"	ရွှေကျော်
၂၉	ဦးစိန်စွန်း	✓		✓	"	စိန်စွန်း
၃၀	ဦးမောင်ပိုင်	✓		✓	"	မောင်ပိုင်
၃၁	ဦးမောင်ကျော်	✓		✓	"	မောင်ကျော်
၃၂	ဦးဦးထွန်း	✓		✓	"	ဦးထွန်း
၃၃	ဦးမြင့်		✓	✓	"	မြင့်
၃၄	ဦးအောင်စွန်း	✓		✓	"	အောင်စွန်း
၃၅	ဦးအောင်စွန်း		✓	✓	"	အောင်စွန်း
၃၆	ဦးအောင်စွန်း		✓	✓	"	အောင်စွန်း
၃၇	ဦးအောင်စွန်း		✓	✓	"	အောင်စွန်း
၃၈	ဦးအောင်စွန်း		✓	✓	"	အောင်စွန်း
၃၉	ဦးအောင်စွန်း		✓	✓	"	အောင်စွန်း
၄၀	ဦးအောင်စွန်း		✓	✓	"	အောင်စွန်း
၄၁	ဦးအောင်စွန်း		✓	✓	"	အောင်စွန်း
၄၂	ဦးအောင်စွန်း		✓	✓	"	အောင်စွန်း
၄၃	ဦးအောင်စွန်း		✓	✓	"	အောင်စွန်း
၄၄	ဦးအောင်စွန်း		✓	✓	"	အောင်စွန်း

(၁) အိမ်ထောင်စုစီးခြင်းရန်မလိုပါ။ အမျိုးသား/အမျိုးသမီး အိမ်ထောင်စု တစ်စုကို ကိုယ်စားပြုသူမည်သူမဆို အမှတ်ဖြစ်ပါ။



# ၁၄။ အစည်းအဝေး မှတ်တမ်းများ



လူထုဝဟိုပြုပံက်နိး

စစ်ကိုင်းတိုင်းဒေသကြီး၊ ပင်လည်ဘူးမြို့နယ်

ကျေးရွာအစည်းအဝေးမှတ်တမ်း

ကျေးရွာ..... အထက်မြစ်အိုင်.....

ကျေးရွာအုပ်စု..... အိုင်ချောင်း.....

အစည်းအဝေးပြုလုပ်သည့်နေရာ..... အိုင်ချောင်း.....

အစည်းအဝေးပြုလုပ်သည့်နေ့ရက်..... ၂၆.၁၁.၂၀၂၄.....

အစည်းအဝေးပြုလုပ်သည့်အကြောင်းအရာ..... စီမံအုပ်စုအဖွဲ့အစည်း.....

..... အိုင်ချောင်း.....

အစည်းအဝေးတက်ရောက်သူဦးရေ ..... ကျား ( ၂၂ ) ဦး မ ( ၂၂ ) ဦး = ( ၄၄ ) ဦး

## ဆွေးနွေးချက်များ

ဆွေးနွေးချက် (၁) ပျော့စွာတွင် စီမံအုပ်စုအဖွဲ့အစည်း၏ အဖွဲ့ဝင်များ၏ အသိပညာကို မြှင့်တင်ရန်အတွက် အိုင်ချောင်း  
အဖွဲ့အစည်း၏ အဖွဲ့ဝင်များ၏ အသိပညာကို မြှင့်တင်ရန်အတွက် အိုင်ချောင်း  
အဖွဲ့အစည်း၏ အဖွဲ့ဝင်များ၏ အသိပညာကို မြှင့်တင်ရန်အတွက် အိုင်ချောင်း

ဆွေးနွေးချက် (၂) ပျော့စွာတွင် အဖွဲ့ဝင်များ၏ အသိပညာကို မြှင့်တင်ရန်အတွက် အိုင်ချောင်း  
အဖွဲ့အစည်း၏ အဖွဲ့ဝင်များ၏ အသိပညာကို မြှင့်တင်ရန်အတွက် အိုင်ချောင်း  
အဖွဲ့အစည်း၏ အဖွဲ့ဝင်များ၏ အသိပညာကို မြှင့်တင်ရန်အတွက် အိုင်ချောင်း  
အဖွဲ့အစည်း၏ အဖွဲ့ဝင်များ၏ အသိပညာကို မြှင့်တင်ရန်အတွက် အိုင်ချောင်း



ဆုံးဖြတ်ချက်များ

ဆုံးဖြတ်ချက်(၁) ရွေးကောက်ပွဲများတွင် အကျိုးရှိစေရန်အတွက် အထောက်အကူပြုရန်နှင့် နယ်လုံးဆိုင်ရာ အကျိုးရှိစေရန်အတွက်

ရွေးကောက်ပွဲများတွင် အထောက်အကူပြုရန်အတွက် အကျိုးရှိစေရန်အတွက် အထောက်အကူပြုရန်နှင့် နယ်လုံးဆိုင်ရာ အကျိုးရှိစေရန်အတွက်

ဆုံးဖြတ်ချက်(၂)

ရွေးကောက်ပွဲများတွင် အထောက်အကူပြုရန်အတွက် အကျိုးရှိစေရန်အတွက် အထောက်အကူပြုရန်နှင့် နယ်လုံးဆိုင်ရာ အကျိုးရှိစေရန်အတွက်

သဘောတူညီချက်များ

(၁) ရွေးကောက်ပွဲများတွင် အထောက်အကူပြုရန်အတွက် အကျိုးရှိစေရန်အတွက် အထောက်အကူပြုရန်နှင့် နယ်လုံးဆိုင်ရာ အကျိုးရှိစေရန်အတွက်

(၂) ရွေးကောက်ပွဲများတွင် အထောက်အကူပြုရန်အတွက် အကျိုးရှိစေရန်အတွက် အထောက်အကူပြုရန်နှင့် နယ်လုံးဆိုင်ရာ အကျိုးရှိစေရန်အတွက်

(၃) ရွေးကောက်ပွဲများတွင် အထောက်အကူပြုရန်အတွက် အကျိုးရှိစေရန်အတွက် အထောက်အကူပြုရန်နှင့် နယ်လုံးဆိုင်ရာ အကျိုးရှိစေရန်အတွက်

(မှတ်တမ်းတင်)

ရွေးကောက်ပွဲ

ဒေါ်ခင်မာမာ



လူထုဗဟိုပြုပံ့ပိုးမှု

စစ်ကိုင်းတိုင်းဒေသကြီးပင်လည်ဘူးမြို့နယ်

ကျေးရွာအစည်းအဝေးမှတ်တမ်း

ကျေးရွာ.....အလောင်းရွာရွာ

ကျေးရွာအုပ်စု.....ပဲခူး

အစည်းအဝေးပြုလုပ်သည့်နေရာ.....အလောင်းရွာရွာ

အစည်းအဝေးပြုလုပ်သည့်နေ့ရက်..... ၂၀၁၆.၁၂.၂၆

အစည်းအဝေးပြုလုပ်သည့်အကြောင်းအရာ..... စီမံခန့်ခွဲရေးအဖွဲ့အစည်း အဖွဲ့ဝင်များ

အစည်းအဝေးတက်ရောက်သူဦးရေ ..... ကျား ( ၂၆ ) ဦး၊ မ ( ၂၈ ) ဦး = ( ၅၄ ) ဦး

ဆွေးနွေးချက်များ

ဆွေးနွေးချက် (၁) စီမံခန့်ခွဲရေးအဖွဲ့ဝင်များ၏ အဖွဲ့ဝင်များ ပေးပို့ချက်များကို စောင့်ကြည့်ရန်၊ လိုအပ်သည့်အချက်များကို ဖြေရှင်းပေးရန်၊ ခွဲခွဲစိတ်ဖြာ ဆွေးနွေးရန်။

ဆွေးနွေးချက် (၂) ပေးပို့ချက်များကို စောင့်ကြည့်ရန်၊ လိုအပ်သည့်အချက်များကို ဖြေရှင်းပေးရန်၊ ခွဲခွဲစိတ်ဖြာ ဆွေးနွေးရန်။



ဆုံးဖြတ်ချက်များ။

ဆုံးဖြတ်ချက်(၁) ရွေးကောက်ပွဲစနစ်ဆိုင်ရာ အစည်းအဝေးများတွင် ရွေးကောက်ပွဲစနစ်ဆိုင်ရာ အစည်းအဝေးများတွင် အစည်းအဝေးများ ပါဝင် ဆောင်ရွက်ပေးရန်။

စီမံခန့်ခွဲရေးဦးစီးဌာန/ရွေးကောက်ပွဲစနစ်ဆိုင်ရာ အစည်းအဝေးများတွင် ရွေးကောက်ပွဲစနစ်ဆိုင်ရာ အစည်းအဝေးများ ပါဝင် ဆောင်ရွက်ရန်။

ဆုံးဖြတ်ချက်(၂) ရွေးကောက်ပွဲစနစ်ဆိုင်ရာ အစည်းအဝေးများတွင် ရွေးကောက်ပွဲစနစ်ဆိုင်ရာ အစည်းအဝေးများ ပါဝင် ဆောင်ရွက်ရန်။

သဘောတူညီချက်များ။

(၁) စီမံခန့်ခွဲရေးဦးစီးဌာန/ရွေးကောက်ပွဲစနစ်ဆိုင်ရာ အစည်းအဝေးများတွင် ရွေးကောက်ပွဲစနစ်ဆိုင်ရာ အစည်းအဝေးများ ပါဝင် ဆောင်ရွက်ရန်။

(၂) ရွေးကောက်ပွဲစနစ်ဆိုင်ရာ အစည်းအဝေးများတွင် ရွေးကောက်ပွဲစနစ်ဆိုင်ရာ အစည်းအဝေးများ ပါဝင် ဆောင်ရွက်ရန်။

(၃)

(မှတ်တမ်းတင်)

ဦးစောမင်း  
ဒု.ဦးစောမင်း



၁၅။ ကဏ္ဍအလိုက် အခက်အခဲမှတ်တမ်း

ကဏ္ဍအလိုက် ဦးစားပေးပွဲပြီးရေးလုပ်ငန်းစဉ်များ မှတ်တမ်းအား ကျေးရွာခွဲပြီးရေးအထောက်အကူပြုကော်မတီတွင် ထားရှိရပါမည်။ အခြားဌာနများနှင့် ညှိနှိုင်းရန်အတွက် ပိတ္တူအား

အဆင့်	လုပ်ငန်း	အဆိုပြုသူ	လ/နစ်	လုပ်ဆောင်မည့်သူ	ပြင်ပမှ ထောက်ပံ့ပေးသူ
အခြေခံမြေအောက်အညီ	၀ ကံတား	ဧကား ဇဝ	...../.....	ကျေးရွာမှ လူမှုဝန်ထမ်း	
	၂ ဂွာတွင်း၊ ဝ.၆၊ ၉၉၆၊ ၀၂၉၀၇	ဧကား ဇဝ	...../.....	ကျေးရွာမှ လူမှုဝန်ထမ်း	
	၃ ဂွာတွင်း၊ ဝ.၆၊ ၉၉၆၊ ၀၂၉၀၇	ဧကား ဇဝ	...../.....	ကျေးရွာမှ လူမှုဝန်ထမ်း	
	၄ စာသင်ကျောင်း၊ ၉၉၆၊ ၀၂၉၀၇	ဧကား ဇဝ	...../.....	ကျေးရွာမှ လူမှုဝန်ထမ်း	
	၅ ဝန်ထမ်းအောင်း	ဧကား ဇဝ	...../.....	ကျေးရွာမှ လူမှုဝန်ထမ်း	
အခြေခံမြေအောက်အညီ	၀ မိုးခေါင်၊ စေ့၊ နေ၊ ဝ.၆၊ ၉၉၆၊ ၀၂၉၀၇	ဧကား ဇဝ	...../.....		
	၂ စေ့၊ နေ၊ ဝ.၆၊ ၉၉၆၊ ၀၂၉၀၇	ဧကား ဇဝ	...../.....		
	၃ စေ့၊ နေ၊ ဝ.၆၊ ၉၉၆၊ ၀၂၉၀၇	ဧကား ဇဝ	...../.....		
	၄ စေ့၊ နေ၊ ဝ.၆၊ ၉၉၆၊ ၀၂၉၀၇	ဧကား ဇဝ	...../.....		
	၅ စေ့၊ နေ၊ ဝ.၆၊ ၉၉၆၊ ၀၂၉၀၇	ဧကား ဇဝ	...../.....		
ပေးပို့ရန်အတွက်	၀ စာသင်ကျောင်း၊ ၉၉၆၊ ၀၂၉၀၇	ဧကား ဇဝ	...../.....		
	၂ ကံတား	ဧကား ဇဝ	...../.....		
	၃ စေ့၊ နေ၊ ဝ.၆၊ ၉၉၆၊ ၀၂၉၀၇	ဧကား ဇဝ	...../.....		
	၄ စေ့၊ နေ၊ ဝ.၆၊ ၉၉၆၊ ၀၂၉၀၇	ဧကား ဇဝ	...../.....		
	၅ စေ့၊ နေ၊ ဝ.၆၊ ၉၉၆၊ ၀၂၉၀၇	ဧကား ဇဝ	...../.....		
အခြေခံမြေအောက်အညီ	၀ စာသင်ကျောင်း၊ ၉၉၆၊ ၀၂၉၀၇	ဧကား ဇဝ	...../.....		
	၂ စာသင်ကျောင်း၊ ၉၉၆၊ ၀၂၉၀၇	ဧကား ဇဝ	...../.....		
	၃ စေ့၊ နေ၊ ဝ.၆၊ ၉၉၆၊ ၀၂၉၀၇	ဧကား ဇဝ	...../.....		
	၄ စေ့၊ နေ၊ ဝ.၆၊ ၉၉၆၊ ၀၂၉၀၇	ဧကား ဇဝ	...../.....		
	၅ စေ့၊ နေ၊ ဝ.၆၊ ၉၉၆၊ ၀၂၉၀၇	ဧကား ဇဝ	...../.....		
အခြေခံမြေအောက်အညီ	၀ ကျေးရွာ၊ ၉၉၆၊ ၀၂၉၀၇	ဧကား ဇဝ	...../.....		
	၂ ကျေးရွာ၊ ၉၉၆၊ ၀၂၉၀၇	ဧကား ဇဝ	...../.....		
	၃ စေ့၊ နေ၊ ဝ.၆၊ ၉၉၆၊ ၀၂၉၀၇	ဧကား ဇဝ	...../.....		
	၄ စေ့၊ နေ၊ ဝ.၆၊ ၉၉၆၊ ၀၂၉၀၇	ဧကား ဇဝ	...../.....		
	၅ စေ့၊ နေ၊ ဝ.၆၊ ၉၉၆၊ ၀၂၉၀၇	ဧကား ဇဝ	...../.....		

၆။ ကျေးရွာ၊ ၉၉၆၊ ၀၂၉၀၇





# ၁၆။ကျေးရွာဖွံ့ဖြိုးရေးစီမံချက်အရည်အသွေးထိန်းချုပ်မှု (Checklist for VDP)

ထိန်းချုပ်သူ-

ရက်စွဲ-

ရွာ-  
မြို့နယ်-

VDP ရက်စွဲ-  
ကျေးရွာအုပ်စု-

## (၁) VDP စာရွက်စာတမ်းပြီးဆုံးမှုကို စစ်ဆေးပါ။ (OM အရ)

- မျက်နှာဖုံး (အဖုံး)
- မာတိကာ
- ကျေးရွာအခြေခံ Data
- PSA အကျဉ်းချုပ်နှင့် PRA လုပ်ငန်းစဉ်
- အမျိုးသား/အမျိုးသမီးအဖွဲ့များ၏ အခက်အခဲများ
- ကျေးရွာမျှော်မှန်းချက် (ဆွေးနွေးချက်ရလဒ်)
- အမျိုးသား/အမျိုးသမီးအဖွဲ့များသဘောတူထားသည့် နောင်လေးနှစ်အတွက် ဦးစားပေးလုပ်ငန်းများစာရင်း (အခြေခံအဆောက်အအုံ၊အသက်မွေးမှု၊ ပညာရေး၊ လူမှုရေးထိန်းသိမ်းမှု....)

### နောက်ဆက်တွဲများ-

- လူမှုရေးအကဲဖြတ်မှု စာရွက်စာတမ်းခါတ်ပုံနှင့် PRA လုပ်ငန်းစဉ် (ဖြစ်နိုင်လျှင်)၊ မြေပုံများ ပါရမည်၊ စည်းစိမ်ပိုင်ဆိုင်မှုအဆင့်၊ venn ပုံ...
- ကျေးရွာစီမံကိန်းရေးဆွဲရေးအစည်းအဝေးမိတ္တူ
- ကျေးရွာ၏အချက်အလက် (PC 1 ပုံစံ)
- ကျေးရွာမျှော်မှန်းချက်

## (၂) လူမှုရေးအကဲဖြတ်မှုအရည်အသွေးနှင့် VDP စစ်ဆေးပါ။

- VDP တွင်ပါဝင်သောဦးရေ (အမျိုးသား/အမျိုးသမီး)- |
- လူမှုရေးအကဲဖြတ်မှုအရည်အသွေးနှင့် VDP အတွက် ရက်ပေါင်း-
- PRA ပစ္စည်းများ အသုံးပြုသည့် အရေအတွက်-
- ပါဝင်သောဦးရေနှင့် လုပ်ငန်းများ မှတ်တမ်းတင်ခြင်း (အစည်းအဝေးမှတ်တမ်း၊ အဖွဲ့ခါတ်ပုံ၊ တိုင်းရင်းသားအနည်းစုနှင့် ထိခိုက်လွယ်သော အဖွဲ့များ)
  - အလွန်ကောင်း
  - ကောင်း
  - ညံ့
- လုပ်ငန်းများ မှတ်တမ်းတင်ခြင်းနှင့် အမျိုးသမီးအဖွဲ့အစည်းအဝေး၏ရလဒ် အားခွဲခြားပေးထားသလား။
  - ရှိ
  - မရှိ
- စီမံကိန်းအရေအတွက် (အမျိုးသား/အမျိုးသမီးရွေးချယ်မှုအရေအတွက်)- |
- PRAနှင့်သက်ဆိုင်သောအခြား စီမံကိန်းအရေအတွက် (အမျိုးသား/အမျိုးသမီးရွေးချယ်မှုအရေအတွက်)- |