

ပြည်ထောင်စုသမ္မတ မြန်မာနိုင်ငံတော် အစိုးရ  
စိုက်ပျိုးရေး၊ မွေးမြူရေး၊ နှင့် ဆည်မြောင်း ဝန်ကြီးဌာန  
ကျေးလက်ဒေသဖွံ့ဖြိုးတိုးတက်ရေး ဦးစီးဌာန  
ပင်လည်ဘူးမြို့နယ်



လူထုဗဟိုပြုစီမံကိန်း  
National Community Driven Development Project  
(NCDDP)



ကျေးရွာဖွံ့ဖြိုးရေးအစီအစဉ်  
Village Development Plan (VDP)  
ကြီးကြောင်းကျေးရွာ ၊ ကညင်ကုန်းကျေးရွာအုပ်စု

၂၀၁၆ ခုနှစ်

ပင်လည်ဘူးမြို့



ဇာတိကာ

၁။ ပင်လည်ဘူးမြို့နယ် မြေပုံ.....2

၂။ ကညင်ကုန်း အုပ်စုမြေပုံ ..... 3

၃။ ကျေးရွာအုပ်စုတွင်ပါဝင်သော ကျေးရွာစာရင်းများ.....4

၄။ ကျေးရွာအခြေခံအချက်အလက်များ .....4

၅။ လူထုပူးပေါင်းပါဝင်သော လူမှုဆန်းစစ်ခြင်းနှင့် အကဲဖြတ်ခြင်းလုပ်ငန်းစဉ် (PSA/PRA) အကျဉ်းချုပ်ဇယား .....7

၆။ ကျေးရွာဖွံ့ဖြိုးရေးအစီအစဉ်အတွက်အသုံးပြုခဲ့သော PRA tools များနှင့်တစ်ခုချင်းစီအတွက်သုံးသပ် ချက်များ. 8

၇။ ကော်မတီဝင်များရွေးချယ်ခြင်းနှင့်ကျေးရွာဖွံ့ဖြိုးရေးအစီအစဉ်ဆောင်ရွက်မှုမှတ်တမ်းဓါတ်ပုံများ.....31

၈။ ကော်မတီဝင်များစာရင်း.....36

၉။ ပုံစံ ၈-၁။ ကျေးရွာအချက်အလက် .....37

၁၀။ ပုံစံ ၈-၂။ စီမံကိန်းစက်ဝန်းအချိန်ဇယား .....39

၁၁။ ပုံစံ ၈-၃။ ကျေးရွာဖွံ့ဖြိုးရေး ဦးစားပေးအစီအစဉ် .....41

၁၂။ ပုံစံ ၈-၄။ကျေးရွာဖွံ့ဖြိုးရေးစီမံကိန်းလုပ်ငန်းခွဲရွေးချယ်ခြင်းပုံစံ.....45

၁၃။ ပုံစံ ၈-၅။ အစည်းအဝေးတက်ရောက်သူစာရင်း .....49

၁၄။ အစည်းအဝေး မှတ်တမ်းများ .....56

၁၅။ ကဏ္ဍအလိုက် အခက်အခဲမှတ်တမ်း.....60

၁၆။ကျေးရွာဖွံ့ဖြိုးရေးစီမံချက်အရည်အသွေးထိန်းချုပ်မှု (Checklist for VDP).....61



၁။ ပင်လည်ဘူးမြို့နယ် မြေပုံ

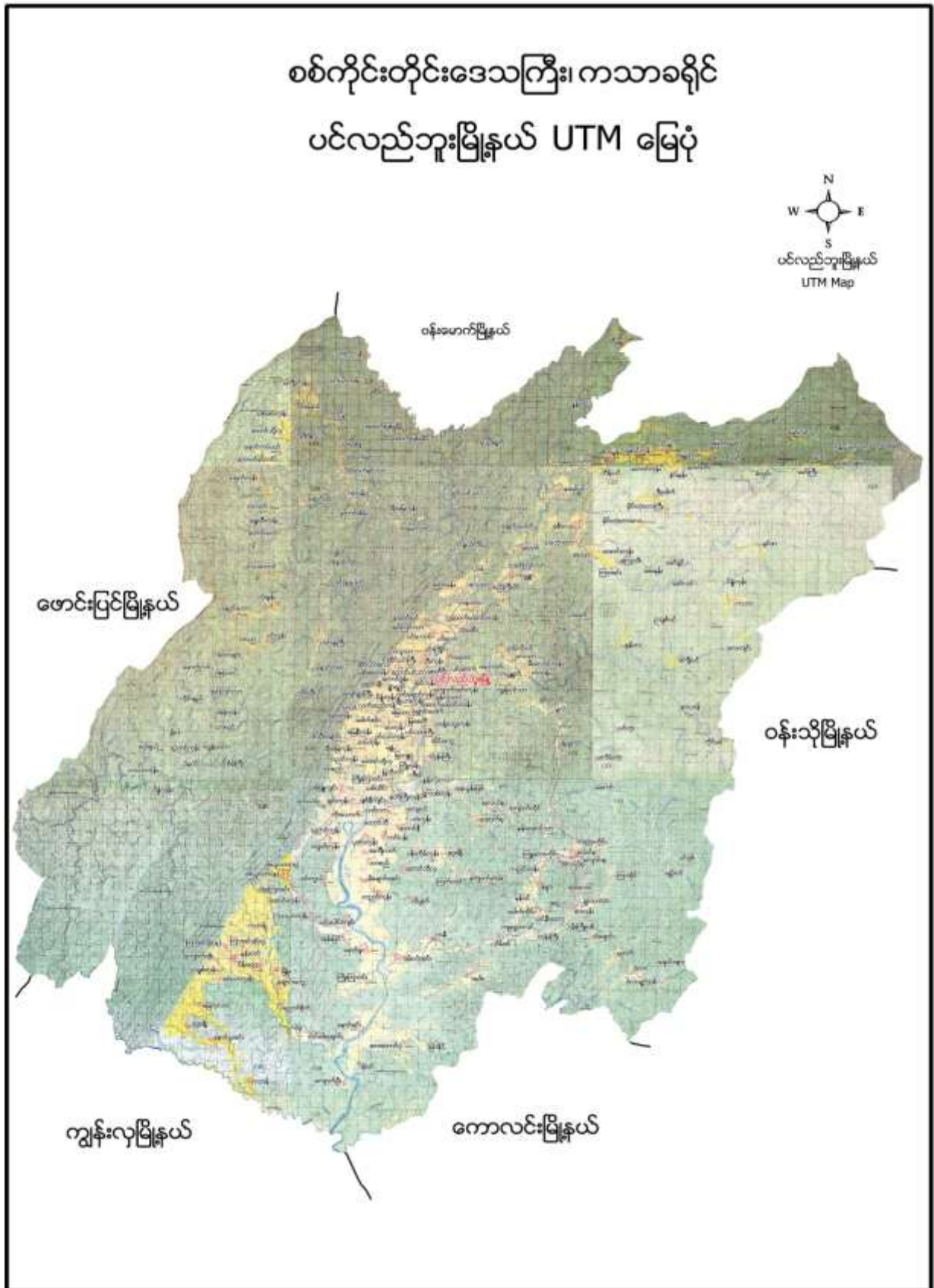



၂။ ကညင်ကုန်း အုပ်စုမြေပုံ

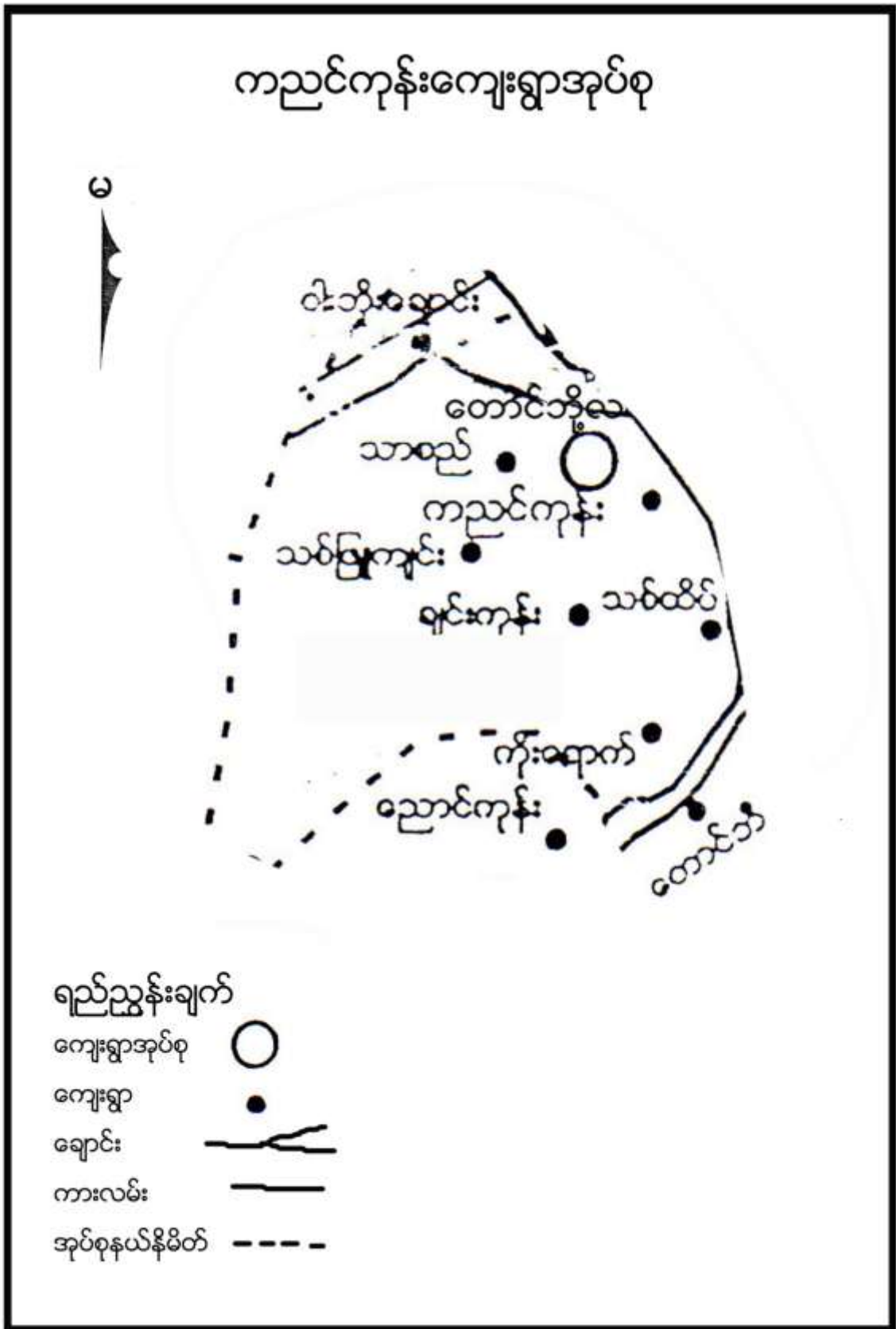



**၃။ ကျေးရွာအုပ်စုတွင်ပါဝင်သော ကျေးရွာစာရင်းများ**

ကညင်ကုန်း၊ သစ်ထိပ်၊ ကြီးကြားပင်း၊ ကိုးယောက်၊ ချက်ကုန်း၊ သစ်ဖြူကျင်း၊သာစည်၊ ကျေးရွာတို့ဖြစ်ပါသည်။

**၄။ ကျေးရွာအခြေခံအချက်အလက်များ**

**၁။ ကျေးရွာသမိုင်းအကျဉ်း**

ကြီးကြားပင်းကျေးရွာကို ၁၁၉၄ ခန့်တွင် စတင်တည်ထောင်ခဲ့ပြီး စိုက်ပျိုး/မွေးမြူရေးလုပ်ငန်းများဖြင့် အသက်မွေးဝမ်းကျောင်းလျှက်ရှိပြီး ဗမာလူမျိုးများ နေထိုင်လျက်ရှိပါသည်။ယခင်က ဘုန်းတော်ကြီးကျောင်း တွင် ပညာသင်ကြားပြီး ယခုအခါ အခြေခံမူလတန်းကျောင်း အဖြစ်ဖွင့်လှစ် သင်ကြားနိုင်နေပြီဖြစ်သည်။

ကျေးရွာသားများပုဇွာဘာသာကို ကိုယ်ကွယ်ကြပြီး ဆက်သွယ်ရေးမှာ အသင့်အတင့်သာရှိပြီး ဆက်လက် ပြုပြင်ရန်မှာ လျားထားလျက်ရှိပြီး ပင်လည်ဘူးမြို့နှင့် မိုင်ခန့်ကွာဝေးပါသည်။



ထူးခြားဖြစ်စဉ်

ပြေးကြောင်းကျေးဇူးတင်ခြားဖြစ်စဉ်အယာယာ:		ရက်စွဲ	ရက်စွဲ
စဉ်	အာရုံစူးစိုက်ရေးအဖွဲ့	၂၀၀၈	၀၁.၁၁.၂၀၁၆
၁.	ဦးစော၊ သင့် သတင်းစာတည်း	၂၀၀၈	တစ်ပတ်စီ နှစ်ပတ်စီ အခြားအခြား
၂.	ဦးကျော်စွာ	၂၀၀၈	တစ်ပတ်စီ
၃.	ဦးကျော်စွာ	၂၀၀၈	တစ်ပတ်စီ
၄.	ဦးကျော်စွာ	၂၀၀၈	တစ်ပတ်စီ



၂။ လူနည်းစုလူမျိုးစုအိမ်ထောင်စု (မရှိ)

၃။ ကျေးရွာအတွင်းရှိ စုစုပေါင်းအိမ်ထောင်စု

အမျိုးအစား	အိမ်ထောင်စု	ကျား	မ	စုစုပေါင်း
ဗမာ	၁၁၂	၂၉၅	၃၃၉	၆၃၄

၄။ ထိခိုက်လွယ်အုပ်စု

ထိခိုက်လွယ်အုပ်စု	အိမ်ထောင်စု	ကျား	မ	စုစုပေါင်း
သက်ကြီး	၃၃	၇	၃၁	၃၈
မြေယာမဲ့	၄၉	၁၁၆	၁၂၉	၂၄၅
မသန်စွမ်း	၂	၂	၁	၃

၅။ အဓိကစီးပွားရေးလုပ်ငန်းများ

စိုက်ပျိုးရေး	မွေးမြူရေး	အသေးစားစီးပွားရေး	အခြား
စပါး	ကျွဲ	စပါးအရောင်းအဝယ်	
နှမ်းစိုက်	နွား	နှမ်းအရောင်းအဝယ်	
မြေပဲ	ဝက်	ကုန် ရောင်း/ဝယ်	
နေကြာ၊ ခရမ်းချဉ်	ကြက်		
မြေတောက်ပဲ			
ကြက်သွန်၊ အာလူး			

၆။ ကျေးရွာအတွင်းအဓိက ပိုင်ဆိုင်မှုများ

ကျေးရွာပိုင်ဆိုင်မှုများ	စိုက်ပျိုးမြေ	စားကျက်မြေ	သစ်တောမြေ	သဲ/ကျောက်ရရှိမှု	ရေတွင်း/ရေကန်	စက်ရေတွင်း
အရေအတွက်	၂၇၉ ဧက	၈၁ ဧက	- ဧက	ရှိ	၅၈	၁
ကျေးရွာပိုင်ဆိုင်မှုများ	ကား	ထော်လာဂျီ	စပါးကြိတ်စက်	ခြွေလှေ့စက်	အသေးစားဆည်	ဈေးဆိုင်
အရေအတွက်	-	-	-	-	-	၄

၇။ ကျေးရွာအတွင်းအခြားပိုင်ဆိုင်မှုများ

ကျေးရွာပိုင်ဆိုင်မှုများ	ရေတင်စက်	လယ်ထွန်စက်	ထွန်ထယ်	ကျွဲ	နွား
အရေအတွက်	၉	၁၁	၁၁/၁၁	၄	၁၅၁
ကျေးရွာပိုင်ဆိုင်မှုများ	ဝက်	ဆိုင်ကယ်	ကျွမ်းကျင်လုပ်သား	လုပ်သား	
အရေအတွက်	၂၄၄	၆၂	၆	၃၀	



**၈။ အခြားကျေးရွာရှိအသုံးပြုနိုင်သော အရင်းအမြစ်/အချက်အလက်များ**

အရင်းအမြစ်	ဆေးခန်း	အ.လ.က/အ.ထ.က	ဈေး	ကျွမ်းကျင်လုပ်သား	လုပ်သား	မြေတူးစက်	လမ်းကြိုတံစက်
အရေအတွက်	၁	၁	-	၅၀	၁၀၀	-	-

**၅။ လူထုပူးပေါင်းပါဝင်သော လူမှုဆန်းစစ်ခြင်းနှင့် အကဲဖြတ်ခြင်းလုပ်ငန်းစဉ် (PSA/PRA)**

**အကျဉ်းချုပ်ဇယား**

စဉ်	အကြောင်းအရာ	ရက်စွဲ	ဦးတည်အုပ်စု	တက်ရောက်သူ			အဓိက ဆွေးနွေးချက်များ
				ကျား	မ	ပေါင်း	
၁	လူမှုစီးပွားအဆင့် သတ်မှတ်ခြင်း (Wealth Ranking)	၅-၁-၁၆	ချမ်းသာ၊ အလယ်အလတ်၊ နွမ်းပါး၊ အလွန်နွမ်းပါးအုပ်စုများ	၃၄	၅၇	၉၁	ကျေးရွာလူမှုစီးပွားအုပ်စုများခွဲခြားသတ်မှတ်နိုင်ရေးအတွက် အခြေခံစံနှုန်းများ သတ်မှတ်ခြင်း၊ ကျေးရွာသားများနှင့် အများသဘောတူ ခွဲခြားသတ်မှတ်ခြင်း
၂	ရာသီခွင်ပြပြက္ခဒိန် (Seasonal Calendar)	၅-၁-၁၆	ကော်မတီဝင်၊ အမျိုးသမီး၊ အမျိုးသားများ	၃	၅	၈	ရာသီဥတု၊ စိုက်ပျိုးသီးနှံများ၊ လယ်ယာလုပ်ငန်းများ၊ နေ့စားလုပ်ငန်းများ၊ မွေးမြူရေးလုပ်ငန်းများ၊ ဝမ်းစာဖူလုံမှု နှင့် ပွဲတော်များ
၃	ကျေးရွာလူမှုရေးပြ၊ သယံဇာတပြမြေပုံ (Social Map/ Resource Map)	၅-၁-၁၆	ရပ်မိရပ်ဖ၊ ကော်မတီဝင်များ	၁၂	၁၃	၂၅	အိမ်အမျိုးအစားများ၊ အခြေခံအဆောက်အဦများ၊ လမ်းပန်းဆက်သွယ်ရေးအခြေအနေ လယ်ယာမြေများ၊ မြစ်ချောင်းများ၊ ရေတွင်း၊ ရေကန်များ၊ သစ်တောများ
၄	ပြဿနာသစ်ပင် (Problem Tree)	၅-၁-၁၆	အမျိုးသားများကော်မတီဝင်များ	၈	-	၈	ဆွေးနွေးထားသော အခြေခံအဆောက်အဦများနှင့် သက်မွေးဝမ်းကျောင်းလုပ်ငန်းများ၊ ကျန်းမာရေး၊ ပညာရေး။
၅	ပြဿနာသစ်ပင် (Problem Tree)	၅-၁-၁၆	အမျိုးသမီးများ	-	၁၅	၁၅	ဆွေးနွေးထားသော အခြေခံအဆောက်အဦများနှင့် သက်မွေးဝမ်းကျောင်းလုပ်ငန်းများ





၆	ကျေးရွာ၏ (၅)နှစ်စာ ဦးစားပေးအစီအစဉ် ပြု ဇယား(Metric Ranking)	၆-၀-၀၆	အမျိုးသားအုပ်စု၊ အမျိုးသမီးအုပ်စု၊ လူငယ်အုပ်စု၊ ရပ်မိရပ်ဖအုပ်စု	၃၄	၅၇	၉၁	အကျိုးပြုဦးရေ၊ အကျိုးခံစားခွင့်နှင့် အဓိက လိုအပ်ချက်များပေါ်မူတည်၍ ဆုံးဖြတ်သည်။
၇	အဖွဲ့အစည်းချိတ်ဆက်ပုံ (Venn Diagram)	၀၀-၀-၀၆	ကျေးရွာအုပ်ချုပ်ရေးအဖွဲ့၊ ကျေးရွာ စီ/ထောက်အဖွဲ့	၁၅	၁၈	၃၃	ကျေးရွာတွင်းရှိ အဖွဲ့အစည်းများနှင့် မည်သို့သောလုပ်ငန်းများအတွက် မည်သည့်အဖွဲ့များချိတ်ဆက်လုပ်ကိုင်မှု
၈	ပင့်ကူအိမ်ကွန်ယက် (Spider Web)	၀၀-၀-၀၆	အမျိုးသားများ နှင့် အမျိုးသမီးများ	၂၀	၃၀	၅၀	အမျိုးသားများ နှင့် အမျိုးသမီးများ တန်းတူအခွင့်အရေး ရရှိမှုနှင့် မရရှိသည့် အကြောင်းအရင်း
၉	ပြဿနာ၊အခွင့်အရေး၊ လက်ရှိအခြေအနေ နှင့်ပြောင်းလဲမှု ညွှန်းကိန်း	၅၀-၀-၀၆	ကျေးရွာစီ/ထောက်အဖွဲ့၊ ကျေးရွာလူထု	၁၂	၁၄	၂၆	ပြဿနာ၊အခွင့်အရေး၊လက်ရှိအခြေအနေ ကိုသိရှိရန် နှင့် ပြောင်းလဲနိုင်သည်ပုံစံများ
၁၀	ကျေးရွာအိမ်မက်ပြ မြေပုံ (Dream Map)	၀၀-၀-၀၆	ကျေးရွာစီ/ထောက်အဖွဲ့၊ ကျေးရွာလူထု	၃၂	၄၀	၇၂	နောင်တစ်ချိန်တွင် ကျေးရွာတွင် ဖြစ်စေချင်သော/မြင်စေချင်သော အရာများ ထည့်သွင်းရေးဆွဲခြင်း

**၆။ ကျေးရွာဖွံ့ဖြိုးရေးအစီအစဉ်အတွက်အသုံးပြုခဲ့သော PRA tools များနှင့်တစ်ခုချင်းစီအတွက်သုံးသပ်ချက်များ**

**၁။ ကျေးရွာ၏လူမှုစီးပွားအဆင့်သတ်မှတ်ခြင်း။ (Wealth Ranking)**

အဆင့်	အခြေခံစံနှုန်းများ/ ညွှန်းကိန်းများ	အိမ်ထောင်စု	ရာခိုင်နှုန်း
ချမ်းသာ	အိမ်အခြေအနေ-အုတ်လိုင်းပြေး၊ခြေတံရှည်၊သွပ်မိုး၊ပျဉ်ထောင်မြေယာပိုင်ဆိုင်မှု- ၁၀ ဧကအထက် ကျွဲ၊ နွား- ၇ ကောင်အထက် အခြားပိုင်ဆိုင်မှု- ထွန်းစက်၊ ရေစုပ်စက်၊ TV။ စပါးကြိုက်စက်၊ ဆိုင်ကယ်၊ (အထက်တန်း၊ အလယ်တန်း ကျောင်းသားရှိ)	၁၇	၁၅%
အလယ်အလတ်	အိမ်အခြေအနေ- ပျဉ်ခင်း၊ ပျဉ်ကာ၊ သွပ်မိုး၊ ချေတံရှည်အိမ်မြေယာပိုင်ဆိုင်မှု- ၅ ဧက ကျွဲ၊ နွား- ၅ ကောင် အခြားပိုင်ဆိုင်မှုလှည်းဆိုင်ကယ်၊(အလယ်တန်းကျောင်းနေအရွယ်ကျောင်းသားရှိ)	၃၆	၃၁%



<b>နွမ်းပါး</b>	<b>အိမ်အခြေအနေ-</b> ဝါးထရုံကာ၊ သက်ကယ်မိုး၊ထရုံကာ၊ ချေတံရှည်အိမ် <b>မြေယာပိုင်ဆိုင်မှု-</b> ၂ ဧက ကျွဲ၊ နွား- ၃ ကောင်အောက် <b>အခြားပိုင်ဆိုင်မှု</b> (မူလတန်းကျောင်ကျောင်းနေအရွယ်ကလေးရှိ)၊ ကျောင်းထားနိုင်	၄၄	၃၈%
<b>အလွန်နွမ်းပါး</b>	<b>အိမ်အခြေအနေ-</b> ဝါးထရုံကာ၊ အင်ဖက်မိုး၊ အကာမလုံ <b>မြေယာပိုင်ဆိုင်မှု-</b> မရှိ ကျွဲ၊ နွား- မရှိ <b>အခြားပိုင်ဆိုင်မှု-</b> ကျောင်းနေအရွယ်ကလေးရှိ ကျောင်းမထားနိုင်	၁၉	၁၆%
<b>စုစုပေါင်း</b>		၁၁၈	၁၀၀%





### သုံးသပ်ချက်

ရာသီဥတု-တပိုတွဲလ လယ်မှ စ၍ နယုန်လအထိ နွေရာသီဖြစ်ပါသည်။ နယုန်လ လယ် မှ စ၍ တော်သလင်း လအထိ မိုးရာသီ ဖြစ်ပါသည်။ သီတင်းကျွတ်လ မှ စတင်၍ တပိုတွဲလ လယ်အထိ ဆောင်းရာသီ ဖြစ်ပါသည်။

စိုက်ပျိုးရေး-ကဆုန်၊ နယုန်လတွင်စပါးစိုက်ပျိုးရန်ပျိုးထောင်ကြပြီးဝါဆို၊ ဝါခေါင်လတွင်ကောက်စိုက်ကြပါသည်။ သခွား၊ ပြောင်း၊ နမ်း၊ မြေပဲ၊ အာလူး၊ ကြက်သွန်အနည်းငယ်စိုက်ပျိုးကြသည်။ စိုက်ပျိုးရေးလုပ်ငန်းမှ တစ်နေ့ဝင်ငွေ ၂၅၀၀ ကျပ်၊ တစ်လ ဝင်ငွေ ၇၅၀၀၀ ကျပ် နှင့် တစ်နှစ်ဝင်ငွေ ၈၅၀၀၀၀ ကျပ် ရရှိပါသည်။

မွေးမြူရေး-မွေးမြူရေး လုပ်ငန်းများကို ရာသီမရွေးလုပ်ကိုင်ကြပါသည်။ လုပ်ငန်းခွင်အတွက် ကျွဲ၊ နွားများ မွေးမြူကြပြီး အိမ်ခြေထက်ဝက်ခန့်မှာ ကြက်၊ ဝက်များမွေးမြူကြပါသည်။

နေ့စားလုပ်ငန်း- ဝါဆို၊ ဝါခေါင်လတွင် လယ်ယာလုပ်ငန်းခွင် များရှိခြင်းကြောင့် ဝင်ငွေရရှိပါသည်။ သီတင်းကျွတ်၊ တန်ဆောင်မုန်း နှင့် နတ်တော် လများတွင်စပါးရိတ်သိမ်းခြွေလှေ့ခြင်း လုပ်ငန်းများ ရှိခြင်းကြောင့် ဝင်ငွေရရှိပါသည်။ နေ့စားလုပ်ငန်းမှ တစ်နေ့ဝင်ငွေ၃၀၀၀ ကျပ်၊ တစ်လ ဝင်ငွေ ၉၀၀၀၀ကျပ် နှင့် တစ်နှစ် ဝင်ငွေ ၇၀၀၀၀၀ ကျပ် ရရှိပါသည်။

သဘာဝဘေးအန္တရာယ် ။ မိုးရာသီတွင်မိုးသည်းထန်ခြင်းရံဖန်ရံခါ စပါးခင်းများရေလွှမ်းပါသည်။ လေပြင်းကျရောက် တတ်သည့်အခါလည်းရှိပါသည်။

ဝမ်းစာဖူလုံမှု- ဝါခေါင်၊ တော်သလင်း၊ သီတင်းကျွတ်လများတွင် စပါးကုန်ချိန်ဖြစ်၍ ဝမ်းစာဖူလုံမှုမရှိပါ။

အလုပ်သမားရှားပါးမှု- တန်ခူး၊ နတ်တော်၊ ပြာသိုလများတွင်အလုပ်သမားရှားပါးမှုများရှိပါသည်။ ပွင့်လင်းရာသီတွင် ရွှေ့ပြောင်းလုပ်သားသွားလာမှုရှိပါသည်။

ပွဲတော်များ-တန်ခူးလတွင် သင်္ကြန်ပွဲတော်ပြုလုပ်ပါသည်။ ကဆုန်လတွင်ညောင်ရေသွန်းပွဲ၊ ဝါဆိုလတွင် သင်္ကန်းကပ်ပွဲတော်ရှိပါသည်။ သီတင်းကျွတ်လတွင် မီးထွန်းပွဲတော်ရှိပါသည်။ တန်ဆောင်မုန်းလတွင် ကထိန်ပွဲ၊ တပေါင်းလတွင် အလှူပွဲများရှိပါသည်။





**သုံးသပ်ချက်**

**လူနေထိုင်မှု ပုံစံ-** စီပွားရေးအဆင့် (၄) မျိုးရှိပြီး ကျေးရွာများတွင် စုစည်းစွာနေထိုင်ကြပါသည်။

**လမ်းပန်းဆက်သွယ်ရေး-** ကြီးကြားပေးကျေးရွာသည် ပင်လည်ဘူးမြို့နှင့် ၆မိုင်ခန့်ကွာဝေးပြီး ကျေးရွာတွင်းရှိ လမ်းများ၊ ရွာချင်းဆက်လမ်းများမှာ မြေသားလမ်းများဖြစ်သောကြောင့် မိုးတွင်းကာလများတွင် လမ်းပန်းဆက်သွယ်ရေး ခက်ခဲပါသည်။

**ကျန်းမာရေး-** ကလေးမွေးဖွားခြင်းအတွက် အရံသားဖွား၊ အရပ်လက်သည်ရှိပါသည်။ အဓိကဆေးကုသမှု ခံယူခြင်းကို မြို့နယ်ဆေးရုံ၊ ကျေးရွာအုပ်စုရှိကျေးလက်ဆေးပေးခန်း သို့သွားရောက်၍ ဆေးကုသမှု ခံယူရပါသည်။ မိုးတွင်းကာလတွင် ဝမ်းရောဂါ၊ ငှက်ဖျားရောဂါများဖြစ်တက်သည်။

**သောက်သုံးရေ-** ကျေးရွာတွင် ရေတွင်းများ၊ ပိုက်တွင်းအနည်းငယ်သာရှိပြီး သောက်သုံးရေ ဖူလုံမှုရှိပါသည်။

**အခြား-** ကြီးကြားပေးကျေးရွာ မြောက်ဘက်တွင် ဘုန်းတော်ကြီးကျောင်း နှင့် စာသင်ကျောင်းတို့ရှိပြီး မြောက်ဘက်တွင် မူးချောင်းရှိပြီး ကျေးရွာပတ်လည်တွင် လယ်ယာများရှိပါသည်။



၄။ ကျေးရွာအရင်းအမြစ်ပြမြေပုံနှင့်သုံးသပ်ချက်





**သုံးသပ်ချက်**

**ပတ်ဝန်းကျင်ရှိအရင်းအမြစ်များ-** မူးချောင်းအတွင်းမှသာ သဲများရရှိနိုင်ပါသည်။အိမ်သုံး ထင်များကို ကိုယ်ပိုင် လယ်ယာကုန်းကွက် ပတ်ဝန်းကျင်မှ လောင်စာထင်း အနံ့ငယ်သာ ရရှိနိုင်ပါသည်။

**စီးပွားရေးလုပ်ကိုင်စားသောက်ရသောအရင်းအမြစ်-**လယ်ယာမြေများအသုံးပြု၍ စပါး၊ပဲအမျိုးမျိုး၊ နှမ်း၊ စသည် တို့ကိုစိုက်ပျိုးနိုင်သည်။စားကျက်မြေများတွင်ကျွဲ၊နွားများမွေးမြူနိုင်ပါသည်။ မြေလွတ်မြေရိုင်းများ ပေါများ သော်လည်း နှစ်ရှည်ပင်စီးပွားဖြစ်စိုက်ပျိုးနိုင်ခြင်းမရှိပါ။









**အကြောင်းအရင်းများ/ အခက်အခဲများ**

၁	ရာသီဥတု အပူဒဏ်ကြောင့် ကလေးငယ်များ ကောင်းစွာ ပညာမသင်ကြားနိုင်	၂	ကျေးရွာချင်းသွားလာရခက်ခဲခြင်း	၃	မိမိရရှိခြင်းကြောင့် ဖွံ့ဖြိုးမှုနောက်ကျ
၄	ဗဟုသုတမရရှိခြင်း	၅	အရေးပေါ်အခြေအနေများတွင် ကျန်းမာစောင့်ရှောက်မှုခက်ခဲ	၆	အခြားကျေးရွာများသို့ သွားရောက်ပညာသင်ကြားရ

**အကျိုးဆက်များ**

- ၁ ပညာရေးတွင် ကောင်းစွာပညာသင်ကြားနိုင်
- ၂ ကျေးရွာချင်းသွားလာရလွယ်ကူ
- ၃ ၂၄နာရီ မီးရရှိသည့်အတွက် စီးပွားရေး နှင့်တကွ ကျေးရွာဖွံ့ဖြိုးပြီးလူနေမှုအဆင့်မြင့်မားလာနိုင်
- ၄ ကလေးနှင့် လူငယ်များ အတွေ့အကြုံဗဟုသုတများ ရှိဖြေရန် လက်လှမ်းမီလာနိုင်
- ၅ အရေးပေါ်ကျန်းမာရေးစောင့်ရှောက်မှုများ လက်လှမ်းမီလာနိုင်
- ၆ မိမိကျေးရွာရှိကလေးများ အလွယ်တကူ ပညာသင်ကြားနိုင်

**ဖြေရှင်းနည်းလမ်း**

- ၁ စာသင်ကျောင်းပြုပြင်ခြင်း
- ၂ ရွာချင်းဆက်လမ်းပြုပြင်ခြင်း
- ၃ ၂၄နာရီမီးရရှိရေး
- ၄ စာကြည့်တိုက်
- ၅ ကျေးလက်ဆေးခန်းဆောက်လုပ်ခြင်း
- ၆ မူလွန်ကျောင်းဆောက်လုပ်ခြင်း





**အကြောင်းအရင်းများ/ အခက်အခဲများ**

၁	ရာသီဥတု အပူဒဏ်ကြောင့် ကလေးငယ်များ ကောင်းစွာ ပညာမသင်ကြားနိုင်	၂	ကျေးရွာချင်းသွားလာရခက်ခဲခြင်း	၃	မိမိရရှိခြင်းကြောင့် ဖွံ့ဖြိုးမှုနောက်ကျ
၄	ဗဟုသုတမရရှိခြင်း	၅	အရေးပေါ်အခြေအနေများတွင် ကျန်းမာစောင့်ရှောက်မှု ခက်ခဲ	၆	အခြားကျေးရွာများသို့ သွားရောက်ပညာသင်ကြားရ

**အကျိုးဆက်များ**

- ၁ ပညာရေးတွင် ကောင်းစွာပညာသင်ကြားနိုင်
- ၂ ကျေးရွာချင်းသွားလာရလွယ်ကူ
- ၃ ၂၄နာရီ မီးရရှိသည့်အတွက် စီးပွားရေး နှင့်တကွ ကျေးရွာဖွံ့ဖြိုးပြီးလူနေမှုအဆင့်မြင့်မားလာနိုင်
- ၄ ကလေးနှင့် လူငယ်များ အတွေ့အကြုံဗဟုသုတများ ရှိဖြေရန် လက်လှမ်းမီလာနိုင်
- ၅ အရေးပေါ်ကျန်းမာရေးစောင့်ရှောက်မှုများ လက်လှမ်းမီလာနိုင်
- ၆ မိမိကျေးရွာရှိကလေးများ အလွယ်တကူ ပညာသင်ကြားနိုင်

**ဖြေရှင်းနည်းလမ်း**

- ၁ စာသင်ကျောင်းပြုပြင်ခြင်း
- ၂ ရွာချင်းဆက်လမ်းပြုပြင်ခြင်း
- ၃ ၂၄နာရီမီးရရှိရေး
- ၄ စာကြည့်တိုက်
- ၅ ကျေးလက်ဆေးခန်းဆောက်လုပ်ခြင်း
- ၆ မူလွန်ကျောင်းဆောက်လုပ်ခြင်း





**စီမံကိန်းပထမနှစ်တွင်** စာသင်ကျောင်းပြုပြင်ခြင်းလုပ်ငန်းကို ရံပုံငွေ သိန်း၆၀ ခန့်ဖြင့် ကျေးရွာလူထု ပူးပေါင်း၍ လုပ်ငန်းအကောင်အထည်ဖော် ဆောင်ရွက်ပြီးစီးခဲ့ပါသည်။

**စီမံကိန်းဒုတိယနှစ်တွင်** ကြိုးကြာဝင်းကျေးရွာအနေဖြင့် ရွာချင်းဆက်မြေသာလမ်းပြုပြင်ခြင်း လုပ်ငန်းများကို သိန်း ၂၀၀ကျော်ဖြင့် အကောင်အထည်ဖော်ဆောင်ရွက်သွားမည်ဖြစ်သည်။

သစ်ထိပ်ကျေးရွာအနေဖြင့် ရွာချင်းဆက်မြေသာလမ်းပြုပြင်ခြင်း လုပ်ငန်းများကို သိန်း ၂၀၀ကျော်ဖြင့် အကောင်အထည်ဖော်ဆောင်ရွက်သွားမည်ဖြစ်သည်။

စီမံကိန်း ဒုတိယနှစ်ကာလတွင် ကျေးရွာအုပ်စုထောက်ပံ့ငွေအားဖြင့် သိန်း ၄၀၀ ရရှိသည်။

**စီမံကိန်းတတိယနှစ်တွင်** သစ်ဖြူကျင်း ကျေးရွာနှင့် ချင်းကုန်းကျေးရွာတို့မှ ကျေးရွာမှ ရွေးချယ်ထားသော ဦးစားလုပ်ငန်း အဆင့်အလိုက် အကောင်အထည်ဖော်ဆောင်ရွက်သွားမည်ဖြစ်သည်။

**စတုတ္ထနှစ်တွင်** ကိုးယောက်၊ သာစည်၊ ကညင်ကုန် ကျေးရွာ(၃)ရွာမှ ရွေးချယ်ထားသော ဦးစားလုပ်ငန်း အဆင့်အလိုက် အကောင်အထည်ဖော်ဆောင်ရွက်သွားမည်ဖြစ်သည်။





## သုံးသပ်ချက်

### ကျေးရွာအတွင်းရှိအဖွဲ့အစည်းများ

ကျေးရွာလူထုနှင့် အဖွဲ့အစည်းများ ချိတ်ဆက်ဆောင်ရွက်နေသည့် အနေအထားမှာ အုပ်ချုပ်ရေးအဖွဲ့၊ ကျောင်းကော်မတီအဖွဲ့၊ အမျိုးသား၊အမျိုးသမီးများအဖွဲ့၊ ကျေးရွာစီမံကိန်းအထောက်အကူပြုကော်မတီ၊ ဂေါ်ပက၊ ဓမ္မစကြာအဖွဲ့၊ ရပ်မိရပ်ဖအဖွဲ့များနှင့် ကျေးရွာဖွံ့ဖြိုးတိုးတက်ရေး ကျေးရွာအကျိုးပြုလုပ်ငန်းများ ချိတ်ဆက်ဆောင်ရွက်ကြပါသည်။

### ကျေးရွာပြင်ပအဖွဲ့အစည်းများ

ကျေးရွာပြင်ပရှိ အဖွဲ့အစည်းများနှင့် ချိတ်ဆက်ဆောင်ရွက်နေမှု အနေအထားမှာ မြို့နယ်အထွေထွေ အုပ်ချုပ်ရေးဦးစီးဌာန၊ ပညာရေးဌာန၊ ကျန်းမာရေးဌာန၊ ကျေးလက်ဒေသဖွံ့ဖြိုးတိုးတက်ရေး ဦးစီးဌာန၊ လူထုဗဟိုပြုစီမံကိန်း၊ တိ/မွေးကုသစ်တော၊သမ၊ စိုက်ပျိုးရေး၊ မြေစာရင်းဌာနများနှင့် ချိတ်ဆက်ဆောင်ရွက်မှုရှိပြီး ကျေးရွာသား များအနေဖြင့် သက်ဆိုင်ရာကဏ္ဍအလိုက် လိုအပ်သောအကူအညီ တောင်းခံမှုမှာ မရှိသလောက်နည်းပါး ပါသည်။

### အစည်းအဝေးမှတ်တမ်း နှင့် စစ်ဆေးရမည့်အချက်များ

#### ၁။ အမျိုးသမီးကဏ္ဍ အစည်းအဝေးမှတ်တမ်း

ကျေးရွာမိတ်ဆက်အစည်းအဝေးပြုလုပ်ရန် ဖိတ်ကြားရာတွင် အစည်းအဝေးတွင် အမျိုးသမီး အချိုးညီစွာ ပါဝင်ရန် သက်ဆိုင်ရာ ကော်မတီသို့ ပြောကြားခဲ့ပါသည်။ ပထမအကြိမ် မိတ်ဆက်အစည်းအဝေးတွင် အစည်းအဝေးတိုင်းတွင် အမျိုးသမီးများ အချိုးညီစွာ တက်ရောက်ရန် ပြောကြားခဲ့ပါသည်။ အစည်းအဝေး တိုင်းတွင်လည်း အမျိုးသမီးများမှ ပြောကြားလိုသော အချက်များကို လွတ်လပ် ပွင့်လင်းစွာ ပြောဆိုခွင့် ရှိကြောင်းကိုလည်း ပြောကြားထားပါသည်။ ကျေးရွာအုပ်စုအဆင့်တွင် နှစ်စဉ်ပြုလုပ်သော လုပ်ငန်းများတွင် အမျိုးသမီးများမှ တင်ပြဆောင်းဆိုထားသော လုပ်ငန်းတစ်ခုပါဝင်ရမည် ဖြစ်ကြောင်းကိုလည်း ပြောကြား ခဲ့ပါသည်။ လုပ်ငန်းခွဲများ အကော်အထည်ဖော် ဆောင်ရွက်ရာတွင်လည်း လူထုလုပ်အားဖြင့် ဆောင် ရွက်သော လုပ်ငန်းများ ဖြစ်ပါက တူညီသော လုပ်ငန်းအတွက် တူညီသော လုပ်အားခများ ပေးချေရ မည်ကိုလည်း ပြောကြားခဲ့ပါသည်။ စီမံကိန်း၏ ကဏ္ဍတိုင်းတွင် အမျိုးသမီးများ အခန်းကဏ္ဍကို ထည့်သွင်းထားပြီး အမျိုးသား/ အမျိုးသမီး ခွဲခြားမှုများ မရှိစေရန် ရည်ရွယ်ထားသည်ကို ရှင်းလင်းပြောကြား မှုများ ပြုလုပ်ခဲ့ပါသည်။ အမျိုးသမီးများ၏ဦးဆောင်နိုင်မှု နှင့် စီမံခန့်ခွဲမှု စွမ်းရည်များ တိုးတက်လာစေရန် အတွက် ကော်မတီများထဲတွင် အမျိုးသမီးများ (၅၀%) ပါဝင်ရမည်ဖြစ်ပါသည်။ ဆပ်ကော်မတီ တစ်ခုတိုင်းတွင်လည်း အနည်းဆုံး အမျိုးသမီး တစ်ဦးပါဝင်ရမည်ဖြစ်ပါသည်။ ကော်မတီထဲတွင် ပါဝင်သော အမျိုးသမီးများသည် တင်ပြဆွေးနွေးမှုများ ပြုလုပ်ခြင်း၊ ဆုံးဖြတ်ချက်များချခြင်း စသည်တို့ကို ပြုလုပ် ရမည်ဖြစ်ပါသည်။ အမျိုးသားများမှလည်း ပံ့ပိုးကူညီပေးရမည်ဖြစ်ပါသည်။ဒုတိယအကြိမ်အစည်း အဝေးတွင်





အမျိုးသမီးများသည် မိမိတို့၏ လိုအပ်ချက် အခက်အခဲများကို လွတ်လပ်စွာဆွေးနွေးနိုင်ရန်အတွက် အမျိုးသမီးသီးသန့် အုပ်စုများဖွဲ့၍ အခက်အခဲများ ဖော်ထုတ်ခြင်းလုပ်ငန်းကိုလည်း လုပ်ကိုင်ခဲ့ပါသည်။

၂။ ကျေးရွာမိတ်ဆက် အစည်းအဝေးတွင်အမျိုးသမီး ကဏ္ဍအတွက် စောင့်ကြည့်စစ်ဆေးရမည့်အချက်များ

မေးမြန်းသည့်ရက်။

ရက်စွဲ - ၈ .၀၁.၂၀၁၆

စဉ်	အကြောင်းအရာ	တွေ့ရှိချက်		မှတ်ချက်
		✓	X	
၁	အစည်းအဝေးတက်ရောက်လူသူများအား ကျား၊မ ရေးရာ အခြေခံသဘောတရားများကို ရှင်းလင်းဆွေးနွေးခဲ့ပါသလား။	✓		
၂	စီမံကိန်းတွင် ပါဝင်သော ကျား၊မရေးရာ အကောင်အထည်ဖော်ရေး လိုအပ်ချက် (၅)ချက်ကို ရှင်းလင်းပြခဲ့ပါသလား။	✓		
၃	အစည်းအဝေးများခေါ်ယူရာတွင်အမျိုးသား/သမီးများအချိုးညီစွာတက်ရောက်နိုင်ရေးအတွက် အသိပေးတိုက်တွန်း စည်းရုံးခဲ့တာမျိုး ရှိပါသလား။	✓		
၄	အမျိုးသမီးများ၏ စကားသံများ၊ ပြောဆိုနိုင်ခွင့်များ ပိုမိုထွက်ပေါ်လာအောင် ဖန်တီးပေးခဲ့ပါသလား။	✓		
၅	ဆပ်ကော်မတီဖွဲ့များဖွဲ့စည်းရာတွင်အမျိုးသမီးများနှင့်ပါဝင်ဖွဲ့စည်းရေး၊ပူးပေါင်းပါဝင်ရေး၊ဦးဆောင်နိုင်ရေးအတွက်တွန်းအားပေးကူညီဆောင်ရွက်ခဲ့ပါသလား။	✓		
၆	အစည်းအဝေးကို အမျိုးသား/သမီးများ အလွယ်တကူပါဝင်တက်ရောက်နိုင်သော အချိန်နှင့်နေရာများကိုရွေးချယ်ခြင်း၊ထည့်သွင်းစဉ်းစားဆောင်ရွက်ခြင်းများတို့ကိုလုပ်ဆောင်ခဲ့ပါသလား။	✓		
၇	လူနည်းစု/ဆင်းရဲ/နွမ်းပါး/ထိခိုက်လွယ်သောအုပ်စုများကို အစည်းအဝေးမစတင်မီ အချိန်များက ရှာဖွေဖော်ထုတ်ခဲ့တာမျိုးများ ရှိပါသလား။	✓		
၈	လူနည်းစု/ဆင်းရဲ/နွမ်းပါး/ထိခိုက်လွယ်သော အမျိုးသား/သမီးများထံမှ အချို့ကို အစည်းအဝေးတက်ရောက်နိုင်အောင် ဖိတ်ကြားဆောင်ရွက်မှုမျိုး ရှိခဲ့ပါသလား။	✓		
၉	လူနည်းစု/ဆင်းရဲ/နွမ်းပါး/ထိခိုက်လွယ်သောအမျိုးသား/သမီးများနှင့် ကြုံတွေ့နေရသောအခတ် အခဲများကို သင်ဆွေးနွေး မေးမြန်းခဲ့တာမျိုး ရှိပါသလား။	✓		
၁၀	အမျိုးသမီးများ ပြောဆိုတင်ပြနိုင်အောင် အချိန်ပေးရန်၊ ကြိုတင်စီစဉ်ဆောင် ရွက်မှုမျိုးများ ဆောင်ရွက်ခဲ့တာများ ရှိပါသလား။	✓		
၁၁	စီမံကိန်းလုပ်ငန်းခွဲများရှာဖွေဖော်ထုတ်ရာတွင်အမျိုးသား/သမီးများသီးခြားဆွေးနွေးဖော်ထုတ် ဆောင်ရွက်ခဲ့တာမျိုး ရှိပါသလား။	✓		
၁၂	ကျေးရွာစီမံကိန်း အထောက်အကူပြုကော်မတီများဖွဲ့စည်းရာတွင် အမျိုးသမီး၊ အမျိုးသား အချိုးညီမျှစွာ (၅၀ : ၅၀) ဖွဲ့စည်းနိုင်ခဲ့ပါသလား။ မဖွဲ့စည်းနိုင်ခဲ့ပါက မှတ်ချက်တွင် ရှင်းလင်းပါ။	✓		



၁၃	ဆပ်ကော်မတီများတွင် အနည်းဆုံး အမျိုးသမီးအဖွဲ့ဝင် တစ်ဦးနှုန်းဖြင့် ပါဝင်ဖွဲ့စည်းနိုင်ခဲ့ပါသလား။ မဖွဲ့စည်းနိုင်ခဲ့ပါက မှတ်ချက်တွင် ရှင်းလင်းပါ။	√		
၁၄	ကျေးရွာ/ကျေးရွာအုပ်စု ဖွံ့ဖြိုးရေးစီမံချက် များတွင် အမျိုးသမီးများ ရွေးချယ်ဆုံးဖြတ်သည့်လုပ်ငန်းစီမံချက် အနည်းဆုံးတစ်ခုပါဝင်နိုင်ရေးအတွက် စည်းရုံး ဆွေးနွေးမှုများ ပြုလုပ်ဆောင်ရွက်ခဲ့ပါသလား။	√		
၁၅	တက်ရောက်လာသူများအား အမျိုးသမီးများ၏ လိုအပ်ချက်များကို ဖြည့်ဆည်းပေးနိုင်ရန် အမျိုးသမီးများရွေးချယ်လိုက်သော ဦးစားပေးရွေးချယ်မှုများကို ထောက်ပံ့ပေးသွားမည်ဖြစ်ကြောင်း အသိပေးပြောကြားခဲ့ပါသလား။	√		
၁၆	ရွေးချယ်လိုက်သော စီမံကိန်းလုပ်ငန်းခွဲများသည် ဒေသတွင်းမှာရှိသော လူနည်းစု/ဆင်းရဲ/နွမ်းပါး/ထိခိုက်လွယ် အုပ်စုများအပေါ် မည်သို့အကျိုးပြုနိုင် မည်ဖြစ်ကြောင်း ရှင်းလင်းပြောကြားခြင်း၊ မှတ်တမ်းတင်ခြင်းများတို့ကို ဆောင်ရွက်ခဲ့ပါသလား။	√		
၁၇	ကျေးရွာအုပ်စုအဆင့် အစည်းအဝေးပြုလုပ်ရာတွင် အုပ်စု စီ/ထောက် ကော်မတီဝင်များကို ကျား၊မ ရေးရာလိုအပ်ချက်များ အကြောင်းကိုရှင်းလင်းပြော ကြားခဲ့ပါသလား။	√		
၁၈	ကျေးရွာအုပ်စုအဆင့် အစည်းအဝေးပြုလုပ်ရာတွင် အုပ်စု စီ/ထောက် ကော်မတီဝင်များအားလုံး တက်ရောက်နိုင်မှု ရှိ/မရှိ စစ်ဆေးခဲ့ပါသလား။ မတက်ရောက်နိုင်ခဲ့ပါက မှတ်ချက်တွင် ရှင်းလင်းပါ။	√		





### **သုံးသပ်ချက်**

ရပ်ရေးရွာရေးတွင်ပူးပေါင်းပါဝင်မှု ရပ်ရေးရွာရေးတွင် ပူးပေါင်းပါဝင်မှု တွင် အမျိုးသားများက အမျိုးသမီးများထက်ပို၍ ပါဝင်ကြောင်းတွေ့ရှိရပါသည်။ ပူးပေါင်းပါဝင်မှု အဆင့်တိုးရန် လိုအပ်နေ ပါသေးသည်။

ဝင်ငွေရရှိ အမျိုးသမီးများ၏ ဝင်ငွေရရှိမှုမှာ အမျိုးသားများအောက် အဆင့်(၄)အထိ ရောက်ရှိနေပြီး အမျိုးသားများသာ ဝင်ငွေပိုရရှိနေသည့် အနေအထားတွေ့ရပါသည်။ အမျိုးသားများက အပြင်ထွက် စီးပွားရှာ နေချိန်တွင် အမျိုးသမီးများက အိမ်မှုကိစ္စ၊ သားသမီးကိစ္စများ ဆောင်ရွက်နေရသောကြောင့်ဖြစ်ပါသည်။ ထို့ကြောင့် အမျိုးသမီးများ၏ ဝင်ငွေနှင့်အလုပ်အကိုင် အခွင့်အလမ်းရရှိရေး ဆောင်ရွက်ရန်လိုအပ်ပါသည်။

### **အလုပ်အကိုင်အခွင့်အလမ်း**

အလုပ်အကိုင်အခွင့်အလမ်းရရှိမှုတွင်အမျိုးသမီး ကပိုမိုနေပြီး စိုက်ပျိုးရာသီပြီးချိန်အမျိုးသားများက မြို့နယ် ပြင်ပသို့သွားရောက်လုပ်ကိုင်နေကြ၍ဖြစ်ပါသည်။ အမျိုးသမီးခေါင်းဆောင်များ ထွက်ပေါ်လာစေရန်ဖြစ် သည်။

### **ပညာတတ်မြောက်မှု**

ကြိုးကြာဝင်းကျေးရွာ အနေဖြင့် ပညာသင်ကြားခွင့်နှင့် ပညာတတ်မြောက်မှုတွင် အမျိုးသားများ အခွင့် အရေး ရရှိသည် ကိုတွေ့မြင်ရပါသည်။ ကျေးရွာတွင် မူလတန်းကျောင်းရှိပြီး အခြေခံ ပညာရေးကို လက်လှမ်း မီသည့် အနေအထား ရှိပါသည်။

### **အရင်းအမြစ်အပေါ်လက်လှမ်းမီမှု**

အရင်းအမြစ်အပေါ်အမှီပြု၍ အသက်မွေးဝမ်းကြောင်းပြုနိုင်မှုမှာအမျိုးသားများတာတွေ့ရသည်။ အကြောင်းမှာ တောတောင်များအမှီပြု၍ လုပ်ဆောင်သော လုပ်ငန်းများက အမျိုးသမီးများထက် အမျိုးသားများက ပိုမို လုပ်ကိုင်နိုင်ခြင်းကြောင့်ဖြစ်ပါသည်။

### **ရပ်ရေးရာရေးတွင် ခေါင်းဆောင်မှု**

ရပ်ရေးရွာရေး ကိစ္စများတွင်အရေးပါမှုနှင့် ဆုံးဖြတ်ချက်ချသည့်နေရာများတွင် အမျိုးသမီးများ၏ အဆင့် နေရာသည် များစွာကွာဟမှုရှိနေပြီးတန်းတူမှုမရရှိသေးပါ။ ထို့ကြောင့် အမျိုးသမီးများအား နေရာပေးမှုမှာ အစဉ်အလာအရ အမျိုးသားများက နေရာယူထားပြီး အမျိုးသမီးများကလည်း နေရာယူ တတ်ရန် နှင့် စွမ်းဆောင်ရည်ရှိရန် လိုအပ်နေပါသေးသည်။

အိမ်မှုကိစ္စအပေါ်ဆောင်ရွက်မှု အမျိုးသမီးများတာတွေ့ရပါသည်။ အမျိုးသားများလည်း ပိုင်းကူလုပ်ပေး ရပါမည်။



၁၀။ ပြဿနာ၊ အခွင့်အရေး၊ လက်ရှိအခြေအနေနှင့် ပြောင်းလဲမှုညွှန်းကိန်းနှင့် အနှစ်ချုပ်

၉.၃.၂၀၁၆

စဉ်	ပြဿနာ	အခွင့်အရေး	လက်ရှိအခြေအနေ	ပြောင်းလဲမှုညွှန်းကိန်း
၁။	လေ့ကျင့်ရေး၊ အထက်တန်း၊ အထက်ပထမ၊ အထက်ဒုတိယ	ပညာရေး ဝန်ထမ်းများ	ကျေးဇူးတင်ပါးစားမှု၊ အထက်တန်း၊ အထက်ပထမ၊ အထက်ဒုတိယ	ပြောင်းလဲမှု ဝန်ထမ်းများ၊ အထက်တန်း၊ အထက်ပထမ၊ အထက်ဒုတိယ
၂။	ပညာရေး ဝန်ထမ်းများ	ပညာရေး ဝန်ထမ်းများ	ပညာရေး ဝန်ထမ်းများ	ပညာရေး ဝန်ထမ်းများ
၃။	ပညာရေး ဝန်ထမ်းများ	ပညာရေး ဝန်ထမ်းများ	ပညာရေး ဝန်ထမ်းများ	ပညာရေး ဝန်ထမ်းများ
၄။	ပညာရေး ဝန်ထမ်းများ	ပညာရေး ဝန်ထမ်းများ	ပညာရေး ဝန်ထမ်းများ	ပညာရေး ဝန်ထမ်းများ
၅။	ပညာရေး ဝန်ထမ်းများ	ပညာရေး ဝန်ထမ်းများ	ပညာရေး ဝန်ထမ်းများ	ပညာရေး ဝန်ထမ်းများ



၁၁။ ကျေးရွာအိမ်မက်ပြမြေပုံ နှင့် သုံးသပ်ချက်





**သုံးသပ်ချက်**

ရွာတွင်းလမ်းများ ကိုကျောက်ခင်းလမ်းများပြုလုပ်ခြင်း၊ တံတားများ ပြုပြင်ထားခြင်းကြောင့် ရာသီမရွေး သွားလာနိုင်မည်။ ကျေးရွာတွင်းရှိလမ်းများကို ပြင်ခြင်း၊ ရေမြောင်းများ ပါဝင်မည်။ သောက်ရေ တွင်းများရရှိခြင်း၊ စာသင်ကျောင်းကောင်းမွန်စွာရရှိခြင်း။ လမ်းပန်းဆက်သွယ်ရေးများ ကောင်းမွန်ခြင်း စာကြည့်တိုက်ဆောက်၍ ပညာရေး ဗဟုသုတများ ပြည့်စုံခြင်း စီးပွားရေးလုပ်ငန်းများ တိုးတက်လာ သောကြောင့် လူနေထိုင်မှုစနစ်မှု များတိုးတက်လာမည်။ ကျေးရွာဈေးများရရှိ၍ အလွယ်တကူ ဝယ်ယူ ရောင်းချမှုတွင် အဆင်ပြေလာမည်ဖြစ်သည်။

**ကျေးရွာမျှော်မှန်းချက် လေ့ကျင့်ခန်းမှ ရရှိလာသော ရလဒ်**

<p>ကျေးရွာ၏ မျှော်မှန်းချက်</p>	<p>ကျေးရွာတွင်းလမ်းများကောင်းမွန်၍ စီးပွားရေး၊ ပညာရေး၊ ကျန်းမာရေး၊ လူမှုရေးများ တိုးတက် ကောင်းမွန်လာရမည်။ ကျေးရွာအမျိုးသမီးများဝင်ငွေရှာဖွေ လာနိုင်ကာ မိသားစုဝင်ငွေတိုးလာကြမည်။ စိုက်ပျိုးရေးနည်းပညာများ၊ မွေးမြူရေးနည်းပညာများ၊ အိမ်တွင်းမှု အသက်မွေးဝမ်းကျောင်းနည်းပညာများ၊ စက်ပြင်မှုအတတ်ပညာများ တက်မြောက်လာမှုကြောင့်ဝင် ငွေအခွင့်အလမ်းရရှိကာ စီးပွားရေးများတိုးတက်၍ လူနေမှုအဆင့်အတန်းများ မြင့်မားလာရမည်။</p>
<p>အနာဂတ်တွင် ကျေးရွာပိုမိုဖွံ့ဖြိုး တိုးတက်ရန် ကျေးရွာသားများ၏ မျှော်မှန်းထားရှိမှု</p>	<p>လူထုဗဟိုပြုစီမံကိန်း၏ လူထုသို့တိုက်ရိုက်ထောက်ပံ့ငွေကို အသုံးပြု၍ ကျေးရွာတွင်းလမ်းများကောင်းမွန်လာအောင်ကျေးရွာတွင်းကျောက်ချောလမ်းအ ဆင့်ဖြစ်ချင်ပါသည်။ စီမံကိန်းမှအကောင်အထည်မဖော်နိုင်သော လုပ်ငန်းများကို သက်ဆိုင်ရာဌာနဆိုင်ရာများနှင့်ချိတ်ဆက်လုပ်ကိုင်မှုများပြုလုပ်မည်။ ရွာချင်းဆက် လမ်းများ၊ ရွာတွင်းလမ်းများ ကောင်းမွန်လာခြင်း၊ စာကြည့်တိုက် ဆောက်ခြင်း ကျေးရွာဈေးများ တည်ဆောက်ခြင်းဖြင့် ကျေးရွာဖွံ့ဖြိုးတိုးတက်လာမည်ဖြစ်သည်။ သောက်ရေတွင်းများတူးဖော်ခြင်း ဖြင့်ကလေးများ ရေခပ်ရ အဆင်ပြေခြင်း။ မြို့နယ်အတွင်းသို့ အစိုးရမဟုတ်သော အဖွဲ့အစည်းများ ဝင်ရောက်မှုများရှိပါက ကျေးရွာလို အပ်ချက်များကိုတင်ပြ၍ စီမံကိန်းလုပ်ငန်းများ အကောင်အထည်ဖော် ဆောင်ရွက်မည်။ ကျေးရွာအတွင်းရှိ မသန်စွမ်းသူများအတွက် ထောက်ပံ့ ပေးနိုင်သော အဖွဲ့အစည်းများနှင့်ချိတ် ဆက်ဆောင်ရွက်ပေးနိုင်မည်။</p>



၇။ ကော်မတီဝင်များရွေးချယ်ခြင်းနှင့်ကျေးရွာဖွံ့ဖြိုးရေးအစီအစဉ်ဆောင်ရွက်မှုမှတ်တမ်းဓာတ်ပုံများ



အမျိုးသားအုပ်စု၏ မှတ်တမ်းဓာတ်ပုံ



အမျိုးသမီးအုပ်စု၏ မှတ်တမ်းဓာတ်ပုံ





လူငယ်အုပ်စု၏ မှတ်တမ်းခါတ်ပုံ



ထိခိုက်လွယ်အုပ်စုများ၏ မှတ်တမ်းခါတ်ပုံ



စေတနာ့ဝန်ထမ်းများ ရွေးချယ်ခြင်း မှတ်တမ်းဓါတ်ပုံ



ကော်မတီရွေးချယ်ခြင်း မှတ်တမ်းဓါတ်ပုံ



ဖွံ့ဖြိုးရေးအစီအစဉ်ရေးဆွဲခြင်း မှတ်တမ်းဓါတ်ပုံ



ဖွံ့ဖြိုးရေးအစီအစဉ်ရေးဆွဲခြင်း မှတ်တမ်းဓါတ်ပုံ



စီမံကိန်း ဒုတိယနှစ် လုပ်ငန်းခွဲ၏မပြုလုပ်မီ မှတ်တမ်းဓာတ်ပုံ



စီမံကိန်း ဒုတိယနှစ် လုပ်ငန်းခွဲ၏မပြုလုပ်မီ မှတ်တမ်းဓာတ်ပုံ



**၈။ ကော်မတီဝင်များစာရင်း**

စဉ်	အမည်	ကျား-မ	ရာထူး
၁	ဦးကံဖေ	ကျား	ကျေးရွာစီမံကိန်းအထောက်အကူပြုကော်မတီ၊ ဥက္ကဋ္ဌ
၂	ဒေါ်နွဲ့ဝင်း	မ	ကျေးရွာစီမံကိန်းအထောက်အကူပြုကော်မတီ၊ ဥက္ကဋ္ဌ
၃	ဦးစံသိန်း	ကျား	ဝယ်ယူရေးဆပ်ကော်မတီ၊ ဥက္ကဋ္ဌ
၄	ဦးမင်းနောင်	ကျား	ဝယ်ယူရေးဆပ်ကော်မတီ၊ မှတ်တမ်းထိမ်း
၅	ဒေါ်တင်ဌေး	မ	ဝယ်ယူရေးဆပ်ကော်မတီ၊ အဖွဲ့ဝင်
၆	ဦးထွားအောင်	ကျား	စောင့်ကြည့်ကြီးကြပ်ရေးဆပ်ကော်မတီ၊ ဥက္ကဋ္ဌ
၇	ဒေါ်ဝင်းအေး	မ	စောင့်ကြည့်ကြီးကြပ်ရေးဆပ်ကော်မတီ၊ အဖွဲ့ဝင်
၈	ဒေါ်ခင်စန်းဦး	မ	စောင့်ကြည့်ကြီးကြပ်ရေးဆပ်ကော်မတီ၊ အဖွဲ့ဝင်
၉	ဦးစန်းလှိုင်	ကျား	လုပ်ငန်းလည်ပတ်ရေး နှင့် ပြုပြင်ထိန်းသိမ်းရေး ဆက်ကော်မတီ၊ ဥက္ကဋ္ဌ
၁၀	ဒေါ်ဖြူဝင်း	မ	လုပ်ငန်းလည်ပတ်ရေး နှင့် ပြုပြင်ထိန်းသိမ်းရေး ဆက်ကော်မတီ၊ အဖွဲ့ဝင်
၁၁	ဒေါ်ပြားကြည်	မ	လုပ်ငန်းလည်ပတ်ရေး နှင့် ပြုပြင်ထိန်းသိမ်းရေး ဆက်ကော်မတီ၊ အဖွဲ့ဝင်
၁၂	ဦးဖိုးချင်း	ကျား	အကြံပြုချက်ဖြေရင်းရေး
၁၃	ဒေါ်ခင်မိုးဝေ	မ	အကြံပြုချက်ဖြေရင်းရေး
၁၄	ဦးမင်းဦး	ကျား	စေတနာ့ဝန်ထမ်း
၁၅	ဒေါ်ဇော်မာမြင့်	မ	စေတနာ့ဝန်ထမ်း
၁၆	ဦးခင်မောင်ထွန်း	ကျား	ကျေးရွာငွေစာရင်းကိုင်

စုစုပေါင်း။ (၁၆) ယောက်      ကျား-၈ ယောက် + မ-၈ ယောက်

**ကျေးရွာအုပ်စုစီမံကိန်းအထောက်အကူပြုကော်မတီ**

ဦးကံဖေ                                      အုပ်စု စီထောက်ကော်မတီ အဖွဲ့ဝင်

ဒေါ်နွဲ့ဝင်း                                    အုပ်စု စီထောက်ကော်မတီ ဥက္ကဋ္ဌ

**မှတ်တမ်းတင်သူ**

အမည်။ ဒေါ်သင်းသင်းနွယ်

ရာထူး။ လူထုစည်းရုံးရေးမှူး

ရက်စွဲ။ .....၁၂ / ၁.../၂၀၁၆.....



၉၊ ပုံစံ ၈-၁၊ ကျေးရွာအချက်အလက်

ပုံစံ - ၈-၁ - ကျေးရွာ အချက်အလက် (FORM PC 1)

လမ်းညွှန်ချက်/ ကျေးရွာတစ်ရွာသို့ ပထမဆုံး မိတ်ဆက်ခရီးသွားရောက်သောအခါ လူထုစည်းရုံးရေးမှူးသည် ကျေးရွာခေါင်းဆောင်များအား ကျေးရွာအချက်အလက်များကို မေတ္တာရပ်ခံ၍တောင်းခံရမည်။ ဤအချက်အလက်များကို ဝိသနာဗိမာန်အစည်းအဝေးတွင် တောင်းခံရမည်။ ဝိသနာဗိမာန်အစည်းအဝေးတွင် လူထုစည်းရုံးရေးမှူးသည် ဤအချက်အလက်များအား စစ်ဆေးပြီး မှန်ကန်အောင်ပြုလုပ်ရမည်။ ငြီးနောက်တွင် လူထုစည်းရုံးရေးမှူးမှ သတင်းအချက်အလက်ထံသို့ Tablets မှတစ်ဆင့် ခြံသွင်းရမည်။			
ရာအိမ်မှူးအမည် ဦး နမာဓိဝင်း	ဖုန်း ၀၇- ၉၆၉၈၅၄၅၃၅	စည်းရုံးရေးမှူးအမည် ခင်သန်းသန်း	
ပြည်နယ်/ တိုင်းဒေသကြီး စစ်ကိုင်း	မြို့နယ် ပန်မာဗဟို	ကျေးရွာအုပ်စု ကလောင်ကုန်း	ကျေးရွာ ကြီးကြားခံ

(က) လူဦးရေ

တိုင်းရင်းသား	အိမ်ထောင်စုပေါင်း	ကိုးကွယ်သည့်ဘာသာ	အိမ်ထောင်စုပေါင်း
၁။ ဗမာ	၁၁၆	၂။ ဗုဒ္ဓ	၁၁၇
၂။ ၇ ခုခွဲ	၁	၃။	
၃။		၄။	
၄။ အခြားတိုင်းရင်းသား လူမျိုးစုများ		၅။	

	ကား (အရေအတွက်)	မ (အရေအတွက်)
လူဦးရေ	၂၃၅	၃၃၉
အိမ်ထောင်ဦးစီး	၆၅ ၆၉	၅၇

(ခ) ကျေးရွာရှိ အခြေခံ အဆောက်အအုံ (Facilities)

ပညာရေး	ခြံစိပါ	ကျန်းမာရေး	ခြံစိပါ	ဘာသာရေး	ခြံစိပါ
အထက်တန်းကျောင်း	<input type="checkbox"/>	ဆေးရုံ	<input type="checkbox"/>	ဘုရား/ဓေတီ	<input type="checkbox"/>
အလယ်တန်းကျောင်း	<input type="checkbox"/>	ကျန်းမာရေးဌာန	<input type="checkbox"/>	ဘုန်းကြီးကျောင်း	<input checked="" type="checkbox"/>
မူလတန်းကျောင်း	<input checked="" type="checkbox"/>	ကျန်းမာရေးဌာနခွဲ	<input type="checkbox"/>	ဟိန္ဒူဘုရားကျောင်း	<input type="checkbox"/>
ပုဂံကျောင်း	<input type="checkbox"/>	ဆေးပေးခန်း	<input type="checkbox"/>	ရေဝိသနာဘုရားကျောင်း	<input type="checkbox"/>
အခြား	<input type="checkbox"/>	အခြား	<input type="checkbox"/>	ဓလီ	<input type="checkbox"/>
				အခြား	<input type="checkbox"/>
မှတ်ချက်		မှတ်ချက်		မှတ်ချက်	

(ဂ) ကျန်းမာရေးအဖွဲ့အစည်းများ ပုံစံအတိုင်း ကျေးရွာတွင်နေထိုင်သော သို့မဟုတ် တခြားရွာမှလာရောက်သောကျန်းမာရေးအဖွဲ့များ

ပညာရေး	နေထိုင်	လည်ပတ်	ကျန်းမာရေး	နေထိုင်	လည်ပတ်	တည်ဆောက်ရေး	နေထိုင်	လည်ပတ်
မူလတန်းပြဆရာ/ဆရာမ	<input checked="" type="checkbox"/>	<input checked="" type="checkbox"/>	ဆရာဝန်	<input type="checkbox"/>	<input type="checkbox"/>	လက်သမား	<input checked="" type="checkbox"/>	<input type="checkbox"/>
အလယ်တန်းပြဆရာ/ဆရာမ	<input type="checkbox"/>	<input checked="" type="checkbox"/>	လ/ထကျန်းမာရေးမှူး	<input type="checkbox"/>	<input type="checkbox"/>	ပန်းရန်	<input checked="" type="checkbox"/>	<input type="checkbox"/>
အထက်တန်းပြဆရာ/ဆရာမ	<input type="checkbox"/>	<input type="checkbox"/>	အမျိုးသမီးကျန်းမာရေးဆရာမ	<input type="checkbox"/>	<input type="checkbox"/>	လျှပ်စစ်ဆိုင်ရာ	<input type="checkbox"/>	<input type="checkbox"/>
ပုဂံဆရာ/ဆရာမ	<input type="checkbox"/>	<input type="checkbox"/>	အရဲသားများ	<input checked="" type="checkbox"/>	<input checked="" type="checkbox"/>	ရေဓာတ်သွယ်သူ	<input type="checkbox"/>	<input type="checkbox"/>
အခြား	<input type="checkbox"/>	<input type="checkbox"/>	ပြည်သူ့ကျန်းမာရေးလုပ်သား ၁/၂	<input type="checkbox"/>	<input type="checkbox"/>	စက်ပြင်ဆရာ	<input type="checkbox"/>	<input type="checkbox"/>
မှတ်ချက်			မှတ်ချက်			မှတ်ချက်		





၁၀။ ပုံစံ ၈-၂။ စီမံကိန်းစက်ဝန်းအချိန်ဇယား

ပုံစံ ၈-၂ - စီမံကိန်းစက်ဝန်းအချိန်ဇယား (PC 2)					
လမ်းညွှန်ချက်သတ်မှတ်ပိုင်ရာလူထုထည့်သွင်းရေးရာ/လက်ထောက်နည်းဉာဏ်ပညာနည်းပညာရပ်များမှ စီမံကိန်းစက်ဝန်းအဆင့်တစ်ခုစီ ပြီးစီးတိုင်းကျေးရွာနှင့် ကျေးရွာအုပ်စု အတွက်စီမံကိန်းစက်ဝန်းပြင်ဆင်ရမည်။					
နေ့စွဲ - 10.၀၂.၂၀16	စက်ဝန်းအားအမှတ်ကြိုပေးပါ <input type="checkbox"/> စက်ဝန်း(၁) မှ စက်ဝန်း(၂) <input type="checkbox"/> စက်ဝန်း(၃) <input type="checkbox"/> စက်ဝန်း(၄)				
ပြင်ဆင်မှုတိုင်း စက်ဝန်းအစည်းအဝေး	ကျေးရွာအုပ်စု - ကလေးကျွန်း - ကြီးကြားရေး				
စီမံကိန်းအောင်မြင်မှုအဆင့်များ					
စီမံကိန်းအောင်မြင်မှုအဆင့်များ	နေ့စွဲ		အစည်းအဝေးတွင်တက်ရောက်သူအရေအတွက်		
	စတင်သည့်နေ့	ပြီးဆုံးသည့်နေ့	အချိုးသားအရေအတွက်	အချိုးသမီးအရေအတွက်	အစည်းအဝေးတွင်တက်ရောက်သူအရေအတွက်
၁. ကျေးရွာစီမံကိန်း ပိတ်ဆက်အစည်းအဝေး	၈.၁.၂၀16	၈.၁.၂၀16	၃4	57	၅၁
၂. ကျေးရွာအုပ်စု ဦးစေ့ စီမံချက်ရေးဆွဲခြင်း အစည်းအဝေး	၉.၁.၂၀16	၉.၁.၂၀16	၂7	၃8	၆4
၃. ကျေးရွာအုပ်စု လုပ်ငန်း ဆုံးဖြတ်ချက်ချသည့်အစည်းအဝေး	17.1.2016	17.1.2016	15	၆	၉1
၄. မြို့နယ်အဆင့်စီမံကိန်းရေးဆွဲရေးနှင့် ကောင်းအလည်စစ်ရေးကော်မတီ၏ စီမံကိန်း သုံးသပ်မှုအစည်းအဝေး			မလို	မလို	မလို
၅. မြို့နယ် စီမံကိန်းရေးဆွဲရေးနှင့် အကောင်အထည်ဖော်ရေးကော်မတီ၏ဆုံးဖြတ်မှုကို ရွာသို့ အသိပေးအကြောင်းကြားသည့်အစည်းအဝေး	၂7.၂.၂၀16	၂7.၂.၂၀16	၇3	၃8	111
၆. စီမံကိန်းလုပ်ငန်းစွဲစီမံချက်ရေးဆွဲခြင်း အစည်းအဝေး	မလို	မလို	မလို	မလို	မလို
၆.၁။ စီမံကိန်းလုပ်ငန်း အကောင်အထည်ဖော် ရေးဆွဲချက် ရေးဆွဲခြင်း			မလို	မလို	မလို
၆.၂။ လမ်းညွှန်ချက်အစည်းအဝေး ရေးဆွဲခြင်း	16.3.2016	16.3.2016	၃၉	၄၆	၈၅





စီမံကိန်းစတင်စွက်မှုအဆင့်များ	နေ့စွဲ		အစဉ်အဆင့်တွင်ထက်ရှောက်သူအရေအတွက်		
	စတင်သည်နေ့	ပြီးဆုံးသည်နေ့	အမျိုးသားအရေအတွက်	အမျိုးသမီးအရေအတွက်	အစုအဝေးအရေအတွက်
၆. ဥပမာအားဖြင့် ကျေးဇူးတင်စာများ ရေးဆွဲခြင်း	၂၀၁၆.၀၃.၂၆	၂၀၁၆.၀၃.၂၆	၁၀	၇	၁၇
၇. စီမံကိန်းလုပ်ငန်းစဉ် တိုးတက်မှု ဖော်ပြချက် ရေးဆွဲခြင်း	မရှိ	မရှိ	မရှိ	မရှိ	မရှိ
၇.၁။ အစည်းအဝေး ပထမအကြိမ်	၂၀၁၆.၀၄.၂၀	မရှိ	၈	၈	၁၆
၇.၂။ အစည်းအဝေး ဒုတိယအကြိမ်	မရှိ	မရှိ	မရှိ	မရှိ	မရှိ
၇.၃။ အစည်းအဝေး တတိယအကြိမ်	မရှိ	မရှိ	မရှိ	မရှိ	မရှိ
၈. စီမံကိန်းလုပ်ငန်းစဉ် အပြီးသတ်စစ်ဆေးခြင်း အစည်းအဝေး	မရှိ	မရှိ	မရှိ	မရှိ	မရှိ
၉. လိုလားဆောင်ရွက်ရမည့်အစည်းအဝေး	မရှိ	မရှိ	မရှိ	မရှိ	မရှိ



၁၁။ ပုံစံ ၈-၃။ ကျေးရွာဖွံ့ဖြိုးရေး ဦးစားပေးအစီအစဉ်

ပုံစံ ၈-၃ ကျေးရွာဖွံ့ဖြိုးရေး ဦးစားပေးအစီအစဉ် (Form PC 3)

လမ်းညွှန်ရွက်၊ အဆင့် (၃) ကျေးရွာမှော်မှန်းချက်အစည်းအဝေး ပြီးဆုံးသောအခါ ကျေးရွာစီမံကိန်း အထောက်အကူပြုကော်မတီသည် လူထုစည်းရုံးရေးမှူးအကူအညီဖြင့် တိုက်ရိုက်ပြည်ပံ့အောင် ဖြည့်သွင်းရမည်။ အားလုံးသော အခက်အခဲအတားအဆီးများ၊ ဖွံ့ဖြိုးမှုဦးစားပေးအစီအစဉ်များ၊ လူထုပဟိုပြုစီမံကိန်း၏ ရန်ပုံငွေအရင်းအမြစ်နှင့် ပသက်ဆိုင်သည့် လုပ်ငန်းများအားလုံးကိုဖော်ပြရမည်။

လူထုစည်းရုံးရေးမှူး/ဝန်ထမ်း အမည် - ဒေါ်သင်းသင်း ဒွယ်

နေ့စွဲ ၀.၀.၂၀၁၆ စက်ဝန်းအား အမှတ်ခြစ်ပါ (V)  စက်ဝန်း(၁)ဖက်စက်ဝန်း (၂)  စက်ဝန်း (၃)  စက်ဝန်း (၄)

ပြည်နယ်/တိုင်း: စစ်ကိုင်း မြို့နယ်: ပင်လယ်ဘူး ကျေးရွာအုပ်စု: ကျွန်းကျွန်း ကျေးရွာ: ကြိုးကြာဝမ်း

က. အခက်အခဲအတားအဆီးများအားစွေးစွေးခြင်း - ယခုလက်ရှိအခြေအနေတွင်ဤကျေးရွာဖွံ့ဖြိုးတိုးတက်ရေးအတွက် အဓိကအခက်အခဲအတားအဆီးများသည် မည်သည့်များဖြစ်ပါသနည်း(အမျိုးသား/သမီး အနည်းဆုံးအခက်အခဲ ၅ ခုစီဖော်ပြပါ)

အမျိုးသား အဖွဲ့မှတင်ပြသောအခက်အခဲအတားအဆီးများ	အမျိုးသမီး အဖွဲ့မှတင်ပြသောအခက်အခဲအတားအဆီးများ
၀ ကျွန်းပင်သာ ကြိုးကြာဝမ်း မြို့နယ်အောက်ရွာလမ်း	၀ ကြိုးကြာဝမ်း မြို့နယ်အောက်ရွာလမ်း
၁ ကျွန်းပင်သာ ကြိုးကြာဝမ်း မြို့နယ်အောက်ရွာလမ်း	၁ ကြိုးကြာဝမ်း မြို့နယ်အောက်ရွာလမ်း
၂ ကျွန်းပင်သာ ကြိုးကြာဝမ်း မြို့နယ်အောက်ရွာလမ်း	၂ ကြိုးကြာဝမ်း မြို့နယ်အောက်ရွာလမ်း
၃ ကျွန်းပင်သာ ကြိုးကြာဝမ်း မြို့နယ်အောက်ရွာလမ်း	၃ ကျွန်းပင်သာ ကြိုးကြာဝမ်း မြို့နယ်အောက်ရွာလမ်း
၄ ကျွန်းပင်သာ ကြိုးကြာဝမ်း မြို့နယ်အောက်ရွာလမ်း	၄ ကျွန်းပင်သာ ကြိုးကြာဝမ်း မြို့နယ်အောက်ရွာလမ်း
၅ ကျွန်းပင်သာ ကြိုးကြာဝမ်း မြို့နယ်အောက်ရွာလမ်း	၅ ကျွန်းပင်သာ ကြိုးကြာဝမ်း မြို့နယ်အောက်ရွာလမ်း

ခ. မှော်မှန်းခြင်း- ဤကျေးရွာဖွံ့ဖြိုးတိုးတက်ရေးအတွက်နောင်လာမည့် (၅) နှစ်အားရည်ရွယ်၍ ဆောင်ရွက်ရန်အတွက် မည်သည့်အရာများသည်အဓိကမှော်မှန်းချက်ဖြစ်သနည်း။

အမျိုးသားအဖွဲ့မှတင်ပြသောမှော်မှန်းချက်များ

အမျိုးသားအဖွဲ့မှတင်ပြသောမှော်မှန်းချက်များ	အမျိုးသမီးအဖွဲ့မှတင်ပြသောမှော်မှန်းချက်များ
၀ မြို့နယ်အောက်ရွာလမ်း	၀ ကျွန်းပင်သာ ကြိုးကြာဝမ်း မြို့နယ်အောက်ရွာလမ်း
၁ မြို့နယ်အောက်ရွာလမ်း	၁ ကျွန်းပင်သာ ကြိုးကြာဝမ်း မြို့နယ်အောက်ရွာလမ်း
၂ မြို့နယ်အောက်ရွာလမ်း	၂ ကျွန်းပင်သာ ကြိုးကြာဝမ်း မြို့နယ်အောက်ရွာလမ်း
၃ မြို့နယ်အောက်ရွာလမ်း	၃ ကျွန်းပင်သာ ကြိုးကြာဝမ်း မြို့နယ်အောက်ရွာလမ်း
၄ မြို့နယ်အောက်ရွာလမ်း	၄ ကျွန်းပင်သာ ကြိုးကြာဝမ်း မြို့နယ်အောက်ရွာလမ်း
၅ မြို့နယ်အောက်ရွာလမ်း	၅ ကျွန်းပင်သာ ကြိုးကြာဝမ်း မြို့နယ်အောက်ရွာလမ်း





ပုံစံ ၈-၃ ကျေးရွာခွဲ၊ ငြိမ်းရေး ဦးစားပေးအစဉ်အစဉ် (Form PC 3)

လမ်းညွှန်ရွက်၊ အဆင့် (၃) ကျေးရွာမှော်မှန်းချက်အစဉ်အစဉ်၊ ငြိမ်းရေးသောအခါ ကျေးရွာစီမံကိန်း အထောက်အကူပြုကော်မတီသည် လူထုစည်းရုံးရေးပူးအကူအညီဖြင့် ဤပုံစံကိုပြည့်စုံအောင် ဖြည့်သွင်းရမည်။ အားလုံးသော အခက်အခဲအတားအဆီးများ၊ ခွဲငြိမ်းပေးအစဉ်များ၊ လူထုထုတ်ပြန်စီမံကိန်း၏ ရန်ပုံငွေအရင်းအမြစ်နှင့် မသက်ဆိုင်သည့် လုပ်ငန်းများအားလုံးကိုပေါ်ပြရမည်။

လူထုစည်းရုံးရေးပူး/ဝန်ထမ်း အမည် - ဒေါ်သင်းသင်းစွယ်

နေ့စွဲ ၀.၁.၂၀၁၆      စက်ဝန်းအား အမှတ်ခြစ်ပါ (✓) □ စက်ဝန်း(၁) / စက်ဝန်း (၂) □ စက်ဝန်း (၃) □ စက်ဝန်း (၄)

ပြည်နယ်/တိုင်း	ဇွဲနယ်	ကျေးရွာအုပ်စု	ကျေးရွာ
ခရိုင်	ပင်လည်ဘူမိ	ကျောက်ကျား	ကြိုးကြာဝင်း

က. အခက်အခဲအတားအဆီးများအားလုံးဖြစ် - ယခုလက်ရှိအခြေအနေတွင်ဤကျေးရွာခွဲ ငြိမ်းတိုးတက်ရေးအတွက် အဓိကအခက်အခဲအတားအဆီးများသည် မည်သည်များဖြစ်ပါသနည်း(အမျိုးသား/သမီး အနည်းဆုံးအခက်အခဲ ၅ ခုစီပေါ်ပြပါ)

အမျိုးသား အဖွဲ့မှတင်ပြသောအခက်အခဲအတားအဆီးများ      အမျိုးသမီး အဖွဲ့မှတင်ပြသောအခက်အခဲအတားအဆီးများ

၁	ရိုက်ပျိုးရေးနည်းပညာ	၁	ခက်ပျက်ပညာ
၂	ခွဲခြားရေး	၂	တက်ကန်းပညာ
၃	ပတ်သက်သော အခက်အခဲ	၃	ရိုက်ပျိုးရေးနည်းပညာ အခက်အခဲများ
၄	ပတ်သက်သော အခက်အခဲ	၄	ခွဲခြားရေး နည်းပညာ အခက်အခဲများ
၅	ခက်ပျက်ပညာ	၅	တက်ကန်း ပညာ အခက်အခဲများ

ခ. မျှော်မှန်းခြင်း- ဤကျေးရွာခွဲငြိမ်းတိုးတက်ရေးအတွက်နောင်လာမည့် (၅) နှစ်အားရည်ရွယ်၍ ဆောင်ရွက်ရန်အတွက် မည်သည့်အရာများသည်အဓိကမျှော်မှန်းချက်ဖြစ်သနည်း။

အမျိုးသားအဖွဲ့မှတင်ပြသောမျှော်မှန်းချက်များ	အမျိုးသမီးအဖွဲ့မှတင်ပြသောမျှော်မှန်းချက်များ
၁ ရိုက်ပျိုးရေးနည်းပညာများ ထွန်းကားလာမည်	၁ စက်ယန္တရားများ ထွက်ပေါ်လာမည်
၂ စီးပွားရေးဝင်ရောက်မှုများ တိုးလာမည်	၂ တက်ကန်းပညာများနှင့် အသက်ပျက်မှုများ တိုးလာမည်
၃ အခက်အခဲများ ပျောက်ကင်းမည်	၃ ရိုက်ပျိုးရေးနည်းပညာများ ထွန်းကားလာမည်
၄ လုပ်ငန်း အရည်အသွေး တိုးလာမည်	၄ စီးပွားရေးဝင်ရောက်မှုများ တိုးလာမည်
၅ စက်ယန္တရားများ ပျက်စီးမှုများ တွေ့ရှိလာမည်	၅ စက်ယန္တရားများ ပျက်စီးမှုများ တွေ့ရှိလာမည်



၁. ဤကျေးရွာ၏ လာမည့် ( ၃ ) နှစ်အတွက် ဦးစားပေး ဖွံ့ဖြိုးတိုးတက်မှု လုပ်ငန်း အစီအစဉ်များအားဖော်ပြပါ။  
 (လူထုပဟိုပြုစီမံကိန်း ရန်ပုံငွေအတွက် အဆိုပြုသော အစီအစဉ်များကိုဦးစားပေး အဆင့်အလိုက်ဖော်ပြပြီး ကျန် လူထုပဟိုပြု စီမံကိန်း ရန်ပုံငွေအရင်းအမြစ်နှင့် ဖတ်သက်သည့်အစီအစဉ်များလည်းဖော်ပြရန်ဖြစ်သည် )

ကျေးရွာအတွက်ဦးစားပေးဖွံ့ဖြိုးတိုးတက်မှု လုပ်ငန်းစဉ်များ	အဆိုပြုသူ (အမျိုးသားများ/ အမျိုးသမီးများ/ အမျိုးသား+အမျိုးသမီး)	လူထုပဟိုပြုစီမံကိန်းအတွက် အဆိုပြုသည် (ဦးစားပေးအဆင့် အလိုက်ဖော်ပြပါ)	ခန့်မှန်း ကုန်ကျ ဝရိတ်	အကျိုးခံစား ခွင့်ရှိသူခန့်မှန်းခြေ အရေအတွက်
၁ စိုက်ပျိုးရေး ပညာ	အမျိုးသား/သမီး		၃၀၀၀၀၀၀	
၂ စမွေးမြူရေး ပညာ	"			
၃ လက်သားအသက်ကျွမ်းကျင်ရေး	ကျား			
၄ ဗဟိုဘဏ် ဝန်ငွေ	ကျား			
၅ စက်မှု ပညာ	ကျား ၄၂ ဝ			
၆ လက်မှု ပညာ	"			

ဥက္ကဋ္ဌ ၊ ကျေးရွာစီမံကိန်းအထောက်အကူပြုကော်မတီမှအတည်ပြုသည်။

အမည် ..... လက်မှတ် ..... ရက်စွဲ ..... ၂၀၂၁.၁၂.၁၆











ပုံစံ ၁-၄ တောစွဲအုပ်စုစီမံကိန်းလုပ်ငန်းခွဲစွဲချယ်ခြင်းပုံစံ

လက်ညွှန်ချက် - တောစွဲအုပ်စုစီမံကိန်းချုပ်ချယ်ရေးအဖွဲ့သည် အစည်းအဝေးတွင် ဤပုံစံအား လူထုစည်းရုံးရေး / လက်ထောက်နည်းပညာမှတစ်ဆင့် အကူအညီဖြင့် ပြည့်စုံစွာဖြည့်ဆင်းရမည်။  
 ဤပုံစံအားဖြည့်စွဲရာတွင် ဤပုံစံအားဖြည့်ဆင်းရမည့် တောစွဲအုပ်စုစီမံကိန်းအုပ်စုစီမံကိန်းအဖွဲ့မှ တစ်ဖက်တစ်ချက်တွင် အဖွဲ့ဝင်များမှတစ်ဆင့် CF မှ အချက်အလက်များကို MIS သို့ ထည့်သွင်းရမည်။  
 တောစွဲအုပ်စုစီမံကိန်းလုပ်ငန်းခွဲစွဲချယ်ခြင်း - အောက်ဖော်ပြပါအတိုင်း ဖြည့်ဆင်းရမည်။  
 ဇယား - ၄-၉-၂၀၁၆

တောစွဲအုပ်စု	ဆောင်ရွက်မည့် လုပ်ငန်းများ	အတိုင်းအတာ	ခန့်မှန်း တိုက်ရိုက်အကျိုး ခံစားရရှိသူများ	အဆိုပြုတင်ပြသူ	ခန့်မှန်းကျန်ကျစိတ်			စုစုပေါင်း
					စီမံကိန်းမှ ထည့်ဝင်မှု	ကျေးရွာမှ ထည့်ဝင်မှု	အခြားထည့်ဝင်မှု (ဖော်ပြပါ) ထည့်ဝင်မှု	
သာစည်	ရွာစီမံရေး ဝန်ထမ်းအဖွဲ့	၂၂ x ၁၂ x ၄'	၈ - ၂၂၅ ၅၆၆	အဆိုပြုသူ အဆိုပြုသူ အဆိုပြုသူ	၀၀၀၀၀၀၀	၈၀၀၀၀၀	၀၀၀၀၀၀၀	၀၀၀၀၀၀၀
ကျွန်းကျောင်း	မျက်နှာပြင်	၅၀ x ၃၀ x ၁၂'	၈ - ၂၂၅ ၆၀၅	အဆိုပြုသူ အဆိုပြုသူ အဆိုပြုသူ	၀၀၀၀၀၀၀	၀၀၀၀၀၀၀	၀၀၀၀၀၀၀	၀၀၀၀၀၀၀
ကျွန်းကျောင်း	အောက်ကျောင်း	၅၀ x ၃၀ x ၁၂'	၈ - ၂၂၅ ၂၂၀	အဆိုပြုသူ အဆိုပြုသူ အဆိုပြုသူ	၀၀၀၀၀၀၀	၀၀၀၀၀၀၀	၀၀၀၀၀၀၀	၀၀၀၀၀၀၀

ရာထူး တောစွဲအုပ်စု စီမံကိန်းအဖွဲ့ဝင် ဦးစိုးဝင်း၊ ဒုတိယအဖွဲ့ဝင် ဦးစိုးဝင်း၊  
 လက်မှတ် ဦးစိုးဝင်း၊ ၂၀၁၆ ခုနှစ်၊ ဇူလိုင်လ ၂ ရက်၊ ၂၀၁၆ ခုနှစ်





ပုံစံ - ၈-၁၂ - အစည်းအဝေးတက်ရောက်သူများ (FORM PC 12)

လမ်းညွှန်၊ ဇီဝကိန်း အစည်းအဝေးတက်ရောက် အသုံးပြုရန် လျှောက်ထားသူများက ကျေးဇူးပြု၍ (ကွင်းဆင်းစဉ် စစ်ဆေးရာ) ပုံစံ ၂ ဇီဝကိန်းထက်ပန်းအပွင့်ပေးပါ။ အစည်းအဝေးတက်ရောက် သူများစာရင်းကို ဖြည့်သွင်းရန် စည်းရုံးရေးမှူးအမည် ဒေါ်သန်းသန်းဦး

ရက်စွဲ၊ ၈-၁-၂၀၁၆

ဇီဝကိန်းထက်ပန်းအပွင့်ဖြစ်ပါ (✓)  
 ✓၇ထက်ပန်း(၂)၊ ၈ထက်ပန်း(၃)၊ ၉ထက်ပန်း(၄)

ဖက်ပန်း(၈)

ဖြည့်နှယ်/ တိုင်းဒေသကြီး  
 စစ်ကိုင်း

မြို့နယ်  
 ပန်လည်ဘူ

ပကျေးဇူးအုပ်စု  
 ကညာခိကျွန်း

ပကျေးဇူး  
 ရှေးကြာဝဲ

အစည်းအဝေးခေါင်းစဉ်၊ ဗြဲတိယာနှင့် ပတာမဟုတ်စီ စီမံကိန်း၊ အိတ်ဆက်ဖာစည်းအဝေး

စဉ်	အမည်	ကျား (✓)	မ (✓)	အိမ်ထောင်စုကိုယ်စားလှယ်(✓) <sup>(၁)</sup>	လူမျိုး	လက်မှတ်
၁၈	ဒေါ်ပြုံးဦး		✓	✓	ဗမာ	ပြုံးဦး
၂၉	ဒေါ်နီနီ		✓	✓	ဗမာ	နီနီ
၃၀	ဒေါ်လှစို		✓	✓	ဗမာ	လှစို
၃၁	ဒေါ်စိုစို		✓	✓	ဗမာ	စိုစို
၃၂	ဒေါ်မြစင်စွယ်		✓	✓	ဗမာ	မြစင်စွယ်
၃၃	ဒေါ်ခင်ဝင်း		✓	✓	ဗမာ	ခင်ဝင်း
၃၄	ဒေါ်လှစို		✓	✓	ဗမာ	လှစို
၃၅	ဒေါ်ခင်ဝင်း		✓	✓	ဗမာ	ခင်ဝင်း
၃၆	ဒေါ်စစ်စစ်		✓	✓	ဗမာ	စစ်စစ်
၃၇	ဒေါ်ပြုံးဦး		✓	✓	ဗမာ	ပြုံးဦး
၃၈	ဒေါ်ကျော်စွယ်	✓		✓	ဗမာ	ကျော်စွယ်
၃၉	ဒေါ်ဝင်းမြ	✓		✓	ဗမာ	ဝင်းမြ
၄၀	ဒေါ်ဝင်းအောင်မြ	✓		✓	ဗမာ	ဝင်းအောင်မြ
၄၁	ဒေါ်ကျော်စွယ်	✓		✓	ဗမာ	ကျော်စွယ်
၄၂	ဒေါ်အေးဦး	✓		✓	ဗမာ	အေးဦး
၄၃	ဒေါ်အေးဦး	✓		✓	ဗမာ	အေးဦး
၄၄	ဒေါ်မိမိ		✓	✓	ဗမာ	မိမိ
၄၅	ဒေါ်ခင်စို		✓	✓	ဗမာ	ခင်စို
၄၆	ဒေါ်ကျော်စွယ်	✓		✓	ဗမာ	ကျော်စွယ်
၄၇	ဒေါ်ခင်စို	✓		✓	ဗမာ	ခင်စို
၄၈	ဒေါ်ခင်စို	✓		✓	ဗမာ	ခင်စို
၄၉	ဒေါ်ခင်စို	✓		✓	ဗမာ	ခင်စို
၅၀	ဒေါ်ခင်စို	✓		✓	ဗမာ	ခင်စို
၅၁	ဒေါ်ခင်စို	✓		✓	ဗမာ	ခင်စို
၅၂	ဒေါ်ခင်စို	✓		✓	ဗမာ	ခင်စို
၅၃	ဒေါ်ခင်စို	✓		✓	ဗမာ	ခင်စို
၅၄	ဒေါ်ခင်စို	✓		✓	ဗမာ	ခင်စို
၅၅	ဒေါ်ခင်စို	✓		✓	ဗမာ	ခင်စို

(၁) အိမ်ထောင်စုကိုယ်စားလှယ်၊ အမျိုးသား/အမျိုးသမီး အိမ်ထောင်စု တစ်စုကို ကိုယ်စားပြုသူအဖြစ် သတ်မှတ်ရမည်။



ပုံစံ - ၈-၁၂ - အစည်းအဝေးဝက်ခံရက်သို့ (FORM PC 12)

လယ်ဥယျာဉ်၊ စိုက်ပျိုးရေး၊ အစည်းအဝေးအားလုံးတွင် အသုံးပြုရန်၊ လူထုစည်းရုံးရေးအဖွဲ့အစည်းများ၊ ကျေးရွာအဖွဲ့၊ ကွင်းထောင်နှင့် တစ်ခေတ်မှ ပုံစံ ၂ စိုက်ပျိုးရေးဝန်ဆောင်ရေးဌာန၏ အစည်းအဝေးဝက်ခံရက် သို့မဟုတ် အဖွဲ့အစည်း၏ ဖြည့်သွင်းရန်

စည်းရုံးရေးအဖွဲ့အစည်း နေပြည်တော်၊ သစ်-ဒွယ်  
ရက်စွဲ ၈.၁.၂၀၁၆

စိုက်ပျိုးရေးဝန်ဆောင်မှုဖြင့် (✓)  
✓ စိုက်ပျိုးရေး (၂)၊ စိုက်ပျိုးရေး (၃)၊ စိုက်ပျိုးရေး (၄)

စိုက်ပျိုးရေး (၁)

ပြည်နယ်/တိုင်းဒေသကြီး  
စစ်ကိုင်း

မြို့နယ်

ပုသိမ်

ကျေးရွာအုပ်စု

ကျေးရွာအုပ်စု

ကျေးရွာ

ကျေးရွာအုပ်စု

အစည်းအဝေးခေါင်းစဉ်၊ ဥက္ကဋ္ဌ၊ ဒုတိယဥက္ကဋ္ဌ၊ ပထမအကြိမ် စီမံကိန်း၊ မိတ်ဆက်အစည်းအဝေး

စဉ်	အမည်	ကျား (✓)	မ (✓)	အိမ်ထောင်စုမှ အဖွဲ့ဝင် (✓)	လူမျိုး	လက်မှတ်
၅၅	ဒေါ်ခင်စန်းဦး		✓	✓	ဗမာ	ခင်စန်းဦး
၅၆	ဒေါ်မြနီ		✓	✓	ဗမာ	မြနီ
၅၇	ဦးညွန့်ဝင်း	✓		✓	ဗမာ	ဦးညွန့်ဝင်း
၅၈	ဒေါ်ခင်မာမာ		✓	✓	ဗမာ	ခင်မာမာ
၅၉	ဒေါ်ခင်သန်းလေး		✓	✓	ဗမာ	ခင်သန်းလေး
၆၀	ဒေါ်ခင်မြဝင်း		✓	✓	ဗမာ	ခင်မြဝင်း
၆၁	ဒေါ်ခင်မာမာ		✓	✓	ဗမာ	ခင်မာမာ
၆၂	ဒေါ်မြဝင်း		✓	✓	ဗမာ	ဒေါ်မြဝင်း
၆၃	ဒေါ်မြနီ		✓	✓	ဗမာ	မြနီ
၆၄	ဒေါ်ခင်မြနီ		✓	✓	ဗမာ	ဒေါ်ခင်မြနီ
၆၅	ဒေါ်ခင်မာမာ		✓	✓	ဗမာ	ခင်မာမာ
၆၆	ဒေါ်ခင်မာမာ		✓	✓	ဗမာ	ခင်မာမာ
၆၇	ဒေါ်ခင်မာမာ		✓	✓	ဗမာ	ခင်မာမာ
၆၈	ဒေါ်ခင်မာမာ		✓	✓	ဗမာ	ခင်မာမာ
၆၉	ဒေါ်ခင်မာမာ		✓	✓	ဗမာ	ခင်မာမာ
၇၀	ဒေါ်ခင်မာမာ		✓	✓	ဗမာ	ခင်မာမာ
၇၁	ဒေါ်ခင်မာမာ		✓	✓	ဗမာ	ခင်မာမာ
၇၂	ဒေါ်ခင်မာမာ		✓	✓	ဗမာ	ခင်မာမာ
၇၃	ဒေါ်ခင်မာမာ		✓	✓	ဗမာ	ခင်မာမာ
၇၄	ဒေါ်ခင်မာမာ		✓	✓	ဗမာ	ခင်မာမာ
၇၅	ဒေါ်ခင်မာမာ		✓	✓	ဗမာ	ခင်မာမာ
၇၆	ဒေါ်ခင်မာမာ		✓	✓	ဗမာ	ခင်မာမာ
၇၇	ဒေါ်ခင်မာမာ		✓	✓	ဗမာ	ခင်မာမာ
၇၈	ဒေါ်ခင်မာမာ		✓	✓	ဗမာ	ခင်မာမာ
၇၉	ဒေါ်ခင်မာမာ		✓	✓	ဗမာ	ခင်မာမာ
၈၀	ဒေါ်ခင်မာမာ		✓	✓	ဗမာ	ခင်မာမာ
၈၁	ဒေါ်ခင်မာမာ		✓	✓	ဗမာ	ခင်မာမာ
စုစုပေါင်း		13	14		ဗမာ	

(၁) အိမ်ထောင်စုမှ အဖွဲ့ဝင် (၂) ဦးအထိသာ၊ အဖွဲ့ဝင် (၃) ဦးအထိသာ၊ အိမ်ထောင်စု အဖွဲ့ဝင် (၄) ဦးအထိသာ၊ အဖွဲ့ဝင် (၅) ဦးအထိသာ၊ အဖွဲ့ဝင် (၆) ဦးအထိသာ၊ အဖွဲ့ဝင် (၇) ဦးအထိသာ၊ အဖွဲ့ဝင် (၈) ဦးအထိသာ၊ အဖွဲ့ဝင် (၉) ဦးအထိသာ၊ အဖွဲ့ဝင် (၁၀) ဦးအထိသာ



ပုံစံ - စ-၁၂ - အစဉ်းအစားကောက်ယူရေး (FORM PC. 12)

လယ်ဥျှန်း၊ စိမ်းကန်း၊ အစဉ်းအစားကောက်ယူရေးတွင် အသုံးပြုရန် လိုအပ်သည်ကိုအရပ်ရပ်က တွေ့ရှိရသည့် ကွင်းတိုင်းပင် စတင်အမျှ  
ပုံစံ ၂ စိမ်းကန်းကောက်ယူရေးအမျိုးအမည်၊ အစဉ်းအစားကောက်ယူရေး သုံးမျိုးစာရင်းကို ဖြည့်သွင်းရန်

စဉ်းစားမှုအမည် **ဒေါ်သန်းသန်းဇွယ်**  
ရက်စွဲ **၉.၁.၂၀၂၆**  
စိမ်းကန်းကောက်ယူမှုဖြစ်ပါ (✓)  
ကောက်ယူမှု(၂)၊ ကောက်ယူမှု(၃)၊ ကောက်ယူမှု(၄)  
ပြည်နယ်/တိုင်းဒေသကြီး **စစ်ကိုင်း**၊ ပြို့နယ် **ပန်းတောင်း**၊ ကျေးရွာအုပ်စု **ကလေးကုန်း**၊ ကျေးရွာ **ပင်လှကမ်းရွာ**

စဉ်	အမည်	ကျား (✓)	မ (✓)	အိမ်ထောင်စုကိုယ်စားလှယ် (✓) (၁)	လူမျိုး	အောက်မှတ်
၈၂	ဒေါ်ဝင်းစိန်		✓	✓	ဗမာ	
၈၃	ဒေါ်ခင်စု		✓		ဗမာ	
၈၄	ဒေါ်သန်းဝင်း	✓			ဗမာ	
၈၅	ဒေါ်စုခင်	✓			ဗမာ	
၈၆	ဒေါ်မယ်စု		✓	✓	ဗမာ	
၈၇	ဒေါ်ကုန်းစု		✓		ဗမာ	
၈၈	ဒေါ်စုခင်		✓		ဗမာ	
၈၉	ဒေါ်သန်းစု	✓		✓	ဗမာ	
၉၀	ဒေါ်မြသိန်း		✓		ဗမာ	
၉၁	ဒေါ်မြသိန်း		✓		ဗမာ	

စုစုပေါင်း **3** **7**  
(၁) အိမ်ထောင်စုကိုယ်စားလှယ်၊ အမျိုးသား/အမျိုးသမီး၊ အိမ်ထောင်စု မက်စကို ကိုယ်စားလှယ်၊ ကျား/မ၊ အမျိုးအမည်

ကျား - ၃၄ / မ - ၅၇













၂၀၁၈

ဆုံးဖြတ်ချက်များ။

ဆုံးဖြတ်ချက်(၁) ဦးစား ဝေးလှည့်လှည့် ရွေးချယ်ရာတွင် ကျား၊ မရွေးချယ်ဘဲ ဘာသာလျှင်ကို ရွေးချယ်လျှင်အောင်မြင်ရန် နှစ် ရွေးချယ်ဘာသာလျှင်ကို ရွေးချယ်ရန်အားဖြင့် ကျေးရွာလူကုန်နှင့် ကော်မတီများ ပူးပေါင်းအောင်မြင်ပြီးလျှင် အောင်မြင်ရန် ဆုံးဖြတ်ခဲ့ကြသည်။

ဆုံးဖြတ်ချက်(၂)

သဘောတူညီချက်များ။

- (၁) အထက်ပါ ဦးစား ဝေးလှည့်လှည့် ဖြစ်သော ရွာရွာအားလုံးလက်လှမ်းမီရာတွင် ရွေးချယ်ရန် အားလုံး ကျောက်ဖြိုစီ အဘားခင်း ကံကားကို ကျေးရွာလူကုန်လှည့်အဖြစ် ရွေးချယ်အောင်မြင်ရန် သဘောတူညီခဲ့ကြပါသည်။

(၂)

(၃)

ဥက္ကဋ္ဌ

ဦးကံစေ

ဥက္ကဋ္ဌ

ဒေါ်ခွင်  
ခွင်

(မှတ်တမ်းတင်)

ဒေါ်ခွင်  
B.A (Myanmar)







၁၅။ ကဏ္ဍအလိုက် အခက်အခဲမှတ်တမ်း

ကဏ္ဍအလိုက် ဦးစားပေးဖွံ့ဖြိုးရေးလုပ်ငန်းစဉ်များ ဤနှစ်ကောင်

အဆင့်	လုပ်ငန်း	အဆိုပြုသူ	လ/နစ်	လုပ်ဆောင်မည်သူ	ပြင်ပမှ ထောက်ပံ့ပေးသူ
အထွေထွေအခက်အခဲ	၀ ဌာနချုပ်ဆက်သွယ်ရေး	မကွေး	၀၀	စက်.၀၀၀၆	ကျေးဇူးမရှိ
	၂ ၂၄ နာရီ ဖိလ်စ်ရေး	မကွေး	၀၀		
	၃ စာကြည့်တိုက်	မကွေး	၀၀		
	၄ ကျေးလက်စားပေးခန်း	မကွေး	၀၀		
	၅ ကျေးဇူးမရှိ ကျောင်း	မကွေး	၀၀		
ကျေးဇူးမရှိကျောင်း/တိုက်/ပညာ	၀ စိုက်ပျိုးရေး နည်းပညာ	မကွေး	၀၀		
	၂ ဆွေးနွေးရေး နည်းပညာ	မကွေး	၀၀		
	၃ လက်သားယာဇ်တန်း	မကွေး	၀၀		
	၄ ပန်းခုံယာဇ်တန်း	မကွေး	၀၀		
	၅ စက်မှု ပညာ	မကွေး	၀၀		
ကျေးဇူးမရှိ အခြား	၀ ဆေးဝါး ထောက်ပံ့ ဖွံ့ဖြိုးရေး	မကွေး	၀၀		
	၂ ကျွမ်းကျင်ရေး သင်တန်း	မကွေး	၀၀		
	၃ သက်ကြီး ဘေးအန္တရာယ်	မကွေး	၀၀		
	၄ အင်္ဂါသား ဖွားမြင်ရေး	မကွေး	၀၀		
	၅ ဆေးဝါး ဖြန့်ဖြူးရေး	မကွေး	၀၀		
အခြား	၀ ကျောင်း ပရိဘောဂ	မကွေး	၀၀		
	၂ ကဆေးကုစားဆောင်ရွက်ရေး	မကွေး	၀၀		
	၃ မူကြိုကျောင်း ဆောက်လုပ်ခြင်း	မကွေး	၀၀		
	၄ သင်တန်းဆိုင်ရာ ဖွံ့ဖြိုးရေး	မကွေး	၀၀		
	၅		မကွေး	၀၀	
အခြား	၀ စက်ယာဇ် သင်တန်း	မကွေး	၀၀		
	၂ အစားအသောက်	မကွေး	၀၀		
	၃ စက်ယာဇ် ပညာ	မကွေး	၀၀		
	၄		မကွေး	၀၀	
	၅		မကွေး	၀၀	



# ၁၆။ကျေးရွာဖွံ့ဖြိုးရေးစီမံချက်အရည်အသွေးထိန်းချုပ်မှု (Checklist for VDP)

ထိန်းချုပ်သူ-

ရက်စွဲ-

ရွာ-  
မြို့နယ်-

VDP ရက်စွဲ-  
ကျေးရွာအုပ်စု-

## (၁) VDP စာရွက်စာတမ်းပြီးဆုံးမှုကို စစ်ဆေးပါ။ (OM အရ)

- မျက်နှာဖုံး (အဖုံး)
- မာတိကာ
- ကျေးရွာအခြေခံ Data
- PSA အကျဉ်းချုပ်နှင့် PRA လုပ်ငန်းစဉ်
- အမျိုးသား/အမျိုးသမီးအဖွဲ့များ၏ အခက်အခဲများ
- ကျေးရွာမျှော်မှန်းချက် (ဆွေးနွေးချက်ရလဒ်)
- အမျိုးသား/အမျိုးသမီးအဖွဲ့များသဘောတူထားသည့် နောင်လေးနှစ်အတွက် ဦးစားပေးလုပ်ငန်းများစာရင်း (အခြေခံအဆောက်အအုံ၊အသက်မွေးမှု၊ ပညာရေး၊ လူမှုရေးထိန်းသိမ်းမှု....)

### နောက်ဆက်တွဲများ-

- လူမှုရေးအကဲဖြတ်မှု စာရွက်စာတမ်းခါတ်ပုံနှင့် PRA လုပ်ငန်းစဉ် (ဖြစ်နိုင်လျှင်)၊ မြေပုံများ ပါရမည်၊ စည်းစိမ်ပိုင်ဆိုင်မှုအဆင့်၊ venn ပုံ...
- ကျေးရွာစီမံကိန်းရေးဆွဲရေးအစည်းအဝေးမိတ္တူ
- ကျေးရွာ၏အချက်အလက် (PC 1 ပုံစံ)
- ကျေးရွာမျှော်မှန်းချက်

## (၂) လူမှုရေးအကဲဖြတ်မှုအရည်အသွေးနှင့် VDP စစ်ဆေးပါ။

- VDP တွင်ပါဝင်သောဦးရေ (အမျိုးသား/အမျိုးသမီး)- |
- လူမှုရေးအကဲဖြတ်မှုအရည်အသွေးနှင့် VDP အတွက် ရက်ပေါင်း-
- PRA ပစ္စည်းများ အသုံးပြုသည့် အရေအတွက်-
- ပါဝင်သောဦးရေနှင့် လုပ်ငန်းများ မှတ်တမ်းတင်ခြင်း (အစည်းအဝေးမှတ်တမ်း၊ အဖွဲ့ခါတ်ပုံ၊ တိုင်းရင်းသားအနည်းစုနှင့် ထိခိုက်လွယ်သော အဖွဲ့များ)
  - အလွန်ကောင်း
  - ကောင်း
  - ညံ့
- လုပ်ငန်းများ မှတ်တမ်းတင်ခြင်းနှင့် အမျိုးသမီးအဖွဲ့အစည်းအဝေး၏ရလဒ် အားခွဲခြားပေးထားသလား။
  - ရှိ
  - မရှိ
- စီမံကိန်းအရေအတွက် (အမျိုးသား/အမျိုးသမီးရွေးချယ်မှုအရေအတွက်)- |
- PRAနှင့်သက်ဆိုင်သောအခြား စီမံကိန်းအရေအတွက် (အမျိုးသား/အမျိုးသမီးရွေးချယ်မှုအရေအတွက်)- |