

ပြည်ထောင်စုသမ္မတ မြန်မာနိုင်ငံတော် အစိုးရ
စိုက်ပျိုးရေး၊ မွေးမြူရေး၊ နှင့် ဆည်မြောင်း ဝန်ကြီးဌာန
ကျေးလက်ဒေသဖွံ့ဖြိုးတိုးတက်ရေး ဦးစီးဌာန
ပင်လည်ဘူးမြို့နယ်



လူထုဗဟိုပြုစီမံကိန်း
National Community Driven Development Project
(NCDDP)



ကျေးရွာဖွံ့ဖြိုးရေးအစီအစဉ်
Village Development Plan (VDP)
သာစည် ကျေးရွာ ၊ ကညင်ကုန်းကျေးရွာအုပ်စု

၂၀၁၆ ခုနှစ်

ပင်လည်ဘူးမြို့



ဇာတိကာ

၁။ ပင်လည်ဘူးမြို့နယ် မြေပုံ.....2

၂။ ကညင်ကုန်း အုပ်စုမြေပုံ 3

၃။ ကျေးရွာအုပ်စုတွင်ပါဝင်သော ကျေးရွာစာရင်းများ.....4

၄။ ကျေးရွာအခြေခံအချက်အလက်များ4

၅။ လူထုပူးပေါင်းပါဝင်သော လူမှုဆန်းစစ်ခြင်းနှင့် အကဲဖြတ်ခြင်းလုပ်ငန်းစဉ် (PSA/PRA) အကျဉ်းချုပ်ဇယား7

၆။ ကျေးရွာဖွံ့ဖြိုးရေးအစီအစဉ်အတွက်အသုံးပြုခဲ့သော PRA tools များနှင့်တစ်ခုချင်းစီအတွက်သုံးသပ် ချက်များ. 8

၇။ ကော်မတီဝင်များရွေးချယ်ခြင်းနှင့်ကျေးရွာဖွံ့ဖြိုးရေးအစီအစဉ်ဆောင်ရွက်မှုမှတ်တမ်းဓါတ်ပုံများ.....31

၈။ ကော်မတီဝင်များစာရင်း.....36

၉။ ပုံစံ ၈-၁။ ကျေးရွာအချက်အလက်37

၁၀။ ပုံစံ ၈-၂။ စီမံကိန်းစက်ဝန်းအချိန်ဇယား39

၁၁။ ပုံစံ ၈-၃။ ကျေးရွာဖွံ့ဖြိုးရေး ဦးစားပေးအစီအစဉ်41

၁၂။ ပုံစံ ၈-၄။ကျေးရွာဖွံ့ဖြိုးရေးစီမံကိန်းလုပ်ငန်းခွဲရွေးချယ်ခြင်းပုံစံ.....45

၁၃။ ပုံစံ ၈-၅။ အစည်းအဝေးတက်ရောက်သူစာရင်း49

၁၄။ အစည်းအဝေး မှတ်တမ်းများ56

၁၅။ ကဏ္ဍအလိုက် အခက်အခဲမှတ်တမ်း.....60

၁၆။ကျေးရွာဖွံ့ဖြိုးရေးစီမံချက်အရည်အသွေးထိန်းချုပ်မှု (Checklist for VDP).....61



၁။ ပင်လည်ဘူးမြို့နယ် မြေပုံ

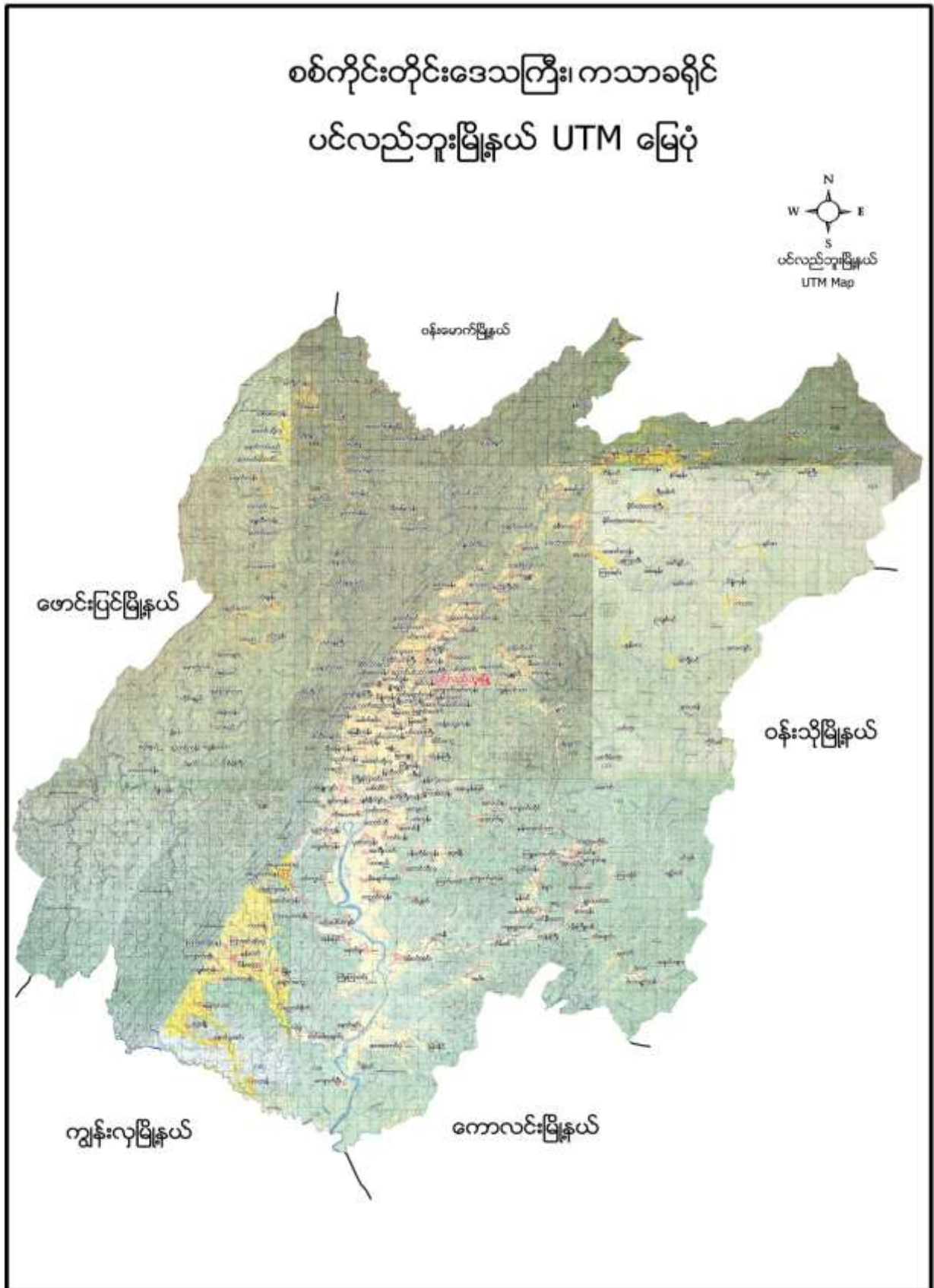



၂။ ကညင်ကုန်း အုပ်စုမြေပုံ

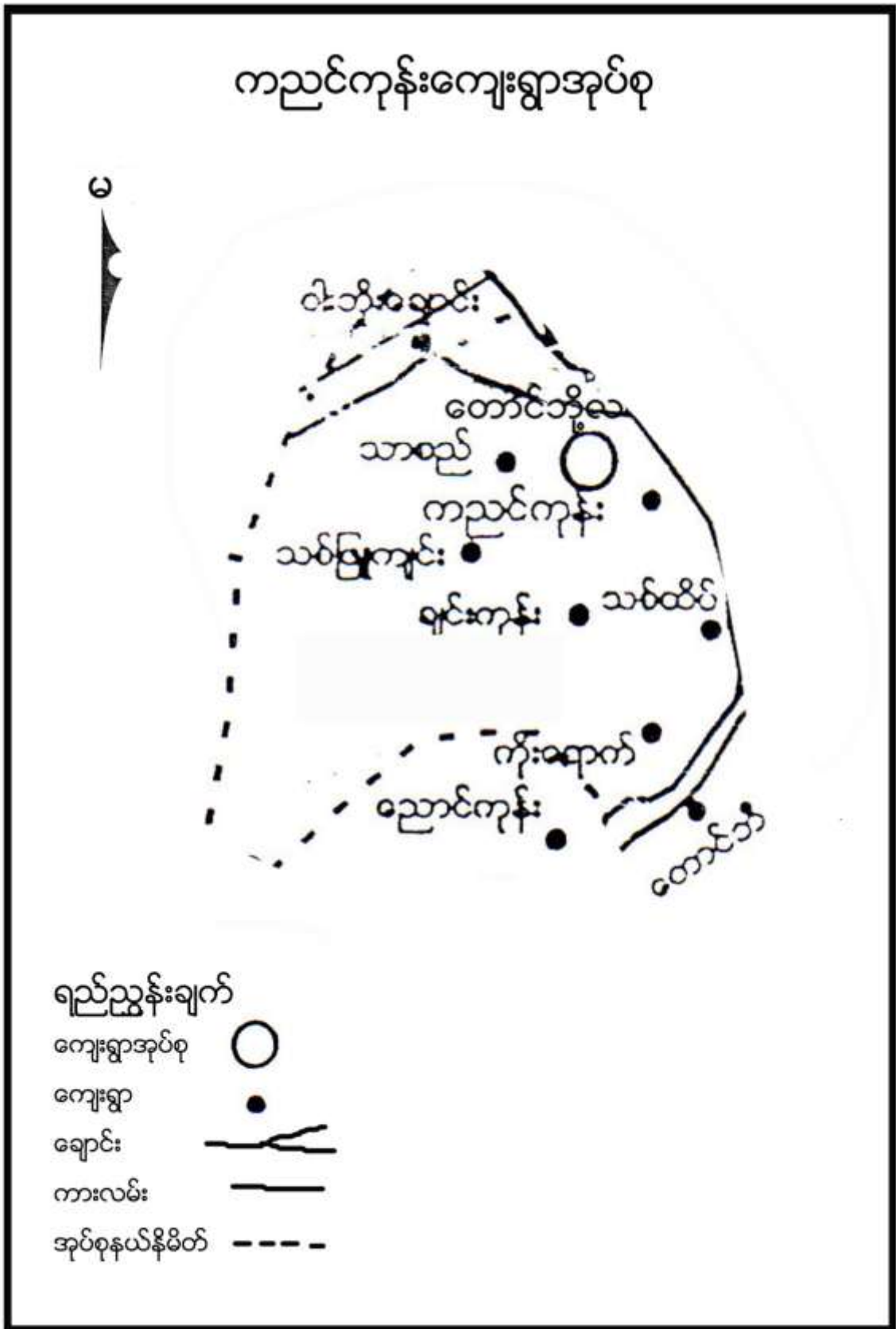



၃။ ကျေးရွာအုပ်စုတွင်ပါဝင်သော ကျေးရွာစာရင်းများ

ကညင်ကုန်း၊ သစ်ထိပ်၊ ကြီးကြာပင်း၊ ကိုးယောက်၊ ချက်ကုန်း၊ သစ်ဖြူကျင်း၊သာစည်၊ ကျေးရွာတို့ဖြစ်ပါသည်။

၄။ ကျေးရွာအခြေခံအချက်အလက်များ

၁။ ကျေးရွာသမိုင်းအကျဉ်း

သာစည်ကျေးရွာသည် နှစ်ပေါင်း ၁၄၀ခန့်က တည်ခဲ့ပြီး ရွာဟောင်းကို ပိန်းအေးရွာဟု ခေါ်၍ စေတီတစ်ဆူ ရှိကြောင်း သိရသည်။ ဘုရားတကာ ဦးစို ဒေါ်မိပေ နှင့် ပိန်းအေး ရွာသားများ တည်ခဲ့ကြောင်း မှတ်တမ်းတွင် သိရှိရသည်။ ဘုန်းကြီးကျောင်းကို ၁၉၂၃ ခုနှစ် ဆောက်လုပ်ခဲ့သည်။ ကျေးရွာသာယာအောင် သာစည်ဟု ခေါ်တွင်စေခဲ့သည်။

ပင်လည်ဘူးမြို့ နှင့် ၇ မိုင်ခန့် ကွာဝေးပြီး မြေသားလမ်း ဖြင့်ဆက်သွယ်ထားပြီး မိုးတွင်းကာလတွင် သွားလာ ရခက်ခဲလှပါသည်။



၂။ လူနည်းစုလူမျိုးစုအိမ်ထောင်စု (မရှိ)

၃။ ကျေးရွာအတွင်းရှိ စုစုပေါင်းအိမ်ထောင်စု

အမျိုးအစား	အိမ်ထောင်စု	ကျား	မ	စုစုပေါင်း
ဗမာ	၁၁၅	၂၇၅	၃၂၁	၅၉၆

၄။ ထိခိုက်လွယ်အုပ်စု

ထိခိုက်လွယ်အုပ်စု	အိမ်ထောင်စု	ကျား	မ	စုစုပေါင်း
သက်ကြီး	၃၇	၈	၃၃	၄၁
မြေယာမဲ့	၁၄	၂၆	၂၇	၅၃
မသန်စွမ်း				

၅။ အဓိကစီးပွားရေးလုပ်ငန်းများ

စိုက်ပျိုးရေး	မွေးမြူရေး	အသေးစားစီးပွားရေး	အခြား
စပါး	ကျွဲ	စပါးအရောင်းအဝယ်	
နှမ်းစိုက်	နွား	နှမ်းအရောင်းအဝယ်	
မြေပဲ	ဝက်	ကုန် ရောင်း/ဝယ်	
နေကြာ၊ ခရမ်းချဉ်	ကြက်		
မြေတောက်ပဲ			
ကြက်သွန်၊ အာလူး			

၆။ ကျေးရွာအတွင်းအဓိက ပိုင်ဆိုင်မှုများ

ကျေးရွာပိုင်ဆိုင်မှုများ	စိုက်ပျိုးမြေ	စားကျက်မြေ	သစ်တောမြေ	သဲ/ကျောက်ရရှိမှု	ရေတွင်း/ရေကန်	စက်ရေတွင်း
အရေအတွက်	၃၂၅ ဧက	၁၄၆ ဧက	၄၀ ဧက	ရှိ	၇၃	-
ကျေးရွာပိုင်ဆိုင်မှုများ	ကား	ထော်လာဂျီ	စပါးကြိတ်စက်	ခြွေလှေ့စက်	အသေးစားဆည်	ဈေးဆိုင်
အရေအတွက်	-	-	-	-	-	၄

၇။ ကျေးရွာအတွင်းအခြားပိုင်ဆိုင်မှုများ

ကျေးရွာပိုင်ဆိုင်မှုများ	ရေတင်စက်	လယ်ထွန်စက်	ထွန်ထယ်	ကျွဲ	နွား
အရေအတွက်	၈		၉၅/၉၅	၁၀၆	၁၇၄
ကျေးရွာပိုင်ဆိုင်မှုများ	ဝက်	ဆိုင်ကယ်	ကျွမ်းကျင်လုပ်သား	လုပ်သား	
အရေအတွက်	၁၃၂	၇၀	၂	၁၀	



၈။ အခြားကျေးရွာရှိအသုံးပြုနိုင်သော အရင်းအမြစ်/အချက်အလက်များ

အရင်းအမြစ်	ဆေးခန်း	အ.လ.က/အ.ထ.က	ဈေး	ကျွမ်းကျင်လုပ်သား	လုပ်သား	မြေတူးစက်	လမ်းကြိုတံစက်
အရေအတွက်	၁	၁	-	၅၀	၁၀၀	-	-

၅။ လူထုပူးပေါင်းပါဝင်သော လူမှုဆန်းစစ်ခြင်းနှင့် အကဲဖြတ်ခြင်းလုပ်ငန်းစဉ် (PSA/PRA)

အကျဉ်းချုပ်ဇယား

စဉ်	အကြောင်းအရာ	ရက်စွဲ	ဦးတည်အုပ်စု	တက်ရောက်သူ			အဓိက ဆွေးနွေးချက်များ
				ကျား	မ	ပေါင်း	
၁	လူမှုစီးပွားအဆင့် သတ်မှတ်ခြင်း (Wealth Ranking)	၅-၁-၁၆	ချမ်းသာ၊ အလယ်အလတ်၊ နွမ်းပါး၊ အလွန်နွမ်းပါးအုပ်စုများ	၃၈	၄၆	၈၄	ကျေးရွာလူမှုစီးပွားအုပ်စုများခွဲခြားသတ်မှတ်နိုင်ရေးအတွက် အခြေခံစံနှုန်းများ သတ်မှတ်ခြင်း၊ ကျေးရွာသားများနှင့် အများသဘောတူ ခွဲခြားသတ်မှတ်ခြင်း
၂	ရာသီခွင်ပြပြက္ခဒိန် (Seasonal Calendar)	၈-၁-၁၆	ကော်မတီဝင်၊ အမျိုးသမီး၊ အမျိုးသားများ	၁၀	၁၈	၂၈	ရာသီဥတု၊ စိုက်ပျိုးသီးနှံများ၊ လယ်ယာလုပ်ငန်းများ၊ နေ့စားလုပ်ငန်းများ၊ မွေးမြူရေးလုပ်ငန်းများ၊ ဝမ်းစာလုံလုံမှု နှင့် ပွဲတော်များ
၃	ကျေးရွာလူမှုရေးပြ၊ သယံဇာတပြမြေပုံ (Social Map/ Resource Map)	၅-၁-၁၆	ရပ်မိရပ်ဖ၊ ကော်မတီဝင်များ	၁၅	၂၅	၄၀	အိမ်အမျိုးအစားများ၊ အခြေခံအဆောက်အအုံများ၊ လမ်းပန်းဆက်သွယ်ရေးအခြေအနေ လယ်ယာမြေများ၊ မြစ်ချောင်းများ၊ ရေတွင်း၊ ရေကန်များ၊ သစ်တောများ
၄	ပြဿနာသစ်ပင် (Problem Tree)	၇-၁-၁၆	အမျိုးသားများကော်မတီဝင်များ	၈	-	၈	ဆွေးနွေးထားသော အခြေခံအဆောက်အအုံများနှင့် သက်မွေးဝမ်းကျောင်းလုပ်ငန်းများ၊ ကျန်းမာရေး၊ ပညာရေး။
၅	ပြဿနာသစ်ပင် (Problem Tree)	၇-၁-၁၆	အမျိုးသမီးများ	-	၁၅	၁၅	ဆွေးနွေးထားသော အခြေခံအဆောက်အအုံများနှင့် သက်မွေးဝမ်းကျောင်းလုပ်ငန်းများ



၆	ကျေးရွာ၏ (၅)နှစ်စာ ဦးစားပေးအစီအစဉ် ပြု ဇယား(Metric Ranking)	၅-၁-၉	အမျိုးသားအုပ်စု၊ အမျိုးသမီးအုပ်စု၊ လူငယ်အုပ်စု၊ ရပ်မိရပ်ဖအုပ်စု	၄၀	၃၈	၇၈	အကျိုးပြုဦးရေ၊ အကျိုးခံစားခွင့်နှင့် အဓိက လိုအပ်ချက်များပေါ်မူတည်၍ ဆုံးဖြတ်သည်။
၇	အဖွဲ့အစည်းချိတ်ဆက်ပုံ (Venn Diagram)	၅-၁-၉	ကျေးရွာအုပ်ချုပ်ရေးအဖွဲ့၊ ကျေးရွာ စီ/ထောက်အဖွဲ့	၈	၁၂	၂၀	ကျေးရွာတွင်းရှိ အဖွဲ့အစည်းများနှင့် မည်သို့သောလုပ်ငန်းများအတွက် မည်သည့်အဖွဲ့များချိတ်ဆက်လုပ်ကိုင်မှု
၈	ပင့်ကူအိမ်ကွန်ယက် (Spider Web)	၅-၁-၉	အမျိုးသားများ နှင့် အမျိုးသမီးများ	၃၀	၄၀	၇၀	အမျိုးသားများ နှင့် အမျိုးသမီးများ တန်းတူအခွင့်အရေး ရရှိမှုနှင့် မရရှိသည့် အကြောင်းအရင်း
၉	ပြဿနာ၊အခွင့်အရေး၊ လက်ရှိအခြေအနေ နှင့်ပြောင်းလဲမှု ညွှန်းကိန်း	၅-၁-၉	ကျေးရွာစီ/ထောက်အဖွဲ့၊ ကျေးရွာလူထု	၁၀	၂၀	၃၀	ပြဿနာ၊အခွင့်အရေး၊လက်ရှိအခြေအနေ ကိုသိရှိရန် နှင့် ပြောင်းလဲနိုင်သည်ပုံစံများ
၁၀	ကျေးရွာအိမ်မက်ပြ မြေပုံ (Dream Map)	၅-၁-၉	ကျေးရွာစီ/ထောက်အဖွဲ့၊ ကျေးရွာလူထု	၂၅	၃၅	၆၀	နောင်တစ်ချိန်တွင် ကျေးရွာတွင် ဖြစ်စေချင်သော/မြင်စေချင်သော အရာများ ထည့်သွင်းရေးဆွဲခြင်း

၆။ ကျေးရွာဖွံ့ဖြိုးရေးအစီအစဉ်အတွက်အသုံးပြုခဲ့သော PRA tools များနှင့်တစ်ခုချင်းစီအတွက်သုံးသပ်ချက်များ

၁။ ကျေးရွာ၏လူမှုစီးပွားအဆင့်သတ်မှတ်ခြင်း။ (Wealth Ranking)

အဆင့်	အခြေခံစံနှုန်းများ/ ညွှန်းကိန်းများ	အိမ်ထောင်စု	ရာခိုင်နှုန်း
ချမ်းသာ	အိမ်အခြေအနေ-အုတ်လိုင်းပြေး၊ခြေတံရှည်၊သွပ်မိုး၊ပျဉ်ထောင်မြေယာပိုင်ဆိုင်မှု- ၁၀ ကောင်အထက် ကျွဲ၊ နွား- ၇ ကောင်အထက် အခြားပိုင်ဆိုင်မှု- ထွန်းစက်၊ ရေစုပ်စက်၊ TV။ စပါးကြိုက်စက်၊ ဆိုင်ကယ်၊ (အထက်တန်း၊ အလယ်တန်း ကျောင်းသားရှိ)	၂	၁%
အလယ်အလတ်	အိမ်အခြေအနေ- ပျဉ်ခင်း၊ ပျဉ်ကာ၊ သွပ်မိုး၊ ချေတံရှည်အိမ်မြေယာပိုင်ဆိုင်မှု- ၅ ကောင် ကျွဲ၊ နွား- ၅ ကောင် အခြားပိုင်ဆိုင်မှုလှည်းဆိုင်ကယ်၊(အလယ်တန်းကျောင်းနေအရွယ် ကျောင်းသားရှိ)	၆၆	၅၈%



နွမ်းပါး	အိမ်အခြေအနေ- ဝါးထရုံကာ၊ သက်ကယ်မိုး၊ ထရုံကာ၊ ချေတံရှည်အိမ် မြေယာပိုင်ဆိုင်မှု- ၂ ဧက ကျွဲ၊ နွား- ၃ ကောင်အောက် အခြားပိုင်ဆိုင်မှု (မူလတန်းကျောင်းကျောင်းနေအရွယ်ကလေးရှိ)၊ ကျောင်းထားနိုင်	၃၆	၃၁%
အလွန်နွမ်းပါး	အိမ်အခြေအနေ- ဝါးထရုံကာ၊ အင်ဖက်မိုး၊ အကာမလုံ မြေယာပိုင်ဆိုင်မှု- မရှိ ကျွဲ၊ နွား- မရှိ အခြားပိုင်ဆိုင်မှု- ကျောင်းနေအရွယ်ကလေးရှိ ကျောင်းမထားနိုင်	၁၁	၁၀%
စုစုပေါင်း		၁၁၅	၁၀၀%



သုံးသပ်ချက်

ရာသီဥတု-တပိုတွဲလ လယ်မှ စ၍ နယုန်လအထိ နွေရာသီဖြစ်ပါသည်။ နယုန်လ လယ် မှ စ၍ တော်သလင်း လအထိ မိုးရာသီ ဖြစ်ပါသည်။ သီတင်းကျွတ်လ မှ စတင်၍ တပိုတွဲလ လယ်အထိ ဆောင်းရာသီ ဖြစ်ပါသည်။

စိုက်ပျိုးရေး-ကဆုန်၊ နယုန်လတွင်စပါးစိုက်ပျိုးရန်ပျိုးထောင်ကြပြီးဝါဆို၊ ဝါခေါင်လတွင်ကောက်စိုက်ကြပါသည်။ သခွား၊ ပြောင်း၊ နမ်း၊ မြေပဲ၊ အာလူး၊ ကြက်သွန်အနည်းငယ်စိုက်ပျိုးကြသည်။ စိုက်ပျိုးရေးလုပ်ငန်းမှ တစ်နေ့ဝင်ငွေ ၂၅၀၀ ကျပ်၊ တစ်လ ဝင်ငွေ ၇၅၀၀၀ ကျပ် နှင့် တစ်နှစ်ဝင်ငွေ ၈၅၀၀၀၀ ကျပ် ရရှိပါသည်။

မွေးမြူရေး-မွေးမြူရေး လုပ်ငန်းများကို ရာသီမရွေးလုပ်ကိုင်ကြပါသည်။ လုပ်ငန်းခွင်အတွက် ကျွဲ၊ နွားများ မွေးမြူကြပြီး အိမ်ခြေထက်ဝက်ခန့်မှာ ကြက်၊ ဝက်များမွေးမြူကြပါသည်။

နေ့စားလုပ်ငန်း- ဝါဆို၊ ဝါခေါင်လတွင် လယ်ယာလုပ်ငန်းခွင် များရှိခြင်းကြောင့် ဝင်ငွေရရှိပါသည်။ သီတင်းကျွတ်၊ တန်ဆောင်မုန်း နှင့် နတ်တော် လများတွင်စပါးရိတ်သိမ်းခြွေလှေ့ခြင်း လုပ်ငန်းများ ရှိခြင်းကြောင့် ဝင်ငွေရရှိပါသည်။ နေ့စားလုပ်ငန်းမှ တစ်နေ့ဝင်ငွေ ၃၀၀၀ ကျပ်၊ တစ်လ ဝင်ငွေ ၉၀၀၀၀ကျပ် နှင့် တစ်နှစ် ဝင်ငွေ ၇၀၀၀၀၀ ကျပ် ရရှိပါသည်။

သဘာဝဘေးအန္တရာယ် ။ မိုးရာသီတွင်မိုးသည်းထန်ခြင်းရံဖန်ရံခါ စပါးခင်းများရေလွှမ်းပါသည်။ လေပြင်းကျရောက် တတ်သည့်အခါလည်းရှိပါသည်။

ဝမ်းစာဖူလုံမှု- ဝါခေါင်၊ တော်သလင်း၊ သီတင်းကျွတ်လများတွင် စပါးကုန်ချိန်ဖြစ်၍ ဝမ်းစာဖူလုံမှုမရှိပါ။

အလုပ်သမားရှားပါးမှု- တန်ခူး၊ နတ်တော်၊ ပြာသိုလများတွင်အလုပ်သမားရှားပါးမှုများရှိပါသည်။ ပွင့်လင်းရာသီတွင် ရွှေ့ပြောင်းလုပ်သားသွားလာမှုရှိပါသည်။

ပွဲတော်များ-တန်ခူးလတွင် သင်္ကြန်ပွဲတော်ပြုလုပ်ပါသည်။ ကဆုန်လတွင်ညောင်ရေသွန်းပွဲ၊ ဝါဆိုလတွင် သင်္ကန်းကပ်ပွဲတော်ရှိပါသည်။ သီတင်းကျွတ်လတွင် မီးထွန်းပွဲတော်ရှိပါသည်။ တန်ဆောင်မုန်းလတွင် ကထိန်ပွဲ၊ တပေါင်းလတွင် အလှူပွဲများရှိပါသည်။



၃။ ကျေးရွာလူမှုရေးပြမြေပုံ နှင့် သုံးသပ်ချက်





သုံးသပ်ချက်

လူနေထိုင်မှု ပုံစံ- စီပွားရေးအဆင့် (၄) မျိုးရှိပြီး ကျေးရွာများတွင် စုစည်းစွာနေထိုင်ကြပါသည်။

လမ်းပန်းဆက်သွယ်ရေး- သာစည်ကျေးရွာသည် ပင်လည်ဘူးမြို့နှင့် မြေမိုင်ခန့်ကွာဝေးပြီး ကျေးရွာတွင်းရှိ လမ်းများ၊ ရွာချင်းဆက်လမ်းများမှာ မြေသားလမ်းများဖြစ်သောကြောင့် မိုးတွင်းကာလများတွင် လမ်းပန်းဆက်သွယ်ရေး ခက်ခဲပါသည်။

ကျန်းမာရေး- ကလေးမွေးဖွားခြင်းအတွက် အရံသားဖွား၊ အရပ်လက်သည်ရှိပါသည်။ အဓိကဆေးကုသမှု ခံယူခြင်းကို မြို့နယ်ဆေးရုံ၊ ကျေးရွာအုပ်စုရှိကျေးလက်ဆေးပေးခန်း သို့သွားရောက်၍ ဆေးကုသမှု ခံယူရပါသည်။ မိုးတွင်းကာလတွင် ဝမ်းရောဂါ၊ ငှက်ဖျားရောဂါများဖြစ်တက်သည်။

သောက်သုံးရေ- ကျေးရွာတွင် ရေတွင်းများ၊ ပိုက်တွင်းအနည်းငယ်သာရှိပြီး သောက်သုံးရေ ဖူလုံမှုရှိပါသည်။

အခြား- သာစည်ကျေးရွာ မြောက်ဘက်တွင် ဘုန်းတော်ကြီးကျောင်း နှင့် စာသင်ကျောင်းတို့ရှိပြီး မြောက်ဘက်တွင် မူးချောင်းရှိပြီး ကျေးရွာပတ်လည်တွင် လယ်ယာများရှိပါသည်။



သုံးသပ်ချက်

ပတ်ဝန်းကျင်ရှိအရင်းအမြစ်များ- မူးချောင်းအတွင်းမှသာ သဲများရရှိနိုင်ပါသည်။အိမ်သုံး ထင်များကို ကိုယ်ပိုင် လယ်ယာကုန်းကွက် ပတ်ဝန်းကျင်မှ လောင်စာထင်း အနံ့ငယ်သာ ရရှိနိုင်ပါသည်။

စီးပွားရေးလုပ်ကိုင်စားသောက်ရသောအရင်းအမြစ်-လယ်ယာမြေများအသုံးပြု၍ စပါး၊ပဲအမျိုးမျိုး၊ နှမ်း ၊စသည် တို့ကိုစိုက်ပျိုးနိုင်သည်။စားကျက်မြေများတွင်ကျွဲ၊နွားများမွေးမြူနိုင်ပါသည်။ မြေလွတ်မြေရိုင်းများ ပေါများ သော်လည်း နှစ်ရှည်ပင်စီးပွားဖြစ်စိုက်ပျိုးနိုင်ခြင်းမရှိပါ။





အကြောင်းအရင်းများ/ အခက်အခဲများ

၁ ရာသီဥတု အပူဒဏ်ကြောင့် ကလေးငယ်များ ကောင်းစွာ ပညာမသင်ကြားနိုင်	၂ ကား၊ဆိုင်ကယ်များသွားရာတွင် အခတ်အခဲရှိ	၃ လူနေမှုအဆင့်နိမ့်ကျ
၄ ကျေးရွာချင်း ချိတ်ဆက်ဆက်သွယ် မငေတံခဲ	၅ ရာသီဥတု အပူဒဏ်ကြောင့် ကလေးငယ်များ ကောင်းစွာ ပညာမသင်ကြားနိုင်(ဒ)	၆ ကလေးငယ်များ ဖွံ့ဖြိုးမှုနောက်ကျခြင်း

အကျိုးဆက်များ

- ၁ ပညာရေးတွင် ကောင်းစွာပညာသင်ကြားနိုင်
- ၂ ကား၊ဆိုင်ကယ်များ အလွယ်တကူသွားလာနိုင်
- ၃ မိုးတွင်ကာလများတွင် သက်ကြီးရွယ်အိုနှင့် ကလေးများသွားလာရလွယ်ကူလာနိုင်
- ၄ ၂၄နာရီမီးရရှိခြင်းကြောင့် လူနေမှုအဆင့်မြင်းမားလာ
- ၅ ပညာရေးတွင် ကောင်းစွာပညာသင်ကြားနိုင်
- ၆ ကျောင်းကြိုအရွယ်ကလေးများ မူကြိုတက်ရောက်သင်ကြားနိုင်

ဖြေရှင်းနည်းလမ်း

- ၁ စာသင်ကျောင်းပြုပြင်ခြင်း
 - ၂ တံတားတည်ဆောက်ခြင်း
 - ၃ ၂၄နာရီမီးလင်းရေး
 - ၄ ရွာချင်းဆက်လမ်းဖောက်လုပ်ခြင်း
 - ၅ စာသင်ကျောင်းပြုပြင်ခြင်း(
 - ၆ မူကြိုကျောင်းဆောက်လုပ်ခြင်း
- ဒ)



အကြောင်းအရင်းများ/ အခက်အခဲများ

၁ ရာသီဥတု အပူဒဏ်ကြောင့် ကလေးငယ်များ ကောင်းစွာ ပညာမသင်ကြားနိုင်	၂ ကား၊ဆိုင်ကယ်များသွားရာတွင် အခတ်အခဲရှိ	၃ လူနေမှုအဆင့်နိမ့်ကျ
၄ ကျေးရွာချင်း ချိတ်ဆက်ဆက်သွယ် မငေ့ဘဲ	၅ ရာသီဥတု အပူဒဏ်ကြောင့် ကလေးငယ်များ ကောင်းစွာ ပညာမသင်ကြားနိုင်(ဒ)	၆ ကလေးငယ်များ ဖွံ့ဖြိုးမှုနောက်ကျခြင်း

အကျိုးဆက်များ

- ၁ ပညာရေးတွင် ကောင်းစွာပညာသင်ကြားနိုင်
- ၂ ကားဆိုင်ကယ်များ အလွယ်တကူသွားလာနိုင်
- ၃ မိုးတွင်ကာလများတွင် သက်ကြီးရွယ်အိုနှင့် ကလေးများသွားလာရလွယ်ကူလာနိုင်
- ၄ ၂၄နာရီမီးရရှိခြင်းကြောင့် လူနေမှုအဆင့်မြင်းမားလာ
- ၅ ပညာရေးတွင် ကောင်းစွာပညာသင်ကြားနိုင်
- ၆ ကျောင်းကြိုအရွယ်ကလေးများ မူကြိုတက်ရောက်သင်ကြားနိုင်

ဖြေရှင်းနည်းလမ်း

- ၁ စာသင်ကျောင်းပြုပြင်ခြင်း
- ၂ တံတားတည်ဆောက်ခြင်း
- ၃ ၂၄နာရီမီးလင်းရေး
- ၄ ရွာချင်းဆက်လမ်းဖောက်လုပ်ခြင်း
- ၅ စာသင်ကျောင်းပြုပြင်ခြင်း(
- ၆ မူကြိုကျောင်းဆောက်လုပ်ခြင်း



စီမံကိန်းပထမနှစ်တွင် စာသင်ကျောင်းပြုပြင်ခြင်းလုပ်ငန်းကို ရံပုံငွေ သိန်း၆၀ ခန့်ဖြင့် ကျေးရွာလူထု ပူးပေါင်း၍ လုပ်ငန်းအကောင်အထည်ဖော် ဆောင်ရွက်ပြီးစီးခဲ့ပါသည်။

စီမံကိန်းဒုတိယနှစ်တွင် ကြိုးကြာဝင်းကျေးရွာအနေဖြင့် ရွာချင်းဆက်မြေသာလမ်းပြုပြင်ခြင်း လုပ်ငန်းများကို သိန်း ၂၀၀ကျော်ဖြင့် အကောင်အထည်ဖော်ဆောင်ရွက်သွားမည်ဖြစ်သည်။

သစ်ထိပ်ကျေးရွာအနေဖြင့် ရွာချင်းဆက်မြေသာလမ်းပြုပြင်ခြင်း လုပ်ငန်းများကို သိန်း ၂၀၀ကျော်ဖြင့် အကောင်အထည်ဖော်ဆောင်ရွက်သွားမည်ဖြစ်သည်။

စီမံကိန်း ဒုတိယနှစ်ကာလတွင် ကျေးရွာအုပ်စုထောက်ပံ့ငွေအားဖြင့် သိန်း ၄၀၀ ရရှိသည်။

စီမံကိန်းတတိယနှစ်တွင် သစ်ဖြူကျင်း ကျေးရွာနှင့် ချင်းကုန်းကျေးရွာတို့မှ ကျေးရွာမှ ရွေးချယ်ထားသော ဦးစားလုပ်ငန်း အဆင့်အလိုက် အကောင်အထည်ဖော်ဆောင်ရွက်သွားမည်ဖြစ်သည်။

စတုတ္ထနှစ်တွင် ကိုးယောက်၊ သာစည်၊ ကညင်ကုန် ကျေးရွာ(၃)ရွာမှ ရွေးချယ်ထားသော ဦးစားလုပ်ငန်း အဆင့်အလိုက် အကောင်အထည်ဖော်ဆောင်ရွက်သွားမည်ဖြစ်သည်။



သုံးသပ်ချက်

ကျေးရွာအတွင်းရှိအဖွဲ့အစည်းများ

ကျေးရွာလူထုနှင့် အဖွဲ့အစည်းများ ချိတ်ဆက်ဆောင်ရွက်နေသည့် အနေအထားမှာ အုပ်ချုပ်ရေးအဖွဲ့၊ ကျောင်းကော်မတီအဖွဲ့၊ အမျိုးသား၊အမျိုးသမီးများအဖွဲ့၊ ကျေးရွာစီမံကိန်းအထောက်အကူပြုကော်မတီ၊ ဂေါပက၊ ဓမ္မစကြာအဖွဲ့၊ ရပ်မိရပ်ဖအဖွဲ့များနှင့် ကျေးရွာဖွံ့ဖြိုးတိုးတက်ရေး ကျေးရွာအကျိုးပြုလုပ်ငန်းများ ချိတ်ဆက်ဆောင်ရွက်ကြပါသည်။

ကျေးရွာပြင်ပအဖွဲ့အစည်းများ

ကျေးရွာပြင်ပရှိ အဖွဲ့အစည်းများနှင့် ချိတ်ဆက်ဆောင်ရွက်နေမှု အနေအထားမှာ မြို့နယ်အထွေထွေ အုပ်ချုပ်ရေးဦးစီးဌာန၊ ပညာရေးဌာန၊ ကျန်းမာရေးဌာန၊ ကျေးလက်ဒေသဖွံ့ဖြိုးတိုးတက်ရေး ဦးစီးဌာန၊ လူထုဗဟိုပြုစီမံကိန်း၊ တိ/မွေးကုသစ်တော၊သမ၊ စိုက်ပျိုးရေး၊ မြေစာရင်းဌာနများနှင့် ချိတ်ဆက်ဆောင်ရွက်မှုရှိပြီး ကျေးရွာသား များအနေဖြင့် သက်ဆိုင်ရာကဏ္ဍအလိုက် လိုအပ်သောအကူအညီ တောင်းခံမှုမှာ မရှိသလောက်နည်းပါး ပါသည်။

အစည်းအဝေးမှတ်တမ်း နှင့် စစ်ဆေးရမည့်အချက်များ

၁။ အမျိုးသမီးကဏ္ဍ အစည်းအဝေးမှတ်တမ်း

ကျေးရွာမိတ်ဆက်အစည်းအဝေးပြုလုပ်ရန် ဖိတ်ကြားရာတွင် အစည်းအဝေးတွင် အမျိုးသမီး အချိုးညီစွာ ပါဝင်ရန် သက်ဆိုင်ရာ ကော်မတီသို့ ပြောကြားခဲ့ပါသည်။ ပထမအကြိမ် မိတ်ဆက်အစည်းအဝေးတွင် အစည်းအဝေးတိုင်းတွင် အမျိုးသမီးများ အချိုးညီစွာ တက်ရောက်ရန် ပြောကြားခဲ့ပါသည်။ အစည်းအဝေး တိုင်းတွင်လည်း အမျိုးသမီးများမှ ပြောကြားလိုသော အချက်များကို လွတ်လပ် ပွင့်လင်းစွာ ပြောဆိုခွင့် ရှိကြောင်းကိုလည်း ပြောကြားထားပါသည်။ ကျေးရွာအုပ်စုအဆင့်တွင် နှစ်စဉ်ပြုလုပ်သော လုပ်ငန်းများတွင် အမျိုးသမီးများမှ တင်ပြဆောင်းဆိုထားသော လုပ်ငန်းတစ်ခုပါဝင်ရမည် ဖြစ်ကြောင်းကိုလည်း ပြောကြား ခဲ့ပါသည်။ လုပ်ငန်းခွဲများ အကော်အထည်ဖော် ဆောင်ရွက်ရာတွင်လည်း လူထုလုပ်အားဖြင့် ဆောင် ရွက်သော လုပ်ငန်းများ ဖြစ်ပါက တူညီသော လုပ်ငန်းအတွက် တူညီသော လုပ်အားခများ ပေးချေရ မည်ကိုလည်း ပြောကြားခဲ့ပါသည်။ စီမံကိန်း၏ ကဏ္ဍတိုင်းတွင် အမျိုးသမီးများ အခန်းကဏ္ဍကို ထည့်သွင်းထားပြီး အမျိုးသား/ အမျိုးသမီး ခွဲခြားမှုများ မရှိစေရန် ရည်ရွယ်ထားသည်ကို ရှင်းလင်းပြောကြား မှုများ ပြုလုပ်ခဲ့ပါသည်။ အမျိုးသမီးများ၏ဦးဆောင်နိုင်မှု နှင့် စီမံခန့်ခွဲမှု စွမ်းရည်များ တိုးတက်လာစေရန် အတွက် ကော်မတီများထဲတွင် အမျိုးသမီးများ (၅၀%) ပါဝင်ရမည်ဖြစ်ပါသည်။ ဆပ်ကော်မတီ တစ်ခုတိုင်းတွင်လည်း အနည်းဆုံး အမျိုးသမီး တစ်ဦးပါဝင်ရမည်ဖြစ်ပါသည်။ ကော်မတီထဲတွင် ပါဝင်သော အမျိုးသမီးများသည် တင်ပြဆွေးနွေးမှုများ ပြုလုပ်ခြင်း၊ ဆုံးဖြတ်ချက်များချခြင်း စသည်တို့ကို ပြုလုပ် ရမည်ဖြစ်ပါသည်။ အမျိုးသားများမှလည်း ပံ့ပိုးကူညီပေးရမည်ဖြစ်ပါသည်။ ဒုတိယအကြိမ်အစည်း အဝေးတွင် အမျိုးသမီးများသည် မိမိတို့၏ လိုအပ်ချက် အခက်အခဲများကို လွတ်လပ်စွာဆွေးနွေးနိုင်ရန်အတွက် အမျိုးသမီးသီးသန့် အုပ်စုများဖွဲ့၍ အခက်အခဲများ ဖော်ထုတ်ခြင်းလုပ်ငန်းကိုလည်း လုပ်ကိုင်ခဲ့ပါသည်။



၂။ ကျေးရွာမိတ်ဆက် အစည်းအဝေးတွင်အမျိုးသမီး ကဏ္ဍအတွက် စောင့်ကြည့်စစ်ဆေးရမည့်အချက်များ

မေးမြန်းသည့်ရက်။

ရက်စွဲ - ၆ .၀၁.၂၀၁၆

စဉ်	အကြောင်းအရာ	တွေ့ရှိချက်		မှတ်ချက်
		✓	X	
၁	အစည်းအဝေးတက်ရောက်လူသူများအား ကျား၊မ ရေးရာ အခြေခံသဘောတရားများကို ရှင်းလင်းဆွေးနွေးခဲ့ပါသလား။	✓		
၂	စီမံကိန်းတွင် ပါဝင်သော ကျား၊မရေးရာ အကောင်အထည်ဖော်ရေး လိုအပ်ချက် (၅)ချက်ကို ရှင်းလင်းပြခဲ့ပါသလား။	✓		
၃	အစည်းအဝေးများခေါ်ယူရာတွင်အမျိုးသား/သမီးများအချိုးညီစွာတက်ရောက်နိုင်ရေးအတွက် အသိပေးတိုက်တွန်း စည်းရုံးခဲ့တာမျိုး ရှိပါသလား။	✓		
၄	အမျိုးသမီးများ၏ စကားသံများ၊ ပြောဆိုနိုင်ခွင့်များ ပိုမိုထွက်ပေါ်လာအောင် ဖန်တီးပေးခဲ့ပါသလား။	✓		
၅	ဆပ်ကော်မတီဖွဲ့ များဖွဲ့စည်းရာတွင်အမျိုးသမီးများနှင့်ပါဝင်ဖွဲ့စည်းရေး၊ပူးပေါင်းပါဝင်ရေး၊ဦးဆောင်နိုင်ရေးအတွက်တွန်းအားပေးကူညီဆောင်ရွက်ခဲ့ပါသလား။	✓		
၆	အစည်းအဝေးကို အမျိုးသား/သမီးများ အလွယ်တကူပါဝင်တက်ရောက်နိုင်သော အချိန်နှင့်နေရာများကိုရွေးချယ်ခြင်း၊ထည့်သွင်းစဉ်းစားဆောင်ရွက်ခြင်းများတို့ကိုလုပ်ဆောင်ခဲ့ပါသလား။	✓		
၇	လူနည်းစု/ဆင်းရဲ/နွမ်းပါး/ထိခိုက်လွယ်သောအုပ်စုများကို အစည်းအဝေးမစတင်မှီ အချိန်များက ရှာဖွေဖော်ထုတ်ခဲ့တာမျိုး ရှိပါသလား။	✓		
၈	လူနည်းစု/ဆင်းရဲ/နွမ်းပါး/ထိခိုက်လွယ်သော အမျိုးသား/သမီးများထဲမှ အချို့ကို အစည်းအဝေးတက်ရောက်နိုင်အောင် ဖိတ်ကြားဆောင်ရွက်မှုမျိုး ရှိခဲ့ပါသလား။	✓		
၉	လူနည်းစု/ဆင်းရဲ/နွမ်းပါး/ထိခိုက်လွယ်သောအမျိုးသား/သမီးများနှင့် ကြုံတွေ့နေရသောအခတ် အခဲများကို သင်ဆွေးနွေး မေးမြန်းခဲ့တာမျိုး ရှိပါသလား။	✓		
၁၀	အမျိုးသမီးများ ပြောဆိုတင်ပြနိုင်အောင် အချိန်ပေးရန်၊ ကြိုတင်စီစဉ်ဆောင် ရွက်မှုမျိုး များ ဆောင်ရွက်ခဲ့တာများ ရှိပါသလား။	✓		
၁၁	စီမံကိန်းလုပ်ငန်းခွဲများရှာဖွေဖော်ထုတ်ရာတွင်အမျိုးသား/သမီးများသီးခြားဆွေးနွေးဖော်ထုတ် ဆောင်ရွက်ခဲ့တာမျိုး ရှိပါသလား။	✓		
၁၂	ကျေးရွာစီမံကိန်း အထောက်အကူပြုကော်မတီများဖွဲ့စည်းရာတွင် အမျိုးသမီး၊ အမျိုးသား အချိုးညီမျှစွာ (၅၀ : ၅၀) ဖွဲ့စည်းနိုင်ခဲ့ပါသလား။ မဖွဲ့စည်းနိုင်ခဲ့ပါက မှတ်ချက်တွင် ရှင်းလင်းပါ။	✓		
၁၃	ဆပ်ကော်မတီများတွင် အနည်းဆုံး အမျိုးသမီးအဖွဲ့ဝင် တစ်ဦးနှုန်းဖြင့် ပါဝင်ဖွဲ့စည်းနိုင်ခဲ့ပါသလား။ မဖွဲ့စည်းနိုင်ခဲ့ပါက မှတ်ချက်တွင် ရှင်းလင်းပါ။	✓		



၁၄	ကျေးရွာ/ကျေးရွာအုပ်စု ဖွံ့ဖြိုးရေးစီမံချက် များတွင် အမျိုးသမီးများ ရွေးချယ်ဆုံးဖြတ်သည့်လုပ်ငန်းစီမံချက် အနည်းဆုံးတစ်ခုပါဝင်နိုင်ရေးအတွက် စည်းရုံး ဆွေးနွေးမှုများ ပြုလုပ်ဆောင်ရွက်ခဲ့ပါသလား။	√		
၁၅	တက်ရောက်လာသူများအား အမျိုးသမီးများ၏ လိုအပ်ချက်များကို ဖြည့်ဆည်းပေးနိုင်ရန် အမျိုးသမီးများရွေးချယ်လိုက်သော ဦးစားပေးရွေးချယ်မှုများကို ထောက်ပံ့ပေးသွားမည်ဖြစ်ကြောင်း အသိပေးပြောကြားခဲ့ပါသလား။	√		
၁၆	ရွေးချယ်လိုက်သော စီမံကိန်းလုပ်ငန်းခွဲများသည် ဒေသတွင်းမှာရှိသော လူနည်းစု/ဆင်းရဲ/နွမ်းပါး/ထိခိုက်လွယ် အုပ်စုများအပေါ် မည်သို့အကျိုးပြုနိုင် မည်ဖြစ်ကြောင်း ရှင်းလင်းပြောကြားခြင်း၊ မှတ်တမ်းတင်ခြင်းများတို့ကို ဆောင်ရွက်ခဲ့ပါသလား။	√		
၁၇	ကျေးရွာအုပ်စုအဆင့် အစည်းအဝေးပြုလုပ်ရာတွင် အုပ်စု စီ/ထောက် ကော်မတီဝင်များကို ကျား၊မ ရေးရာလိုအပ်ချက်များ အကြောင်းကိုရှင်းလင်းပြော ကြားခဲ့ပါသလား။	√		
၁၈	ကျေးရွာအုပ်စုအဆင့် အစည်းအဝေးပြုလုပ်ရာတွင် အုပ်စု စီ/ထောက် ကော်မတီဝင်များအားလုံး တက်ရောက်နိုင်မှု ရှိ/မရှိ စစ်ဆေးခဲ့ပါသလား။ မတက်ရောက်နိုင်ခဲ့ပါက မှတ်ချက်တွင် ရှင်းလင်းပါ။	√		



၉။ ပင့်ကူအိမ်ကွန်ယက် နှင့် သုံးသပ်ချက်

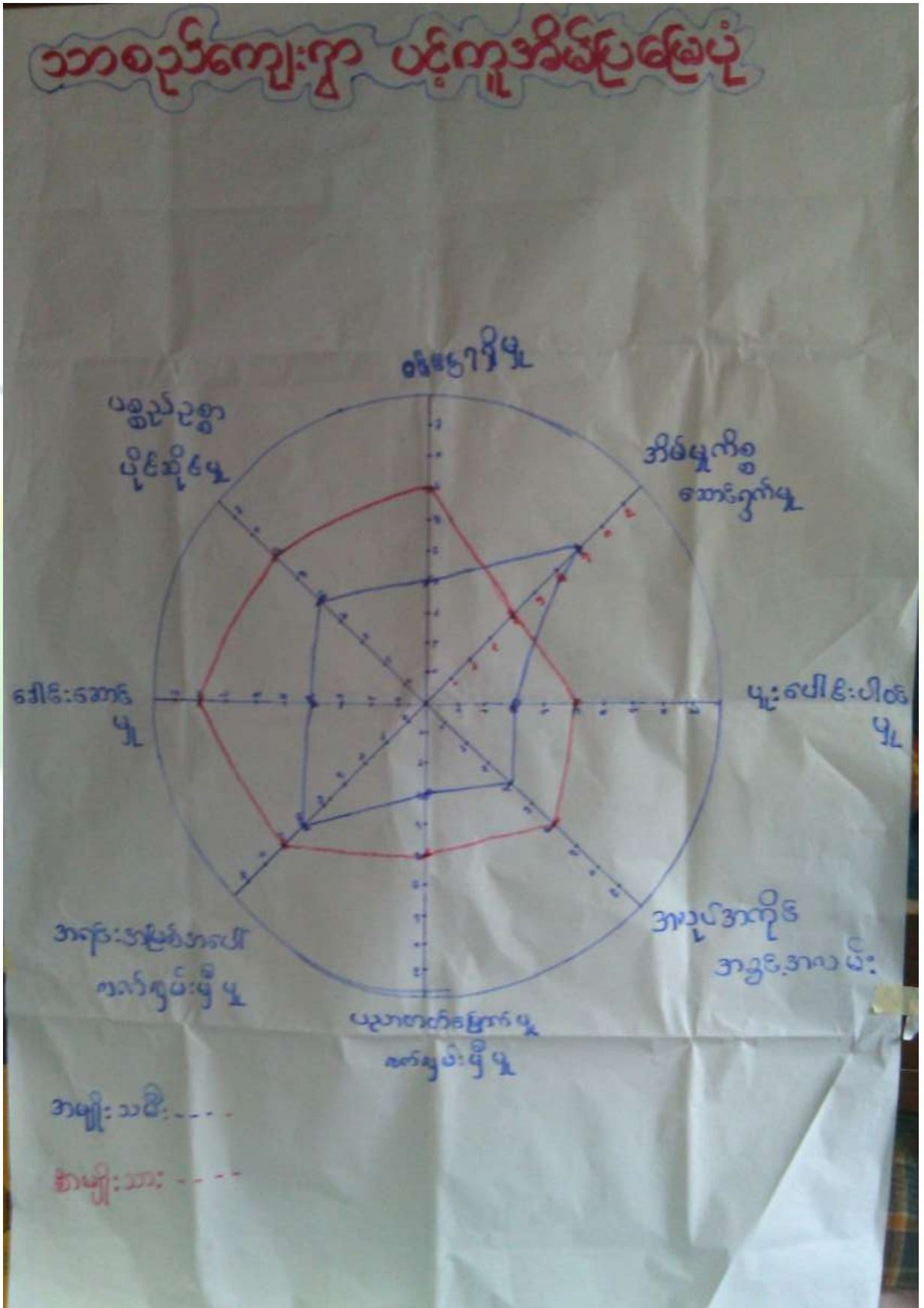



သုံးသပ်ချက်

ရပ်ရေးရွာရေးတွင်ပူးပေါင်းပါဝင်မှု ရပ်ရေးရွာရေးတွင် ပူးပေါင်းပါဝင်မှု တွင် အမျိုးသားများက အမျိုးသမီးများထက်ပို၍ ပါဝင်ကြောင်းတွေ့ရှိရပါသည်။ ပူးပေါင်းပါဝင်မှု အဆင့်တိုးရန် လိုအပ်နေ ပါသေးသည်။

ဝင်ငွေရရှိ အမျိုးသမီးများ၏ ဝင်ငွေရရှိမှုမှာ အမျိုးသားများအောက် အဆင့်(၄)အထိ ရောက်ရှိနေပြီး အမျိုးသားများသာ ဝင်ငွေပိုရရှိနေသည့် အနေအထားတွေ့ရပါသည်။ အမျိုးသားများက အပြင်ထွက် စီးပွားရှာ နေချိန်တွင် အမျိုးသမီးများက အိမ်မှုကိစ္စ၊ သားသမီးကိစ္စများ ဆောင်ရွက်နေရသောကြောင့်ဖြစ်ပါသည်။ ထို့ကြောင့် အမျိုးသမီးများ၏ ဝင်ငွေနှင့်အလုပ်အကိုင် အခွင့်အလမ်းရရှိရေး ဆောင်ရွက်ရန်လိုအပ်ပါသည်။

အလုပ်အကိုင်အခွင့်အလမ်း

အလုပ်အကိုင်အခွင့်အလမ်းရရှိမှုတွင်အမျိုးသမီး ကပိုမိုနေပြီး စိုက်ပျိုးရာသီပြီးချိန်အမျိုးသားများက မြို့နယ်ပြင်ပသို့သွားရောက်လုပ်ကိုင်နေကြ၍ဖြစ်ပါသည်။ အမျိုးသမီးခေါင်းဆောင်များ ထွက်ပေါ်လာစေရန်ဖြစ်ပါသည်။

ပညာတတ်မြောက်မှု

သာစည်ကျေးရွာ အနေဖြင့် ပညာသင်ကြားခွင့်နှင့် ပညာတတ်မြောက်မှုတွင် အမျိုးသားများ အခွင့်အရေးရရှိသည် ကိုတွေ့မြင်ရပါသည်။ ကျေးရွာတွင် မူလတန်းကျောင်းရှိပြီး အခြေခံ ပညာရေးကို လက်လှမ်းမှီသည့် အနေအထား ရှိပါသည်။

အရင်းအမြစ်အပေါ်လက်လှမ်းမှီမှု

အရင်းအမြစ်အပေါ်အမှီပြု၍ အသက်မွေးဝမ်းကြောင်းပြုနိုင်မှုမှာအမျိုးသားများတာတွေ့ရသည်။ အကြောင်းမှာ တောတောင်များအမှီပြု၍ လုပ်ဆောင်သော လုပ်ငန်းများက အမျိုးသမီးများထက် အမျိုးသားများက ပိုမိုလုပ်ကိုင်နိုင်ခြင်းကြောင့်ဖြစ်ပါသည်။

ရပ်ရေးရာရေးတွင် ခေါင်းဆောင်မှု

ရပ်ရေးရွာရေး ကိစ္စများတွင်အရေးပါမှုနှင့် ဆုံးဖြတ်ချက်ချသည့်နေရာများတွင် အမျိုးသမီးများ၏ အဆင့်နေရာသည် များစွာကွာဟမှုရှိနေပြီးတန်းတူမှုမရရှိသေးပါ။ ထို့ကြောင့် အမျိုးသမီးများအား နေရာပေးမှုမှာ အစဉ်အလာအရ အမျိုးသားများက နေရာယူထားပြီး အမျိုးသမီးများကလည်း နေရာယူ တတ်ရန် နှင့် စွမ်းဆောင်ရည်ရှိရန် လိုအပ်နေပါသေးသည်။

အိမ်မှုကိစ္စအပေါ်ဆောင်ရွက်မှု အမျိုးသမီးများတာတွေ့ရပါသည်။ အမျိုးသားများလည်း ပိုင်းကူလုပ်ပေးရပါမည်။



၁၀။ ပြဿနာ၊ အခွင့်အရေး၊ လက်ရှိအခြေအနေ နှင့် ပြောင်းလဲမှုညွှန်းကိန်း နှင့် အနှစ်ချုပ်

ပြဿနာ၊ အခွင့်အရေး၊ လက်ရှိအခြေအနေ နှင့် ပြောင်းလဲမှုညွှန်းကိန်း နှင့် အနှစ်ချုပ်

စဉ်	ပြဿနာ	အခွင့်အရေး	လက်ရှိအခြေအနေ	ပြောင်းလဲမှုညွှန်းကိန်း
၁	ကွဲပြားခြားနားမှု ဖြစ်ပေါ်ခြင်း	တံတားဆောက်လုပ်ချင်	- ကျေးဇူးတင်ပေးခြင်း	ကွဲပြားခြားနားမှု (၆) ဖြစ်ပေါ်ခြင်း
၂	ရေကြေးခက်ခဲမှု	- ၂၄ နာရီပေးချင်	- မီးသုံးစွဲမှုရရှိရန်ခက်ခဲ	၂၄ နာရီပေးချင်
၃	သွားလာရေးခက်ခဲခြင်း	- လမ်းပြုပြင်ချင်	- သွားလာရေးခက်ခဲ	ခက်ခဲမှုများ - သာသနာ့ကွဲပြားခြားနားမှုဆောင်ရွက်ရန်
၄	ကျောင်းအဆိုးပျက်စီးခြင်း	- ကျောင်းပြုပြင်ချင်	- မိုးမရွာ စာသင်ကျောင်းခက်ခဲ	စာသင်ကျောင်းဆောက်ပြုပြင်ဆောင်ရွက်ချင်
၅	ကလေးကစားခန်းမရှိခြင်း	- ကျောင်းဆောင်ချင်	- ကလေးဖွံ့ဖြိုးမှုအားနည်း	ကလေးကစားဆောင်ရွက်ရန်လိုအပ်ချင်



၁၁။ ကျေးရွာအိမ်မက်ပြမြေပုံ နှင့် သုံးသပ်ချက်

ကျေးရွာအိမ်မက်ပြမြေပုံ

ကျေးရွာအိမ်မက်ပြမြေပုံ						
ကျေးရွာအိမ်မက်ပြမြေပုံ						
ကျေးရွာအိမ်မက်ပြမြေပုံ						
ကျေးရွာအိမ်မက်ပြမြေပုံ						

ကျေးရွာအိမ်မက်ပြမြေပုံ

ကျေးရွာအိမ်မက်ပြမြေပုံ

ကျေးရွာအိမ်မက်ပြမြေပုံ

ကျေးရွာအိမ်မက်ပြမြေပုံ



သုံးသပ်ချက်

ရွာတွင်းလမ်းများ ကိုကျောက်ခင်းလမ်းများပြုလုပ်ခြင်း၊ တံတားများ ပြုပြင်ထားခြင်းကြောင့် ရာသီမရွေး သွားလာနိုင်မည်။ ကျေးရွာတွင်းရှိလမ်းများကို ပြင်ခြင်း၊ ရေမြောင်းများ ပါဝင်မည်။ သောက်ရေ တွင်းများရရှိခြင်း၊ စာသင်ကျောင်းကောင်းမွန်စွာရရှိခြင်း။ လမ်းပန်းဆက်သွယ်ရေးများ ကောင်းမွန်ခြင်း စာကြည့်တိုက်ဆောက်၍ ပညာရေး ဗဟုသုတများ ပြည့်စုံခြင်း စီးပွားရေးလုပ်ငန်းများ တိုးတက်လာ သောကြောင့် လူနေထိုင်မှုစနစ်မှု များတိုးတက်လာမည်။ ကျေးရွာဈေးများရရှိ၍ အလွယ်တကူ ဝယ်ယူ ရောင်းချမှုတွင် အဆင်ပြေလာမည်ဖြစ်သည်။

ကျေးရွာမျှော်မှန်းချက် လေ့ကျင့်ခန်းမှ ရရှိလာသော ရလဒ်

<p>ကျေးရွာ၏ မျှော်မှန်းချက်</p>	<p>ကျေးရွာတွင်းလမ်းများကောင်းမွန်၍ စီးပွားရေး၊ ပညာရေး၊ ကျန်းမာရေး၊ လူမှုရေးများ တိုးတက် ကောင်းမွန်လာရမည်။ ကျေးရွာအမျိုးသမီးများဝင်ငွေရှာဖွေ လာနိုင်ကာ မိသားစုဝင်ငွေတိုးလာကြမည်။ စိုက်ပျိုးရေးနည်းပညာများ၊ မွေးမြူရေးနည်းပညာများ၊ အိမ်တွင်းမှု အသက်မွေးဝမ်းကျောင်းနည်းပညာများ၊ စက်ပြင်မှုအတတ်ပညာများ တက်မြောက်လာမှုကြောင့်ဝင် ငွေအခွင့်အလမ်းရရှိကာ စီးပွားရေးများတိုးတက်၍ လူနေမှုအဆင့်အတန်းများ မြင့်မားလာရမည်။</p>
<p>အနာဂတ်တွင် ကျေးရွာပိုမိုဖွံ့ဖြိုး တိုးတက်ရန် ကျေးရွာသားများ၏ မျှော်မှန်းထားရှိမှု</p>	<p>လူထုဗဟိုပြုစီမံကိန်း၏ လူထုသို့တိုက်ရိုက်ထောက်ပံ့ငွေကို အသုံးပြု၍ ကျေးရွာတွင်းလမ်းများကောင်းမွန်လာအောင်ကျေးရွာတွင်းကျောက်ချောလမ်းအ ဆင့်ဖြစ်ချင်ပါသည်။ စီမံကိန်းမှအကောင်အထည်မဖော်နိုင်သော လုပ်ငန်းများကို သက်ဆိုင်ရာဌာနဆိုင်ရာများနှင့်ချိတ်ဆက်လုပ်ကိုင်မှုများပြုလုပ်မည်။ ရွာချင်းဆက် လမ်းများ၊ ရွာတွင်းလမ်းများ ကောင်းမွန်လာခြင်း၊ စာကြည့်တိုက် ဆောက်ခြင်း ကျေးရွာဈေးများ တည်ဆောက်ခြင်းဖြင့် ကျေးရွာဖွံ့ဖြိုးတိုးတက်လာမည်ဖြစ်သည်။ သောက်ရေတွင်းများတူးဖော်ခြင်း ဖြင့်ကလေးများ ရေခပ်ရ အဆင်ပြေခြင်း။ မြို့နယ်အတွင်းသို့ အစိုးရမဟုတ်သော အဖွဲ့အစည်းများ ဝင်ရောက်မှုများရှိပါက ကျေးရွာလို အပ်ချက်များကိုတင်ပြ၍ စီမံကိန်းလုပ်ငန်းများ အကောင်အထည်ဖော် ဆောင်ရွက်မည်။ ကျေးရွာအတွင်းရှိ မသန်စွမ်းသူများအတွက် ထောက်ပံ့ ပေးနိုင်သော အဖွဲ့အစည်းများနှင့်ချိတ် ဆက်ဆောင်ရွက်ပေးနိုင်မည်။</p>



၇။ ကော်မတီဝင်များရွေးချယ်ခြင်းနှင့်ကျေးရွာဖွံ့ဖြိုးရေးအစီအစဉ်ဆောင်ရွက်မှုမှတ်တမ်းဓါတ်ပုံများ



အမျိုးသားအုပ်စု၏ မှတ်တမ်းဓါတ်ပုံ



အမျိုးသမီးအုပ်စု၏ မှတ်တမ်းဓါတ်ပုံ



လူငယ်အုပ်စု၏ မှတ်တမ်းခါတ်ပုံ



ထိခိုက်လွယ်အုပ်စုများ၏ မှတ်တမ်းခါတ်ပုံ



စေတနာ့ဝန်ထမ်းများ ရွေးချယ်ခြင်း မှတ်တမ်းဓာတ်ပုံ



ကော်မတီရွေးချယ်ခြင်း မှတ်တမ်းဓာတ်ပုံ



ဖွံ့ဖြိုးရေးအစီအစဉ်ရေးဆွဲခြင်း မှတ်တမ်းဓာတ်ပုံ



ဖွံ့ဖြိုးရေးအစီအစဉ်ရေးဆွဲခြင်း မှတ်တမ်းဓာတ်ပုံ



စီမံကိန်း စတုတ္ထနှစ် လုပ်ငန်းခွဲ၏မပြုလုပ်မီ မှတ်တမ်းဓာတ်ပုံ



စီမံကိန်း စတုတ္ထနှစ် လုပ်ငန်းခွဲ၏မပြုလုပ်မီ မှတ်တမ်းဓာတ်ပုံ



၈။ ကော်မတီဝင်များစာရင်း

စဉ်	အမည်	ကျား-မ	ရာထူး
၁	ဦးကျော်စိန်	ကျား	ကျေးရွာစီမံကိန်းအထောက်အကူပြုကော်မတီ၊ ဥက္ကဋ္ဌ
၂	ဒေါ်ဝင်းမာရီ	မ	ကျေးရွာစီမံကိန်းအထောက်အကူပြုကော်မတီ၊ ဥက္ကဋ္ဌ
၃	ဦးသန်းလွင်ဦး	ကျား	ဝယ်ယူရေးဆပ်ကော်မတီ၊ ဥက္ကဋ္ဌ
၄	ဒေါ်စန်းဝင်း	မ	ဝယ်ယူရေးဆပ်ကော်မတီ၊ မှတ်တမ်းထိမ်း
၅	ဦးသန်းညွန့်	ကျား	ဝယ်ယူရေးဆပ်ကော်မတီ၊ အဖွဲ့ဝင်
၆	ဦးကြည်သောင်း	ကျား	စောင့်ကြည့်ကြီးကြပ်ရေးဆပ်ကော်မတီ၊ ဥက္ကဋ္ဌ
၇	ဒေါ်ချောရီ	မ	စောင့်ကြည့်ကြီးကြပ်ရေးဆပ်ကော်မတီ၊ အဖွဲ့ဝင်
၈	ဒေါ်ခင်စန်းမြင့်	မ	စောင့်ကြည့်ကြီးကြပ်ရေးဆပ်ကော်မတီ၊ အဖွဲ့ဝင်
၉	ဒေါ်သီတာဝင်း	မ	လုပ်ငန်းလည်ပတ်ရေး နှင့် ပြုပြင်ထိန်းသိမ်းရေး ဆက်ကော်မတီ၊ ဥက္ကဋ္ဌ
၁၀	ဦးမြင့်ဝေ	ကျား	လုပ်ငန်းလည်ပတ်ရေး နှင့် ပြုပြင်ထိန်းသိမ်းရေး ဆက်ကော်မတီ၊ အဖွဲ့ဝင်
၁၁	ဒေါ်မပိုင်	မ	လုပ်ငန်းလည်ပတ်ရေး နှင့် ပြုပြင်ထိန်းသိမ်းရေး ဆက်ကော်မတီ၊ အဖွဲ့ဝင်
၁၂	ဦးမောင်နွဲ့	ကျား	အကြံပြုချက်ဖြေရင်းရေး
၁၃	ဒေါ်စန်းဌေး	မ	အကြံပြုချက်ဖြေရင်းရေး
၁၄	ဦးကျော်ဆန်းဝင်း	ကျား	စေတနာ့ဝန်ထမ်း
၁၅	ဒေါ်ထူးထူးဝေ	မ	စေတနာ့ဝန်ထမ်း
၁၆	ဦးစန်းမြင့်	ကျား	ကျေးရွာငွေစာရင်းကိုင်

စုစုပေါင်း။ (၁၆) ယောက် ကျား-၈ ယောက် + မ-၈ ယောက်

ကျေးရွာအုပ်စုစီမံကိန်းအထောက်အကူပြုကော်မတီ

ဦးကျော်စိန် အုပ်စု စီထောက်ကော်မတီ အဖွဲ့ဝင်

ဒေါ်ဝင်းမာရီ အုပ်စု စီထောက်ကော်မတီ စာရင်းကိုင်

မှတ်တမ်းတင်သူ

အမည်။ ဒေါ်သင်းသင်းနွယ်

ရာထူး။ လူထုစည်းရုံးရေးမှူး

ရက်စွဲ။၁၀ / ၁.../၂၀၁၆.....



(ဃ) ကျေးရွာသို့ ရောက်ရှိနိုင်သည့်လမ်းအခြေအနေ / ကျေးရွာတစ်ရွာသည် ၎င်း၏ကျေးရွာအုပ်စုနှင့် ဆက်သွယ်ထားသော လမ်းအခြေအနေ (အောက်ပါတို့ကိုစိုင်းပါ)
 ကျောက်ကြမ်းလမ်း ✓ ကတ္တရာလမ်း ကွန်ကရစ်လမ်း မော်တော်ဆိုင်ကယ်လမ်း ✓
 ကျောက်ခင်းလမ်း မြေသားလမ်း ✓ လူသွားလမ်း ✓ အခြား _____

(င) ကျေးရွာဖွံ့ဖြိုးရေး စီမံကိန်း (Village Development Plan) (အမှန်ဖြစ်ပါ)
 (၁) လူထုတော်ပြုစီမံကိန်း မတိုင်မီက ကျေးရွာစီမံကိန်း ရှိသလား
 (၂) ရှိလျှင် မည်သည့်နှစ်က ရေးဆွဲခဲ့သလဲ
 (၃) မြို့နယ်အတည်ပြုချက် ရရှိထားသလား
 ရှိ/ မရှိ/ မသိ ✓
 _____ နှစ်/ မသိပါ ✓
 ရှိ/ မရှိ/ မသိ

(စ) ခရီးအကွာအဝေး (Distance)
 (၁) ရွာ (အလယ်) မှ ကျေးရွာအုပ်စု (အလယ်) အကွာအဝေး မိုင်/မာလုံ ၂ မာလုံ / မသိပါ
 (၂) ဤရွာနှင့် ကျေးရွာအုပ်စုရွာ (အလယ်) သွားချိန်
 မြောက်ဘက် - ထော်လာရီ/ ဆိုင်ကယ်/ မြေလျှင် / မြည်း/ လှေ/ အခြား _____ (ဤဘက်) နာရီ
 နီးရာသီ - ထော်လာရီ/ ဆိုင်ကယ်/ မြေလျှင်/ မြည်း/ လှေ/ အခြား _____ (ဤဘက်) နာရီ

(ဆ) သဘာဝဘေး ဤကျေးရွာတွင် ရေကြီးခြင်းကဲ့သို့သော သဘာဝဘေး ကျရောက်ခဲ့မှု
 □ မရှိ ဖြစ် (ဖော်ပြရန်) _____ ခု/ နှစ် _____

(ဇ) ကျေးရွာတွင် ဖွဲ့စည်းထားသော အဖွဲ့အစည်းများ
 လူထုတော်ပြုစီမံကိန်းမတိုင်မီ ဤကျေးရွာတွင် ကျေးရွာဖွံ့ဖြိုးရေးအတွက် အစိုးရ(သို့)ရွာသားများကိုယ်တိုင်(သို့) စီမံကိန်းတစ်ခုခုမှ
 ဖွဲ့စည်းထားသည့် အဖွဲ့အစည်းများရှိပါသလား။
 ..ကျောင်းသားအဖွဲ့၊ ရွာအဖွဲ့၊ ကျေးရွာအဖွဲ့.....
 ..
 ..

ရာအိမ်မှူး အမည် - ဦးဆန်းကျွန်း

လက်မှတ် နန်းကျွန်း ရက်စွဲ ၆. ၁. ၂၀၁၆

စည်းရုံးရေးမှူး အမည် - ဒေါ်သင်းသင်းဇွယ်

လက်မှတ် [Signature] ရက်စွဲ ၆. ၁. ၂၀၁၆



၁၀။ ပုံစံ ၈-၂။ စီမံကိန်းစက်ဝန်းအချိန်ဇယား

ပုံစံ ၈-၂ - စီမံကိန်းစက်ဝန်းအချိန်ဇယား (PC 2)

လမ်းညွှန်ချက်သတ်မှတ်ရာလူထုထုတ်ဖော်ရေး/လက်ထောက်နည်းဇယားနှင့်ညီညွတ်စွာ စီမံကိန်းစက်ဝန်းအချိန်ဇယား (PC 2) ခြုံငုံရေးရာ/လက်ထောက်အဖွဲ့ - **ဧရာဝတီ - ဧရာဝတီ**

နေ့စွဲ - 10. 12. 2016

မြို့နယ်(တိုင်း)၊ မြို့နယ် - **မင်္ဂလာတောင်ညွန့်မြို့နယ်**၊ မြို့နယ် - **မင်္ဂလာတောင်ညွန့်မြို့နယ်**

စီမံကိန်းစက်ဝန်းအချိန်ဇယား

စီမံကိန်းစက်ဝန်းအချိန်ဇယား	နေ့စွဲ		အစည်းအဝေးစဉ်စီမံကိန်းစက်ဝန်းအချိန်ဇယား			လူမျိုးစု တက်ရောက်သူ ရေအတွက် လူမျိုးစုအမည်
	စတင်သည့်နေ့	ပြီးဆုံးသည့်နေ့	အမျိုးသားအရေအတွက်	အမျိုးသမီးအရေအတွက်	အစည်းအဝေးအရေအတွက်	
၁. ကျေးရွာစီမံကိန်း စီမံကိန်းစက်ဝန်းအချိန်ဇယား	၆.၁.၂၀၁၆	၆.၁.၂၀၁၆	၃၈	၄၆	၈၄	မမာ ၉၇၆
၂. ကျေးရွာစီမံကိန်း စီမံကိန်းစက်ဝန်းအချိန်ဇယား	၇.၁.၂၀၁၆	၇.၁.၂၀၁၆	၄၀	၃၈	၇၈	မမာ ၉၇၆
၃. ကျေးရွာအုပ်စု လုပ်ငန်း ဆုံးဖြတ်ချက်ချသည့်အစည်းအဝေး	၁၇.၁.၂၀၁၆	၁၇.၁.၂၀၁၆	၁၅	၆	၂၁	မမာ ၉၇၆
၄. မြို့နယ်အဆင့်စီမံကိန်းရေးဆွဲရေးနှင့် ကောင်စီအဖွဲ့ဝင်စီမံကိန်းစက်ဝန်းအချိန်ဇယား			မလို	မလို	မလို	မမာ ၉၇၆
၅. မြို့နယ် စီမံကိန်းရေးဆွဲရေးနှင့် အကောင်အထည်ဖော်ရေးစက်ဝန်းဆုံးဖြတ်ချက် ရွေးချယ်အသိပေးအကြောင်း ကြားသိမ်းအစည်းအဝေး		၆.၁.၂၀၁၆	၆၂	၆၂	၁၂၄	မမာ ၉၇၆
၆. စီမံကိန်းလုပ်ငန်းစီမံချက်ရေးဆွဲခြင်း အစည်းအဝေး	မလို	မလို	မလို	မလို	မလို	မမာ ၉၇၆
၆.၁။ စီမံကိန်းလုပ်ငန်း အကောင်အထည်ဖော်ရေးအစည်းအဝေး						
၆.၂။ ယယ်လူရေးဆွဲရေးအစည်းအဝေး	၆.၁.၂၀၁၆	၆.၁.၂၀၁၆	၆၂	၆၂	၁၂၄	မမာ ၉၇၆



စီမံကိန်းဆောင်ရွက်မှုအသစ်များ	နေ့စွဲ		အစဉ်အစားတွင်တက်ရောက်သူအရေအတွက်		
	စတင်သည့်နေ့	ပြီးဆုံးသည့်နေ့	အမျိုးသားအရေအတွက်	အမျိုးသမီးအရေအတွက်	အစဉ်အစားတွင်တက်ရောက်သူအရေအတွက်
၆. ပူးတွဲကွာရှောင်ရေးကျန်းမာရေးစောင့်ရှောက်ရေးအဖွဲ့အစည်းများ	၂၀၁၆.၀၃.၀၈	၂၀၁၆.၀၃.၂၀	၁၀	၇	၁၇
၇. စီမံကိန်းလုပ်ငန်းစဉ်တွင် တိုးတက်မှု စောင့်ကြည့်လေ့လာရေးအဖွဲ့အစည်းများ	မရှိ	မရှိ	မရှိ	မရှိ	မရှိ
၈. အစည်းအဝေး ပထမအကြိမ်	မရှိ	မရှိ	မရှိ	မရှိ	မရှိ
၉. အစည်းအဝေး ဒုတိယအကြိမ်	မရှိ	မရှိ	မရှိ	မရှိ	မရှိ
၁၀. အစည်းအဝေး တတိယအကြိမ်	မရှိ	မရှိ	မရှိ	မရှိ	မရှိ
၁၁. စီမံကိန်းလုပ်ငန်းစဉ် အပြီးသတ်စစ်ဆေးခြင်းအစည်းအဝေး	မရှိ	မရှိ	မရှိ	မရှိ	မရှိ
၁၂. လူထုစစ်ဆေးမှုအစည်းအဝေး	မရှိ	မရှိ	မရှိ	မရှိ	မရှိ



၁၁။ ပုံစံ ၈-၃။ ကျေးရွာဖွံ့ဖြိုးရေး ဦးစားပေးအစီအစဉ်

ပုံစံ ၈-၃ ကျေးရွာဖွံ့ဖြိုးရေး ဦးစားပေးအစီအစဉ် (Form PC 3)

ပိုင်ဆိုင်မှုပုံစံ/ အဆင့် (၃) ကျေးရွာပျော်မွန်းချက်အစည်းအဝေး ပြီးဆုံးသောအခါ ကျေးရွာပီပီကိန်း အထောက်အကူပြုကော်မတီသည် လူထုစည်းရုံးရေးမှူးအကူအညီဖြင့် ဤပုံစံကိုပြည့်စုံအောင် ဖြည့်သွင်းရမည်။ အားလုံးသော အခက်အခဲအတားအဆီးများ၊ ဖွံ့ဖြိုးမှုဦးစားပေးအစီအစဉ်များ၊ လူထုထုတ်ပြန်ပီပီကိန်း၏ ရန်ပုံငွေအရင်းအမြစ်နှင့် မသက်ဆိုင်သည့် လုပ်ငန်းများအားလုံးကိုဖော်ပြရမည်။

လူထုစည်းရုံးရေးမှူး/ဝန်ထမ်း အမည် ဒေါ်သန်းသင်းနွယ်

နေ့စွဲ ၆-၁-၂၀၁၆ စက်ဝန်းအား အမှတ်ခြစ်ပါ (✓) □ စက်ဝန်း(၀) မစက်ဝန်း (၂) □ စက်ဝန်း (၃) □ စက်ဝန်း (၄)

ပြည်နယ်/တိုင်း စစ်ကိုင်း ဦးနယ်ပင်လယ်ကွေ့ ကျေးရွာအုပ်စု ကညင်ကုန်း ကျေးရွာ သာစည်

က. အခက်အခဲအတားအဆီးများအားဆွေးနွေးခြင်း - ယခုလက်ရှိအခြေအနေတွင်ဤကျေးရွာဖွံ့ဖြိုးတိုးတက်ရေးအတွက် အဓိကအခက်အခဲအတားအဆီးများသည် မည်သည်များဖြစ်ပါသနည်း(အမျိုးသား/သမီး အနည်းဆုံးအခက်အခဲ ၅ နှစ်ဖော်ပြပါ)

အမျိုးသား အဖွဲ့မှတင်ပြသောအခက်အခဲအတားအဆီးများ	အမျိုးသမီး အဖွဲ့မှတင်ပြသောအခက်အခဲအတားအဆီးများ
၁ ပြင်ဆင်ရေး	၁ ဂွာတွင်းလမ်းကွက်ကရစ်တံကား
၂ သာစည်-သစ်ဖြူကျေးရွာချွန်ဆက်လမ်းတံကား	၂ သာစည်-သစ်ဖြူကျေးရွာချွန်ဆက်လမ်းတံကား
၃ ဂွာတွင်းလမ်းကွက်ကရစ်တံကား (၆)စင်း	၃ မုတ္တမကျောင်းကစားကစားစောဒီ
၄ မုတ္တမကျောင်းကစားကစားစောဒီ	၄ စာသင်ကျောင်းပြင်ဆင်မှုများ
၅ စာသင်ကျောင်းပြင်ဆင်မှုများ	၅ ပြင်ဆင်ရေး

ခ. မျှော်မှန်းခြင်း- ဤကျေးရွာဖွံ့ဖြိုးတိုးတက်ရေးအတွက်နောင်လာမည့် (၅) နှစ်အားရည်ရွယ်၍ ဆောင်ရွက်ရန်အတွက် မည်သည့်အရာများသည်အဓိကမျှော်မှန်းချက်ဖြစ်သနည်း။

အမျိုးသားအဖွဲ့မှတင်ပြသောမျှော်မှန်းချက်များ	အမျိုးသမီးအဖွဲ့မှတင်ပြသောမျှော်မှန်းချက်များ
၁ ကျေးရွာဖွံ့ဖြိုးတိုးတက်ရေးအတွက် မျှော်မှန်းချက်	၁ ဂွာတွင်းလမ်း သာယာစင်ကြယ်ရေး
၂ ဂွာချွန်ဆက်လမ်းတံကား အကျယ်အဝန်းများ	၂ ကျေးရွာများရင်းနှီးမြှုပ်နှံရေးအဖွဲ့အစည်း
၃ ဂွာတွင်းလမ်းတံကား သွားလာ ကောင်းမွန်ချင်	၃ ကစားများ ဉာဏ်ရွှေ့ဖွံ့ဖြိုးစေချင်
၄ ကစားများ ဉာဏ်ရွှေ့ဖွံ့ဖြိုးတိုးတက်ချင်	၄ လူငယ်များ ဖွံ့ဖြိုးတိုးတက်စေချင်
၅ စာသင်ကျောင်းကောင်းမွန်ဖွံ့ဖြိုးချင်	၅



ကျေးရွာ၏ လာမည့် (၃)နှစ်အတွက် ဦးစားပေး ဖွံ့ဖြိုးတိုးတက်မှု လုပ်ငန်း အစီအစဉ်များအားဖော်ပြပါ။
 လူထုပတ်ပြုစီမံကိန်း ရံပုံငွေအတွက် အဆိုပြုသော အစီအစဉ်များကိုဦးစားပေး အဆင့်အလိုက်ဖော်ပြပြီး ကျန် လူထုပတ်ပြု စီမံကိန်း
 ရန်ပုံငွေအရင်းအမြစ်နှင့် မပတ်သက်သည့်အစီအစဉ်များလည်းဖော်ပြရန်ဖြစ်သည်။)

ကျေးရွာအတွက်ဦးစားပေးဖွံ့ဖြိုးတိုး တက်မှု လုပ်ငန်းစဉ်များ	အဆိုပြုသူ (အမျိုးသားများ/ အမျိုးသမီးများ/ အမျိုးသား+အမျိုး သမီး)	လူထုပတ်ပြုစီမံကိန်းအတွက် အဆိုပြုသည် (ဦးစားပေးအဆင့် အလိုက်ဖော်ပြပါ)	ခန့်မှန်း ကုန်ကျ စရိတ်	အကျိုးခံစား ခွင့်ရှိသူခန့် မှန်းခြေ အရေ အတွက်
၁ ကွဲတွင် နယ်ကျွံကျစ်တံကားလမ်း	အမျိုးသား ၁ ယောက်	၁	၇၅၀၀၀,၀၀၀	၅၂၆
၂ ၂၄၇၇၇၅၅လမ်းဖျား	"	၂	၄၀၀၀,၀၀၀	၂၂
၃ သာသနာ့-သင်တန်းကျောင်းအား ဆက်လမ်းတံကား	"	၃	၁၀၀၀,၀၀၀	"
၄ စာသင်ကျောင်းမြှင့်တင် ပျက်စီး ကျက် အုတ်ဖျား	"	၄	၁၀၀၀,၀၀၀	"
၅ မူကြိုကျောင်းကလေးကလေးသား	"	၅	၈,၀၀၀,၀၀၀	"
၆				

ဥက္ကဋ္ဌ ၊ ကျေးရွာစီမံကိန်းအထောက်အကူပြုကော်မတီမှအတည်ပြုသည်။

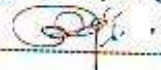
အမည် ဦးကျော်စိန် လက်မှတ်  ၀၅.၉.၂၀၁၆



ပုံစံ ၈-၃ ကျေးရွာခွဲ ဖြိုးရေး ဦးစားပေးအစီအစဉ် (Form PC 3)

စီးပွားရေးနှင့် အထွေထွေ (၃) ကျေးရွာမှော်မှန်းချက်အစည်းအဝေး ပြီးဆုံးသောအခါ ကျေးရွာစီမံကိန်း အထောက်အကူပြုကော်မတီသည် လူထုစည်းရုံးရေးမှူးအကူအညီဖြင့် ဤပုံစံကိုပြည့်စုံအောင် ဖြည့်သွင်းရမည်။ အားလုံးသော အခက်အခဲအတားအဆီးများ၊ ဖွံ့ဖြိုးမှုဦးစားပေးအစီအစဉ်များ၊ လူထုဝဟိုပြုစီမံကိန်း၏ ရန်ပုံငွေအရင်းအမြစ်နှင့် မသက်ဆိုင်သည့် လုပ်ငန်းများအားလုံးကိုဖော်ပြရမည်။

လူထုစည်းရုံးရေးမှူး/ဝန်ထမ်း အမည် - ဒေါ်ခင်စန်းစန်း

နေ့စွဲ ၉.၁၁.၂၀၁၆ ကော်ဝန်းအား အမှတ်ခြစ်ပါ (V) ကော်ဝန်း(၁) ဧ ကော်ဝန်း (၂) ကော်ဝန်း (၃) ကော်ဝန်း (၄)

ပြည်နယ်/တိုင်း စစ်ကိုင်း၊ ဖြိုးနယ်၊ ကျေးရွာအုပ်စု ကျေးရွာ

က. အခက်အခဲအတားအဆီးများအားဆွေးနွေးခြင်း - ယခုလက်ရှိအခြေအနေတွင်ဤကျေးရွာခွဲ ဖြိုးတိုးတက်ရေးအတွက် အဓိကအခက်အခဲအတားအဆီးများသည် မည်သည်များဖြစ်ပါသနည်း(အမျိုးသား/သမီး အနည်းဆုံးအခက်အခဲ ၅ ခုစီဖော်ပြပါ)

အမျိုးသား အဖွဲ့မှတင်ပြသောအခက်အခဲအတားအဆီးများ	အမျိုးသမီး အဖွဲ့မှတင်ပြသောအခက်အခဲအတားအဆီးများ
၁။ အလုပ် အမှုဆောင်များ	၁။ အလုပ်အမှုဆောင်များ
၂။ ကျေးလက်စားနပ်ရိက္ခာ	၂။ ကျေးလက်စားနပ်ရိက္ခာ
၃။ ကျေးလက်စားနပ်ရိက္ခာ	၃။ ကျေးလက်စားနပ်ရိက္ခာ
၄။ စားနပ်ရိက္ခာ	၄။ စားနပ်ရိက္ခာ
၅။ အလုပ်အမှုဆောင်များ	၅။ အလုပ်အမှုဆောင်များ
၆။ ယခုအခါ	၆။ ယခုအခါ
၇။ အလုပ်အမှုဆောင်များ	၇။ အလုပ်အမှုဆောင်များ
၈။ အလုပ်အမှုဆောင်များ	၈။ အလုပ်အမှုဆောင်များ
၉။ စက်မှုလုပ်ငန်းများ	၉။ စက်မှုလုပ်ငန်းများ
၁၀။ လက်မှုလုပ်ငန်းများ	၁၀။ လက်မှုလုပ်ငန်းများ

ခ. မျှော်မှန်းခြင်း- ဤကျေးရွာခွဲဖွံ့ဖြိုးတိုးတက်ရေးအတွက်နောင်လာမည့် (၅) နှစ်အားရည်ရွယ်၍ ဆောင်ရွက်ရန်အတွက် မည်သည့်အရာများသည်အဓိကမျှော်မှန်းချက်ဖြစ်သနည်း။

အမျိုးသားအဖွဲ့မှတင်ပြသောမျှော်မှန်းချက်များ	အမျိုးသမီးအဖွဲ့မှတင်ပြသောမျှော်မှန်းချက်များ
၁။ ကျေးလက်စားနပ်ရိက္ခာ	၁။ ကျေးလက်စားနပ်ရိက္ခာ
၂။ ကျေးလက်စားနပ်ရိက္ခာ	၂။ ကျေးလက်စားနပ်ရိက္ခာ
၃။ ကျေးလက်စားနပ်ရိက္ခာ	၃။ ကျေးလက်စားနပ်ရိက္ခာ
၄။ စားနပ်ရိက္ခာများ	၄။ စားနပ်ရိက္ခာများ
၅။ အလုပ်အမှုဆောင်များ	၅။ အလုပ်အမှုဆောင်များ
၆။ အလုပ်အမှုဆောင်များ	၆။ အလုပ်အမှုဆောင်များ
၇။ အလုပ်အမှုဆောင်များ	၇။ အလုပ်အမှုဆောင်များ
၈။ အလုပ်အမှုဆောင်များ	၈။ အလုပ်အမှုဆောင်များ
၉။ စက်မှုလုပ်ငန်းများ	၉။ စက်မှုလုပ်ငန်းများ
၁၀။ လက်မှုလုပ်ငန်းများ	၁၀။ လက်မှုလုပ်ငန်းများ



ကျေးရွာ၏ လာမည့် (၃)နှစ်အတွက် ဦးစားပေး ဖွံ့ဖြိုးတိုးတက်မှု လုပ်ငန်း အစီအစဉ်များအားဖော်ပြပါ။ လူထုပတ်ဝန်းကျင်ထိခိုက်မှု ရှိမရှိ စစ်ဆေးရန်အတွက် အဆိုပြုသော အစီအစဉ်များကို ဦးစားပေး အဆင့်အလိုက်ဖော်ပြပြီး ကျန် လူထုပတ်ဝန်းကျင် ထိခိုက်မှု ရှိမရှိ စစ်ဆေးရန်အတွက် မပတ်သက်သည့်အစီအစဉ်များလည်းဖော်ပြရန်ဖြစ်သည်။

ကျေးရွာအတွက် ဦးစားပေး ဖွံ့ဖြိုးတိုးတက်မှု လုပ်ငန်းစဉ်များ	အဆိုပြုသူ (အမျိုးသားများ/ အမျိုးသမီးများ/ အမျိုးသား+အမျိုးသမီး)	လူထုပတ်ဝန်းကျင်ထိခိုက်မှု အဆိုပြုသည် (ဦးစားပေးအဆင့် အလိုက်ဖော်ပြပါ)	ဝန်မှန်း ကုန်ကျ စရိတ်	အကျိုးခံစား ခွင့်ရှိသူ ဝန်မှန်းခြေ အရ အတွက်
၁ ဆွဲနားမြေ သစ်ကုန်း	ကျား + မ			၅၁၆
၂ စကျားလက်စားခင်း	"			"
၃ ကောက်ပဲစင် (ယုသာအိုး)	"			"
၄ စာရေး ကိရိယာ	"			"
၅ နယ်ယာအေးအားပေး	"			"
၆ ယာယာ	"			"

၇) ကလေးကစားရုံအား ဂရုစိုက် ထည့်သွင်း ကျေးရွာထိခိုက်မှုအထောက်အကူပြုကော်မတီမှအတည်ပြုသည်။

အမည် ဦးကျော်စိန် လက်မှတ်  ရက်စွဲ ၁၁.၁၂.၂၀၂၀

- ၈) အရင်းအနှီး
- ၉) ဆက်ပြင်နည်းယုသာ
- ၁၀) လက်ဖျံနည်းယုသာ



၀၀၀၀၀၀

ပုံစံ ၈-၄ ကျေးရွာအုပ်စုဝင်ကမ်းလှည့်ခန်းစွဲရွေးချယ်ခြင်းပုံစံ

လမ်းညွှန်ချက် ။ ကျေးရွာအုပ်စုဝင်ကမ်းလှည့်ခန်းစွဲရွေးချယ်ခြင်းပုံစံတွင် ဤပုံစံအားဖြည့်စွဲရာတွင် သွင်းဖြည့်ပါက ကျေးရွာအုပ်စုမှ ဤပုံစံအားလုံးပေါင်းစပ်ချက်တွင် နောက်ဆက်တွဲအခြေခံတွဲထားရမည်။ CF မှ အချက်အလက်များကို MIS သို့ ထည့်သွင်းရမည်။
 နေ့စွဲ . . . ၅ . ၇ . ၂၀၁၆

မြို့နယ်/တိုင်း: စစ်ကိုင်း | မြို့နယ်: မင်္ဂလာတန်း | ကမ်းလှည့်ခန်းစွဲရွေးချယ်ခြင်းပုံစံ (✓) | ကမ်းလှည့်ခန်းစွဲရွေးချယ်ခြင်းပုံစံ () | ကမ်းလှည့်ခန်းစွဲရွေးချယ်ခြင်းပုံစံ (၄)

ကျေးရွာအမည်	ဆောင်ရွက်မည့် လုပ်ငန်းများ	အတိုင်းအတာ	ခန့်မှန်း တိုက်ရိုက်အကျိုး ခံစားခွင့်ရှိသူများ	အဆိုပြုစာတင်ပြသူ	ခန့်မှန်းကုန်ကျစရိတ်		ရရှိမည့် ဝန်ဆောင်မှု	
					စီမံကိန်းမှ ထည့်ဝင်မှု	ကျေးရွာမှ ထည့်ဝင်မှု		
သက်ဝိတ်	မြန် ၁၃	၈၂ နဂါး	၂၈၅	ဥပဒေရေးရာဌာန ဥပဒေရေးရာဌာန ဥပဒေရေးရာဌာန	၂၀၀၀၀၀	၂၀၀၀၀၀	အခြားထည့်ဝင်မှု (ဖော်ပြပါ) ထည့်ဝင်ငွေ အမည်/အဖွဲ့	ရရှိမည်
				ဥပဒေရေးရာဌာန				
				ဥပဒေရေးရာဌာန				
				ဥပဒေရေးရာဌာန				
				ဥပဒေရေးရာဌာန				
				ဥပဒေရေးရာဌာန				
				ဥပဒေရေးရာဌာန				
				ဥပဒေရေးရာဌာန				

ရာထူး: ကျေးရွာအုပ်စု စီ/ထောက်ကော်မတီ ဥက္ကဋ္ဌ အမည် ဦးဆန်းဝင်း၊ နေ့စွဲ: ၀၅.၀၆.၂၀၁၆
 လက်မှတ်: [Signature]၊ ရက်စွဲ: ၀၅.၀၆.၂၀၁၆



ပုံစံ - စ-၁၂ - အစည်းအဝေးတက်ရောက်သူများ (FORM PC 12)

လက်ညွှန်း စီမံကိန်း အစည်းအဝေးအားလုံးတွင် အသုံးပြုရန်၊ လူထုတည်ရှိနေထိုင်ရာ မကျရာသို့ တွင်းဖော်စဉ် ပစ်ခေါက်
ပုံစံ ၂ စီမံကိန်းတက်ပန်းအချိန်စာရင်း၊ အစည်းအဝေးတက်ရောက် သူများစာရင်းကို ပြည့်စုံစွာဖြည့်
စည်းရုံးရေးပူးအမည်

ရက်စွဲ	စီမံကိန်းတက်ပန်းအမှတ်ကြိမ်ပါ (✓)	တက်ပန်း(၂)	တက်ပန်း(၃)	တက်ပန်း(၄)	တက်ပန်း(၅)
ပြည်နယ်/ တိုင်းဒေသကြီး	မြို့နယ်	ကျေးရွာအုပ်စု	ကျေးရွာ		

စဉ်	အမည်	ကျား (✓)	မ (✓)	အိမ်ထောင်စုတိုက်လွယ် (✓) ^(၁)	လူမျိုး	လက်မှတ်
၁၈၈	ဦး ဣဉာဏ်	✓		✓		
၁၉၀	ဒေါ်ခင်ဥ		✓	✓		
၁၉၁	ဒေါ်ခင်ဇော်		✓	✓		
၁၉၂	ဦး ဝင်းလင်း	✓		✓		
၁၉၃	ဒေါ်မြခိုင်		✓	✓		
၁၉၄	ဒေါ်ခင်စိန်မြ		✓	✓		
၁၉၅	ဒေါ်ဆန်းမေ		✓	✓		
၁၉၆	ဦး သန်းဥဒါ	✓		✓		
၁၉၇	ဒေါ်ခင်မာမာ		✓	✓		
၁၉၈	ဒေါ်မာမာ		✓	✓		
၁၉၉	ဒေါ်စာပေဦး		✓	✓		
၂၀၀	မကြည်အောင်		✓	✓		
၂၀၁	ဒေါ်ထားထား		✓	✓		
၂၀၂	ဒေါ်မြခင်		✓	✓		
၂၀၃	ဒေါ်မာမာ		✓	✓		
၂၀၄	ဦး ဣဉာဏ်	✓		✓		
၂၀၅	ဦး မောင်အောင်	✓		✓		
၂၀၆	ဒေါ်စိန်စိန်		✓	✓		
၂၀၇	ဒေါ်မာမာ		✓	✓		
၂၀၈	ဦး ဣဉာဏ်	✓		✓		
၂၀၉	ဒေါ်ခင်ဇော်		✓	✓		
၂၁၀	ဒေါ်ခင်ဇော်		✓	✓		
၂၁၁	ဦး ဘိဗိ		✓	✓		
၂၁၂	ဦး မြအောင်	✓		✓		
၂၁၃	မောင်ဝင်းကျော်	✓		✓		
၂၁၄	ဒေါ်စိန်ဝင်း		✓	✓		
၂၁၅	ဒေါ်မိမိ		✓	✓		
	စုစုပေါင်း	၁၆	၁၈			

(၁) အိမ်ထောင်စုစံဖြစ်ရန်မလိုပါ။ အမျိုးသား/အမျိုးသမီး အိမ်ထောင်စု တစ်စုကို ကိုယ်စားပြုသူများလွှဲပြောင်းပေးနိုင်ပါသည်။



ပုံစံ ၈-၁၂ - အစည်းအဝေးတက်ရောက်သူများ (FORM PC 12)

လုပ်ငန်း၊ စီမံကိန်း အစည်းအဝေးအားလုံးတွင် အသုံးပြုရန် လိုအပ်သည်ကို သေချာစွာ ကျေးဇူးပြု၍ တွင်ပေးသည့် စာမျက်နှာ
 ပုံစံ ၂ စီမံကိန်းတော်ကိန်းအချိန်ဇယားပါ အစည်းအဝေးတက်ရောက် သူများစာရင်းကို ဖြည့်သွင်းရန်
 စည်းရုံးရေးမှူးအမည် _____ ရက်စွဲ _____

စီမံကိန်းတော်ကိန်းအမည်ပြစ်ပါ (✓)
 | စက်ဝန်း(၂) | စက်ဝန်း(၃) | စက်ဝန်း(၄) | စက်ဝန်း(၁)

ပြည်နယ်/ တိုင်းဒေသကြီး _____ မြို့နယ် _____ ကျေးရွာအုပ်စု _____ ကျေးရွာ _____

အစည်းအဝေးခေါင်းစဉ်		ကျား (✓)	မ (✓)	အိမ်ထောင်စုကိုယ်စားလှယ် (✓) ^(၁)	လူမျိုး	လက်မှတ်
၅၅။	မာကျူ မျိုး		✓	✓	မာကျူမျိုး	
၅၆။	ဒေါ်မာကျူ		✓	✓		မာကျူ မျိုး
၅၇။	ဦးကျော်သောင်း	✓		✓	မာကျူ	မာကျူ
၅၈။	မမိတူး		✓	✓		ကျေးဇူးသောင်း
၅၉။	ဦး ငို	✓		✓		မိတူး
၆၀။	ဒေါ်မြခိုင်		✓	✓		ငို
၆၁။	ဦးကျော်မင်းခိုင်	✓		✓		မြခိုင်
၆၂။	ဦးစန်းမြင့်	✓		✓		ကျေးဇူးသောင်း
၆၃။	ဒေါ်တင်စန်း		✓	✓		စန်းမြင့်
၆၄။	ဒေါ်စေတီမာ		✓	✓		တင်စန်း
၆၅။	ဦးဝင်းဦး	✓		✓		စေတီမာ
၆၆။	ဦးစောကျော်	✓		✓		ဝင်းဦး
၆၇။	ဒေါ်စန်းယု		✓	✓		ဦးစောကျော်
၆၈။	ဒေါ်ရွှေကျော်		✓	✓		စန်းယု
၆၉။	ဒေါ်ဝင်းစို		✓	✓		ရွှေကျော်
၇၀။	ဦးစောလင်း	✓		✓		ဝင်းစို
၇၁။	ဦးထွန်းမြင့်	✓		✓		စောလင်း
၇၂။	ဒေါ်တင်စိန်		✓	✓		ထွန်းမြင့်
၇၃။	ဦးညွှန်စော	✓		✓		တင်စိန်
၇၄။	ဦးစောနိုင်ကျော်	✓		✓		ညွှန်စော
၇၅။	ဦးစိုးမြင့်ဝင်း	✓		✓		စောနိုင်ကျော်
၇၆။	ဦးမောင်မြင့်	✓		✓		စိုးမြင့်ဝင်း
၇၇။	မောင်ကျော်စော	✓		✓		မောင်မြင့်
၇၈။	ဒေါ်မိခင်		✓	✓		ကျော်စော
၇၉။	ဦးမြ	✓		✓		မိခင်
၈၀။	ဒေါ်မိခင်		✓	✓		မြ
၈၁။	ဦးကျော်စော	✓		✓		ဒေါ်မိခင်
	စုစုပေါင်း	၁၅	၁၂			ကျော်စော

(၁) အိမ်ထောင်စုကိုယ်စားလှယ်၊ အမျိုးသား/အမျိုးသမီး အိမ်ထောင်စု တစ်ခုကို ကိုယ်စားပြုသူတစ်ဦးအဖြစ် သတ်မှတ်ရမည်။



ပုံစံ - ၈-၁၂ အစည်းအဝေးတက်ရောက်သူများ (FORM PG 12)

လက်ညှိုး၊ နီမတ်နန်း အစည်းအဝေးအားလုံးတွင် အသုံးပြုရန် ကုသရန်များအရယူကာ ကျေးဇူးပြု၍ ကွင်းဆင်းဆတ် စစ်ပေး၍
 ပုံစံ ၂ နီမတ်နန်းတက်ဝန်းအစည်းအဝေးအားလုံးတွင် အစည်းအဝေးတက်ရောက် သူများစာရင်းကို ဖြည့်သွင်းရန်
 စည်းရုံးရေးမှူးအမည် ဒေါ်ဒါဝင်းသင်းနွယ်
 ရက်စွဲ ၇. ၁. ၂၀၁၆ နီမတ်နန်းတက်ဝန်းအမှတ်ဖြန့်ဝါ(V) စက်ဝင်(၁)
 နီမတ်နန်း(၂)၊ စက်ဝန်း(၃)၊ စက်ဝန်း(၄)
 ဖြည့်နယ်/ တိုင်းဒေသကြီး စစ်ကိုင်း ဦးနယ် ပင်လည်ဘူး ကျေးရွာအုပ်စု ကညာကုန်း ကျေးရွာ သာစည်

အစည်းအဝေးခေါင်းစဉ်၊ ဒုတိယနှင့် တိမ်ကုန်း မိတ်ဆက် အစည်းအဝေး (ဒုတိယအကြိမ်)

စဉ်	အမည်	ကျား (V)	မ (V)	အိမ်ထောင်စုကိုယ်စားလှယ် (V) (၁)	လူမျိုး	လက်မှတ်
၁။	ဒေါ်ကြည်စာ	/		/	ဗမာ	
၂။	ဒေါ်ကျော်စိန်	/		/	"	
၃။	ဒေါ်စုဝင်း	/		/	"	
၄။	ဒေါ်စုစု	/		/	"	
၅။	ဒေါ်စုစု	/		/	"	
၆။	ဒေါ်စုစု	/		/	"	
၇။	ဒေါ်ကျော်ဆန်းဝင်း	/		/	"	
၈။	ဒေါ်စုစု	/		/	"	
၉။	ဒေါ်စုစု		/	/	"	
၁၀။	ဒေါ်စုစု		/	/	"	
၁၁။	ဒေါ်စုစု		/	/	"	
၁၂။	ဒေါ်စုစု		/	/	"	
၁၃။	ဒေါ်စုစု		/	/	"	
၁၄။	ဒေါ်စုစု		/	/	"	
၁၅။	ဒေါ်စုစု		/	/	"	
၁၆။	ဒေါ်စုစု		/	/	"	
၁၇။	ဒေါ်စုစု	/		/	"	
၁၈။	ဒေါ်စုစု	/		/	"	
၁၉။	ဒေါ်စုစု	/		/	"	
၂၀။	ဒေါ်စုစု	/		/	"	
၂၁။	ဒေါ်စုစု	/		/	"	
၂၂။	ဒေါ်စုစု	/		/	"	
၂၃။	ဒေါ်စုစု	/		/	"	
၂၄။	ဒေါ်စုစု	/		/	"	
၂၅။	ဒေါ်စုစု	/		/	"	
၂၆။	ဒေါ်စုစု	/		/	"	
၂၇။	ဒေါ်စုစု	/		/	"	
၂၈။	ဒေါ်စုစု	/		/	"	
၂၉။	ဒေါ်စုစု	/		/	"	
၃၀။	ဒေါ်စုစု	/		/	"	
၃၁။	ဒေါ်စုစု	/		/	"	
၃၂။	ဒေါ်စုစု	/		/	"	
၃၃။	ဒေါ်စုစု	/		/	"	
၃၄။	ဒေါ်စုစု	/		/	"	
၃၅။	ဒေါ်စုစု	/		/	"	
၃၆။	ဒေါ်စုစု	/		/	"	
၃၇။	ဒေါ်စုစု	/		/	"	
၃၈။	ဒေါ်စုစု	/		/	"	
၃၉။	ဒေါ်စုစု	/		/	"	
၄၀။	ဒေါ်စုစု	/		/	"	
၄၁။	ဒေါ်စုစု	/		/	"	
၄၂။	ဒေါ်စုစု	/		/	"	
၄၃။	ဒေါ်စုစု	/		/	"	
၄၄။	ဒေါ်စုစု	/		/	"	
၄၅။	ဒေါ်စုစု	/		/	"	
၄၆။	ဒေါ်စုစု	/		/	"	
၄၇။	ဒေါ်စုစု	/		/	"	
၄၈။	ဒေါ်စုစု	/		/	"	
၄၉။	ဒေါ်စုစု	/		/	"	
၅၀။	ဒေါ်စုစု	/		/	"	
၅၁။	ဒေါ်စုစု	/		/	"	
၅၂။	ဒေါ်စုစု	/		/	"	
၅၃။	ဒေါ်စုစု	/		/	"	
၅၄။	ဒေါ်စုစု	/		/	"	
၅၅။	ဒေါ်စုစု	/		/	"	
၅၆။	ဒေါ်စုစု	/		/	"	
၅၇။	ဒေါ်စုစု	/		/	"	
၅၈။	ဒေါ်စုစု	/		/	"	
၅၉။	ဒေါ်စုစု	/		/	"	
၆၀။	ဒေါ်စုစု	/		/	"	
၆၁။	ဒေါ်စုစု	/		/	"	
၆၂။	ဒေါ်စုစု	/		/	"	
၆၃။	ဒေါ်စုစု	/		/	"	
၆၄။	ဒေါ်စုစု	/		/	"	
၆၅။	ဒေါ်စုစု	/		/	"	
၆၆။	ဒေါ်စုစု	/		/	"	
၆၇။	ဒေါ်စုစု	/		/	"	
၆၈။	ဒေါ်စုစု	/		/	"	
၆၉။	ဒေါ်စုစု	/		/	"	
၇၀။	ဒေါ်စုစု	/		/	"	
၇၁။	ဒေါ်စုစု	/		/	"	
၇၂။	ဒေါ်စုစု	/		/	"	
၇၃။	ဒေါ်စုစု	/		/	"	
၇၄။	ဒေါ်စုစု	/		/	"	
၇၅။	ဒေါ်စုစု	/		/	"	
၇၆။	ဒေါ်စုစု	/		/	"	
၇၇။	ဒေါ်စုစု	/		/	"	
၇၈။	ဒေါ်စုစု	/		/	"	
၇၉။	ဒေါ်စုစု	/		/	"	
၈၀။	ဒေါ်စုစု	/		/	"	
၈၁။	ဒေါ်စုစု	/		/	"	
၈၂။	ဒေါ်စုစု	/		/	"	
၈၃။	ဒေါ်စုစု	/		/	"	
၈၄။	ဒေါ်စုစု	/		/	"	
၈၅။	ဒေါ်စုစု	/		/	"	
၈၆။	ဒေါ်စုစု	/		/	"	
၈၇။	ဒေါ်စုစု	/		/	"	
၈၈။	ဒေါ်စုစု	/		/	"	
၈၉။	ဒေါ်စုစု	/		/	"	
၉၀။	ဒေါ်စုစု	/		/	"	
၉၁။	ဒေါ်စုစု	/		/	"	
၉၂။	ဒေါ်စုစု	/		/	"	
၉၃။	ဒေါ်စုစု	/		/	"	
၉၄။	ဒေါ်စုစု	/		/	"	
၉၅။	ဒေါ်စုစု	/		/	"	
၉၆။	ဒေါ်စုစု	/		/	"	
၉၇။	ဒေါ်စုစု	/		/	"	
၉၈။	ဒေါ်စုစု	/		/	"	
၉၉။	ဒေါ်စုစု	/		/	"	
၁၀၀။	ဒေါ်စုစု	/		/	"	

(၁) အိမ်ထောင်စုကိုယ်စားလှယ်အဖြစ် တာဝန်ယူသူများသည် အစည်းအဝေးတက်ရောက်သူများ စာရင်းထဲသို့ ဝင်ရောက်ရမည်။



၁၄။ အစည်းအဝေး မှတ်တမ်းများ



လူထုဝတ်ပြုစံကိန်း

ဝန်တိုင်းတိုင်းဝေးချစ်ကြီး၊ ဝက်လုပ်ချုပ်ကြီးနယ်

ကျေးရွာအစည်းအဝေးမှတ်တမ်း

နေ့စွဲ: ၁၁၊ စည်

နေရာ: ကညင်ကုန်း

အကြောင်းအရာ: ဘုန်းကြီးကျောင်း ခေတ္တရုံ

ရက်စွဲ: ၆. ၁. ၂၀၁၆

ဒုတိယနှစ် ပထမအကြိမ် စီမံကိန်း အောက်အစည်းအဝေး ကျင်းပပြီးစားစေရန်အတွက် အစည်းအဝေး ဖွဲ့စည်းပေးရန်အတွက်

ရက်စွဲ: ၈၄ - ၈၅ - ၂၀၁၆

အစည်းအဝေး မှတ်တမ်း

အစည်းအဝေး (၁)

ဒုတိယနှစ် စီမံကိန်း အစည်းအဝေးတွင် ကျေးရွာ ရွာချဲ့ခေါင် စေ ဦးကြည်ကျွမ်း ကျေးရွာအုပ်စုအလိုက် ကျေးရွာအလိုက် ပဏာမ ဆွဲလုပ်ငန်းကို ၂၀၁၀ ခုနှစ်တွင် ကညင်ကုန်း ကျေးရွာ အုပ်စု တစ်အုပ်စုလုံး အတွက် တစ်ရွာချင်းကို စာအုပ်တစ်အုပ်တည်း စာ နှေးဆွဲပါသည်။ ယခုအခါ ကညင်ကုန်း ကျေးရွာအုပ်စုတွင် ပထမနှစ် လုပ်ဆောင်ခဲ့ပြီး ဒုတိယနှစ်တွင် ကျေးရွာတစ်ရွာချင်း စာအုပ်တစ်အုပ်နှင့် လူထု ဖည့်ဖြူ ကောက်ခံမှုများဖြင့် စာအုပ်တစ်အုပ် စွဲစာအုပ်ဖြင့် စာအုပ်တစ်အုပ် ပြုစုပေးခြင်းဖြင့် ပြီးစီးပါသည်။

အစည်းအဝေး (၂)

ဒုတိယနှစ်မှာ ကောက်ခံမှုများ ဖွဲ့စည်းပေးပြီး ယခုအခါ အစည်းအဝေးကို ဖျက်သိမ်းပြီး ဝက်လုပ်ပါ။ ယခုနှစ်တွင် ဖွဲ့စည်း ပြုစုပေးခြင်းဖြင့် ကောက်ခံမှုများဖြင့် ပြုစုပေးခြင်းဖြင့် ပြီးစီးပါသည်။



ဆုံးဖြတ်ချက်များ။

ဆုံးဖြတ်ချက်(၁) နယ်စပ်ဒေသကောက်ပဲတိုင်းများနှင့် ကျေးရွာလူထုက မဲဆန္ဒနှင့်က ဆိုဆိုကောင်းမြန်ကောင်း ဦးစားပေးလုပ်ငန်းခွဲဖြစ်သော စွာတွင်တ ကယ်အခက်အခဲဖြစ်နေတဲ့ စွာတွင်းမြောင်းတံတား ဖြစ်ပေးလို့ပေး လုပ်ငန်းခွဲ ဆွေးနွေးဆုံးဖြတ်ခံကြသည်။

ဆုံးဖြတ်ချက်(၂) ယခုနှစ်တွင် ရွေးကောက်ပွဲသည် ခုပင်လုံးကို ပေးသည်အတွက် ^{အသုံးပြု} ကျေးရွာများက သဘောတူညီနှိုင်းပြီးဆောင်ရွက်ချင်သောအတွက် ၂၀၁၆ တံတားပြောင်းလဲလို့ လိုလုပ်ဆောင်ရွက်နိုင်မှာဖြစ်ပါတယ်။ ဒီနှစ်မှာ ခွဲငွေမရရှိခဲ့လျှင် ကျေးရွာလူထုနှင့် ကောက်ပဲတိုင်းများက ခုပင်လုံးဆုံး ဖြတ်ချက်ကို သဘောတူညီကြရန် ဆွေးနွေးဆုံးဖြတ်ခံကြသည်။
သဘောတူညီချက်များ။

(၁) အထက်ပါဆွေးနွေးချက်များကို ကျေးရွာလူထုနှင့်ကောက်ပဲတိုင်းများ က လုပ်ငန်းဆောင်ရွက်မှုများ စာရင်းစာရင်းကြည့် ပူးပေါင်းပါဝင်ကြိုလုပ်ဆောင် ကြရန် သဘောတူ ဆုံးဖြတ်ခံကြပါသည်။

(၂)

(၃)

ဦးကျော်မိန်

Yes
စီမံကိန်းဦးစီး
ဒေါ်ဝင်းမာရီ

မအေးအေးဖြိုး
ကျေးရွာသူ



လူထုထုတ်ပြန်ဝန်ကြီးဌာန

စစ်ကိုင်းတိုင်းဒေသကြီး၊ ပင်လည်ဘူးမြို့နယ်

ကျေးရွာအစည်းအဝေးပုဂံတပ်

ကျေးရွာအစည်းအဝေးအမည်

ကျေးရွာအစည်းအဝေးအမည်

ကျေးရွာအစည်းအဝေးအမည်

ကျေးရွာအစည်းအဝေးအမည်

(ဒုတိယအကြိမ်)

ကျေးရွာအစည်းအဝေးအမည်

ကျေးရွာအစည်းအဝေးအမည်

ကျေးရွာအစည်းအဝေးအမည်

ကျေးရွာအစည်းအဝေးအမည်

ကျေးရွာအစည်းအဝေးအမည်



ဆုံးဖြတ်ချက်များ။

ဆုံးဖြတ်ချက်(၁) လူမှုရေး ဆိုင်ရာသုံးသပ်ချက်များ၊ မီးဖွားရေး ဆိုင်ရာ သုံးသပ်ချက်နှင့် ကျေးဇူးလူမှု၊ ကော်ဇောတိတ်များ၊ လူနည်းစုများ၊ ကျေးဇူးမရှိသည့်သစ်ချက်များကို စတင် ဘက်က စလုပ်ဆောင်ကြပြီး သုံးစွဲစီမံကြသည်။

ဆုံးဖြတ်ချက်(၂)

သဘောတူညီချက်များ။

(၁) ဧကထက်ပါဆွေးနွေးချက်များကို ကျေးဇူးလူမှုနှင့် ကော်ဇောတိတ်များ၊ လူနည်းစုများ၊ အသက်ဆွေးနွေးဝတ်ကြောင်းလုပ်ငန်းများ၊ မီးစားပေးလုပ်ငန်းနှင့် ဆောင်ရွက်ရာတွင် ကက်ကြွေဆွေးနွေးဆောင်ရွက်ကြရန် သဘောတူ ညှိနှိုင်းကြပါသည်။

(၂)

ဦးကျော်စိန်
ဦးကျော်စိန်

Key
ဦးကျော်စိန်
ဒေါ်ဝင်းမာရီ

အောင်
မအေးအေးဖြိုး
ကျေးဇူးလူ



၁၅။ ကဏ္ဍအလိုက် အခက်အခဲမှတ်တမ်း

ကဏ္ဍအလိုက် ဦးစားပေးဖွံ့ဖြိုးရေးလုပ်ငန်းစဉ်များ

အား ကျေးဇူးဖွံ့ဖြိုးရေးအထောက်အကူပြုကော်မတီတွင် ထားရှိပါမည်။ အခြားဌာနများနှင့် ညှိနှိုင်းရန်အတွက် မိတ္တူအား

အစဉ်	လုပ်ငန်း	အဆိုပြုသူ	လ/နစ်	လုပ်ဆောင်မည့်သူ	ပြင်ပမှ ထောက်ပံ့ပေးသူ
အခြေခံအထောက်အပံ့	၁ မြို့တော် ဦးစီးဌာန အမှတ် ၁၀၀	ဧကျား ဧမ	
	၂ မြို့တော် ဦးစီးဌာန အမှတ် ၁၀၀	ဧကျား ဧမ	
	၃ မြို့တော် ဦးစီးဌာန အမှတ် ၁၀၀	ဧကျား ဧမ	
	၄ မြို့တော် ဦးစီးဌာန အမှတ် ၁၀၀	ဧကျား ဧမ	
	၅ မြို့တော် ဦးစီးဌာန အမှတ် ၁၀၀	ဧကျား ဧမ	
အထောက်အပံ့အကူပြုရေး	၁ မြို့တော် ဦးစီးဌာန အမှတ် ၁၀၀	ဧကျား ဧမ	
	၂ မြို့တော် ဦးစီးဌာန အမှတ် ၁၀၀	ဧကျား ဧမ	
	၃ မြို့တော် ဦးစီးဌာန အမှတ် ၁၀၀	ဧကျား ဧမ	
	၄ မြို့တော် ဦးစီးဌာန အမှတ် ၁၀၀	ဧကျား ဧမ	
	၅ မြို့တော် ဦးစီးဌာန အမှတ် ၁၀၀	ဧကျား ဧမ	
ကဏ္ဍအလိုက် အထောက်အပံ့	၁ မြို့တော် ဦးစီးဌာန အမှတ် ၁၀၀	ဧကျား ဧမ	
	၂ မြို့တော် ဦးစီးဌာန အမှတ် ၁၀၀	ဧကျား ဧမ	
	၃ မြို့တော် ဦးစီးဌာန အမှတ် ၁၀၀	ဧကျား ဧမ	
	၄ မြို့တော် ဦးစီးဌာန အမှတ် ၁၀၀	ဧကျား ဧမ	
	၅ မြို့တော် ဦးစီးဌာန အမှတ် ၁၀၀	ဧကျား ဧမ	
အထောက်အပံ့	၁ မြို့တော် ဦးစီးဌာန အမှတ် ၁၀၀	ဧကျား ဧမ	
	၂ မြို့တော် ဦးစီးဌာန အမှတ် ၁၀၀	ဧကျား ဧမ	
	၃ မြို့တော် ဦးစီးဌာန အမှတ် ၁၀၀	ဧကျား ဧမ	
	၄ မြို့တော် ဦးစီးဌာန အမှတ် ၁၀၀	ဧကျား ဧမ	
	၅ မြို့တော် ဦးစီးဌာန အမှတ် ၁၀၀	ဧကျား ဧမ	
အခြား	၁ မြို့တော် ဦးစီးဌာန အမှတ် ၁၀၀	ဧကျား ဧမ	
	၂ မြို့တော် ဦးစီးဌာန အမှတ် ၁၀၀	ဧကျား ဧမ	
	၃ မြို့တော် ဦးစီးဌာန အမှတ် ၁၀၀	ဧကျား ဧမ	
	၄ မြို့တော် ဦးစီးဌာန အမှတ် ၁၀၀	ဧကျား ဧမ	
	၅ မြို့တော် ဦးစီးဌာန အမှတ် ၁၀၀	ဧကျား ဧမ	



၁၆။ ကျေးရွာဖွံ့ဖြိုးရေးစီမံချက်အရည်အသွေးထိန်းချုပ်မှု (Checklist for VDP)

ထိန်းချုပ်သူ-

ရက်စွဲ-

ရွာ-
မြို့နယ်-

VDP ရက်စွဲ-
ကျေးရွာအုပ်စု-

(၁) VDP စာရွက်စာတမ်းပြီးဆုံးမှုကို စစ်ဆေးပါ။ (OM အရ)

- မျက်နှာဖုံး (အဖုံး)
- မာတိကာ
- ကျေးရွာအခြေခံ Data
- PSA အကျဉ်းချုပ်နှင့် PRA လုပ်ငန်းစဉ်
- အမျိုးသား/အမျိုးသမီးအဖွဲ့များ၏ အခက်အခဲများ
- ကျေးရွာမျှော်မှန်းချက် (ဆွေးနွေးချက်ရလဒ်)
- အမျိုးသား/အမျိုးသမီးအဖွဲ့များသဘောတူထားသည့် နောင်လေးနှစ်အတွက် ဦးစားပေးလုပ်ငန်းများစာရင်း (အခြေခံအဆောက်အအုံ၊ အသက်မွေးမှု၊ ပညာရေး၊ လူမှုရေးထိန်းသိမ်းမှု....)

နောက်ဆက်တွဲများ-

- လူမှုရေးအကဲဖြတ်မှု စာရွက်စာတမ်းခါတ်ပုံနှင့် PRA လုပ်ငန်းစဉ် (ဖြစ်နိုင်လျှင်)၊ မြေပုံများ ပါရမည်၊ စည်းစိမ်ပိုင်ဆိုင်မှုအဆင့်၊ venn ပုံ...
- ကျေးရွာစီမံကိန်းရေးဆွဲရေးအစည်းအဝေးမိတ္တူ
- ကျေးရွာ၏အချက်အလက် (PC 1 ပုံစံ)
- ကျေးရွာမျှော်မှန်းချက်

(၂) လူမှုရေးအကဲဖြတ်မှုအရည်အသွေးနှင့် VDP စစ်ဆေးပါ။

- VDP တွင်ပါဝင်သောဦးရေ (အမျိုးသား/အမျိုးသမီး)- |
- လူမှုရေးအကဲဖြတ်မှုအရည်အသွေးနှင့် VDP အတွက် ရက်ပေါင်း-
- PRA ပစ္စည်းများ အသုံးပြုသည့် အရေအတွက်-
- ပါဝင်သောဦးရေနှင့် လုပ်ငန်းများ မှတ်တမ်းတင်ခြင်း (အစည်းအဝေးမှတ်တမ်း၊ အဖွဲ့ခါတ်ပုံ၊ တိုင်းရင်းသားအနည်းစုနှင့် ထိခိုက်လွယ်သော အဖွဲ့များ)
 - အလွန်ကောင်း
 - ကောင်း
 - ညံ့
- လုပ်ငန်းများ မှတ်တမ်းတင်ခြင်းနှင့် အမျိုးသမီးအဖွဲ့အစည်းအဝေး၏ရလဒ် အားခွဲခြားပေးထားသလား။
 - ရှိ
 - မရှိ
- စီမံကိန်းအရေအတွက် (အမျိုးသား/အမျိုးသမီးရွေးချယ်မှုအရေအတွက်)- |
- PRAနှင့်သက်ဆိုင်သောအခြား စီမံကိန်းအရေအတွက် (အမျိုးသား/အမျိုးသမီးရွေးချယ်မှုအရေအတွက်)- |