

ပြည်ထောင်စုသမ္မတ မြန်မာနိုင်ငံတော် အစိုးရ
စိုက်ပျိုးရေး၊ မွေးမြူရေး၊ နှင့် ဆည်မြောင်း ဝန်ကြီးဌာန
ကျေးလက်ဒေသဖွံ့ဖြိုးတိုးတက်ရေး ဦးစီးဌာန
ပင်လည်ဘူးမြို့နယ်



လူထုဗဟိုပြုစီမံကိန်း
National Community Driven Development Project
(NCDDP)



ကျေးရွာဖွံ့ဖြိုးရေးအစီအစဉ်
Village Development Plan (VDP)
သစ်ဖြူကျင်း ကျေးရွာ ၊ ကညင်ကုန်းကျေးရွာအုပ်စု

၂၀၁၆ ခုနှစ်

ပင်လည်ဘူးမြို့



ဇာတိကာ

၁။ ပင်လည်ဘူးမြို့နယ် မြေပုံ.....2

၂။ ကညင်ကုန်း အုပ်စုမြေပုံ 3

၃။ ကျေးရွာအုပ်စုတွင်ပါဝင်သော ကျေးရွာစာရင်းများ.....4

၄။ ကျေးရွာအခြေခံအချက်အလက်များ4

၅။ လူထုပူးပေါင်းပါဝင်သော လူမှုဆန်းစစ်ခြင်းနှင့် အကဲဖြတ်ခြင်းလုပ်ငန်းစဉ် (PSA/PRA) အကျဉ်းချုပ်ဇယား7

၆။ ကျေးရွာဖွံ့ဖြိုးရေးအစီအစဉ်အတွက်အသုံးပြုခဲ့သော PRA tools များနှင့်တစ်ခုချင်းစီအတွက်သုံးသပ် ချက်များ. 8

၇။ ကော်မတီဝင်များရွေးချယ်ခြင်းနှင့်ကျေးရွာဖွံ့ဖြိုးရေးအစီအစဉ်ဆောင်ရွက်မှုမှတ်တမ်းဓါတ်ပုံများ.....31

၈။ ကော်မတီဝင်များစာရင်း.....36

၉။ ပုံစံ ၈-၁။ ကျေးရွာအချက်အလက်37

၁၀။ ပုံစံ ၈-၂။ စီမံကိန်းစက်ဝန်းအချိန်ဇယား39

၁၁။ ပုံစံ ၈-၃။ ကျေးရွာဖွံ့ဖြိုးရေး ဦးစားပေးအစီအစဉ်41

၁၂။ ပုံစံ ၈-၄။ကျေးရွာဖွံ့ဖြိုးရေးစီမံကိန်းလုပ်ငန်းခွဲရွေးချယ်ခြင်းပုံစံ.....45

၁၃။ ပုံစံ ၈-၁၂။ အစည်းအဝေးတက်ရောက်သူစာရင်း49

၁၄။ အစည်းအဝေး မှတ်တမ်းများ58

၁၅။ ကဏ္ဍအလိုက် အခက်အခဲမှတ်တမ်း.....62

၁၆။ကျေးရွာဖွံ့ဖြိုးရေးစီမံချက်အရည်အသွေးထိန်းချုပ်မှု (Checklist for VDP).....63



၁။ ပင်လည်ဘူးမြို့နယ် မြေပုံ

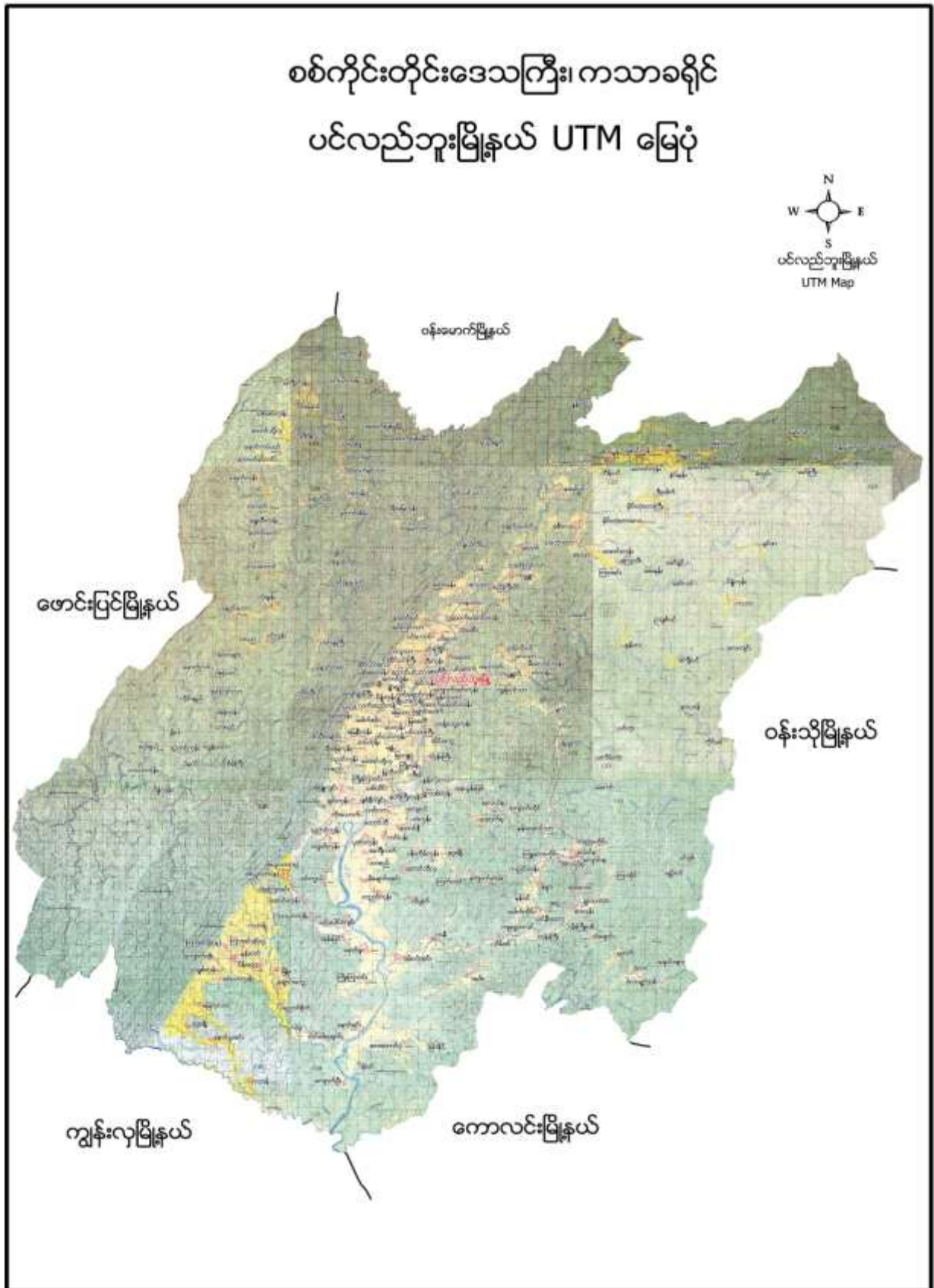



၂။ ကညင်ကုန်း အုပ်စုမြေပုံ

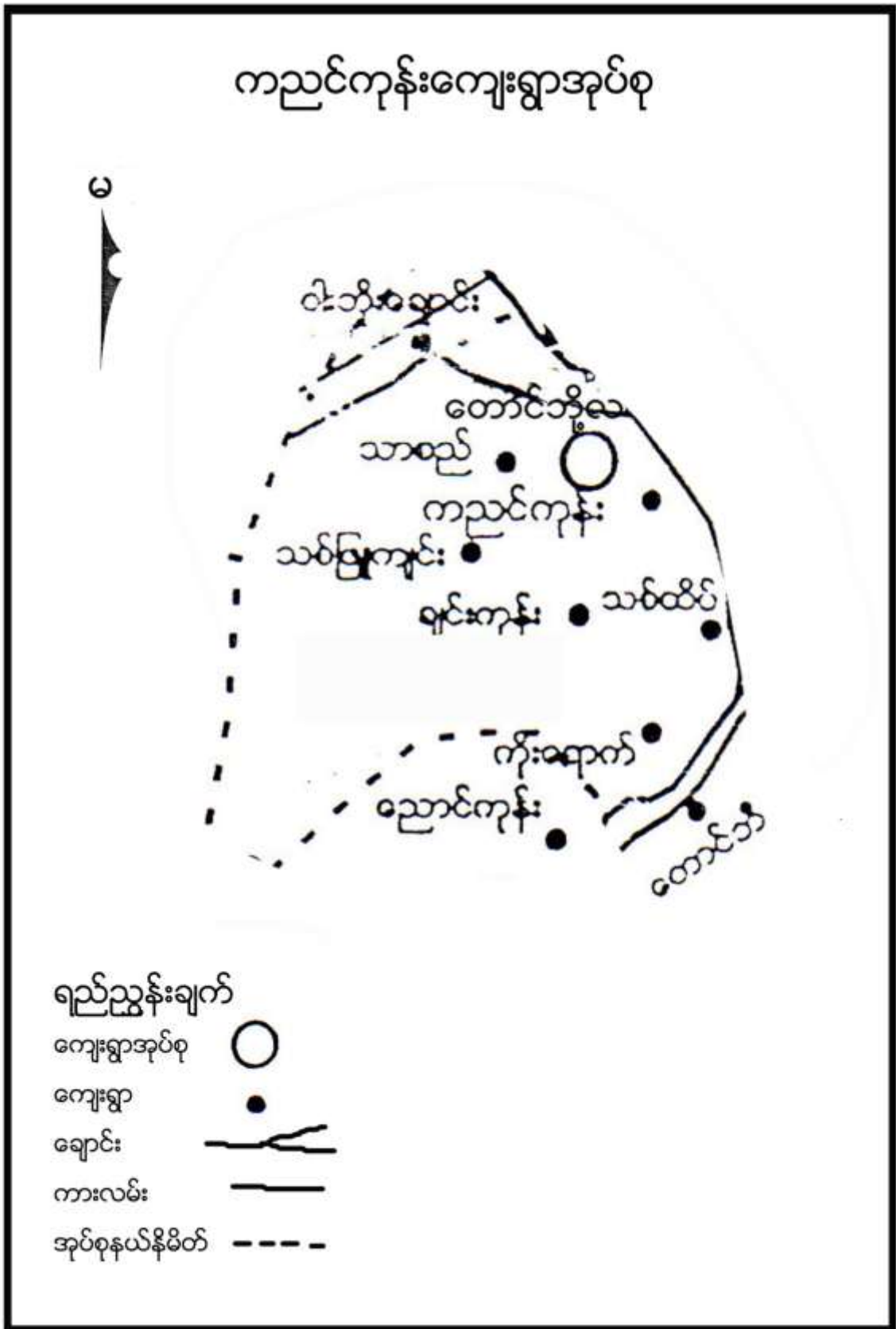



၃။ ကျေးရွာအုပ်စုတွင်ပါဝင်သော ကျေးရွာစာရင်းများ

ကညင်ကုန်း၊ သစ်ထိပ်၊ ကြိုးကြာဝင်း၊ ကိုးယောက်၊ ချက်ကုန်း၊ သစ်ဖြူကျင်း၊သာစည်၊ ကျေးရွာတို့ဖြစ်ပါသည်။

၄။ ကျေးရွာအခြေခံအချက်အလက်များ

၁။ ကျေးရွာသမိုင်းအကျဉ်း

သစ်ဖြူကျင်းကျေးရွာကို လွန်ခဲ့သော နှစ်ပေါင်း ၂၀၀ ကျော်ကတည်ခဲ့ပြီး သစ်ဖြူပေါလွန်း၍ သင်ဖြူကျင်း ဟုအမည်တွင်ပါသည်။အိမ်ခြေမှာ ၃၀ခန့်ပရှိပြီး အင်္ဂလိပ် လက်ထက်ကတည်ခဲ့သော အသောက ရာမ စေတီ ၃ဆူရှိပါသည်။ ၁၉၅၇ ခုနှစ်တွင် ကွန်မြူနစ်ကြီးစိုးပြီး ဗိုလ်စောနောင်က စစ်တပ်ချ၍ ၆၄ လမ်းစဉ်ပါတီကို ကျင့်သုံးခဲ့သည်။ အဓိက စိုက်ပျိုးသီးနှံမှာ စပါးစိုက်ပျိုးခြင်းဖြစ်ပြီး

ပင်လည်ဘူးမြို့၊ နှင့် စမိုင်ခန့် ကွာဝေးပြီး မြေသားလမ်း ဖြင့်ဆက်သွယ်ထားပြီး မိုးတွင်းကာလတွင် သွားလာ ရခတ်ခဲလှပါသည်။



ထူးခြားခြင်းစဉ်

ပေးရမည့်အခန်းအမည်	အမှတ်	အမျိုးအမည်	အရက်	အခြားအချက်
၁။	၂၀၁၇	အထွေထွေ	၂၀၁၇	အထွေထွေ
၂။	၂၀၁၇	အထွေထွေ	၂၀၁၇	အထွေထွေ
၃။	၂၀၁၇	အထွေထွေ	၂၀၁၇	အထွေထွေ
၄။	၂၀၁၇	အထွေထွေ	၂၀၁၇	အထွေထွေ



၂။ လူနည်းစုလူမျိုးစုအိမ်ထောင်စု (မရှိ)

၃။ ကျေးရွာအတွင်းရှိ စုစုပေါင်းအိမ်ထောင်စု

အမျိုးအစား	အိမ်ထောင်စု	ကျား	မ	စုစုပေါင်း
ဗမာ	၁၇၂	၄၇၀	၄၇၃	၉၄၃

၄။ ထိခိုက်လွယ်အုပ်စု

ထိခိုက်လွယ်အုပ်စု	အိမ်ထောင်စု	ကျား	မ	စုစုပေါင်း
သက်ကြီး	၄၃	၂၄	၃၃	၅၇
မြေယာမဲ့	၂၅	၅၁	၅၅	၁၀၆
မသန်စွမ်း	၄	၂	၂	၄

၅။ အဓိကစီးပွားရေးလုပ်ငန်းများ

စိုက်ပျိုးရေး	မွေးမြူရေး	အသေးစားစီးပွားရေး	အခြား
စပါး	ကျွဲ	စပါးအရောင်းအဝယ်	
နှမ်းစိုက်	နွား	နှမ်းအရောင်းအဝယ်	
မြေပဲ	ဝက်	ကုန် ရောင်း/ဝယ်	
နေကြာ၊ ခရမ်းချဉ်	ကြက်		
မြေတောက်ပဲ			
ကြက်သွန်၊ အာလူး			

၆။ ကျေးရွာအတွင်းအဓိက ပိုင်ဆိုင်မှုများ

ကျေးရွာပိုင်ဆိုင်မှုများ	စိုက်ပျိုးမြေ	စားကျက်မြေ	သစ်တောမြေ	သဲ/ကျောက်ရရှိမှု	ရေတွင်း/ရေကန်	စက်ရေတွင်း
အရေအတွက်	၆၂၅ ဧက	၂၅၁ ဧက	၈၀ ဧက	ရှိ	၇၈	-
ကျေးရွာပိုင်ဆိုင်မှုများ	ကား	ထော်လာဂျီ	စပါးကြိတ်စက်	ခြွေလှေ့စက်	အသေးစားဆည်	ဈေးဆိုင်
အရေအတွက်	-	-	-	-	၁	၅

၇။ ကျေးရွာအတွင်းအခြားပိုင်ဆိုင်မှုများ

ကျေးရွာပိုင်ဆိုင်မှုများ	ရေတင်စက်	လယ်ထွန်စက်	ထွန်ထယ်	ကျွဲ	နွား
အရေအတွက်	၃၂	-	၁၆၆/၁၆၆	၂၃၉	၃၉၆
ကျေးရွာပိုင်ဆိုင်မှုများ	ဝက်	ဆိုင်ကယ်	ကျွမ်းကျင်လုပ်သား	လုပ်သား	
အရေအတွက်	၂၃၆	၁၂၃	၁၀	၅၀၀	



၈။ အခြားကျေးရွာရှိအသုံးပြုနိုင်သော အရင်းအမြစ်/အချက်အလက်များ

အရင်းအမြစ်	ဆေးခန်း	အ.လ.က/အ.ထ.က	ဈေး	ကျွမ်းကျင်လုပ်သား	လုပ်သား	မြေတူးစက်	လမ်းကြိုတံစက်
အရေအတွက်	၁	၁	-	၅၀	၁၀၀	-	-

၅။ လူထုပူးပေါင်းပါဝင်သော လူမှုဆန်းစစ်ခြင်းနှင့် အကဲဖြတ်ခြင်းလုပ်ငန်းစဉ် (PSA/PRA)

အကျဉ်းချုပ်ဇယား

စဉ်	အကြောင်းအရာ	ရက်စွဲ	ဦးတည်အုပ်စု	တက်ရောက်သူ			အဓိက ဆွေးနွေးချက်များ
				ကျား	မ	ပေါင်း	
၁	လူမှုစီးပွားအဆင့် သတ်မှတ်ခြင်း (Wealth Ranking)	၅-၁-၁၆	ချမ်းသာ၊ အလယ်အလတ်၊ နွမ်းပါး၊ အလွန်နွမ်းပါးအုပ်စုများ	၅၇	၅၇	၁၁၄	ကျေးရွာလူမှုစီးပွားအုပ်စုများခွဲခြားသတ်မှတ်နိုင်ရေးအတွက် အခြေခံစံနှုန်းများ သတ်မှတ်ခြင်း၊ ကျေးရွာသားများနှင့် အများသဘောတူ ခွဲခြားသတ်မှတ်ခြင်း
၂	ရာသီခွင်ပြပြက္ခဒိန် (Seasonal Calendar)	၆-၁-၁၆	ကော်မတီဝင်၊ အမျိုးသမီး၊ အမျိုးသားများ	၁၂	၂၀	၃၂	ရာသီဥတု၊ စိုက်ပျိုးသီးနှံများ၊ လယ်ယာလုပ်ငန်းများ၊ နေ့စားလုပ်ငန်းများ၊ မွေးမြူရေးလုပ်ငန်းများ၊ ဝမ်းစာဖူလုံမှု နှင့် ပွဲတော်များ
၃	ကျေးရွာလူမှုရေးပြ၊ သယံဇာတပြမြေပုံ (Social Map/ Resource Map)	၅-၁-၁၆	ရပ်မိရပ်ဖ၊ ကော်မတီဝင်များ	၁၀	၂၅	၃၅	အိမ်အမျိုးအစားများ၊ အခြေခံအဆောက်အဦများ၊ လမ်းပန်းဆက်သွယ်ရေးအခြေအနေ လယ်ယာမြေများ၊ မြစ်ချောင်းများ၊ ရေတွင်း၊ ရေကန်များ၊ သစ်တောများ
၄	ပြဿနာသစ်ပင် (Problem Tree)	၅-၁-၁၆	အမျိုးသားများကော်မတီဝင်များ	၈	-	၈	ဆွေးနွေးထားသော အခြေခံအဆောက်အဦများနှင့် သက်မွေးဝမ်းကျောင်းလုပ်ငန်းများ၊ ကျန်းမာရေး၊ ပညာရေး။
၅	ပြဿနာသစ်ပင် (Problem Tree)	၅-၁-၁၆	အမျိုးသမီးများ	-	၂၆	၂၆	ဆွေးနွေးထားသော အခြေခံအဆောက်အဦများနှင့် သက်မွေးဝမ်းကျောင်းလုပ်ငန်းများ



၆	ကျေးရွာ၏ (၅)နှစ်စာ ဦးစားပေးအစီအစဉ် ပြု ဇယား(Metric Ranking)	၆-၁-၁၆	အမျိုးသားအုပ်စု၊ အမျိုးသမီးအုပ်စု၊ လူငယ်အုပ်စု၊ ရပ်မိရပ်ဖအုပ်စု	၅၆	၄၇	၁၀၃	အကျိုးပြုဦးရေ၊ အကျိုးခံစားခွင့်နှင့် အဓိက လိုအပ်ချက်များပေါ်မူတည်၍ ဆုံးဖြတ်သည်။
၇	အဖွဲ့အစည်းချိတ်ဆက်ပုံ (Venn Diagram)	၇-၁-၁၆	ကျေးရွာအုပ်ချုပ်ရေးအဖွဲ့၊ ကျေးရွာ စီ/ထောက်အဖွဲ့	၁၅	၂၀	၃၅	ကျေးရွာတွင်းရှိ အဖွဲ့အစည်းများနှင့် မည်သို့သောလုပ်ငန်းများအတွက် မည်သည့်အဖွဲ့များချိတ်ဆက်လုပ်ကိုင်မှု
၈	ပင့်ကူအိမ်ကွန်ယက် (Spider Web)	၈-၁-၁၆	အမျိုးသားများ နှင့် အမျိုးသမီးများ	၂၀	၅၀	၇၀	အမျိုးသားများ နှင့် အမျိုးသမီးများ တန်းတူအခွင့်အရေး ရရှိမှုနှင့် မရရှိသည့် အကြောင်းအရင်း
၉	ပြဿနာ၊အခွင့်အရေး၊ လက်ရှိအခြေအနေ နှင့်ပြောင်းလဲမှု ညွှန်းကိန်း	၉-၁-၁၆	ကျေးရွာစီ/ထောက်အဖွဲ့၊ ကျေးရွာလူထု	၂၂	၅၅	၇၇	ပြဿနာ၊အခွင့်အရေး၊လက်ရှိအခြေအနေ ကိုသိရှိရန် နှင့် ပြောင်းလဲနိုင်သည်ပုံစံများ
၁၀	ကျေးရွာအိမ်မက်ပြ မြေပုံ (Dream Map)	၁၀-၁-၁၆	ကျေးရွာစီ/ထောက်အဖွဲ့၊ ကျေးရွာလူထု	၂၅	၃၃	၅၈	နောင်တစ်ချိန်တွင် ကျေးရွာတွင် ဖြစ်စေချင်သော/မြင်စေချင်သော အရာများ ထည့်သွင်းရေးဆွဲခြင်း

၆။ ကျေးရွာဖွံ့ဖြိုးရေးအစီအစဉ်အတွက်အသုံးပြုခဲ့သော PRA tools များနှင့်တစ်ခုချင်းစီအတွက်သုံးသပ်ချက်များ

၁။ ကျေးရွာ၏လူမှုစီးပွားအဆင့်သတ်မှတ်ခြင်း။ (Wealth Ranking)

အဆင့်	အခြေခံစံနှုန်းများ/ ညွှန်းကိန်းများ	အိမ်ထောင်စု	ရာခိုင်နှုန်း
ချမ်းသာ	အိမ်အခြေအနေ-အုတ်လိုင်းပြေး၊ခြေတံရှည်၊သွပ်မိုး၊ပျဉ်ထောင်မြေယာပိုင်ဆိုင်မှု- ၁၀ ကေအထက် ကျွဲ၊ နွား- ၇ ကောင်အထက် အခြားပိုင်ဆိုင်မှု- ထွန်းစက်၊ ရေစုပ်စက်၊ TV။ စပါးကြိုက်စက်၊ ဆိုင်ကယ်၊ (အထက်တန်း၊ အလယ်တန်း ကျောင်းသားရှိ)	၁၈	၁၀%
အလယ်အလတ်	အိမ်အခြေအနေ- ပျဉ်ခင်း၊ ပျဉ်ကာ၊ သွပ်မိုး၊ ချေတံရှည်အိမ်မြေယာပိုင်ဆိုင်မှု- ၅ ကေ ကျွဲ၊ နွား- ၅ ကောင် အခြားပိုင်ဆိုင်မှုလှည်းဆိုင်ကယ်၊(အလယ်တန်းကျောင်းနေအရွယ်ကျောင်းသားရှိ)	၇၄	၄၃%



နွမ်းပါး	အိမ်အခြေအနေ- ဝါးထရုံကာ၊ သက်ကယ်မိုး၊ထရုံကာ၊ ချေတံရှည်အိမ် မြေယာပိုင်ဆိုင်မှု- ၂ ဧက ကျွဲ၊ နွား- ၃ ကောင်အောက် အခြားပိုင်ဆိုင်မှု (မူလတန်းကျောင်ကျောင်းနေအရွယ်ကလေးရှိ)၊ ကျောင်းထားနိုင်	၆၂	၃၆%
အလွန်နွမ်းပါး	အိမ်အခြေအနေ- ဝါးထရုံကာ၊ အင်ဖက်မိုး၊ အကာမလုံ မြေယာပိုင်ဆိုင်မှု- မရှိ ကျွဲ၊ နွား- မရှိ အခြားပိုင်ဆိုင်မှု- ကျောင်းနေအရွယ်ကလေးရှိ ကျောင်းမထားနိုင်	၁၈	၁၁%
စုစုပေါင်း		၁၇၂	၁၀၀%



သုံးသပ်ချက်

ရာသီဥတု-တပိုတွဲလ လယ်မှ စ၍ နယုန်လအထိ နွေရာသီဖြစ်ပါသည်။ နယုန်လ လယ် မှ စ၍ တော်သလင်း လအထိ မိုးရာသီ ဖြစ်ပါသည်။ သီတင်းကျွတ်လ မှ စတင်၍ တပိုတွဲလ လယ်အထိ ဆောင်းရာသီ ဖြစ်ပါသည်။

စိုက်ပျိုးရေး-ကဆုန်၊ နယုန်လတွင်စပါးစိုက်ပျိုးရန်ပျိုးထောင်ကြပြီးဝါဆို၊ ဝါခေါင်လတွင်ကောက်စိုက်ကြပါသည်။ သခွား၊ ပြောင်း၊ နမ်း၊ မြေပဲ၊ အာလူး၊ ကြက်သွန်အနည်းငယ်စိုက်ပျိုးကြသည်။ စိုက်ပျိုးရေးလုပ်ငန်းမှ တစ်နေ့ဝင်ငွေ ၂၅၀၀ ကျပ်၊ တစ်လ ဝင်ငွေ ၇၅၀၀၀ ကျပ် နှင့် တစ်နှစ်ဝင်ငွေ ၈၅၀၀၀၀ ကျပ် ရရှိပါသည်။

မွေးမြူရေး-မွေးမြူရေး လုပ်ငန်းများကို ရာသီမရွေးလုပ်ကိုင်ကြပါသည်။ လုပ်ငန်းခွင်အတွက် ကျွဲ၊ နွားများ မွေးမြူကြပြီး အိမ်ခြေထက်ဝက်ခန့်မှာ ကြက်၊ ဝက်များမွေးမြူကြပါသည်။

နေ့စားလုပ်ငန်း- ဝါဆို၊ ဝါခေါင်လတွင် လယ်ယာလုပ်ငန်းခွင် များရှိခြင်းကြောင့် ဝင်ငွေရရှိပါသည်။ သီတင်းကျွတ်၊ တန်ဆောင်မုန်း နှင့် နတ်တော် လများတွင်စပါးရိတ်သိမ်းခြွေလှေ့ခြင်း လုပ်ငန်းများ ရှိခြင်းကြောင့် ဝင်ငွေရရှိပါသည်။ နေ့စားလုပ်ငန်းမှ တစ်နေ့ဝင်ငွေ ၃၀၀၀ ကျပ်၊ တစ်လ ဝင်ငွေ ၉၀၀၀၀ကျပ် နှင့် တစ်နှစ် ဝင်ငွေ ၇၀၀၀၀၀ ကျပ် ရရှိပါသည်။

သဘာဝဘေးအန္တရာယ် ။ မိုးရာသီတွင်မိုးသည်းထန်ခြင်းရံဖန်ရံခါ စပါးခင်းများရေလွှမ်းပါသည်။ လေပြင်းကျရောက် တတ်သည့်အခါလည်းရှိပါသည်။

ဝမ်းစာဖူလုံမှု- ဝါခေါင်၊ တော်သလင်း၊ သီတင်းကျွတ်လများတွင် စပါးကုန်ချိန်ဖြစ်၍ ဝမ်းစာဖူလုံမှုမရှိပါ။

အလုပ်သမားရှားပါးမှု- တန်ခူး၊ နတ်တော်၊ ပြာသိုလများတွင်အလုပ်သမားရှားပါးမှုများရှိပါသည်။ ပွင့်လင်းရာသီတွင် ရွှေ့ပြောင်းလုပ်သားသွားလာမှုရှိပါသည်။

ပွဲတော်များ-တန်ခူးလတွင် သင်္ကြန်ပွဲတော်ပြုလုပ်ပါသည်။ ကဆုန်လတွင်ညောင်ရေသွန်းပွဲ၊ ဝါဆိုလတွင် သင်္ကန်းကပ်ပွဲတော်ရှိပါသည်။ သီတင်းကျွတ်လတွင် မီးထွန်းပွဲတော်ရှိပါသည်။ တန်ဆောင်မုန်းလတွင် ကထိန်ပွဲ၊ တပေါင်းလတွင် အလှူပွဲများရှိပါသည်။



သုံးသပ်ချက်

လူနေထိုင်မှု ပုံစံ- စီပွားရေးအဆင့် (၄) မျိုးရှိပြီး ကျေးရွာများတွင် စုစည်းစွာနေထိုင်ကြပါသည်။

လမ်းပန်းဆက်သွယ်ရေး- သစ်ဖြူကျင်း ကျေးရွာသည် ပင်လည်ဘူးမြို့နှင့် မြေမိုင်ခန့်ကွာဝေးပြီး ကျေးရွာတွင်းရှိ လမ်းများ၊ ရွာချင်းဆက်လမ်းများမှာ မြေသားလမ်းများဖြစ်သောကြောင့် မိုးတွင်းကာလများတွင် လမ်းပန်းဆက်သွယ်ရေး ခက်ခဲပါသည်။

ကျန်းမာရေး- ကလေးမွေးဖွားခြင်းအတွက် အရံသားဖွား၊ အရပ်လက်သည်ရှိပါသည်။ အဓိကဆေးကုသမှု ခံယူခြင်းကို မြို့နယ်ဆေးရုံ၊ ကျေးရွာအုပ်စုရှိကျေးလက်ဆေးပေးခန်း သို့သွားရောက်၍ ဆေးကုသမှု ခံယူရပါသည်။ မိုးတွင်းကာလတွင် ဝမ်းရောဂါ၊ ငှက်ဖျားရောဂါများဖြစ်တက်သည်။

သောက်သုံးရေ- ကျေးရွာတွင် ရေတွင်းများ၊ ပိုက်တွင်းအနည်းငယ်သာရှိပြီး သောက်သုံးရေ ဖူလုံမှုရှိပါသည်။

အခြား- သစ်ဖြူကျင်းကျေးရွာ မြောက်ဘက်တွင် ဘုန်းတော်ကြီးကျောင်း နှင့် စာသင်ကျောင်းတို့ရှိပြီး မြောက်ဘက်တွင် မူးချောင်းရှိပြီး ကျေးရွာပတ်လည်တွင် လယ်ယာများရှိပါသည်။



၄။ ကျေးရွာအရင်းအမြစ်ပြမြေပုံနှင့်သုံးသပ်ချက်

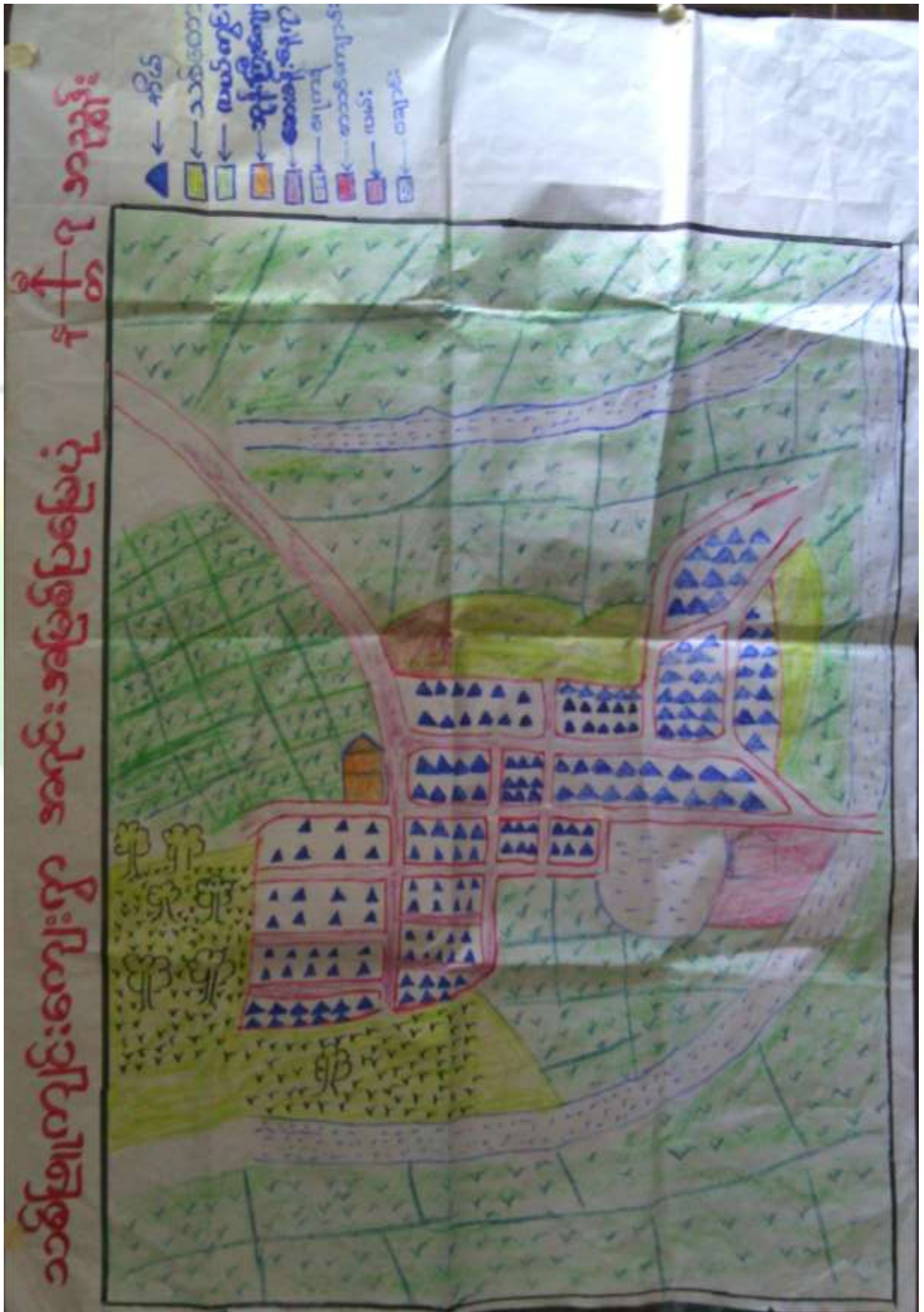



သုံးသပ်ချက်

ပတ်ဝန်းကျင်ရှိအရင်းအမြစ်များ- မူးချောင်းအတွင်းမှသာ သဲများရရှိနိုင်ပါသည်။အိမ်သုံး ထင်များကို ကိုယ်ပိုင် လယ်ယာကုန်းကွက် ပတ်ဝန်းကျင်မှ လောင်စာထင်း အနံ့ငယ်သာ ရရှိနိုင်ပါသည်။

စီးပွားရေးလုပ်ကိုင်စားသောက်ရသောအရင်းအမြစ်-လယ်ယာမြေများအသုံးပြု၍ စပါး၊ပဲအမျိုးမျိုး၊ နှမ်း ၊စသည် တို့ကိုစိုက်ပျိုးနိုင်သည်။စားကျက်မြေများတွင်ကျွဲ၊နွားများမွေးမြူနိုင်ပါသည်။ မြေလွတ်မြေရိုင်းများ ပေါများ သော်လည်း နှစ်ရှည်ပင်စီးပွားဖြစ်စိုက်ပျိုးနိုင်ခြင်းမရှိပါ။





အကြောင်းအရင်းများ/ အခက်အခဲများ

၁	ရာသီဥတု အပူဒဏ်ကြောင့် ကလေးငယ်များ ကောင်းစွာ ပညာမသင်ကြားနိုင်	၂	သက်ကြီးရွယ်အိုများ နှင့် ကလေးသူငယ်များ သွားလာရ အလွန်ခက်ခဲ	၃	သက်ကြီးရွယ်အိုများ နှင့် ကလေးသူငယ်များ သွားလာရ အလွန်ခက်ခဲ
၄	သောက်သုံးရေရရှိရန် နေရာပေးကွာခြင်း	၅	ဗဟုသုတရှာမှီးရန်နေရာမရှိခြင်း	၆	ကျောင်းသားဦးရေများပြားနေခြင်း
၇	ကျောင်းဝန်းလုံခြုံမှုမရှိခြင်း				

အကျိုးဆက်များ

- ၁ ပညာရေးတွင် ကောင်းစွာပညာသင်ကြားနိုင်
- ၂ မိုးတွင်ကာလများတွင် သက်ကြီးရွယ်အိုနှင့် ကလေးများသွားလာရလွယ်ကူလာနိုင်
- ၃ မိုးတွင်ကာလများတွင် သက်ကြီးရွယ်အိုနှင့် ကလေးများသွားလာရလွယ်ကူလာနိုင်
- ၄ သန့်ရှင်းသောသောက်သုံးရေ နှင့် လက်လှမ်းမီလာနိုင်
- ၅ ဗဟုသုတရှာမှီးရာနေအတည်တကျရှိလာခြင်း
- ၆ ကျောင်းသားများ ပညာရေးတွင် ကောင်းစွာ သင်ကြားနိုင်
- ၇ ကျောင်းဝန်းဧရိယာ လုံခြုံမှု ရှိလာ

ဖြေရှင်းနည်းလမ်း

- ၁ စာသင်ကျောင်းပြုပြင်ခြင်း
- ၂ ရွာတွင်းလမ်းပြုပြင်ခြင်း (ပကြိမ်)
- ၃ ရွာတွင်းလမ်းပြုပြင်ခြင်း(ဒုကြိမ်)
- ၄ စက်ရေတွင်တူးဖော်ခြင်း
- ၅ စိုက်ကြည့်တိုက်ဆောင်လုပ်ခြင်း
- ၆ နှစ်ထပ်ကျောင်းဆောင်ဆောက်လုပ်ခြင်း
- ၇ ကျောင်းဝန်းခြံဆောက်လုပ်ခြင်း



၆။ အမျိုးသမီးများတင်ပြသော ပြဿနာသစ်ပင် နှင့် ဖြေရှင်းနည်းလမ်း

စစ်ကိုင်းတိုင်းဒေသကြီး ပစ်လွန်သည့် အမျိုးသမီးများကို ကူညီပေးခြင်း

နားချိတ်

ဘဝ



အားချိတ်ချိတ်

အားချိတ်ချိတ်

18



အကြောင်းအရင်းများ/ အခက်အခဲများ

၁	ရာသီဥတု အပူဒဏ်ကြောင့် ကလေးငယ်များ ကောင်းစွာ ပညာမသင်ကြားနိုင်	၂	သက်ကြီးရွယ်အိုများ နှင့် ကလေးသူငယ်များ သွာလာရ အလွန်ခက်ခဲ	၃	သက်ကြီးရွယ်အိုများ နှင့် ကလေးသူငယ်များ သွာလာရ အလွန်ခက်ခဲ
၄	သောက်သုံးရေရရှိရန် နေရာပေးကွာခြင်း	၅	ဗဟုသုတရှာမှီးရန်နေရာမရှိခြင်း	၆	ကျောင်းသားဦးရေများပြားနေခြင်း
၇	ကျောင်းဝန်းလုံခြုံမှုမရှိခြင်း				

အကျိုးဆက်များ

- ၁ ပညာရေးတွင် ကောင်းစွာပညာသင်ကြားနိုင်
- ၂ မိုးတွင်ကာလများတွင် သက်ကြီးရွယ်အိုနှင့် ကလေးများသွာလာရလွယ်ကူလာနိုင်
- ၃ မိုးတွင်ကာလများတွင် သက်ကြီးရွယ်အိုနှင့် ကလေးများသွာလာရလွယ်ကူလာနိုင်
- ၄ သန့်ရှင်းသောသောက်သုံးရေ နှင့် လက်လှမ်းမီလာနိုင်
- ၅ ဗဟုသုတရှာမှီးရာနေအတည်တကျရှိလာခြင်း
- ၆ ကျောင်းသားများ ပညာရေးတွင် ကောင်းစွာ သင်ကြားနိုင်
- ၇ ကျောင်းဝန်းဧရိယာ လုံခြုံမှု ရှိလာ

ဖြေရှင်းနည်းလမ်း

- ၁ စာသင်ကျောင်းပြုပြင်ခြင်း
- ၂ ရွာတွင်းလမ်းပြုပြင်ခြင်း (ပကြိမ်)
- ၃ ရွာတွင်းလမ်းပြုပြင်ခြင်း(ဒုကြိမ်)
- ၄ စက်ရေတွင်တူးဖော်ခြင်း
- ၅ စိုက်ကြည့်တိုက်ဆောင်လုပ်ခြင်း
- ၆ နှစ်ထပ်ကျောင်းဆောင်ဆောက်လုပ်ခြင်း
- ၇ ကျောင်းဝန်းခြံဆောက်လုပ်ခြင်း



၇။ ဦးစားပေးအစီအစဉ်ပြဇယား (Matrix Ranking)

အကယ်၍ အချက်အလက်များကို အောက်ဖော်ပြပါအတိုင်း စဉ်းစားကြည့်ပါ။

အချက်အလက်များကို အောက်ဖော်ပြပါအတိုင်း စဉ်းစားကြည့်ပါ။

အချက်အလက်များ	၁	၂	၃	၄	၅	၆	၇	၈	၉	၁၀	အစီအစဉ်	
၁။ အချက်အလက်များ												
၂။ အချက်အလက်များ	X											၁
၃။ အချက်အလက်များ		X										၂
၄။ အချက်အလက်များ			X									၃
၅။ အချက်အလက်များ				X								၄
၆။ အချက်အလက်များ					X							၅
၇။ အချက်အလက်များ						X						၆
၈။ အချက်အလက်များ							X					၇
၉။ အချက်အလက်များ								X				၈
၁၀။ အချက်အလက်များ									X			၉



စီမံကိန်းပထမနှစ်တွင် စာသင်ကျောင်းပြုပြင်ခြင်းလုပ်ငန်းကို ရံပုံငွေ သိန်း၆၀ ခန့်ဖြင့် ကျေးရွာလူထု ပူးပေါင်း၍ လုပ်ငန်းအကောင်အထည်ဖော် ဆောင်ရွက်ပြီးစီးခဲ့ပါသည်။

စီမံကိန်းဒုတိယနှစ်တွင် ကြိုးကြာဝင်းကျေးရွာအနေဖြင့် ရွာချင်းဆက်မြေသာလမ်းပြုပြင်ခြင်း လုပ်ငန်းများကို သိန်း ၂၀၀ကျော်ဖြင့် အကောင်အထည်ဖော်ဆောင်ရွက်သွားမည်ဖြစ်သည်။

သစ်ထိပ်ကျေးရွာအနေဖြင့် ရွာချင်းဆက်မြေသာလမ်းပြုပြင်ခြင်း လုပ်ငန်းများကို သိန်း ၂၀၀ကျော်ဖြင့် အကောင်အထည်ဖော်ဆောင်ရွက်သွားမည်ဖြစ်သည်။

စီမံကိန်း ဒုတိယနှစ်ကာလတွင် ကျေးရွာအုပ်စုထောက်ပံ့ငွေအားဖြင့် သိန်း ၄၀၀ ရရှိသည်။

စီမံကိန်းတတိယနှစ်တွင် သစ်ဖြူကျင်း ကျေးရွာနှင့် ချင်းကုန်းကျေးရွာတို့မှ ကျေးရွာမှ ရွေးချယ်ထားသော ဦးစားလုပ်ငန်း အဆင့်အလိုက် အကောင်အထည်ဖော်ဆောင်ရွက်သွားမည်ဖြစ်သည်။

စတုတ္ထနှစ်တွင် ကိုးယောက်၊ သာစည်၊ ကညင်ကုန် ကျေးရွာ(၃)ရွာမှ ရွေးချယ်ထားသော ဦးစားလုပ်ငန်း အဆင့်အလိုက် အကောင်အထည်ဖော်ဆောင်ရွက်သွားမည်ဖြစ်သည်။



၈။ ဗင်းပုံစံကိုသုံးပြု၍ အဖွဲ့အစည်းများချိတ်ဆက်မှု နှင့် သုံးသပ်ချက်





သုံးသပ်ချက်

ကျေးရွာအတွင်းရှိအဖွဲ့အစည်းများ

ကျေးရွာလူထုနှင့် အဖွဲ့အစည်းများ ချိတ်ဆက်ဆောင်ရွက်နေသည့် အနေအထားမှာ အုပ်ချုပ်ရေးအဖွဲ့၊ ကျောင်းကော်မတီအဖွဲ့၊ အမျိုးသား၊အမျိုးသမီးများအဖွဲ့၊ ကျေးရွာစီမံကိန်းအထောက်အကူပြုကော်မတီ၊ ဂေါပက၊ ဓမ္မစကြာအဖွဲ့၊ ရပ်မိရပ်ဖအဖွဲ့များနှင့် ကျေးရွာဖွံ့ဖြိုးတိုးတက်ရေး ကျေးရွာအကျိုးပြုလုပ်ငန်းများ ချိတ်ဆက်ဆောင်ရွက်ကြပါသည်။

ကျေးရွာပြင်ပအဖွဲ့အစည်းများ

ကျေးရွာပြင်ပရှိ အဖွဲ့အစည်းများနှင့် ချိတ်ဆက်ဆောင်ရွက်နေမှု အနေအထားမှာ မြို့နယ်အထွေထွေ အုပ်ချုပ်ရေးဦးစီးဌာန၊ ပညာရေးဌာန၊ ကျန်းမာရေးဌာန၊ ကျေးလက်ဒေသဖွံ့ဖြိုးတိုးတက်ရေး ဦးစီးဌာန၊ လူထုဗဟိုပြုစီမံကိန်း၊ တိ/မွေးကုသစ်တော၊သမ၊ စိုက်ပျိုးရေး၊ မြေစာရင်းဌာနများနှင့် ချိတ်ဆက်ဆောင်ရွက်မှုရှိပြီး ကျေးရွာသား များအနေဖြင့် သက်ဆိုင်ရာကဏ္ဍအလိုက် လိုအပ်သောအကူအညီ တောင်းခံမှုမှာ မရှိသလောက်နည်းပါး ပါသည်။

အစည်းအဝေးမှတ်တမ်း နှင့် စစ်ဆေးရမည့်အချက်များ

၁။ အမျိုးသမီးကဏ္ဍ အစည်းအဝေးမှတ်တမ်း

ကျေးရွာမိတ်ဆက်အစည်းအဝေးပြုလုပ်ရန် ဖိတ်ကြားရာတွင် အစည်းအဝေးတွင် အမျိုးသမီး အချိုးညီစွာ ပါဝင်ရန် သက်ဆိုင်ရာ ကော်မတီသို့ ပြောကြားခဲ့ပါသည်။ ပထမအကြိမ် မိတ်ဆက်အစည်းအဝေးတွင် အစည်းအဝေးတိုင်းတွင် အမျိုးသမီးများ အချိုးညီစွာ တက်ရောက်ရန် ပြောကြားခဲ့ပါသည်။ အစည်းအဝေး တိုင်းတွင်လည်း အမျိုးသမီးများမှ ပြောကြားလိုသော အချက်များကို လွတ်လပ် ပွင့်လင်းစွာ ပြောဆိုခွင့် ရှိကြောင်းကိုလည်း ပြောကြားထားပါသည်။ ကျေးရွာအုပ်စုအဆင့်တွင် နှစ်စဉ်ပြုလုပ်သော လုပ်ငန်းများတွင် အမျိုးသမီးများမှ တင်ပြဆောင်းဆိုထားသော လုပ်ငန်းတစ်ခုပါဝင်ရမည် ဖြစ်ကြောင်းကိုလည်း ပြောကြား ခဲ့ပါသည်။ လုပ်ငန်းခွဲများ အကော်အထည်ဖော် ဆောင်ရွက်ရာတွင်လည်း လူထုလုပ်အားဖြင့် ဆောင် ရွက်သော လုပ်ငန်းများ ဖြစ်ပါက တူညီသော လုပ်ငန်းအတွက် တူညီသော လုပ်အားခများ ပေးချေရ မည်ကိုလည်း ပြောကြားခဲ့ပါသည်။ စီမံကိန်း၏ ကဏ္ဍတိုင်းတွင် အမျိုးသမီးများ အခန်းကဏ္ဍကို ထည့်သွင်းထားပြီး အမျိုးသား/ အမျိုးသမီး ခွဲခြားမှုများ မရှိစေရန် ရည်ရွယ်ထားသည်ကို ရှင်းလင်းပြောကြား မှုများ ပြုလုပ်ခဲ့ပါသည်။ အမျိုးသမီးများ၏ဦးဆောင်နိုင်မှု နှင့် စီမံခန့်ခွဲမှု စွမ်းရည်များ တိုးတက်လာစေရန် အတွက် ကော်မတီများထဲတွင် အမျိုးသမီးများ (၅၀%) ပါဝင်ရမည်ဖြစ်ပါသည်။ ဆပ်ကော်မတီ တစ်ခုတိုင်းတွင်လည်း အနည်းဆုံး အမျိုးသမီး တစ်ဦးပါဝင်ရမည်ဖြစ်ပါသည်။ ကော်မတီထဲတွင် ပါဝင်သော အမျိုးသမီးများသည် တင်ပြဆွေးနွေးမှုများ ပြုလုပ်ခြင်း၊ ဆုံးဖြတ်ချက်များချခြင်း စသည်တို့ကို ပြုလုပ် ရမည်ဖြစ်ပါသည်။ အမျိုးသားများမှလည်း ပံ့ပိုးကူညီပေးရမည်ဖြစ်ပါသည်။ ဒုတိယအကြိမ်အစည်း အဝေးတွင် အမျိုးသမီးများသည် မိမိတို့၏ လိုအပ်ချက် အခက်အခဲများကို လွတ်လပ်စွာဆွေးနွေးနိုင်ရန်အတွက် အမျိုးသမီးသီးသန့် အုပ်စုများဖွဲ့၍ အခက်အခဲများ ဖော်ထုတ်ခြင်းလုပ်ငန်းကိုလည်း လုပ်ကိုင်ခဲ့ပါသည်။



၂။ ကျေးရွာမိတ်ဆက် အစည်းအဝေးတွင်အမျိုးသမီး ကဏ္ဍအတွက် စောင့်ကြည့်စစ်ဆေးရမည့်အချက်များ

မေးမြန်းသည့်ရက်။

ရက်စွဲ - ၄ .၀၁.၂၀၁၆

စဉ်	အကြောင်းအရာ	တွေ့ရှိချက်		မှတ်ချက်
		✓	X	
၁	အစည်းအဝေးတက်ရောက်လူသူများအား ကျား၊မ ရေးရာ အခြေခံသဘောတရားများကို ရှင်းလင်းဆွေးနွေးခဲ့ပါသလား။	✓		
၂	စီမံကိန်းတွင် ပါဝင်သော ကျား၊မရေးရာ အကောင်အထည်ဖော်ရေး လိုအပ်ချက် (၅)ချက်ကို ရှင်းလင်းပြခဲ့ပါသလား။	✓		
၃	အစည်းအဝေးများခေါ်ယူရာတွင်အမျိုးသား/သမီးများအချိုးညီစွာတက်ရောက်နိုင်ရေးအတွက် အသိပေးတိုက်တွန်း စည်းရုံးခဲ့တာမျိုး ရှိပါသလား။	✓		
၄	အမျိုးသမီးများ၏ စကားသံများ၊ ပြောဆိုနိုင်ခွင့်များ ပိုမိုထွက်ပေါ်လာအောင် ဖန်တီးပေးခဲ့ပါသလား။	✓		
၅	ဆပ်ကော်မတီဖွဲ့ များဖွဲ့စည်းရာတွင်အမျိုးသမီးများနှင့်ပါဝင်ဖွဲ့စည်းရေး၊ပူးပေါင်းပါဝင်ရေး၊ဦးဆောင်နိုင်ရေးအတွက်တွန်းအားပေးကူညီဆောင်ရွက်ခဲ့ပါသလား။	✓		
၆	အစည်းအဝေးကို အမျိုးသား/သမီးများ အလွယ်တကူပါဝင်တက်ရောက်နိုင်သော အချိန်နှင့်နေရာများကိုရွေးချယ်ခြင်း၊ထည့်သွင်းစဉ်းစားဆောင်ရွက်ခြင်းများတို့ကိုလုပ်ဆောင်ခဲ့ပါသလား။	✓		
၇	လူနည်းစု/ဆင်းရဲ/နွမ်းပါး/ထိခိုက်လွယ်သောအုပ်စုများကို အစည်းအဝေးမစတင်မှီ အချိန်များက ရှာဖွေဖော်ထုတ်ခဲ့တာမျိုး ရှိပါသလား။	✓		
၈	လူနည်းစု/ဆင်းရဲ/နွမ်းပါး/ထိခိုက်လွယ်သော အမျိုးသား/သမီးများထဲမှ အချို့ကို အစည်းအဝေးတက်ရောက်နိုင်အောင် ဖိတ်ကြားဆောင်ရွက်မှုမျိုး ရှိခဲ့ပါသလား။	✓		
၉	လူနည်းစု/ဆင်းရဲ/နွမ်းပါး/ထိခိုက်လွယ်သောအမျိုးသား/သမီးများနှင့် ကြုံတွေ့နေရသောအခတ် အခဲများကို သင်ဆွေးနွေး မေးမြန်းခဲ့တာမျိုး ရှိပါသလား။	✓		
၁၀	အမျိုးသမီးများ ပြောဆိုတင်ပြနိုင်အောင် အချိန်ပေးရန်၊ ကြိုတင်စီစဉ်ဆောင် ရွက်မှုမျိုး များ ဆောင်ရွက်ခဲ့တာများ ရှိပါသလား။	✓		
၁၁	စီမံကိန်းလုပ်ငန်းခွဲများရှာဖွေဖော်ထုတ်ရာတွင်အမျိုးသား/သမီးများသီးခြားဆွေးနွေးဖော်ထုတ် ဆောင်ရွက်ခဲ့တာမျိုး ရှိပါသလား။	✓		
၁၂	ကျေးရွာစီမံကိန်း အထောက်အကူပြုကော်မတီများဖွဲ့စည်းရာတွင် အမျိုးသမီး၊ အမျိုးသား အချိုးညီမျှစွာ (၅၀ : ၅၀) ဖွဲ့စည်းနိုင်ခဲ့ပါသလား။ မဖွဲ့စည်းနိုင်ခဲ့ပါက မှတ်ချက်တွင် ရှင်းလင်းပါ။	✓		
၁၃	ဆပ်ကော်မတီများတွင် အနည်းဆုံး အမျိုးသမီးအဖွဲ့ဝင် တစ်ဦးနှုန်းဖြင့် ပါဝင်ဖွဲ့စည်းနိုင်ခဲ့ပါသလား။ မဖွဲ့စည်းနိုင်ခဲ့ပါက မှတ်ချက်တွင် ရှင်းလင်းပါ။	✓		



၁၄	ကျေးရွာ/ကျေးရွာအုပ်စု ဖွံ့ဖြိုးရေးစီမံချက် များတွင် အမျိုးသမီးများ ရွေးချယ်ဆုံးဖြတ်သည့်လုပ်ငန်းစီမံချက် အနည်းဆုံးတစ်ခုပါဝင်နိုင်ရေးအတွက် စည်းရုံး ဆွေးနွေးမှုများ ပြုလုပ်ဆောင်ရွက်ခဲ့ပါသလား။	√		
၁၅	တက်ရောက်လာသူများအား အမျိုးသမီးများ၏ လိုအပ်ချက်များကို ဖြည့်ဆည်းပေးနိုင်ရန် အမျိုးသမီးများရွေးချယ်လိုက်သော ဦးစားပေးရွေးချယ်မှုများကို ထောက်ပံ့ပေးသွားမည်ဖြစ်ကြောင်း အသိပေးပြောကြားခဲ့ပါသလား။	√		
၁၆	ရွေးချယ်လိုက်သော စီမံကိန်းလုပ်ငန်းခွဲများသည် ဒေသတွင်းမှာရှိသော လူနည်းစု/ဆင်းရဲ/နွမ်းပါး/ထိခိုက်လွယ် အုပ်စုများအပေါ် မည်သို့အကျိုးပြုနိုင် မည်ဖြစ်ကြောင်း ရှင်းလင်းပြောကြားခြင်း၊ မှတ်တမ်းတင်ခြင်းများတို့ကို ဆောင်ရွက်ခဲ့ပါသလား။	√		
၁၇	ကျေးရွာအုပ်စုအဆင့် အစည်းအဝေးပြုလုပ်ရာတွင် အုပ်စု စီ/ထောက် ကော်မတီဝင်များကို ကျား၊မ ရေးရာလိုအပ်ချက်များ အကြောင်းကိုရှင်းလင်းပြော ကြားခဲ့ပါသလား။	√		
၁၈	ကျေးရွာအုပ်စုအဆင့် အစည်းအဝေးပြုလုပ်ရာတွင် အုပ်စု စီ/ထောက် ကော်မတီဝင်များအားလုံး တက်ရောက်နိုင်မှု ရှိ/မရှိ စစ်ဆေးခဲ့ပါသလား။ မတက်ရောက်နိုင်ခဲ့ပါက မှတ်ချက်တွင် ရှင်းလင်းပါ။	√		



၉။ ပင့်ကူအိမ်ကွန်ယက် နှင့် သုံးသပ်ချက်





သုံးသပ်ချက်

ရပ်ရေးရွာရေးတွင်ပူးပေါင်းပါဝင်မှု ရပ်ရေးရွာရေးတွင် ပူးပေါင်းပါဝင်မှု တွင် အမျိုးသားများက အမျိုးသမီးများထက်ပို၍ ပါဝင်ကြောင်းတွေ့ရှိရပါသည်။ ပူးပေါင်းပါဝင်မှု အဆင့်တိုးရန် လိုအပ်နေ ပါသေးသည်။

ဝင်ငွေရရှိ အမျိုးသမီးများ၏ ဝင်ငွေရရှိမှုမှာ အမျိုးသားများအောက် အဆင့်(၄)အထိ ရောက်ရှိနေပြီး အမျိုးသားများသာ ဝင်ငွေပိုရရှိနေသည့် အနေအထားတွေ့ရပါသည်။ အမျိုးသားများက အပြင်ထွက် စီးပွားရှာနေချိန်တွင် အမျိုးသမီးများက အိမ်မှုကိစ္စ၊ သားသမီးကိစ္စများ ဆောင်ရွက်နေရသောကြောင့်ဖြစ်ပါသည်။ ထို့ကြောင့် အမျိုးသမီးများ၏ ဝင်ငွေနှင့်အလုပ်အကိုင် အခွင့်အလမ်းရရှိရေး ဆောင်ရွက်ရန်လိုအပ်ပါသည်။

အလုပ်အကိုင်အခွင့်အလမ်း

အလုပ်အကိုင်အခွင့်အလမ်းရရှိမှုတွင်အမျိုးသမီး ကပိုမိုနေပြီး စိုက်ပျိုးရာသီပြီးချိန်အမျိုးသားများက မြို့နယ်ပြင်ပသို့သွားရောက်လုပ်ကိုင်နေကြ၍ဖြစ်ပါသည်။ အမျိုးသမီးခေါင်းဆောင်များ ထွက်ပေါ်လာစေရန်ဖြစ်သည်။

ပညာတတ်မြောက်မှု

သစ်ဖြူကျင်း ကျေးရွာ အနေဖြင့် ပညာသင်ကြားခွင့်နှင့် ပညာတတ်မြောက်မှုတွင် အမျိုးသားများ အခွင့်အရေးရရှိသည် ကိုတွေ့မြင်ရပါသည်။ ကျေးရွာတွင် မူလတန်းကျောင်းရှိပြီး အခြေခံ ပညာရေးကို လက်လှမ်းမှီသည့် အနေအထား ရှိပါသည်။

အရင်းအမြစ်အပေါ်လက်လှမ်းမှီမှု

အရင်းအမြစ်အပေါ်အမှီပြု၍ အသက်မွေးဝမ်းကြောင်းပြုနိုင်မှုမှာအမျိုးသားများတာတွေ့ရသည်။ အကြောင်းမှာ တောတောင်များအမှီပြု၍ လုပ်ဆောင်သော လုပ်ငန်းများက အမျိုးသမီးများထက် အမျိုးသားများက ပိုမိုလုပ်ကိုင်နိုင်ခြင်းကြောင့်ဖြစ်ပါသည်။

ရပ်ရေးရာရေးတွင် ခေါင်းဆောင်မှု

ရပ်ရေးရွာရေး ကိစ္စများတွင်အရေးပါမှုနှင့် ဆုံဖြတ်ချက်ချသည့်နေရာများတွင် အမျိုးသမီးများ၏ အဆင့်နေရာသည် များစွာကွာဟမှုရှိနေပြီးတန်းတူမှုမရရှိသေးပါ။ ထို့ကြောင့် အမျိုးသမီးများအား နေရာပေးမှုမှာ အစဉ်အလာအရ အမျိုးသားများက နေရာယူထားပြီး အမျိုးသမီးများကလည်း နေရာယူ တတ်ရန် နှင့် စွမ်းဆောင်ရည်ရှိရန် လိုအပ်နေပါသေးသည်။

အိမ်မှုကိစ္စအပေါ်ဆောင်ရွက်မှု အမျိုးသမီးများတာတွေ့ရပါသည်။ အမျိုးသားများလည်း ပိုင်းကူလုပ်ပေးရပါမည်။



၁၀။ ပြဿနာ၊ အခွင့်အရေး၊ လက်ရှိအခြေအနေ နှင့် ပြောင်းလဲမှုညွှန်းကိန်း နှင့် အနှစ်ချုပ်

ပြဿနာ၊ အခွင့်အရေး၊ လက်ရှိအခြေအနေ နှင့် ပြောင်းလဲမှုညွှန်းကိန်း နှင့် အနှစ်ချုပ်

စဉ်	ပြဿနာ	အခွင့်အရေး	လက်ရှိအခြေအနေ	ပြောင်းလဲမှုညွှန်းကိန်း
၀	စွာတွင်းပစ်ပျက်စီးခြင်း	ကျောက်ကြွမ်းပစ်ပစ် ခြေသာပစ်ပစ်	ဘွားပာပျက်စီးခြင်း	ကျောက်ကြွမ်းပစ်ပစ် သာပစ်ပစ်ခြေပိုင်ချင်
၂	စွာတွင်းပစ်ပျက်စီးခြင်း	ကျောက်ကြွမ်းပစ်ပစ် ခြေသာပစ်ပစ်	။	။
၃	ကျောပစ်ပစ်ခြင်း	စက်ရေတွင်း၊ အုတ် ဗိုက်ပွယ်	နေရာပစ်ပစ်	စက်ရေတွင်းတွင်း ဖော်ပြခြင်း
၄	ဗဟုသုတပညာပေးခြင်း	စက်ရေပုံစံ ပုံစံပေးပို့ချင်	စက်ရေပုံစံပေး ပို့ပေး/ပေးပို့ပေး	စက်ရေပုံစံပေး ပေးပို့ပေးခြင်း
၅	ပုံစံပေးပို့ပေးခြင်း	ပုံစံပေးပို့ပေး ပေးပို့ပေးခြင်း	မရှိ	ပုံစံပေးပို့ပေး ပေးပို့ပေးခြင်း
၆	ကျောပစ်ပစ်ခြင်း	ပုံစံပေးပို့ပေး	ပုံစံပေးပို့ပေး	ကျောပစ်ပစ်ပေး ပေးပို့ပေးခြင်း



၁၁။ ကျေးရွာအိမ်မက်ပြမြေပုံ နှင့် သုံးသပ်ချက်





သုံးသပ်ချက်

ရွာတွင်းလမ်းများ ကိုကျောက်ခင်းလမ်းများပြုလုပ်ခြင်း၊ တံတားများ ပြုပြင်ထားခြင်းကြောင့် ရာသီမရွေး သွားလာနိုင်မည်။ ကျေးရွာတွင်းရှိလမ်းများကို ပြင်ခြင်း၊ ရေမြောင်းများ ပါဝင်မည်။ သောက်ရေ တွင်းများရရှိခြင်း၊ စာသင်ကျောင်းကောင်းမွန်စွာရရှိခြင်း။ လမ်းပန်းဆက်သွယ်ရေးများ ကောင်းမွန်ခြင်း စာကြည့်တိုက်ဆောက်၍ ပညာရေး ဗဟုသုတများ ပြည့်စုံခြင်း စီးပွားရေးလုပ်ငန်းများ တိုးတက်လာ သောကြောင့် လူနေထိုင်မှုစနစ်မှု များတိုးတက်လာမည်။ ကျေးရွာဈေးများရရှိ၍ အလွယ်တကူ ဝယ်ယူ ရောင်းချမှုတွင် အဆင်ပြေလာမည်ဖြစ်သည်။

ကျေးရွာမျှော်မှန်းချက် လေ့ကျင့်ခန်းမှ ရရှိလာသော ရလဒ်

<p>ကျေးရွာ၏ မျှော်မှန်းချက်</p>	<p>ကျေးရွာတွင်းလမ်းများကောင်းမွန်၍ စီးပွားရေး၊ ပညာရေး၊ ကျန်းမာရေး၊ လူမှုရေးများ တိုးတက် ကောင်းမွန်လာရမည်။ ကျေးရွာအမျိုးသမီးများဝင်ငွေရှာဖွေ လာနိုင်ကာ မိသားစုဝင်ငွေတိုးလာကြမည်။ စိုက်ပျိုးရေးနည်းပညာများ၊ မွေးမြူရေးနည်းပညာများ၊ အိမ်တွင်းမှု အသက်မွေးဝမ်းကျောင်းနည်းပညာများ၊ စက်ပြင်မှုအတတ်ပညာများ တက်မြောက်လာမှုကြောင့်ဝင် ငွေအခွင့်အလမ်းရရှိကာ စီးပွားရေးများတိုးတက်၍ လူနေမှုအဆင့်အတန်းများ မြင့်မားလာရမည်။</p>
<p>အနာဂတ်တွင် ကျေးရွာပိုမိုဖွံ့ဖြိုး တိုးတက်ရန် ကျေးရွာသားများ၏ မျှော်မှန်းထားရှိမှု</p>	<p>လူထုဗဟိုပြုစီမံကိန်း၏ လူထုသို့တိုက်ရိုက်ထောက်ပံ့ငွေကို အသုံးပြု၍ ကျေးရွာတွင်းလမ်းများကောင်းမွန်လာအောင်ကျေးရွာတွင်းကျောက်ချောလမ်းအ ဆင့်ဖြစ်ချင်ပါသည်။ စီမံကိန်းမှအကောင်အထည်မဖော်နိုင်သော လုပ်ငန်းများကို သက်ဆိုင်ရာဌာနဆိုင်ရာများနှင့်ချိတ်ဆက်လုပ်ကိုင်မှုများပြုလုပ်မည်။ ရွာချင်းဆက် လမ်းများ၊ ရွာတွင်းလမ်းများ ကောင်းမွန်လာခြင်း၊ စာကြည့်တိုက် ဆောက်ခြင်း ကျေးရွာဈေးများ တည်ဆောက်ခြင်းဖြင့် ကျေးရွာဖွံ့ဖြိုးတိုးတက်လာမည်ဖြစ်သည်။ သောက်ရေတွင်းများတူးဖော်ခြင်း ဖြင့်ကလေးများ ရေခပ်ရ အဆင်ပြေခြင်း။ မြို့နယ်အတွင်းသို့ အစိုးရမဟုတ်သော အဖွဲ့အစည်းများ ဝင်ရောက်မှုများရှိပါက ကျေးရွာလို အပ်ချက်များကိုတင်ပြ၍ စီမံကိန်းလုပ်ငန်းများ အကောင်အထည်ဖော် ဆောင်ရွက်မည်။ ကျေးရွာအတွင်းရှိ မသန်စွမ်းသူများအတွက် ထောက်ပံ့ ပေးနိုင်သော အဖွဲ့အစည်းများနှင့်ချိတ် ဆက်ဆောင်ရွက်ပေးနိုင်မည်။</p>



၇။ ကော်မတီဝင်များရွေးချယ်ခြင်းနှင့်ကျေးရွာဖွံ့ဖြိုးရေးအစီအစဉ်ဆောင်ရွက်မှုမှတ်တမ်းဓါတ်ပုံများ



အမျိုးသားအုပ်စု၏ မှတ်တမ်းဓါတ်ပုံ



အမျိုးသမီးအုပ်စု၏ မှတ်တမ်းဓါတ်ပုံ



လူငယ်အုပ်စု၏ မှတ်တမ်းခါတ်ပုံ



ထိခိုက်လွယ်အုပ်စုများ၏ မှတ်တမ်းခါတ်ပုံ



စေတနာ့ဝန်ထမ်းများ ရွေးချယ်ခြင်း မှတ်တမ်းဓာတ်ပုံ



ကော်မတီရွေးချယ်ခြင်း မှတ်တမ်းဓာတ်ပုံ



ဖွံ့ဖြိုးရေးအစီအစဉ်ရေးဆွဲခြင်း မှတ်တမ်းဓာတ်ပုံ



ဖွံ့ဖြိုးရေးအစီအစဉ်ရေးဆွဲခြင်း မှတ်တမ်းဓာတ်ပုံ



စီမံကိန်း တတိယနှစ် လုပ်ငန်းခွဲ၏မပြုလုပ်မီ မှတ်တမ်းဓာတ်ပုံ



စီမံကိန်း တတိယနှစ် လုပ်ငန်းခွဲ၏မပြုလုပ်မီ မှတ်တမ်းဓာတ်ပုံ



၈။ ကော်မတီဝင်များစာရင်း

စဉ်	အမည်	ကျား-မ	ရာထူး
၁	ဦးဝင်းသိန်း	ကျား	ကျေးရွာစီမံကိန်းအထောက်အကူပြုကော်မတီ၊ ဥက္ကဋ္ဌ
၂	ဒေါ်မြင့်အေး	မ	ကျေးရွာစီမံကိန်းအထောက်အကူပြုကော်မတီ၊ ဥက္ကဋ္ဌ
၃	ဦးကျော်စိုးမြင့်	ကျား	ဝယ်ယူရေးဆပ်ကော်မတီ၊ ဥက္ကဋ္ဌ
၄	ဦးမောင်လွင်	ကျား	ဝယ်ယူရေးဆပ်ကော်မတီ၊ မှတ်တမ်းထိမ်း
၅	ဒေါ်ခင်ဆန်းမြင့်	မ	ဝယ်ယူရေးဆပ်ကော်မတီ၊ အဖွဲ့ဝင်
၆	ဒေါ်စန်းရီ	မ	စောင့်ကြည့်ကြီးကြပ်ရေးဆပ်ကော်မတီ၊ ဥက္ကဋ္ဌ
၇	ဒေါ်ဝင်းခိုင်	မ	စောင့်ကြည့်ကြီးကြပ်ရေးဆပ်ကော်မတီ၊ အဖွဲ့ဝင်
၈	ဦးညွန့်အောင်	ကျား	စောင့်ကြည့်ကြီးကြပ်ရေးဆပ်ကော်မတီ၊ အဖွဲ့ဝင်
၉	ဒေါ်ချိုမြင့်	မ	လုပ်ငန်းလည်ပတ်ရေး နှင့် ပြုပြင်ထိန်းသိမ်းရေး ဆက်ကော်မတီ၊ ဥက္ကဋ္ဌ
၁၀	ဒေါ်ဝင်းလှသိန်း	မ	လုပ်ငန်းလည်ပတ်ရေး နှင့် ပြုပြင်ထိန်းသိမ်းရေး ဆက်ကော်မတီ၊ အဖွဲ့ဝင်
၁၁	ဦးအောင်မြ	ကျား	လုပ်ငန်းလည်ပတ်ရေး နှင့် ပြုပြင်ထိန်းသိမ်းရေး ဆက်ကော်မတီ၊ အဖွဲ့ဝင်
၁၂	ဦးကျော်လွင်	ကျား	အကြံပြုချက်ဖြေရင်းရေး
၁၃	ဒေါ်မြချို	မ	အကြံပြုချက်ဖြေရင်းရေး
၁၄	ဦးမဲဦး	ကျား	စေတနာ့ဝန်ထမ်း
၁၅	ဒေါ်ချိုဇင်သက်	မ	စေတနာ့ဝန်ထမ်း
၁၆	ဦးကျော်ဆန်း	ကျား	ကျေးရွာငွေစာရင်းကိုင်

စုစုပေါင်း။ (၁၆) ယောက် ကျား-၈ ယောက် + မ-၈ ယောက်

ကျေးရွာအုပ်စုစီမံကိန်းအထောက်အကူပြုကော်မတီ

ဦးဝင်းသိန်း အုပ်စု စီထောက်ကော်မတီ ငွေကိုင်

ဒေါ်မြင့်အေး အုပ်စု စီထောက်ကော်မတီ ဘဏ္ဍာရေး ဥက္ကဋ္ဌ

မှတ်တမ်းတင်သူ

အမည်။ ဒေါ်သင်းသင်းနွယ်

ရာထူး။ လူထုစည်းရုံးရေးမှူး

ရက်စွဲ။၇/ ၁.../၂၀၁၆.....



၉၊ ပုံစံ ၈-၁၊ ကျေးရွာအချက်အလက်

ပုံစံ - ၈-၁ - ကျေးရွာ အချက်အလက် (FORM PC 1)

လမ်းညွှန်ခွက်/ ကျေးရွာတစ်ရွာသို့ ပထမဆုံး မိတ်ဆက်ခရီးသွားရောက်သောအခါ လူထုစည်းရုံးရေးမှူးသည် ကျေးရွာခေါင်းဆောင်များအား ကျေးရွာအချက်အလက်များကို မေတ္တာရပ်ခံ၍ တောင်းခံရမည်။ ဤအချက်အလက်များကို စီမံကိန်းမိတ်ဆက်အစည်းဝေးပတ်ိုင်မီ တောင်းခံရမည်။ စီမံကိန်းမိတ်ဆက်အစည်းဝေးတွင် လူထုစည်းရုံးရေးမှူးသည် ဤအချက်အလက်များအား စစ်ဆေးပြီး မှန်ကန်အောင်ပြုလုပ်ရမည်။ ပြီးနောက်တွင် လူထုစည်းရုံးရေးမှူးမှ သတင်းအချက်အလက်ထဲသို့ Tablets မှတစ်ဆင့် ခြည့်သွင်းရမည်။			
ရာအိမ်မှူးအမည် ဦး ရွှေလွင်	ဖုန်း ၀၅-၄၇၀၄၀၀၆၆	စည်းရုံးရေးမှူးအမည် ဒေါ်သင်းသင်းနွယ်	
ပြည်နယ်/ တိုင်းဒေသကြီး ဇနနီမြို့တိုင်း	မြို့နယ် ပင်လည်ကျွန်း	ကျေးရွာအုပ်စု ကျွန်းကျွန်း	ကျေးရွာ သစ်မြို့ကျွန်း

(က) လူဦးရေ

တိုင်းရင်းသား	အိမ်ထောင်စုပေါင်း	ကိုးကွယ်သည့်ဘာသာ	အိမ်ထောင်စုပေါင်း
၁။ ဗမာ	၁၇၂	၁။ ဗုဒ္ဓ	၁၇၂
၂။		၂။	
၃။		၃။	
၄။ အခြားတိုင်းရင်းသား လူမျိုးစုများ		၄။	

	ကျား (အရေအတွက်)	မ (အရေအတွက်)
လူဦးရေ	၄၅၀	၄၅၃
အိမ်ထောင်စုဦးစီး	၁၂၆	၁၂၆

(ခ) ကျေးရွာရှိ အခြေခံ အဆောက်အအုံ (Facilities)

ပညာရေး	ခြံစိုက်	ကျန်းမာရေး	ခြံစိုက်	ဘာသာရေး	ခြံစိုက်
အထက်တန်းကျောင်း	<input type="checkbox"/>	ဆေးရုံ	<input type="checkbox"/>	ဘုရား/စေတီ	<input checked="" type="checkbox"/>
အလယ်တန်းကျောင်း (ခွဲ)	<input checked="" type="checkbox"/>	ကျန်းမာရေးဌာန	<input type="checkbox"/>	ဘုန်းကြီးကျောင်း	<input checked="" type="checkbox"/>
မူလတန်းကျောင်း	<input checked="" type="checkbox"/>	ကျန်းမာရေးဌာနခွဲ	<input type="checkbox"/>	ဟိန္ဒူဘုရားကျောင်း	<input type="checkbox"/>
ပုဂံကျောင်း	<input checked="" type="checkbox"/>	ဆေးပေးခန်း	<input checked="" type="checkbox"/>	ရေစိမ့်ယူဘုရားကျောင်း	<input type="checkbox"/>
အခြား	<input type="checkbox"/>	အခြား	<input type="checkbox"/>	ဗလီ	<input type="checkbox"/>
				အခြား	<input type="checkbox"/>
မှတ်ချက်		မှတ်ချက်		မှတ်ချက်	

(ဂ) ကျွမ်းကျင်သူများမှတ်တမ်း ၊ ကျေးရွာတွင်နေထိုင်သော သို့မဟုတ် တခြားရွာမှလာရောက်သောကျွမ်းကျင်သူများ

ပညာရေး	နေထိုင်	လည်ပတ်	ကျန်းမာရေး	နေထိုင်	လည်ပတ်	တည်ဆောက်ရေး	နေထိုင်	လည်ပတ်
မူလတန်း/ပြင်ဆရာ/ဆရာမ	<input checked="" type="checkbox"/>	<input checked="" type="checkbox"/>	ဆရာဝန်	<input type="checkbox"/>	<input type="checkbox"/>	လက်သမား	<input checked="" type="checkbox"/>	<input type="checkbox"/>
အလယ်တန်း/ပြင်ဆရာ/ဆရာမ	<input checked="" type="checkbox"/>	<input checked="" type="checkbox"/>	လ/ထကျန်းမာရေးမှူး	<input type="checkbox"/>	<input type="checkbox"/>	ပန်းရန်	<input checked="" type="checkbox"/>	<input type="checkbox"/>
အထက်တန်း/ပြင်ဆရာ/ဆရာမ	<input type="checkbox"/>	<input type="checkbox"/>	အမျိုးသမီးကျန်းမာရေးဆရာမ	<input checked="" type="checkbox"/>	<input type="checkbox"/>	လှုပ်စစ်ဆိုင်ရာ	<input type="checkbox"/>	<input type="checkbox"/>
ပုဂံဆရာ/ဆရာမ	<input checked="" type="checkbox"/>	<input type="checkbox"/>	အရိသားဖွား	<input type="checkbox"/>	<input type="checkbox"/>	ရေပိုက်သွယ်သူ	<input type="checkbox"/>	<input type="checkbox"/>
အခြား	<input type="checkbox"/>	<input type="checkbox"/>	ပြည်သူ့ကျန်းမာရေးလုပ်သား ၁/၂	<input type="checkbox"/>	<input type="checkbox"/>	စက်ပြင်ဆရာ	<input checked="" type="checkbox"/>	<input type="checkbox"/>
မှတ်ချက်			မှတ်ချက်			မှတ်ချက်		



(ဃ) ကျေးရွာသို့ ရောက်ရှိနိုင်သည့်လမ်းအခြေအနေ / ကျေးရွာတစ်ရွာသည် ၎င်း၏ကျေးရွာအုပ်စုနှင့် ဆက်သွယ်ထားသော လမ်းအခြေအနေ (အောက်ပါတို့ကိုပိုင်းပါ)

✓ ကျောက်ကြမ်းလမ်း ကတ္တရာလမ်း ကွန်ကရစ်လမ်း မော်တော်ဆိုင်ကယ်လမ်း
ကျောက်ခင်းလမ်း ✓ မြေသားလမ်း ✓ လှသွားလမ်း အခြား _____

(င) ကျေးရွာဖွံ့ဖြိုးရေး စီမံကိန်း (Village Development Plan) (အမှန်ဖြစ်ပါ)

(၁) လူထုပတ်ဝန်းကျင်စီမံကိန်း မတိုင်မီက ကျေးရွာစီမံကိန်း ရှိသလား

ရှိ/မရှိ/မသိ

(၂) ရှိလျှင် မည်သည့်နှစ်က ရေးဆွဲခဲ့သလဲ

နှစ်/မသိ/မရှိ

(၃) မြို့နယ်အတည်ပြုချက် ရရှိထားသလား

ရှိ/မရှိ/မသိ

(စ) ခရီးအကွာအဝေး (Distance)

(၁) ရွာ (အလယ်) မှ ကျေးရွာအုပ်စု (အလယ်) အကွာအဝေး

ပိုင်/မာလုံ ၁ မိုင် ၃/၃ မာပိုင်/မေပိုင်

(၂) ဤရွာနှင့် ကျေးရွာအုပ်စု (အလယ်) သွားချိန်

ခြောက်သွေ့ရာသီ - ထောင်လာရီ/ဆိုင်ကယ်/ခြေလျင်/မြည်း/လှေ/အခြား _____ (၀၀-၁၀) နာရီ

မိုးရာသီ - ထောင်လာရီ/ဆိုင်ကယ်/ခြေလျင်/မြည်း/လှေ/အခြား _____ (၀၀-၁၅) နာရီ

(ဆ) သဘာဝဘေး ဤကျေးရွာတွင် ရေကြီးခြင်းကဲ့သို့သော သဘာဝဘေး ကျရောက်ခဲ့မှု

□ မရှိ □ ရှိ (ဖော်ပြရန်) _____

(ဇ) ကျေးရွာတွင် ဖွဲ့စည်းထားသော အဖွဲ့အစည်းများ

လူထုပတ်ဝန်းကျင်စီမံကိန်းမတိုင်မီ ဤကျေးရွာတွင် ကျေးရွာဖွံ့ဖြိုးရေးအတွက် အစိုးရ(သို့)ရွာသားများကိုယ်တိုင်(သို့) စီမံကိန်းတစ်ခုခု ဖွဲ့စည်းထားသည့် အဖွဲ့အစည်းများရှိပါသလား။

.....
သုတသိပ္ပံ ပရဟိတ ဘဏ္ဍ
.....

ရာထိမ်းမှူး အမည် ဦးဇွေးဗွေ

လက်မှတ် ရက်စွဲ ၄. ၁. ၂၀၁၆

စည်းရုံးရေးမှူး အမည် ဒေါ်သဇာတ်ဇွယ်

လက်မှတ် ရက်စွဲ ၄. ၁. ၂၀၁၆



၁၀။ ပုံစံ ၈-၂။ စီမံကိန်းစက်ဝန်းအချိန်ဇယား

ပုံစံ ၈-၂ - စီမံကိန်းစက်ဝန်းအချိန်ဇယား (PC 2)

လယ်ယာအကျိုးခံစားခွင့်ရရှိရေး/လက်ထောက်ရင်းနှီးမြှုပ်နှံရေး/လက်ထောက်ရင်းနှီးမြှုပ်နှံရေးအတွက် အထောက်အပံ့ပြုပေးရန်အတွက် ပုံစံကီပြုပေးရမည်။

စတင်ရက်စွဲ/ရက်စွဲအား အမည် - ၆၅၆၅၆ - ၁၁၆ - ၅၅၆

ခန့်မှန်း - ၁၀.၂.၂၀၁၆

ပြန်လည်/တိုင်း - စစ်ကိုင်း - ပစ်လွှတ်ရက်စွဲ - ၁၀.၂.၂၀၁၆

စက်ဝန်းအား အပေးပေးခြင်းမရှိခြင်း စက်ဝန်း(၁) စက်ဝန်း(၂) စက်ဝန်း(၃) စက်ဝန်း(၄)

ကျေးရွာအုပ်စု - ကလေးကျွန်း - ကျေးရွာ - သစ်ဖြူကျွန်း

စီမံကိန်းအစဉ်အဆင့်များ	နေ့စွဲ		အစည်းအဝေးတွင် တက်ရောက်သူအရေအတွက်			
	စတင်ရက်စွဲ	ပြီးဆုံးရက်စွဲ	အမျိုးသားအရေအတွက်	အမျိုးသမီးအရေအတွက်	အိမ်ထောင်စုအရေအတွက်	လူမျိုးစု တက်ရောက်သူ အရေအတွက်
၁. ကျေးရွာစီမံကိန်း စိတ်ဆက်အစည်းအဝေး	၄.၇.၂၀၁၆	၄.၇.၂၀၁၆	၅၇	၅၇	၁၁၄	၁၁၄
၂. ကျေးရွာဖွံ့ဖြိုးရေး စီမံချက်ရေးဆွဲခြင်း အစည်းအဝေး	၅.၁.၂၀၁၆	၅.၇.၂၀၁၆	၅၆	၄၇	၁၀၃	၁၁၄
၃. ကျေးရွာအုပ်စု လှည့်လည် ဆုံးဖြတ်ချက်ချသည့်အစည်းအဝေး	၁၇.၁.၂၀၁၆	၁၇.၇.၂၀၁၆	၁၅	၆	၂၁	-
၄. မြို့နယ်အဆင့်စီမံကိန်းရေးဆွဲရေးနှင့် အကောင်အထည်ဖော်ရေးကော်မတီ၏ စီမံကိန်း သုံးသပ်မှုအစည်းအဝေး			မလို	မလို	မလို	မလို
၅. မြို့နယ် စီမံကိန်းရေးဆွဲရေးနှင့် အကောင်အထည်ဖော်ရေးကော်မတီ၏ ဆုံးဖြတ်ချက် ရွာသို့ အသိပေးအကြောင်း ကြားသည့်အစည်းအဝေး						
၆. စီမံကိန်းလုပ်ငန်းစဉ်စီမံချက်ရေးဆွဲခြင်း အစည်းအဝေး	မလို	မလို	မလို	မလို	မလို	မလို
၆.၁။ စီမံကိန်းလုပ်ငန်း အကောင်အထည်ဖော် ရေးအင်္ဂါအတွက် ရေးဆွဲခြင်း						
၆.၂။ ဝယ်ယူရေးအစီအစဉ် ရေးဆွဲခြင်း						



စီမံကိန်းဆောင်ရွက်မှုအဆင့်များ	နေ့စွဲ		အချို့သောအရေအတွက်	အချို့သမီးအရေအတွက်	အစည်းအဝေးတွင်တက်ရောက်သူအရေအတွက်	လူမျိုးစု တက်ရောက်သူ အရေအတွက် လူမျိုးစုမပေါင်း
	စတင်သည့်နေ့	ပြီးဆုံးသည့်နေ့				
၆. နာမည်ရရှိမှုကို လျာထားအစီအစဉ် ရေးဆွဲခြင်း	၇၆.၅.၂၀၁၆	၇၆.၅.၂၀၁၆	၁၀	၇		
၆.၄။ ပြင်/ထိန်းအစီအစဉ် ရေးဆွဲခြင်း						
၇. စီမံကိန်းလုပ်ငန်းခွဲ တိုးတက်မှု စောင့်ကြည့် လာရောက်အစဉ်အစား	မလို	မလို	မလို	မလို	မလို	မလို
၇.၁။ အစည်းအဝေး ယထာရပ်						
၇.၂။ အစည်းအဝေး ဂုဏ်ထူးဆောင်						
၇.၃။ အစည်းအဝေး တက်ယအကြိမ်						
၈. စီမံကိန်းလုပ်ငန်းခွဲ အပြီးသတ်စစ်ဆေးခြင်း အစည်းအဝေး						
၉. လူထုပိုင်ဆိုင်မှုအစည်းအဝေး						



၁၁။ ပုံစံ ၈-၃။ ကျေးရွာဖွံ့ဖြိုးရေး ဦးစားပေးအစီအစဉ်

ပုံစံ ၈-၃ ကျေးရွာဖွံ့ဖြိုးရေး ဦးစားပေးအစီအစဉ် (Form PC 3)

ပေါင်းစည်းမှုကော်မတီ အဆင့် (၃) ကျေးရွာမှော်မှန်းချက်အစည်းအဝေး ပြီးဆုံးသောအခါ ကျေးရွာစီမံကိန်း အထောက်အကူပြုကော်မတီသည် လူထုစည်းရုံးရေးမှူးအကူအညီဖြင့် ဤပုံစံကိုဖြည့်စုံအောင် ဖြည့်သွင်းရမည်။ အားလုံးသော အခက်အခဲအတားအဆီးများ၊ ဖွံ့ဖြိုးမှုဦးစားပေးအစီအစဉ်များ၊ လူထုပတ်ဝန်းကျင်ကို ပုံမှန်စောင့်ရှောက်အခြေနှင့် မသက်ဆိုင်သည့် လုပ်ငန်းများအားလုံးကိုဖော်ပြရမည်။

လူထုစည်းရုံးရေးမှူး/ဝန်ထမ်း အမည် - ရွှေကျော်သိန်းသိန်း

နေ့စွဲ 5.1.2016 စက်ဝန်းအား အမှတ်ခြစ်ပါ (✓) □ စက်ဝန်း(၁)စက်ဝန်း (၂) □ စက်ဝန်း (၃) □ စက်ဝန်း (၄)

ပြည်နယ်/တိုင်း	မြို့နယ်	ကျေးရွာအုပ်စု	ကျေးရွာ
<u>စစ်ကိုင်း</u>	<u>ပင်လယ်ဘူး</u>	<u>ကညင်ကုန်း</u>	<u>သစ်ဖြူကျွန်း</u>

က. အခက်အခဲအတားအဆီးများအားဆွေးနွေးခြင်း - ယခုလက်ရှိအခြေအနေတွင်ကျေးရွာဖွံ့ဖြိုးတိုးတက်ရေးအတွက် အဓိကအခက်အခဲအတားအဆီးများသည် မည်သည့်များဖြစ်ပါသနည်း(အမျိုးသား/သမီး အနည်းဆုံးအခက်အခဲ ၅ ခုစီဖော်ပြပါ)

အမျိုးသား အဖွဲ့မှတင်ပြသောအခက်အခဲအတားအဆီးများ	အမျိုးသမီး အဖွဲ့မှတင်ပြသောအခက်အခဲအတားအဆီးများ
၁။ ရွာတွင်းလမ်းပြုပြင်မှု	၁။ ရွာတွင်းလမ်းပြုပြင်မှု
၂။ နွေထက်ကျွန်းဆောင်းသစ်	၂။ စက်ရေတွင်း၊ ရေတံခွန်၊ ပျံ့ကိစ္စ
၃။ စက်ရေတွင်း၊ ရေတံခွန်၊ ပျံ့ကိစ္စ	၃။ စက်ရေတွင်း
၄။ စက်ရေတွင်း	၄။ နွေထက်ကျွန်းဆောင်းသစ်
၅။ ရွာတွင်းလမ်းပြုပြင်မှု	၅။ ရွာတွင်းလမ်းပြုပြင်မှု
၆။ ကျောင်းခြံစုတ်၊ ချို့ပြမှု	၆။ ကျောင်းခြံစုတ်၊ ချို့ပြမှု

ခ. မှော်မှန်းခြင်း- ဤကျေးရွာဖွံ့ဖြိုးတိုးတက်ရေးအတွက်နောင်လာမည့် (၅) နှစ်အားရည်ရွယ်၍ ဆောင်ရွက်ရန်အတွက် မည်သည့်အရာများသည်အဓိကမှော်မှန်းချက်ဖြစ်သနည်း။

အမျိုးသားအဖွဲ့မှတင်ပြသောမှော်မှန်းချက်များ	အမျိုးသမီးအဖွဲ့မှတင်ပြသောမှော်မှန်းချက်များ
၁။ အစစ်စစ်ရေရရှိရေး၊ လမ်းပြုပြင်ရေး	၁။ ရွာတွင်းလမ်းပြုပြင်ရေး၊ ရေရရှိရေး
၂။ ရေရရှိရေး၊ တိုးတက် ဖွံ့ဖြိုးရေး	၂။ အလုပ်လုပ်ရန်အတွက် အခွန်ကင်းလွယ်ရေး
၃။ ရေရရှိရေး၊ လမ်းပြုပြင်ရေး၊ တိုးတက်ရေး	၃။ ဆေးကုသရေး၊ မလေ့လာရေးများ
၄။ ကျန်းမာရေး၊ ပညာရေး၊ လူမှုရေး၊ တိုးတက်ရေး	၄။ ပညာရည်ချွန်များ တွက်ခေါ်ရေး
၅။ စီးပွားရေး၊ ကုန်သွယ်ရေး၊ အစစ်စစ်အောင်မြင်ရေး	၅။ ကျားသား၊ သွားလာရေး များစွာတိုးတက်ရေး
၆။ ကျောင်း၊ စာပို့တံ၊ စိုက်ပျိုးရေး၊ ဖွံ့ဖြိုးရေး	၆။ မျက်စိဖြင့်၊ တင်ဖို့ ကျောင်း၊ ပညာရေး လုံခြုံမှုရှိစွာ ဝင်ယူနိုင်



ကျေးရွာအတွက် ဦးစားပေး ဖွံ့ဖြိုးတိုးတက်မှု လုပ်ငန်း အစီအစဉ်များအား ဖော်ပြပါ
 လူထုဝဟိုပြုပံ့ကိန်း ရုံးဝင်အတွက် အဆိုပြုသော အစီအစဉ်များကို ဦးစားပေး အဆင့်အလိုက်ဖော်ပြပြီး ကျန် လူထုဝဟိုပြု ပံ့ကိန်း
 ရန်ပုံငွေအရင်းအမြစ်နှင့် မပတ်သက်သည့်အစီအစဉ်များလည်း ဖော်ပြရန်ဖြစ်သည်)

ကျေးရွာအတွက် ဦးစားပေး ဖွံ့ဖြိုးတိုးတက်မှု လုပ်ငန်းစဉ်များ	အဆိုပြုသူ (အမျိုးသားများ/ အမျိုးသမီးများ/ အမျိုးသား+အမျိုးသမီး)	လူထုဝဟိုပြုပံ့ကိန်းအတွက် အဆိုပြုသည် (ဦးစားပေးအဆင့် အလိုက်ဖော်ပြပါ)	ခန့်မှန်း ကုန်ကျ ဝင်ရိတ်	အကျိုးခံစား ခွင့်ရှိသူ ခန့်မှန်းခြေ အရေအတွက်
၁ ရွာတွင်း ယာဇာပင်စိုက်ပျိုးရေး	က + မ	၁	၁,၁၀၀,၀၀၀	၆၄၃
၂ ရွာတွင်း ယာဇာပင်စိုက်ပျိုးရေး	မ	၂	၅၀၀,၀၀၀	၂၀၀
၃ ရွာတွင်း ယာဇာပင်စိုက်ပျိုးရေး	မ	၃	၅၀၀,၀၀၀	၂၀၀
၄ ရွာတွင်း ယာဇာပင်စိုက်ပျိုးရေး	မ	၄	၅၀၀,၀၀၀	၂၀၀
၅ ရွာတွင်း ယာဇာပင်စိုက်ပျိုးရေး	မ	၅	၅၀၀,၀၀၀	၂၀၀
၆ ရွာတွင်း ယာဇာပင်စိုက်ပျိုးရေး	မ	၆	၅၀၀,၀၀၀	၂၀၀

ဥက္ကဋ္ဌ၊ ကျေးရွာပံ့ကိန်းအထောက်အကူပြုကော်မတီမှ အတည်ပြုသည်။
 အမည် ဦးဝင်းသိန်း လက်မှတ်  ၀၄.၅.၂၀၁၆



ပုံစံ ၈-၃ ကျေးရွာဖွံ့ဖြိုးရေး ဦးစားပေးအစီအစဉ် (Form PC 3)

လမ်းညွှန်ချက်၊ အဆင့် (၃) ကျေးရွာမှော်မှန်းချက်အစည်းအဝေး ပြီးဆုံးသောအခါ ကျေးရွာပီပီကိန်း အထောက်အကူပြုကော်မတီသည် လူထုစည်းရုံးရေးမှူးအကူအညီဖြင့် ဤပုံစံကိုပြည့်စုံအောင် ဖြည့်သွင်းရမည်။ အားလုံးသော အခက်အခဲအတားအဆီးများ၊ ဖွံ့ဖြိုးရေးဦးစားပေးအစီအစဉ်များ၊ လူထုပတ်ဝန်းကျင်၏ ရန်ပုံငွေအရင်းအမြစ်နှင့် မသက်ဆိုင်သည့် လုပ်ငန်းများအားလုံးကိုဖော်ပြရမည်။

လူထုစည်းရုံးရေးမှူး/ဝန်ထမ်း အမည် ဒေါ်သဇာတ်သဇာတ်

နေ့စွဲ ၅. 1. 2016 စက်ဝန်းအား အမှတ်ခြစ်ပါ (✓) စက်ဝန်း(၁) စက်ဝန်း (၂) စက်ဝန်း (၃) စက်ဝန်း (၄)

ပြည်နယ်/တိုင်း	မြို့နယ်	ကျေးရွာအုပ်စု	ကျေးရွာ
<u>ခင်စက်</u>	<u>မင်းသွယ်ဘူး</u>	<u>ကညာစိုက်ကန်</u>	<u>သုတေသနကျွန်း</u>

က. အခက်အခဲအတားအဆီးများအားရွေးခွင့်ခြင်း - သို့မဟုတ်ရှိအခြေအနေတွင်ဤကျေးရွာဖွံ့ဖြိုးတိုးတက်ရေးအတွက် အဓိကအခက်အခဲအတားအဆီးများသည် မည်သည့်အမျိုးအစား(အမျိုးအစား/သမီး အနည်းဆုံးအခက်အခဲ ၅ ခုစီဖော်ပြပါ)

အမျိုးအစား အဖွဲ့မှတင်ပြသောအခက်အခဲအတားအဆီးများ	အမျိုးသမီး အဖွဲ့မှတင်ပြသောအခက်အခဲအတားအဆီးများ
၁ ကျောက်၊ ပရိုဗာဂရ	၁ ကျောက်၊ ပရိုဗာဂရ
၂ ကျောင်း ဆရာ/ဆရာမ	၂ ကျောင်း ဆရာ/ဆရာမ
၃ ကလေး ကစားကစားပေး/ကစားခွင့်	၃ ကလေး ကစားကစားပေး/ကစားခွင့်
၄ ပညာရေး၊ ကျောင်း ပို့ ခွင့်	၄ ပညာရေး၊ ကျောင်း ပို့ ခွင့်
၅ ဆက်သွယ်ရေး	၅ ဆက်သွယ်ရေး

ခ. မှော်မှန်းခြင်း- ဤကျေးရွာဖွံ့ဖြိုးတိုးတက်ရေးအတွက်နှောင်လာမည့် (၅) နှစ်အားရည်ရွယ်၍ ဆောင်ရွက်ရန်အတွက် မည်သည့်အရာများသည်အဓိကမှော်မှန်းချက်ဖြစ်သနည်း။

အမျိုးအစားအဖွဲ့မှတင်ပြသောမှော်မှန်းချက်များ	အမျိုးသမီးအဖွဲ့မှတင်ပြသောမှော်မှန်းချက်များ
၁ ကျောက်၊ ကန်၊ ဖွံ့ဖြိုးမှု၊ ပညာရေး	၁ ကျောက်၊ ကျေးပညာပေးပျား၊ ပညာရေး
၂ ပညာရေး၊ ဆက်သွယ်ရေး၊ ကျေးပညာပေး	၂ ကျောက်၊ ကျေးပညာပေးပျား၊ ပညာရေး၊ ကျေးပညာပေး
၃ ကလေးများ ပညာရေး၊ ကျေးပညာပေး	၃ ကလေးများ ပညာရေး၊ ကျေးပညာပေး
၄ ကလေးများ ပညာရေး၊ ကျေးပညာပေး	၄ ကလေးများ ပညာရေး၊ ကျေးပညာပေး
၅ ပညာရေး၊ ကျေးပညာပေး	၅ ကလေးများ ပညာရေး၊ ကျေးပညာပေး



၂။ ကျေးရွာ၏ လာမည့် (၃) နှစ်အတွက် ဦးစားပေး ဖွံ့ဖြိုးတိုးတက်မှု လုပ်ငန်း အစီအစဉ်များအားဖော်ပြပါ။
 (လူထုတော်ပြုစီမံကိန်း ရန်ပုံငွေအတွက် အဆိုပြုသော အစီအစဉ်များကို ဦးစားပေး အဆင့်အလိုက်ဖော်ပြပြီး ကျန် လူထုတော်ပြု စီမံကိန်း ရန်ပုံငွေအရင်းအမြစ်နှင့် မပတ်သက်သည့်အစီအစဉ်များလည်းဖော်ပြရန်ဖြစ်သည်)

ကျေးရွာအတွက် ဦးစားပေး ဖွံ့ဖြိုးတိုးတက်မှု လုပ်ငန်းစဉ်များ	အဆိုပြုသူ (အမျိုးသားများ/ အမျိုးသမီးများ/ အမျိုးသား+အမျိုးသမီး)	လူထုတော်ပြုစီမံကိန်းအတွက် အဆိုပြုသည် (ဦးစားပေးအဆင့် အလိုက်ဖော်ပြပါ)	ခန့်မှန်း ကုန်ကျ ဝင်ရိတ်	အကျိုးခံစား ခွင့်ရှိသူ ခန့်မှန်းခြေ အရေအတွက်
၀ ကျွန်း၊ ပုလဲကောင်	၈၂ + ၉			၉၅၃
၂ ကျွန်း၊ ဆရာ / ဆရာမ	၈၂ + ၉			"
၃ ကလေး၊ ကလေး၊ ကလေး	၈၂ + ၉			"
၄ ပညာရေး၊ စားနပ်ရိက္ခာ	၈၂ + ၉			"
၅ သစ်သီးပင်	၈၂ + ၉			"
၆				"

ဥက္ကဋ္ဌ ၊ ကျေးရွာစီမံကိန်းအထောက်အကူပြုကော်မတီမှအတည်ပြုသည်။

အမည် လက်မှတ် ၅.၇.၂၀၁၆



၀၀၀၀၀၀

ပုံစံ ၈-၄ ကျေးရွာအုပ်စုဝန်ကြီးလုပ်ငန်းခွဲစွဲစေ့စယ်ခြင်းပုံစံ

လမ်းညွှန်ချက် ။ ကျေးရွာအုပ်စုဝန်ကြီးချုပ်၏အမိန့်အရ ဆွဲသည့်အစည်းအဝေးတွင် ညှိနှိုင်းအားလုံးတူညီစွာဖြင့် သွင်းပြီးပါက ကျေးရွာအုပ်စုမှူးတို့ထောက်ခံချက်တွင် နောက်ဆက်တွဲအခြေခံတွဲထားရမည်။ CF ၄ အချက်အလက်များကို MIS သို့ ထည့်သွင်းရမည်။
 ကျေးရွာအုပ်စုမှူး/ဝန်ထမ်းအမည် - ခင်မြသန်းသက် နေ့စွဲ - ၅.၇.၂၀၁၆

ပြင်ဆင်မှု/တိုင်း စစ်ကိုင်း မြို့နယ် မင်္ဂလာတောင်ညွန့် ကက်ဝန်းအားထုတ်ခြင်းပေးပါ (✓) ကက်ဝန်း(၁) ကက်ဝန်း(၂) ကက်ဝန်း(၃) ကက်ဝန်း(၄) ကျေးရွာအုပ်စု - မင်္ဂလာတောင်ညွန့်

ကျေးရွာအမည်	ဆောင်ရွက်မည့် လုပ်ငန်းများ	အတိုင်းအတာ	ခန့်မှန်း တိုက်ရိုက်အကျိုး ခံစားခွင့်ရှိသူများ	အဆိုပြုစာတင်ပြသူ	ခန့်မှန်းကုန်ကျစရိတ်		ရုစုပေါင်း
					စီမံကိန်းမှ ထည့်ဝင်မှု	ကျေးရွာမှ ထည့်ဝင်မှု	
သက်ဝိုင်း	မြန် ၁၃	၈၂ နဂါး	၂၈၅	ဥပဒေချိုးသား ဥပဒေချိုးသမီး ဥပဒေချိုးသား+သမီး	-	အခြားထည့်ဝင်မှု (ဖော်ပြပါ) ထည့်ဝင်ငွေ ၊ အမည်/အဖွဲ့	-
				ဥပဒေချိုးသား ဥပဒေချိုးသမီး ဥပဒေချိုးသား+သမီး			
				ဥပဒေချိုးသား ဥပဒေချိုးသမီး ဥပဒေချိုးသား+သမီး			
				ဥပဒေချိုးသား ဥပဒေချိုးသမီး ဥပဒေချိုးသား+သမီး			
				ဥပဒေချိုးသား ဥပဒေချိုးသမီး ဥပဒေချိုးသား+သမီး			

ရာထူး ကျေးရွာအုပ်စု စီ/ထောက်ကော်မတီ ဥက္ကဋ္ဌ အမည် ဦးဆန်းဝင်း၊ နေ့စွဲ ၀၅.၇.၂၀၁၆

လက်မှတ် ဦးဆန်းဝင်း ရက်စွဲ ၅.၇.၂၀၁၆



ပုံစံ ၈-၄ ကျေးရွာအုပ်စုစီမံကိန်းလုပ်ငန်းခွဲရေးရယူခြင်းပုံစံ

လင်းညွှန်ချက်: ကျေးရွာအုပ်စုစီမံချက်ဝရမ်းဆွဲသည့်အစည်းအဝေးတွင် ဤပုံစံအားလုပ်ဆောင်ရန်အတွက် / လက်ထောက်နည်းဇယားများကို အတည်ပြုပြီးနောက် အကျဉ်းချုပ်ဖော်ပြချက်တွင်ဖော်ပြထားသော အခြေခံအချက်အလက်များကို MIS သို့ ထည့်သွင်းရမည်။
 ကျေးရွာအစည်းရုံးရေး/ဝန်ထမ်းအမည် - ၉-၉-၉၀၁၆ - ဒေါ်သင်းသင်းဦး

ကြီးကြပ်ရေး/တိုင်း စစ် ကိုင်း: ဦးစွာအုပ်စု - ကညစ်ကုန်း

ကျေးရွာအမည်	ဆောင်ရွက်မည့် လုပ်ငန်းများ	အတိုင်အတာ	ခန့်မှန်း တိုက်ရိုက်အကျိုး သီးနှံပေးပို့ရမည့်ပျား	အဆိုပြုထားသော အမျိုးအမည်	စီမံကိန်းမှ ထည့်သွင်းမှု	ခန့်မှန်းကုန်ကျစရိတ်	စုစုပေါင်း	
							အခြားထည့်ဝင်မှု (ခေါ်ပြပါ) ထည့်သွင်းမှု	အမည်/အဖွဲ့
ချင်းကုန်း	ရွာအစည်းအဝေးရုံး၊ ရေသောက်ရေးစနစ်	၅၅၀၀၀၀၀	၈ - ၃၂၉	အမျိုးအမည်: အမျိုးအမည်	၀၀၀၀၀၀၀	၈၆၂၀၀၀	၀၀၀၀၀၀၀	၀၆၆၈၀၀၀
သစ်ရွာကျင်း	ရွာအစည်းအဝေးရုံး၊ ရေသောက်ရေးစနစ်	၂၀၀၀၀၀၀	၈ - ၃၂၉	အမျိုးအမည်: အမျိုးအမည်	၀၀၀၀၀၀၀	၈၆၂၀၀၀	၀၀၀၀၀၀၀	၀၆၆၈၀၀၀
ချင်းကုန်း	ရွာအစည်းအဝေးရုံး၊ ရေသောက်ရေးစနစ်	၅၅၀၀၀၀၀	၈ - ၃၂၉	အမျိုးအမည်: အမျိုးအမည်	၀၀၀၀၀၀၀	၈၆၂၀၀၀	၀၀၀၀၀၀၀	၀၆၆၈၀၀၀

ရာထူး: ကျေးရွာအုပ်စု စီမံကိန်းစာရင်းစဉ်းစစ်မှန်ရေးရာဌာနမှူး၊ အမည်: ဦးစော၊ ရက်စွဲ: ၉-၉-၂၀၁၆
 လက်မှတ်: [Signature]



ပုံစံ ၈-၄ တောစွဲအုပ်စုစီမံကိန်းလုပ်ငန်းခွဲစွဲချယ်ခြင်းပုံစံ

လက်ညွှန်ချက်: တောစွဲအုပ်စုစီမံကိန်းချုပ်ချယ်ရေးအဖွဲ့သည် အစည်းအဝေးတွင် ဤပုံစံအား လူထုစည်းရုံးရေး / လက်ထောက်နည်းပညာမှတစ်ဆင့် အကူအညီဖြင့် ပြည့်စုံစွာဖြည့်ဆင်းရမည်။
 ဤပုံစံအား ပြည့်စုံစွာဖြည့်ဆင်းပြီးပါက တောစွဲအုပ်စုစီမံကိန်းတိုက်ဖောက်ရေးစီမံချက်တွင် နောက်ဆုံးအကြမ်းပြင်အဖြစ် ထည့်သွင်းရမည်။ CF မှ အချက်အလက်များကို MIS သို့ ထည့်သွင်းရမည်။
 တောစွဲအုပ်စုစီမံကိန်းလုပ်ငန်းခွဲစွဲချယ်ခြင်း - ခေါ်ဝေါ်ခြင်း - သတ်မှတ်ခြင်း

နေ့စွဲ - ၄-၉-၂၀၁၆
 ဖြည့်နှယ်/တိုင်း: စစ်ကိုင်း၊ မြို့နယ် - ပင်လည်ဘူး၊
 စက်ဝန်းအားအမှတ်ဖြစ်ပေးပါ (V)၊ စက်ဝန်း(ဝ)၊ စက်ဝန်း(၂)၊ စက်ဝန်း(၃)၊ စက်ဝန်း(၄)
 တောစွဲအုပ်စု - ကညောင်ကျွန်း

တောစွဲအုပ်စု	ဆောင်ရွက်မည့် လုပ်ငန်းများ	အတိုင်းအတာ	ခန့်မှန်း တိုက်ရိုက်အကျိုး ခံစားရရှိသူများ	အဆိုပြုတင်ပြသူ	ခန့်မှန်းကျန်ကျစိတ်			စုစုပေါင်း
					စီမံကိန်းမှ ထည့်ဝင်မှု	ကျေးရွာမှ ထည့်ဝင်မှု	အခြားထည့်ဝင်မှု (ဖော်ပြပါ) ထည့်ဝင်မှု	
သာစည်	ရှာဖွေရေး၊ ဝန်ထမ်းအမှု	၂၂' x ၁၂' ၅"	၈ - ၂၂၅	အဆိုပြုသူ: အဆိုပြုသူ	၀၀၀၀၀၀၀၀	၈၀၀၀၀၀	၀၀၀၀၀၀၀၀	၀၀၀၀၀၀၀၀
ကျွန်းကျွန်း	မျှော်စောရေး	၅၀' x ၃၀' x ၁၂'	၈ - ၂၂၅	အဆိုပြုသူ: အဆိုပြုသူ	၀၀၀၀၀၀၀၀	၀၀၀၀၀၀၀၀	၀၀၀၀၀၀၀၀	၀၀၀၀၀၀၀၀
ကျွန်းကျွန်း	ဆေးကုရေး	၅၀' x ၃၀' x ၁၂'	၈ - ၂၂၅	အဆိုပြုသူ: အဆိုပြုသူ	၀၀၀၀၀၀၀၀	၀၀၀၀၀၀၀၀	၀၀၀၀၀၀၀၀	၀၀၀၀၀၀၀၀
ကျွန်းကျွန်း	ဆေးကုရေး	၅၀' x ၃၀' x ၁၂'	၈ - ၂၂၅	အဆိုပြုသူ: အဆိုပြုသူ	၀၀၀၀၀၀၀၀	၀၀၀၀၀၀၀၀	၀၀၀၀၀၀၀၀	၀၀၀၀၀၀၀၀

ရာထူး: တောစွဲအုပ်စုစီမံကိန်းစီမံကိန်းဥက္ကဋ္ဌ အမည်: ဦးဆန်းဝင်း၊ ၂၀၁၆ ခုနှစ်၊
 လက်မှတ်: [Signature]၊ ၂၀၁၆ ခုနှစ်၊
 ရက်စွဲ: ၄-၂-၂၀၁၆



၁၃။ ပုံစံ ၈-၁၂။ အစည်းအဝေးတက်ရောက်သူစာရင်း

ပုံစံ - ၈-၁၂ - အစည်းအဝေးတက်ရောက်သူများ (FORM PC 12)

လမ်းညွှန်၊ စီမံကိန်း အစည်းအဝေးစာရင်းတွင် အသုံးပြုရန် လူထုစည်းရုံးရေးမှူးက ကျေးဇူးပြု၍ တွင်းထဲသို့ စစ်ပေးပါ။
 ပုံစံ ၂၊ စီမံကိန်းစက်ဝန်းအချိန်ဇယားထံ အစည်းအဝေးတက်ရောက် သူများစာရင်းကို ဖြည့်သွင်းရန်
 စည်းရုံးရေးမှူးအမည် - **ဘဝါသဒါ နွယ်**
 ရက်စွဲ၊ **၂၀၂၀.၀၅.၂၆** စီမံကိန်းစက်ဝန်းအမှတ်ဖြစ်ပါ (✓) စက်ဝန်း(၁)
 ✓ စက်ဝန်း(၂)၊ စက်ဝန်း(၃)၊ စက်ဝန်း(၄)
 ပြည်နယ်/ တိုင်းဒေသကြီး၊ **ရန်ကင်းတိုင်း**၊ ပြို့နယ်၊ **ပလဲပည်ဘူး**၊ ကျေးရွာအုပ်စု၊ **ကညင်ကျွန်း**၊ ကျေးရွာ၊ **ဘဝါမြို့နယ်**

စဉ်	အမည်	ကျား (✓)	မ (✓)	အိမ်ထောင်စုစွဲမှတ်စုန်း (✓) (၁)	လူမျိုး	လက်မှတ်
၁	ဒေါ်ချိုလှလှသာ		✓	✓	ဗမာ	Dee
၂	ဒေါ်မြစိန်အေး		✓	✓	"	Mye
၃	ဒေါ်ခင်အေးမြင့်		✓	✓	"	စခင်အေးမြင့်
၄	ဒေါ်ခင်အေး		✓	✓	"	ခင်အေး
၅	ဒေါ်ခင်အေးမြင့်		✓	✓	"	Chay
၆	ဒေါ်ခင်အေးမြင့်		✓	✓	"	ဒေါ်ခင်အေးမြင့်
၇	ဒေါ်ခင်အေးမြင့်		✓	✓	"	ဒေါ်ခင်အေးမြင့်
၈	ဒေါ်ခင်အေးမြင့်		✓	✓	"	ဒေါ်ခင်အေးမြင့်
၉	ဒေါ်ခင်အေးမြင့်		✓	✓	"	ဒေါ်ခင်အေးမြင့်
၁၀	ဒေါ်ခင်အေးမြင့်		✓	✓	"	ဒေါ်ခင်အေးမြင့်
၁၁	ဒေါ်ခင်အေးမြင့်		✓	✓	"	ဒေါ်ခင်အေးမြင့်
၁၂	ဒေါ်ခင်အေးမြင့်		✓	✓	"	ဒေါ်ခင်အေးမြင့်
၁၃	ဒေါ်ခင်အေးမြင့်		✓	✓	"	ဒေါ်ခင်အေးမြင့်
၁၄	ဒေါ်ခင်အေးမြင့်		✓	✓	"	ဒေါ်ခင်အေးမြင့်
၁၅	ဒေါ်ခင်အေးမြင့်		✓	✓	"	ဒေါ်ခင်အေးမြင့်
၁၆	ဒေါ်ခင်အေးမြင့်		✓	✓	"	ဒေါ်ခင်အေးမြင့်
၁၇	ဒေါ်ခင်အေးမြင့်		✓	✓	"	ဒေါ်ခင်အေးမြင့်
၁၈	ဒေါ်ခင်အေးမြင့်		✓	✓	"	ဒေါ်ခင်အေးမြင့်
၁၉	ဒေါ်ခင်အေးမြင့်		✓	✓	"	ဒေါ်ခင်အေးမြင့်
၂၀	ဒေါ်ခင်အေးမြင့်		✓	✓	"	ဒေါ်ခင်အေးမြင့်
၂၁	ဒေါ်ခင်အေးမြင့်		✓	✓	"	ဒေါ်ခင်အေးမြင့်
၂၂	ဒေါ်ခင်အေးမြင့်		✓	✓	"	ဒေါ်ခင်အေးမြင့်
၂၃	ဒေါ်ခင်အေးမြင့်		✓	✓	"	ဒေါ်ခင်အေးမြင့်
၂၄	ဒေါ်ခင်အေးမြင့်		✓	✓	"	ဒေါ်ခင်အေးမြင့်
၂၅	ဒေါ်ခင်အေးမြင့်		✓	✓	"	ဒေါ်ခင်အေးမြင့်
၂၆	ဒေါ်ခင်အေးမြင့်		✓	✓	"	ဒေါ်ခင်အေးမြင့်
၂၇	ဒေါ်ခင်အေးမြင့်		✓	✓	"	ဒေါ်ခင်အေးမြင့်

(၁) အိမ်ထောင်စုစွဲမှတ်စုန်း (၁) မှတ်စုန်းပါ အိမ်ထောင်စုစွဲမှတ်စုန်း (၁) မှတ်စုန်းပါ အိမ်ထောင်စုစွဲမှတ်စုန်း (၁) မှတ်စုန်းပါ အိမ်ထောင်စုစွဲမှတ်စုန်း (၁) မှတ်စုန်းပါ

၈-၁၁ ၈-၁၆



ပုံစံ - ၈-၁၂ - အစည်းအဝေးတက်ရောက်သူများ (FORM PC 12)

လက်ညှိုး၊ စီမံကိန်း အစည်းအဝေးတက်ရောက်သူတို့၏ အသုံးပြုရန် လှူပူတောင်းဆိုထားရာမှ ရွေးချယ်ပေးသည့် ကျွမ်းကျင်မှုနှင့် စိတ်ဝင်စားမှု ပုံစံ ၂ စီမံကိန်းစက်ဝန်းအမျိုးအမည်၊ အစည်းအဝေးတက်ရောက် သူများအမည်နှင့် နေရပ်အလယ်နေရာ

စည်းရုံးရေးမှူးအမည် - **သခင်သင်းနွယ်**

ရက်စွဲ **၄.၇.၂၀၁၆** စီမံကိန်းစက်ဝန်းအမှတ်ဖြစ်ပါသည် (✓) လက်ညှိုး(၁)

L စက်ဝန်း(၂) | စက်ဝန်း(၃) | စက်ဝန်း(၄)

ပြည်နယ်/ တိုင်းဒေသကြီး **မကွေးပြည်နယ်** ခြို့နယ် **မင်္ဂလာဒုံမြို့နယ်** ကျေးရွာအုပ်စု **ကျွန်းကျေးရွာ** မြို့နယ် **သစ်ရွာကျေးရွာ**

စဉ်	အမည်	ကျား (✓)	မ (✓)	အိမ်ထောင်စုကိုယ်စားလှယ် (✓/x)	လူမျိုး	လက်မှတ်
၂၈	ဦးငြိမ်းစေတီ	✓		✓		ဦးငြိမ်းစေတီ
၂၉	ဒေါ်ခင်အောင်	✓		✓		ဒေါ်ခင်အောင်
၃၀	ဒေါ်ခင်အောင်	✓		✓		ဒေါ်ခင်အောင်
၃၁	ဒေါ်ခင်အောင်	✓		✓		ဒေါ်ခင်အောင်
၃၂	ဒေါ်ခင်အောင်	✓		✓		ဒေါ်ခင်အောင်
၃၃	ဒေါ်ခင်အောင်	✓		✓		ဒေါ်ခင်အောင်
၃၄	ဒေါ်ခင်အောင်	✓		✓		ဒေါ်ခင်အောင်
၃၅	ဒေါ်ခင်အောင်	✓		✓		ဒေါ်ခင်အောင်
၃၆	ဒေါ်ခင်အောင်	✓		✓		ဒေါ်ခင်အောင်
၃၇	ဒေါ်ခင်အောင်	✓		✓		ဒေါ်ခင်အောင်
၃၈	ဒေါ်ခင်အောင်	✓		✓		ဒေါ်ခင်အောင်
၃၉	ဒေါ်ခင်အောင်	✓		✓		ဒေါ်ခင်အောင်
၄၀	ဒေါ်ခင်အောင်	✓		✓		ဒေါ်ခင်အောင်
၄၁	ဒေါ်ခင်အောင်	✓		✓		ဒေါ်ခင်အောင်
၄၂	ဒေါ်ခင်အောင်	✓		✓		ဒေါ်ခင်အောင်
၄၃	ဒေါ်ခင်အောင်	✓		✓		ဒေါ်ခင်အောင်
၄၄	ဒေါ်ခင်အောင်	✓		✓		ဒေါ်ခင်အောင်
၄၅	ဒေါ်ခင်အောင်	✓		✓		ဒေါ်ခင်အောင်
၄၆	ဒေါ်ခင်အောင်	✓		✓		ဒေါ်ခင်အောင်
၄၇	ဒေါ်ခင်အောင်	✓		✓		ဒေါ်ခင်အောင်
၄၈	ဒေါ်ခင်အောင်	✓		✓		ဒေါ်ခင်အောင်
၄၉	ဒေါ်ခင်အောင်	✓		✓		ဒေါ်ခင်အောင်
၅၀	ဒေါ်ခင်အောင်	✓		✓		ဒေါ်ခင်အောင်
၅၁	ဒေါ်ခင်အောင်	✓		✓		ဒေါ်ခင်အောင်
၅၂	ဒေါ်ခင်အောင်	✓		✓		ဒေါ်ခင်အောင်
၅၃	ဒေါ်ခင်အောင်	✓		✓		ဒေါ်ခင်အောင်
၅၄	ဒေါ်ခင်အောင်	✓		✓		ဒေါ်ခင်အောင်
၅၅	ဒေါ်ခင်အောင်	✓		✓		ဒေါ်ခင်အောင်
၅၆	ဒေါ်ခင်အောင်	✓		✓		ဒေါ်ခင်အောင်
၅၇	ဒေါ်ခင်အောင်	✓		✓		ဒေါ်ခင်အောင်
၅၈	ဒေါ်ခင်အောင်	✓		✓		ဒေါ်ခင်အောင်
၅၉	ဒေါ်ခင်အောင်	✓		✓		ဒေါ်ခင်အောင်
၆၀	ဒေါ်ခင်အောင်	✓		✓		ဒေါ်ခင်အောင်

(၁) အိမ်ထောင်စုကိုယ်စားလှယ်အဖြစ် အသုံးပြုသူ/အမျိုးသမီး အိမ်ထောင်စု တစ်ခုကို ကိုယ်စားပြုသူများမှ ရွေးချယ်ပေးရမည်။

၆-၁၇ ၈-၁၈



ပုံစံ - ၈-၁၂ - အစည်းအဝေးတက်ရောက်သူများ (FORM PC 12)

လက်မှတ်၊ နာမည်၊ အစည်းအဝေးအမျိုးအစားနှင့် အချိန်၊ လူထုစုစည်းပေးမှုက ဝေးရာမှ ဖွဲ့စည်းပေးရန် စီမံကိန်း
ပုံစံ ၂ စီမံကိန်းတက်ရောက်မှုစာတမ်း အစည်းအဝေးတက်ရောက်သူများစာရင်းကို ဖြည့်သွင်းရန်

စည်းရုံးရေးမှူးအမည် - သခင်သိန်းဝင်း

ရက်စွဲ ၄.၂.၂၀၂၀

စီမံကိန်းစက်ဝန်းအမှတ်ဖြစ်ပါ (✓)
 *စက်ဝန်း(၂) စက်ဝန်း(၃) စက်ဝန်း(၄)

စက်ဝန်း(၁)

ပြင်နယ်/ တိုင်းဒေသကြီး စစ်ကိုင်းတိုင်း

မြို့နယ် ပင်မဥက္ကဋ္ဌ

ကျေးရွာအုပ်စု စာညောင်ကျီး

ကျေးရွာ သစ်ဖြူကျွန်း

စဉ်	အမည်	ကျား (✓)	မ (✓)	အိမ်ထောင်စုတိုက်ရောက်မှု (✓) ^(၁)	လူမျိုး	လက်မှတ်
၅၅	ဦးစွန်သိင်္ခ	✓		✓	မဟာ	
၅၆	ဦးသာတုန်း	✓		✓		
၅၇	ဒေါ်သိန်းတင်	✓		✓		
၅၈	ဒေါ်စင်စိန်သိင်္ခ		✓	✓		
၅၉	ဒေါ်စင်စိန်		✓	✓		
၆၀	ဒေါ်ခင်ဖြူ		✓	✓		
၆၁	ဒေါ်ခင်စိန်		✓	✓		
၆၂	ဦးလှစွန်း	✓		✓		
၆၃	ဒေါ်စိန်စိန်		✓	✓		
၆၄	ဦးစင်စိန်	✓		✓		
၆၅	ဦးစင်စိန်	✓		✓		
၆၆	ဦးစင်စိန်	✓		✓		
၆၇	ဦးစင်စိန်	✓		✓		
၆၈	ဦးစင်စိန်	✓		✓		
၆၉	ဦးစင်စိန်	✓		✓		
၇၀	ဦးစင်စိန်	✓		✓		
၇၁	ဦးစင်စိန်	✓		✓		
၇၂	ဦးစင်စိန်	✓		✓		
၇၃	ဦးစင်စိန်	✓		✓		
၇၄	ဦးစင်စိန်	✓		✓		
၇၅	ဦးစင်စိန်	✓		✓		
၇၆	ဦးစင်စိန်	✓		✓		
၇၇	ဦးစင်စိန်	✓		✓		
၇၈	ဦးစင်စိန်	✓		✓		
၇၉	ဦးစင်စိန်	✓		✓		
၈၀	ဦးစင်စိန်	✓		✓		
၈၁	ဦးစင်စိန်	✓		✓		

(၁) အိမ်ထောင်စုစီဖြစ်ရန်မလိုပါ။ အမျိုးသား/အမျိုးသမီး အိမ်ထောင်စု တစ်ခုကို တိုင်ကြားပြီးမှ အလှူအတန်း ပေးနိုင်ပါသည်။

မ - ၁၀ က - ၁၇



ပုံစံ - ၈-၁၂ - အစည်းအဝေးကော်မတီဖောက်ဖျက်သူများ (FORM PC 12)

လက်ညှိုး၊ စီမံကိန်း အစည်းအဝေးအားလုံးတွင် အသုံးပြုရန် လူထုအစည်းရုံးရေးမှူးက ကျေးဇူးပြု၍ ကွင်းဆင်းနှင့် စစ်ပေးမှု ပုံစံ ၂ စီမံကိန်းဖက်ဝန်းအချိန်ဇယားပါ အစည်းအဝေးကော်မတီဖောက်ဖျက်သူများစာရင်းကို ဖြည့်သွင်းရန် စည်းရုံးရေးမှူးအမည် - ၁၁၆-၁၁၂ နို့ယာ

ရက်စွဲ ၄.၇.၂၀
 စီမံကိန်းဖက်ဝန်းအမှတ်(၄)ပါ(✓)
 ဖက်ဝန်း(၁)
 ဖက်ဝန်း(၂)၊ ဖက်ဝန်း(၃)၊ ဖက်ဝန်း(၄)
 ပြည်နယ်/တိုင်းဒေသကြီး စစ်ကိုင်းတိုင်း၊ မြို့နယ် ပုသိမ်မြို့နယ်၊ ကျေးရွာအုပ်စု ကညောင်ကျိန်၊ ကျေးရွာ ၁၁၆၂၄၂၅၆

စဉ်	အမည်	ကျား (✓)	မ (✓)	အိမ်ထောင်စု နေထိုင်မှု အခြေအနေ (✓)	လူမျိုး (ဗမာ)	လက်မှတ်
၈၂	ဒေါ်မေဦး		✓	✓	၄	မေဦး
၈၃	ဒေါ်ဘုခင်		✓	✓	၄	ဘုခင်
၈၄	ဒေါ်စန္ဒာစင်		✓	✓	၄	စန္ဒာစင်
၈၅	ဒေါ်ခင်လှိုင်	✓		✓	၄	ခင်လှိုင်
၈၆	ဒေါ်အောင်အောင်	✓		✓	၄	အောင်အောင်
၈၇	ဒေါ်အောင်အောင်	✓		✓	၄	အောင်အောင်
၈၈	ဒေါ်အောင်အောင်		✓	✓	၄	အောင်အောင်
၈၉	ဒေါ်အောင်အောင်		✓	✓	၄	အောင်အောင်
၉၀	ဒေါ်အောင်အောင်		✓	✓	၄	အောင်အောင်
၉၁	ဒေါ်အောင်အောင်	✓		✓	၄	အောင်အောင်
၉၂	ဒေါ်အောင်အောင်		✓	✓	၄	အောင်အောင်
၉၃	ဒေါ်အောင်အောင်		✓	✓	၄	အောင်အောင်
၉၄	ဒေါ်အောင်အောင်		✓	✓	၄	အောင်အောင်
၉၅	ဒေါ်အောင်အောင်		✓	✓	၄	အောင်အောင်
၉၆	ဒေါ်အောင်အောင်		✓	✓	၄	အောင်အောင်
၉၇	ဒေါ်အောင်အောင်		✓	✓	၄	အောင်အောင်
၉၈	ဒေါ်အောင်အောင်		✓	✓	၄	အောင်အောင်
၉၉	ဒေါ်အောင်အောင်		✓	✓	၄	အောင်အောင်
၁၀၀	ဒေါ်အောင်အောင်		✓	✓	၄	အောင်အောင်
၁၀၁	ဒေါ်အောင်အောင်		✓	✓	၄	အောင်အောင်
၁၀၂	ဒေါ်အောင်အောင်		✓	✓	၄	အောင်အောင်
၁၀၃	ဒေါ်အောင်အောင်	✓		✓	၄	အောင်အောင်
၁၀၄	ဒေါ်အောင်အောင်	✓		✓	၄	အောင်အောင်
၁၀၅	ဒေါ်အောင်အောင်	✓		✓	၄	အောင်အောင်
၁၀၆	ဒေါ်အောင်အောင်	✓		✓	၄	အောင်အောင်
၁၀၇	ဒေါ်အောင်အောင်	✓		✓	၄	အောင်အောင်
၁၀၈	ဒေါ်အောင်အောင်		✓	✓	၄	အောင်အောင်
၁၀၉	ဒေါ်အောင်အောင်		✓	✓	၄	အောင်အောင်

(၁) အိမ်ထောင်စုစီးပွားရေးဦးစီးဌာန၊ အမျိုးသား/အမျိုးသမီး အိမ်ထောင်စု တစ်စုတို့ ကိုယ်စားပြုသူများအား အမှတ်(၄)ပါ

၈-၁၉ ၈-၉ ၈-၅၅ - ၈-၅၇



ပုံစံ - ၈-၁၂ - အစည်းအဝေးတက်ရောက်သူများ (FORM PC 12)

လက်ညှိုး၊ စိတ်နှိုး၊ အစည်းအဝေးအားလုံးတွင် အသုံးပြုရန် လိုရာမည်မျိုးမရှိမှသာ ကျေးဇူးပြု၍ နှုတ်ခေါင်းတွင် မဝင်ပါ။
 ပုံစံ ၂ စိတ်နှိုးစက်ဝန်းအချိန်ဇယားပါ အစည်းအဝေးတက်ရောက် သူများစာရင်းကို ပြည့်စုံစွာဖြည့်သွင်းရန် စည်းမျဉ်းစုစုပူးပူးအမည် - သာဓက နွယ်

ရက်စွဲ ၂၀၂၁.၇.၂၆ စိတ်နှိုးစက်ဝန်းအမှတ်ဖြစ်ပါ(✓)
 (စက်ဝန်း(၂)၊ စက်ဝန်း(၃)၊ စက်ဝန်း(၄)) စက်ဝန်း(၁)

ပြည်နယ်/ တိုင်းဒေသကြီး ခပ်တိုင်တိုင်း	ပြို့နယ် ဝေပည်ဘူး	ကျေးရွာအုပ်စု အဝုင်တိုင်း	ကျေးရွာ အစ်ဖြူကျေး
--	----------------------	------------------------------	-----------------------

အစည်းအဝေးခေါင်းစဉ်						
စဉ်	အမည်	ကျေး (✓)	မ (✓)	အိမ်ထောင်စု ကိုယ်စားလှယ်(✓) ^(၁)	လူစဉ်	လက်မှတ်
၁၀၀	ဦးဇော်စန်	✓		✓	၈၂၁	ဇော်စန်
၁၀၁	ဦးမြတ်စေ	✓		✓	"	မြတ်စေ
၁၀၂	ဦးသော်လွင်	✓		✓	"	သော်လွင်
၁၀၃	ဦးစိန်ညိုညို	✓		✓	"	စိန်ညို
၁၀၄	ဦးစိန်မောင်ညို	✓		✓	"	စိန်မောင်

(၁) အိမ်ထောင်စုစီးစီးဖြစ်ရန်မလိုပါ။ အမျိုးသား/အမျိုးသမီး အိမ်ထောင်စု တစ်ခုကို ကိုယ်စားပြုသူမည်သူမဆို အမှတ်ပြုနိုင်ပါ။



ပုံစံ - ၈၁၂ - အစဉ်အတော်စာတမ်းစာရင်းသွင်း (FORM PC 12)

လက်ညွှန်း၊ ဇီဝကိန်း၊ အစဉ်အတော်စာတမ်းစာရင်းတွင် အသုံးပြုရန်၊ လူထုပညာရေးအဖွဲ့အစည်း၊ ကျေးရွာနှင့် လူငယ်အင်အား စီမံခန့်ခွဲရေး
 ပုံစံ ၂ ဇီဝကိန်းစာတမ်းစာရင်းအမျိုးအမည်၊ အစဉ်အတော်စာတမ်းစာရင်း သို့မဟုတ်စာရင်းကို ဖြည့်သွင်းရန်

စည်းရုံးရေးမှူးအမည် သက် သစ် ဦးပိုင်
 မျက်နှာ 5.1 ဖေ့ 16 ဇီဝကိန်းစာတမ်းစာရင်းဖြည့်ပါ (✓)
 ၎င်းစာတမ်း(၂) စာတမ်း(၃) စာတမ်း(၄)

ပြည်နယ်/တိုင်းဒေသကြီး စစ်ကိုင်း၊ မြို့နယ် မင်းလှည့် သို့၊ ကျေးရွာအုပ်စု ကညာစိတကုန်း၊ ကျေးရွာ သစ်မြို့ကျင်း

စဉ်	အမည်	ကျား (✓)	မ (✓)	အိမ်ထောင် ပုဂ္ဂိုလ်စား လူငယ် (✓/✓)	လူမျိုး	လက်မှတ်
၁	ဒေါ်ခင် မိုးလစိ		✓	✓	ဗမာ	ခင်မိုးလစိ
၂	ဒေါ်ချိုသေး		✓	✓	မ	ချိုသေး
၃	ဒေါ်ခင်စိန်စိန်		✓	✓	မ	ခင်စိန်စိန်
၄	ဒေါ်ခင်စိန်စိန်		✓	✓	မ	ခင်စိန်စိန်
၅	ဒေါ်ခင်စိန်စိန်	✓		✓	မ	ခင်စိန်စိန်
၆	ဒေါ်ညိုအောင်	✓		✓	မ	ညိုအောင်
၇	ဒေါ်စိန်စိန်	✓		✓	မ	စိန်စိန်
၈	ဒေါ်တင်မာဖြူ		✓	✓	မ	တင်မာဖြူ
၉	ဒေါ်စိန်သန်း		✓	✓	မ	စိန်သန်း
၁၀	ဒေါ်အောင်ဖြူ	✓		✓	မ	အောင်ဖြူ
၁၁	ဒေါ်ခင်စိန်စိန်	✓		✓	မ	ခင်စိန်စိန်
၁၂	ဒေါ်စိန်စိန်		✓	✓	မ	စိန်စိန်
၁၃	ဒေါ်စိန်စိန်	✓		✓	မ	စိန်စိန်
၁၄	ဒေါ်စိန်စိန်	✓		✓	မ	စိန်စိန်
၁၅	ဒေါ်စိန်စိန်	✓		✓	မ	စိန်စိန်
၁၆	ဒေါ်စိန်စိန်	✓		✓	မ	စိန်စိန်
၁၇	ဒေါ်စိန်စိန်	✓		✓	မ	စိန်စိန်
၁၈	ဒေါ်စိန်စိန်	✓		✓	မ	စိန်စိန်
၁၉	ဒေါ်စိန်စိန်	✓		✓	မ	စိန်စိန်
၂၀	ဒေါ်စိန်စိန်	✓		✓	မ	စိန်စိန်
၂၁	ဒေါ်စိန်စိန်	✓		✓	မ	စိန်စိန်
၂၂	ဒေါ်စိန်စိန်	✓		✓	မ	စိန်စိန်
၂၃	ဒေါ်စိန်စိန်	✓		✓	မ	စိန်စိန်
၂၄	ဒေါ်စိန်စိန်	✓		✓	မ	စိန်စိန်
၂၅	ဒေါ်စိန်စိန်	✓		✓	မ	စိန်စိန်
၂၆	ဒေါ်စိန်စိန်	✓		✓	မ	စိန်စိန်
၂၇	ဒေါ်စိန်စိန်	✓		✓	မ	စိန်စိန်
၂၈	ဒေါ်စိန်စိန်	✓		✓	မ	စိန်စိန်
၂၉	ဒေါ်စိန်စိန်	✓		✓	မ	စိန်စိန်
၃၀	ဒေါ်စိန်စိန်	✓		✓	မ	စိန်စိန်
၃၁	ဒေါ်စိန်စိန်	✓		✓	မ	စိန်စိန်
၃၂	ဒေါ်စိန်စိန်	✓		✓	မ	စိန်စိန်
၃၃	ဒေါ်စိန်စိန်	✓		✓	မ	စိန်စိန်
၃၄	ဒေါ်စိန်စိန်	✓		✓	မ	စိန်စိန်
၃၅	ဒေါ်စိန်စိန်	✓		✓	မ	စိန်စိန်
၃၆	ဒေါ်စိန်စိန်	✓		✓	မ	စိန်စိန်
၃၇	ဒေါ်စိန်စိန်	✓		✓	မ	စိန်စိန်
၃၈	ဒေါ်စိန်စိန်	✓		✓	မ	စိန်စိန်
၃၉	ဒေါ်စိန်စိန်	✓		✓	မ	စိန်စိန်
၄၀	ဒေါ်စိန်စိန်	✓		✓	မ	စိန်စိန်
၄၁	ဒေါ်စိန်စိန်	✓		✓	မ	စိန်စိန်
၄၂	ဒေါ်စိန်စိန်	✓		✓	မ	စိန်စိန်
၄၃	ဒေါ်စိန်စိန်	✓		✓	မ	စိန်စိန်
၄၄	ဒေါ်စိန်စိန်	✓		✓	မ	စိန်စိန်
၄၅	ဒေါ်စိန်စိန်	✓		✓	မ	စိန်စိန်
၄၆	ဒေါ်စိန်စိန်	✓		✓	မ	စိန်စိန်
၄၇	ဒေါ်စိန်စိန်	✓		✓	မ	စိန်စိန်
၄၈	ဒေါ်စိန်စိန်	✓		✓	မ	စိန်စိန်
၄၉	ဒေါ်စိန်စိန်	✓		✓	မ	စိန်စိန်
၅၀	ဒေါ်စိန်စိန်	✓		✓	မ	စိန်စိန်

(၁) အိမ်ထောင်စုံစီမံခြင်းမရှိပါ။ အမျိုးသား/မိန်းမအား အိမ်ထောင်စုံ တစ်စုံတို့ကိုယ်တစ်စုံဖြည့်သွင်းရန် အသုံးပြုရပါမည်။

၈ ၁၃ ၆ ၁၄



ပုံစံ - ၈-၁၂ - အစည်းအဝေးတက်ရောက်သူများ (FORM PC 12)

လုပ်ငန်း၊ စီမံကိန်း အစည်းအဝေးအားလုံးတွင် အသုံးပြုရန်၊ လူထုစည်းရုံးရေးများက ကျေးဇူးပြု ကျင်းပသင့်မည့် စစ်ပေးကြ
 ပုံစံ ၂ စီမံကိန်းစက်ဝန်းအချိန်ဇယားပေါ် အစည်းအဝေးတက်ရောက် သူများစာရင်းကို ဖြည့်သွင်းရန်

စည်းရုံးရေးများစေမည် သား၊ သမီး၊ ခွဲသား
 ရက်စွဲ 5 . 1 . 16 စီမံကိန်းစက်ဝန်းအမှတ်ဖြစ်ပါ (✓)
 1. စက်ဝန်း(၂)၊ 2. စက်ဝန်း(၃)၊ 3. စက်ဝန်း(၄) (စက်ဝန်း(၁))

ပြည်နယ်/ တိုင်းဒေသကြီး စစ်ကိုင်း၊ မြို့နယ် ပင်လည်ဘူ၊ ကျေးရွာအုပ်စု ကညာငါးဘူရီ၊ ကျေးရွာ သစ်ဖြူလျှင်

စဉ်	အမည်	ကျား (✓)	မ (✓)	အိမ်ထောင် စုကိုယ်စား လှယ်(✓) ^(၁)	လူမျိုး	လက်မှတ်
၂၈	ဒေါ်ခင်မာမာ		✓	✓	မ(မ)	ခင်မာမာ
၂၉	ဒေါ်ခင်မာမာ		✓	✓	"	ခင်မာမာ
၃၀	ဒေါ်ခင်မာမာ	✓	✓	✓	"	ခင်မာမာ
၃၁	ဒေါ်ခင်မာမာ		✓	✓	"	ခင်မာမာ
၃၂	ဒေါ်ခင်မာမာ	✓	✓	✓	"	ခင်မာမာ
၃၃	ဒေါ်ခင်မာမာ		✓	✓	"	ခင်မာမာ
၃၄	ဒေါ်ခင်မာမာ	✓	✓	✓	"	ခင်မာမာ
၃၅	ဒေါ်ခင်မာမာ		✓	✓	"	ခင်မာမာ
၃၆	ဒေါ်ခင်မာမာ	✓	✓	✓	"	ခင်မာမာ
၃၇	ဒေါ်ခင်မာမာ		✓	✓	"	ခင်မာမာ
၃၈	ဒေါ်ခင်မာမာ	✓	✓	✓	"	ခင်မာမာ
၃၉	ဒေါ်ခင်မာမာ		✓	✓	"	ခင်မာမာ
၄၀	ဒေါ်ခင်မာမာ	✓	✓	✓	"	ခင်မာမာ
၄၁	ဒေါ်ခင်မာမာ		✓	✓	"	ခင်မာမာ
၄၂	ဒေါ်ခင်မာမာ	✓	✓	✓	"	ခင်မာမာ
၄၃	ဒေါ်ခင်မာမာ		✓	✓	"	ခင်မာမာ
၄၄	ဒေါ်ခင်မာမာ	✓	✓	✓	"	ခင်မာမာ
၄၅	ဒေါ်ခင်မာမာ		✓	✓	"	ခင်မာမာ
၄၆	ဒေါ်ခင်မာမာ	✓	✓	✓	"	ခင်မာမာ
၄၇	ဒေါ်ခင်မာမာ		✓	✓	"	ခင်မာမာ
၄၈	ဒေါ်ခင်မာမာ	✓	✓	✓	"	ခင်မာမာ
၄၉	ဒေါ်ခင်မာမာ		✓	✓	"	ခင်မာမာ
၅၀	ဒေါ်ခင်မာမာ	✓	✓	✓	"	ခင်မာမာ
၅၁	ဒေါ်ခင်မာမာ		✓	✓	"	ခင်မာမာ
၅၂	ဒေါ်ခင်မာမာ	✓	✓	✓	"	ခင်မာမာ
၅၃	ဒေါ်ခင်မာမာ		✓	✓	"	ခင်မာမာ
၅၄	ဒေါ်ခင်မာမာ	✓	✓	✓	"	ခင်မာမာ
၅၅	ဒေါ်ခင်မာမာ		✓	✓	"	ခင်မာမာ
၅၆	ဒေါ်ခင်မာမာ	✓	✓	✓	"	ခင်မာမာ
၅၇	ဒေါ်ခင်မာမာ		✓	✓	"	ခင်မာမာ
၅၈	ဒေါ်ခင်မာမာ	✓	✓	✓	"	ခင်မာမာ
၅၉	ဒေါ်ခင်မာမာ		✓	✓	"	ခင်မာမာ
၆၀	ဒေါ်ခင်မာမာ	✓	✓	✓	"	ခင်မာမာ

(၁) အိမ်ထောင်စုကိုယ်စားပြုရန်မလိုပါ။ အမျိုးသား/အမျိုးသမီး အိမ်ထောင်စု တစ်စုကို ကိုယ်စားပြုသူမည်သူမဆို အပေးနိုင်ပါသည်။

၈ ၁၃ ၁၃ ၁၄



ပုံစံ - ၈-၁၂ - အစဉ်းအစားတက်ရောက်သူများ (FORM PC 12)

လမ်းညွှန်၊ စီမံကိန်း၊ အစဉ်းအစားတက်ရောက်မှုတွင် အသုံးပြုရန် လူထုစည်းရုံးရေးများ၊ တွေ့ဆုံမှုနှင့် ကျွမ်းကျင်မှု စစ်ဆေးမှု ပုံစံ ၂၊ စီမံကိန်းတော်ဝန်အချိန်ဇယားပါ အစဉ်းအစားတက်ရောက် သူများစာရင်းကို ပြုလုပ်ပေးရန်

စည်းရုံးရေးမှူးအမည် **ဘဝင်းသိန်း** စီမံကိန်းတော်ဝန်အမှတ်ဖြစ်ပါ (✓) (တော်ဝန်(၁))
 ရက်စွဲ **5 1 16** ၁. စက်ဝန်(၂)၊ ၂. စက်ဝန်(၃)၊ ၃. စက်ဝန်(၄)

ပြည်နယ်/တိုင်းဒေသကြီး **မစ်ကိုင်း** မြို့နယ် **မင်္ဂလာဒုံ** ကျေးရွာအုပ်စု **ကညာငါးကုန်း** ကျေးရွာ **သစ်ဖြူကျွန်း**

စဉ်	အမည်	ကျား (✓)	မ (✓)	အိမ်ထောင်စုမှ တက်ရောက်မှု (✓)	လူမျိုး	လက်မှတ်
၅၅	ဦးမြင့်စေ	✓		✓	မဇာ	မြင့်စေ
၅၆	ဒေါ်နီနီ		✓	✓	"	ဒေါ်နီနီ
၅၇	ဦးထွန်းထွန်း	✓		✓	"	ထွန်းထွန်း
၅၈	ဒေါ်မေတ္တာ		✓	✓	"	ဒေါ်မေတ္တာ
၅၉	ဒေါ်ခင်စု		✓	✓	"	ဒေါ်ခင်စု
၆၀	ဒေါ်တင်လှ		✓	✓	"	ဒေါ်တင်လှ
၆၁	ဒေါ်မေတ္တာ		✓	✓	"	ဒေါ်မေတ္တာ
၆၂	ဦးမောင်ထွန်း	✓		✓	"	မောင်ထွန်း
၆၃	ဒေါ်မခင်စု		✓	✓	"	ဒေါ်မခင်စု
၆၄	ဒေါ်လှသန်း		✓	✓	"	ဒေါ်လှသန်း
၆၅	ဒေါ်ဝင်းလှသိန်း		✓	✓	"	ဒေါ်ဝင်းလှသိန်း
၆၆	ဦးအောင်ကျော်	✓		✓	"	အောင်ကျော်
၆၇	ဦးသန်းဝေ	✓		✓	"	သန်းဝေ
၆၈	ဦးခင်အောင်	✓		✓	"	ခင်အောင်
၆၉	ဒေါ်မေခင်		✓	✓	"	ဒေါ်မေခင်
၇၀	ဦးသန်းခင်	✓		✓	"	သန်းခင်
၇၁	ဒေါ်မေခင်		✓	✓	"	ဒေါ်မေခင်
၇၂	ဦးကျော်စွာ	✓		✓	"	ကျော်စွာ
၇၃	ဒေါ်ကျော်စွာ		✓	✓	"	ဒေါ်ကျော်စွာ
၇၄	ဒေါ်မခင်စု		✓	✓	"	ဒေါ်မခင်စု
၇၅	ဒေါ်မေခင်		✓	✓	"	ဒေါ်မေခင်
၇၆	ဒေါ်မခင်စု		✓	✓	"	ဒေါ်မခင်စု
၇၇	ဒေါ်မခင်စု		✓	✓	"	ဒေါ်မခင်စု
၇၈	ဒေါ်မခင်စု		✓	✓	"	ဒေါ်မခင်စု
၇၉	ဒေါ်မခင်စု		✓	✓	"	ဒေါ်မခင်စု
၈၀	ဒေါ်မခင်စု		✓	✓	"	ဒေါ်မခင်စု
၈၁	ဒေါ်မခင်စု		✓	✓	"	ဒေါ်မခင်စု
၈၂	ဒေါ်မခင်စု		✓	✓	"	ဒေါ်မခင်စု
၈၃	ဒေါ်မခင်စု		✓	✓	"	ဒေါ်မခင်စု
၈၄	ဒေါ်မခင်စု		✓	✓	"	ဒေါ်မခင်စု
၈၅	ဒေါ်မခင်စု		✓	✓	"	ဒေါ်မခင်စု
၈၆	ဒေါ်မခင်စု		✓	✓	"	ဒေါ်မခင်စု
၈၇	ဒေါ်မခင်စု		✓	✓	"	ဒေါ်မခင်စု
၈၈	ဒေါ်မခင်စု		✓	✓	"	ဒေါ်မခင်စု
၈၉	ဒေါ်မခင်စု		✓	✓	"	ဒေါ်မခင်စု
၉၀	ဒေါ်မခင်စု		✓	✓	"	ဒေါ်မခင်စု
၉၁	ဒေါ်မခင်စု		✓	✓	"	ဒေါ်မခင်စု
၉၂	ဒေါ်မခင်စု		✓	✓	"	ဒေါ်မခင်စု
၉၃	ဒေါ်မခင်စု		✓	✓	"	ဒေါ်မခင်စု
၉၄	ဒေါ်မခင်စု		✓	✓	"	ဒေါ်မခင်စု
၉၅	ဒေါ်မခင်စု		✓	✓	"	ဒေါ်မခင်စု
၉၆	ဒေါ်မခင်စု		✓	✓	"	ဒေါ်မခင်စု
၉၇	ဒေါ်မခင်စု		✓	✓	"	ဒေါ်မခင်စု
၉၈	ဒေါ်မခင်စု		✓	✓	"	ဒေါ်မခင်စု
၉၉	ဒေါ်မခင်စု		✓	✓	"	ဒေါ်မခင်စု
၁၀၀	ဒေါ်မခင်စု		✓	✓	"	ဒေါ်မခင်စု

(၁) အိမ်ထောင်စုစီဖြစ်ရန်မလိုပါ။ အမျိုးသား/အမျိုးသမီး အိမ်ထောင်စု တစ်ခုကို ကိုယ်စားပြုသူတစ်ဦးအဖြစ် ရွေးချယ်ပါ။

၈ ၁၇ ၆ ၁၀



ပုံစံ - ၈-၁၂ အစည်းအဝေးဖော်စာပုံစံ (FORM PC 12)

လမ်းညွှန်၊ စီမံကိန်း အစည်းအဝေးဖော်စာတွင် အသုံးပြုရန် လိုအပ်သည်ကိုအရမ္မာက အကျဉ်းချုပ် တွင်းဆင်းစဉ် စစ်ဆေး၍ ပုံစံ ၂ စီမံကိန်းစက်ဝန်းအချိန်ယောယဝါ အစည်းအဝေးဖော်စာပုံစံ သို့မဟုတ် အစည်းအဝေးဖော်စာ ပြုပြင်ဆင်ခြင်ရန် စည်းရုံးရေးမှူးအမည် သဇ္ဇာ သမိ ချယ် (စက်ဝန်း(၁))
 ရက်စွဲ 5.1.16 စီမံကိန်းစက်ဝန်းအမှတ်ဖြစ်ပါ (✓) (စက်ဝန်း(၁))
 | စက်ဝန်း(၂) | စက်ဝန်း(၃) | စက်ဝန်း(၄) |
 ပြည်နယ်/ တိုင်းဒေသကြီး မြို့နယ် ကျေးရွာအုပ်စု ကျေးရွာ
စစ်တပ်ဦး ပစ်ခတ်သည့်ဒေသ ကညာဒီကူနီ သစ်မြို့ကျေး

စဉ်	အမည်	ကျား (✓)	မ (✓)	အိမ်ထောင်စုတိုက်စားလျှင် (✓) ^(၁)	လူမျိုး	လက်မှတ်
၈၁	ဦးကျော်စွာ		✓	✓	မာမာ	ဇနီး
၈၂	ဦးသန်းဦး	✓		✓	မ	ဘဦး
၈၃	ဦးကျော်စွာ	✓		✓	မ	ဘဦး
၈၄	ဦးကျော်စွာ	✓		✓	မ	ဘဦး
၈၅	ဦးကျော်စွာ	✓		✓	မ	ဘဦး
၈၆	ဦးကျော်စွာ	✓		✓	မ	ဘဦး
၈၇	ဦးကျော်စွာ	✓		✓	မ	ဘဦး
၈၈	ဦးကျော်စွာ	✓		✓	မ	ဘဦး
၈၉	ဦးကျော်စွာ	✓		✓	မ	ဘဦး
၉၀	ဦးကျော်စွာ	✓		✓	မ	ဘဦး
၉၁	ဦးကျော်စွာ	✓		✓	မ	ဘဦး
၉၂	ဦးကျော်စွာ	✓		✓	မ	ဘဦး
၉၃	ဦးကျော်စွာ	✓		✓	မ	ဘဦး
၉၄	ဦးကျော်စွာ	✓		✓	မ	ဘဦး
၉၅	ဦးကျော်စွာ	✓		✓	မ	ဘဦး
၉၆	ဦးကျော်စွာ	✓		✓	မ	ဘဦး
၉၇	ဦးကျော်စွာ	✓		✓	မ	ဘဦး
၉၈	ဦးကျော်စွာ	✓		✓	မ	ဘဦး
၉၉	ဦးကျော်စွာ	✓		✓	မ	ဘဦး
၁၀၀	ဦးကျော်စွာ	✓		✓	မ	ဘဦး
၁၀၁	ဦးကျော်စွာ	✓		✓	မ	ဘဦး
၁၀၂	ဦးကျော်စွာ	✓		✓	မ	ဘဦး
၁၀၃	ဦးကျော်စွာ	✓		✓	မ	ဘဦး

စုစုပေါင်း: ၁၃ ၉
 (၁) အိမ်ထောင်စုတိုက်စားလျှင် ပါ။ အမျိုးသား/အမျိုးသမီး အိမ်ထောင်စု တစ်ခုကို ကိုယ်စားပြုသူပုဂ္ဂိုလ်တစ်ဦးအမည်ဖြစ်ပါ။
 စုစုပေါင်း: ၂၆ ၄၉ = ၁၀၅



၁၄။ အစည်းအဝေး မှတ်တမ်းများ



လူထုထုတ်ပြန်ရေးဦးစီးဌာန

စစ်ကိုင်းတိုင်းဒေသကြီး၊ ပင်လည်ဘူးမြို့နယ်

ကျေးရွာအစည်းအဝေးမှတ်တမ်း

ကျေးရွာ ဝမ်းခြူးကျွန်း

ကျေးရွာအုပ်စု ကညောင်ကျွန်း

အစည်းအဝေးပြုလုပ်သည့်နေ့ရက် ဇူလိုင်

အစည်းအဝေးပြုလုပ်သည့်နေ့ရက် ၂၀၁၆.၁၂.၁၆

အစည်းအဝေးပြုလုပ်သည့်အကြောင်းအရာ ရွှေမျှတဖြူရပ်နှင့်အညီအမျိုးမျိုး
ဒုတိယနှစ် ပထမအကြိမ် စီမံကိန်း မိတ်ဆက် စာစဉ် စာစာ

အစည်းအဝေးတက်ရောက်သူဦးရေ ကျား (၅၇) ဦး မ (၅၇) ဦး = (၁၁၄) ဦး

ဆွေးနွေးချက်များ

ဆွေးနွေးချက် (၁)

ဒုတိယနှစ် စီမံကိန်း မိတ်ဆက် ပထမအကြိမ် စာစဉ် စာစာ တွင် ကျေးရွာ
ရွာထဲခေါင်းဆောင် ဦးချစ်မျိုးက ကော်မတီဝင်တွေ့မျှတဖြူရပ်ကွင်း ကပ်ရပ်မဲ ကျေးရွာ
ကိုတွေ့မျှတဖြူရပ် ကပ်ရပ်မဲ ကျေးရွာကွင်း နှစ်နှစ်ပတ်လည် နှစ်နှစ်ပတ်လည် ကျေးရွာ
သာယာမယ် ဘာမျှသုံးစားလို့မရဘူးဆိုတဲ့ကိစ္စကြောင့် လူတွေလည်း ဒီလိုက ကော်မတီဝင်
ဒီဆောင်ရွက်တာကြောင့် မလုပ်ချင်ရင် ကော်မတီဝင်က ကော်မတီဝင်ကြောင့် မကြာ
ဆွေးနွေးချက် (၂)

ဆွေးနွေးချက် (၂)

လူထုထုတ်ပြန်ရေးဦးစီးဌာန ဝမ်းခြူးကျွန်း နယ်လုပ်ငန်းစဉ်
များကို ဆွေးနွေး ဖွဲ့စည်းခြင်း၊ ရွှေမျှတဖြူရပ် မြေယာများကို ဖွဲ့စည်းခြင်း
ရွှေမျှတဖြူရပ် ကောင်စီများကို ဖွဲ့စည်းခြင်းနှင့် ပူးပေါင်း ဆောင်ရွက်ခြင်း
ရွာထဲဆွေးနွေးခြင်းဖြင့် လူထုများကို ဖွဲ့စည်းခြင်း၊ ကော်မတီများဖြင့် ရည်ရွယ်ချက်
ဖြင့်တွေ့မျှတဖြူရပ် ကော်မတီများဖြင့် ဖွဲ့စည်းခြင်းဖြင့် စာစဉ် စာစာ
ကော်မတီဝင် ဦးရွှေမျိုးထံသို့ သွားရောက် ဆွေးနွေးခြင်းသည်။ ရွာထဲ ဝမ်းခြူး



ဆုံးဖြတ်ချက်များ

ဆုံးဖြတ်ချက်(၁) ဥက္ကဋ္ဌ ဦးစားအေးလုပ်ငန်း
- စတုရန်းပယ် (ကျောက်ကြမ်းပယ်)
ဧကပဋိပစ္စည်း (စက်ရေ တွင်း၊ ရေကန်၊ ချိုလ်အွှေ)

ထပ်ပေါင်းဆုံးဖြတ်ကြပါသည်။

ဆုံးဖြတ်ချက်(၂)

ဆောင်ရွက်ရမည့်ချက်များ

- (၁) စတုရန်းပယ်ကျောက်ကြမ်းပယ်ကို မူထုလုပ်ကားနှင့် ပူးပေါင်းဆောင်ရွက်ပြီး ထပ်ဆောင်ကြရန်
- (၂) ကျေးရွာမူထုနှင့် ပူးပေါင်းဆောင်ရွက်ရန်နှင့် ပူးပေါင်းဆောင်ရွက်ဆောင်ရွက်
- (၃) ကျေးရွာမူထုနှင့် ကော်မတီဝင်များ ဆောင်ရွက်ဆုံးဖြတ်ကြပါသည်။

(လက်မှတ်)
(မှတ်တမ်းတင်)
အေးလုပ်ငန်း
စတုရန်းပယ်



၀၀

ဆုံးဖြတ်ချက်များ။

ဆုံးဖြတ်ချက်(၁)

အရင်-စစ်မြစ်အိမ် + စေ့စေ့ရှာဖွေရေး လုပ်ငန်းစဉ်များအားဖြင့် မြန်မာနိုင်ငံတော်
ဆုံးဖြတ်ချက်ပါသည်။
ရှေးစွာနှင့် နှစ်စဉ် ဆောင်ရွက်ပေးရမည့် စာအုပ်ပါ စေ့စေ့ ရှာဖွေရေး
အဖွဲ့အစည်း ပြင်ဆင်မှုများနှင့် ဆုံးဖြတ်ခံခဲ့ရပါသည်။

ဆုံးဖြတ်ချက်(၂)

သဘောတူညီချက်များ။

- (၁) အထက်ပါစေ့စေ့ ရှာဖွေရေး အဖွဲ့အစည်း၏ ရှေးစွာနှင့် နှစ်စဉ် ဆောင်ရွက်ပေး
ရမည့် စာအုပ်ပါ စေ့စေ့ ရှာဖွေရေး အဖွဲ့အစည်း ပြင်ဆင်မှုများနှင့် ဆုံးဖြတ်ခံခဲ့ရပါသည်။
- (၂)
- (၃)

မောင်
(မှတ်တမ်းတင်)
စီအင်အိုင်
မန္တလေးမြို့နယ်၊ မန္တလေးတိုင်းဒေသကြီး၊
မင်းဦးမြို့နယ်၊ မင်းဦးမြို့နယ်၊ မင်းဦးမြို့နယ်၊ မင်းဦးမြို့နယ်၊ မင်းဦးမြို့နယ်၊ မင်းဦးမြို့နယ်၊ မင်းဦးမြို့နယ်၊ မင်းဦးမြို့နယ်၊ မင်းဦးမြို့နယ်၊ မင်းဦးမြို့နယ်



၁၅။ ကဏ္ဍအလိုက် အခက်အခဲမှတ်တမ်း

ကဏ္ဍအလိုက် ဦးစားပေးဖွံ့ဖြိုးရေးလုပ်ငန်းစဉ်များ
 ကျေးရွာဖွံ့ဖြိုးရေးအထောက်အကူပြုကော်ပတီတွင် ထားရှိရပါမည်။ အခြားဌာနများနှင့် ညှိနှိုင်းရန်အတွက် မိတ္တူထား။

အဆင့်	လုပ်ငန်း	အဆိုပြုသူ	လ/နှစ်	လုပ်ဆောင်မည့်သူ	ပြင်ပမှ ထောက်ပံ့ပေးသူ
အင်ပြိုင်အထောက်အကူပေး	၁ ဣက္ခိယအစည်းအဝေး	ဦးကျား ဇမ	၂၀၂၂/...../.....	ဦးကျား ဇမ	
	၂ စက်ကွင်း၊ အစားအသုံးပစ္စည်း	ဦးကျား ဇမ	၂၀၂၂/...../.....	ဦးကျား ဇမ	
	၃ အစားအသုံးပစ္စည်း	ဦးကျား ဇမ	၂၀၂၂/...../.....	ဦးကျား ဇမ	
	၄ ခွန်ပစ္စည်းအစားအသုံး	ဦးကျား ဇမ	၂၀၂၂/...../.....	ဦးကျား ဇမ	
	၅ အစားအသုံးပစ္စည်း	ဦးကျား ဇမ	၂၀၂၂/...../.....	ဦးကျား ဇမ	
အထောက်အကူပေးကော်ပတီ/ရိုက်ကိုင်ရေး	၁ အစားအသုံးပစ္စည်း	ဦးကျား ဇမ	၂၀၂၂/...../.....	ဦးကျား ဇမ	
	၂ အစားအသုံးပစ္စည်း	ဦးကျား ဇမ	၂၀၂၂/...../.....	ဦးကျား ဇမ	
	၃ အစားအသုံးပစ္စည်း	ဦးကျား ဇမ	၂၀၂၂/...../.....	ဦးကျား ဇမ	
	၄ အစားအသုံးပစ္စည်း	ဦးကျား ဇမ	၂၀၂၂/...../.....	ဦးကျား ဇမ	
	၅ အစားအသုံးပစ္စည်း	ဦးကျား ဇမ	၂၀၂၂/...../.....	ဦးကျား ဇမ	
ကျေးရွာဖွံ့ဖြိုးရေးအထောက်အကူပေး	၁ အစားအသုံးပစ္စည်း	ဦးကျား ဇမ/...../.....	ဦးကျား ဇမ	
	၂ အစားအသုံးပစ္စည်း	ဦးကျား ဇမ/...../.....	ဦးကျား ဇမ	
	၃ အစားအသုံးပစ္စည်း	ဦးကျား ဇမ/...../.....	ဦးကျား ဇမ	
	၄ အစားအသုံးပစ္စည်း	ဦးကျား ဇမ/...../.....	ဦးကျား ဇမ	
	၅ အစားအသုံးပစ္စည်း	ဦးကျား ဇမ/...../.....	ဦးကျား ဇမ	
ပညာရေး	၁ အစားအသုံးပစ္စည်း	ဦးကျား ဇမ/...../.....	ဦးကျား ဇမ	
	၂ အစားအသုံးပစ္စည်း	ဦးကျား ဇမ/...../.....	ဦးကျား ဇမ	
	၃ အစားအသုံးပစ္စည်း	ဦးကျား ဇမ/...../.....	ဦးကျား ဇမ	
	၄ အစားအသုံးပစ္စည်း	ဦးကျား ဇမ/...../.....	ဦးကျား ဇမ	
	၅ အစားအသုံးပစ္စည်း	ဦးကျား ဇမ/...../.....	ဦးကျား ဇမ	
စစ်ဆေးရေး	၁ အစားအသုံးပစ္စည်း	ဦးကျား ဇမ/...../.....	ဦးကျား ဇမ	
	၂ အစားအသုံးပစ္စည်း	ဦးကျား ဇမ/...../.....	ဦးကျား ဇမ	
	၃ အစားအသုံးပစ္စည်း	ဦးကျား ဇမ/...../.....	ဦးကျား ဇမ	
	၄ အစားအသုံးပစ္စည်း	ဦးကျား ဇမ/...../.....	ဦးကျား ဇမ	
	၅ အစားအသုံးပစ္စည်း	ဦးကျား ဇမ/...../.....	ဦးကျား ဇမ	



၁၆။ကျေးရွာဖွံ့ဖြိုးရေးစီမံချက်အရည်အသွေးထိန်းချုပ်မှု (Checklist for VDP)

ထိန်းချုပ်သူ-

ရက်စွဲ-

ရွာ-
မြို့နယ်-

VDP ရက်စွဲ-
ကျေးရွာအုပ်စု-

(၁) VDP စာရွက်စာတမ်းပြီးဆုံးမှုကို စစ်ဆေးပါ။ (OM အရ)

- မျက်နှာဖုံး (အဖုံး)
- မာတိကာ
- ကျေးရွာအခြေခံ Data
- PSA အကျဉ်းချုပ်နှင့် PRA လုပ်ငန်းစဉ်
- အမျိုးသား/အမျိုးသမီးအဖွဲ့များ၏ အခက်အခဲများ
- ကျေးရွာမျှော်မှန်းချက် (ဆွေးနွေးချက်ရလဒ်)
- အမျိုးသား/အမျိုးသမီးအဖွဲ့များသဘောတူထားသည့် နောင်လေးနှစ်အတွက် ဦးစားပေးလုပ်ငန်းများစာရင်း (အခြေခံအဆောက်အအုံ၊အသက်မွေးမှု၊ ပညာရေး၊ လူမှုရေးထိန်းသိမ်းမှု....)

နောက်ဆက်တွဲများ-

- လူမှုရေးအကဲဖြတ်မှု စာရွက်စာတမ်းခါတ်ပုံနှင့် PRA လုပ်ငန်းစဉ် (ဖြစ်နိုင်လျှင်)၊ မြေပုံများ ပါရမည်၊ စည်းစိမ်ပိုင်ဆိုင်မှုအဆင့်၊ venn ပုံ...
- ကျေးရွာစီမံကိန်းရေးဆွဲရေးအစည်းအဝေးမိတ္တူ
- ကျေးရွာ၏အချက်အလက် (PC 1 ပုံစံ)
- ကျေးရွာမျှော်မှန်းချက်

(၂) လူမှုရေးအကဲဖြတ်မှုအရည်အသွေးနှင့် VDP စစ်ဆေးပါ။

- VDP တွင်ပါဝင်သောဦးရေ (အမျိုးသား/အမျိုးသမီး)- |
- လူမှုရေးအကဲဖြတ်မှုအရည်အသွေးနှင့် VDP အတွက် ရက်ပေါင်း-
- PRA ပစ္စည်းများ အသုံးပြုသည့် အရေအတွက်-
- ပါဝင်သောဦးရေနှင့် လုပ်ငန်းများ မှတ်တမ်းတင်ခြင်း (အစည်းအဝေးမှတ်တမ်း၊ အဖွဲ့ခါတ်ပုံ၊ တိုင်းရင်းသားအနည်းစုနှင့် ထိခိုက်လွယ်သော အဖွဲ့များ)
 - အလွန်ကောင်း
 - ကောင်း
 - ညံ့
- လုပ်ငန်းများ မှတ်တမ်းတင်ခြင်းနှင့် အမျိုးသမီးအဖွဲ့အစည်းအဝေး၏ရလဒ် အားခွဲခြားပေးထားသလား။
 - ရှိ
 - မရှိ
- စီမံကိန်းအရေအတွက် (အမျိုးသား/အမျိုးသမီးရွေးချယ်မှုအရေအတွက်)- |
- PRAနှင့်သက်ဆိုင်သောအခြား စီမံကိန်းအရေအတွက် (အမျိုးသား/အမျိုးသမီးရွေးချယ်မှုအရေအတွက်)- |