

ပြည်ထောင်စုသမ္မတ မြန်မာနိုင်ငံတော် အစိုးရ  
စိုက်ပျိုးရေး၊ မွေးမြူရေး၊ နှင့် ဆည်မြောင်း ဝန်ကြီးဌာန  
ကျေးလက်ဒေသဖွံ့ဖြိုးတိုးတက်ရေး ဦးစီးဌာန  
ပင်လည်ဘူးမြို့နယ်



လူထုဗဟိုပြုစီမံကိန်း  
National Community Driven Development Project  
(NCDDP)



ကျေးရွာဖွံ့ဖြိုးရေးအစီအစဉ်  
Village Development Plan (VDP)  
သစ်ထိပ်ကျေးရွာ ၊ ကညင်ကုန်ကျေးရွာအုပ်စု

၂၀၁၆ ခုနှစ်

ပင်လည်ဘူးမြို့



ဇာတိကာ

၁။ ပင်လည်ဘူးမြို့နယ် မြေပုံ.....2

၂။ ကညင်ကုန်း အုပ်စုမြေပုံ ..... 3

၃။ ကျေးရွာအုပ်စုတွင်ပါဝင်သော ကျေးရွာစာရင်းများ.....4

၄။ ကျေးရွာအခြေခံအချက်အလက်များ .....4

၅။ လူထုပူးပေါင်းပါဝင်သော လူမှုဆန်းစစ်ခြင်းနှင့် အကဲဖြတ်ခြင်းလုပ်ငန်းစဉ် (PSA/PRA) အကျဉ်းချုပ်ဇယား .....7

၆။ ကျေးရွာဖွံ့ဖြိုးရေးအစီအစဉ်အတွက်အသုံးပြုခဲ့သော PRA tools များနှင့်တစ်ခုချင်းစီအတွက်သုံးသပ် ချက်များ. 8

၇။ ကော်မတီဝင်များရွေးချယ်ခြင်းနှင့်ကျေးရွာဖွံ့ဖြိုးရေးအစီအစဉ်ဆောင်ရွက်မှုမှတ်တမ်းဓါတ်ပုံများ.....31

၈။ ကော်မတီဝင်များစာရင်း.....36

၉။ ပုံစံ ၈-၁။ ကျေးရွာအချက်အလက် .....37

၁၀။ ပုံစံ ၈-၂။ စီမံကိန်းစက်ဝန်းအချိန်ဇယား .....39

၁၁။ ပုံစံ ၈-၃။ ကျေးရွာဖွံ့ဖြိုးရေး ဦးစားပေးအစီအစဉ် .....41

၁၂။ ပုံစံ ၈-၄။ကျေးရွာဖွံ့ဖြိုးရေးစီမံကိန်းလုပ်ငန်းခွဲရွေးချယ်ခြင်းပုံစံ.....45

၁၃။ ပုံစံ ၈-၅။ အစည်းအဝေးတက်ရောက်သူစာရင်း .....49

၁၄။ အစည်းအဝေး မှတ်တမ်းများ .....54

၁၅။ ကဏ္ဍအလိုက် အခက်အခဲမှတ်တမ်း.....58

၁၆။ကျေးရွာဖွံ့ဖြိုးရေးစီမံချက်အရည်အသွေးထိန်းချုပ်မှု (Checklist for VDP).....59



၁။ ပင်လည်ဘူးမြို့နယ် မြေပုံ

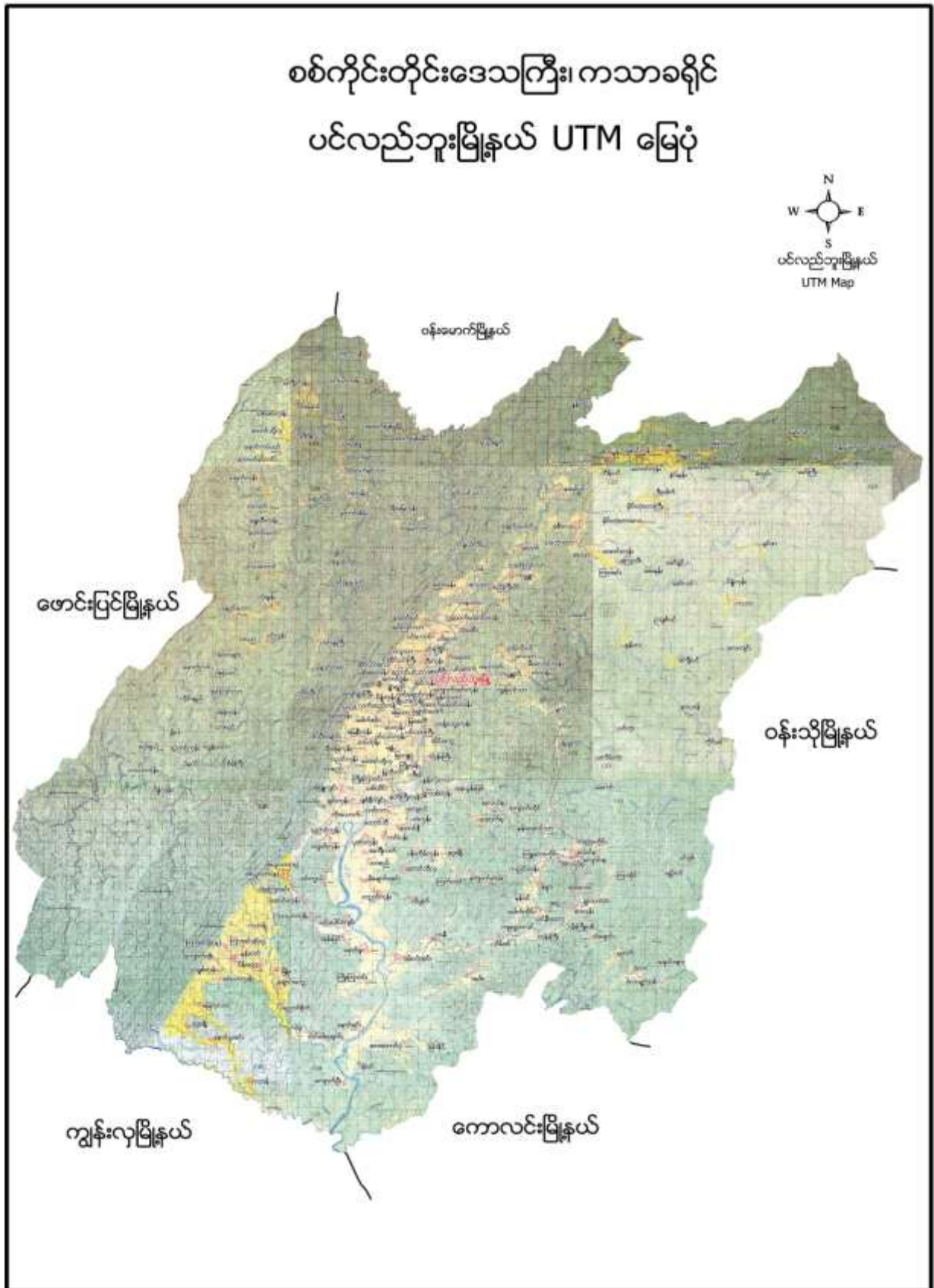



၂။ ကညင်ကုန်း အုပ်စုမြေပုံ

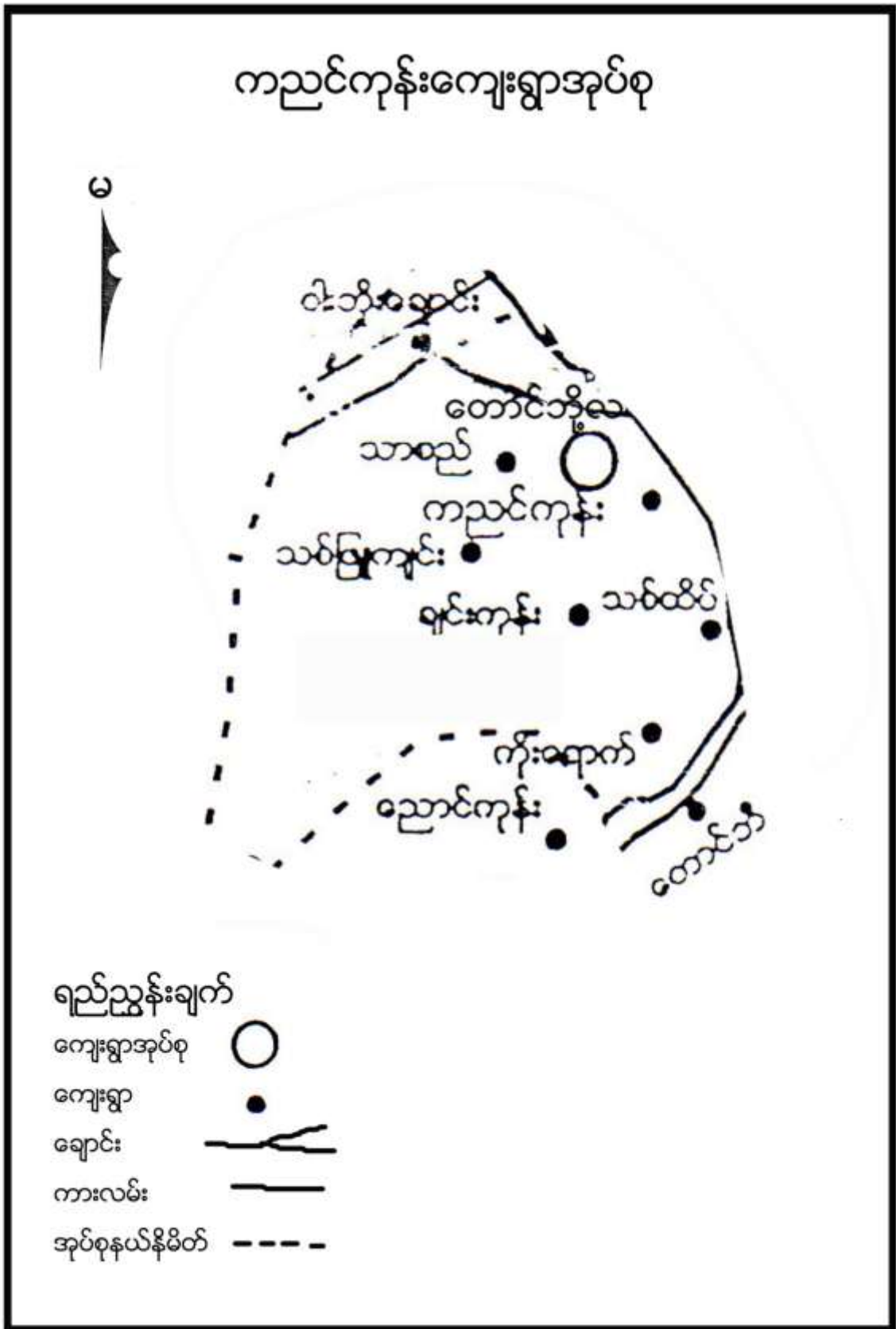



**၃။ ကျေးရွာအုပ်စုတွင်ပါဝင်သော ကျေးရွာစာရင်းများ**

ကညင်ကုန်း၊ သစ်ထိပ်၊ ကြီးကြာဝင်း၊ ကိုးယောက်၊ ချက်ကုန်း၊ သစ်ဖြူကျင်း၊သာစည်၊ ကျေးရွာတို့ဖြစ်ပါသည်။

**၄။ ကျေးရွာအခြေခံအချက်အလက်များ**

**၁။ ကျေးရွာသမိုင်းအကျဉ်း**

သစ်ထိပ်ကျေးရွာကို လွန်ခဲ့သောနှစ်ပေါင်း (၁၅၀)ကျော်ခန့်က တည်ထောင်ခဲ့သည်။အိမ်ခြေ(၇)အိမ်ဖြင့် တည်ထောင်ပြီး ဘုန်းတော်ကြီးကျောင်းမရှိ၊ စာသင်ကျောင်းမရှိပါ။နှစ်ပေါင်း(၃၀)ခန့်ကြာမှ ဘုန်းတော်ကြီး ကျောင်းကိုတည်ဆောက်ခဲ့သည်။စာသင်ကျောင်းကို (၁၉၉၂)ခုနှစ်တွင် ချင်းကုန်းကျောင်းမှခွဲ၍ တွဲဖက် အ ဖြစ်သင်ကြားခဲ့သည်။(၂၀၁၃)ခုနှစ်တွင် အစိုးရခွဲကျောင်းရရှိပြီးကျောင်းသားဦးရေ( ၅၃)ယောက်ရှိ ပါသည်။ ရွာတည်စအိမ်များမှာ သက်ကယ်မိုး၊ဝါးကြမ်းခင်း၊ဝါးထရံကာ ဖြင့်ဆောက်လုပ်နေထိုင်ကြသည်။ လက်ရှိတွင် (၄၉)အိမ်ခန့်ရှိပြီး စာသင်ကျောင်း၊ဘုန်းတော်ကြီးကျောင်း ၊ရေတွင်းများလည်း တူးဖော်သုံး စွဲခဲ့သည်။လက်ရှိ လယ်ဧကမှာ(၃၀၀)ခန့်ရှိသည်။စပါး၊မြေပဲ၊နှမ်း၊နေကြာများစိုက်ပျိုးလုပ်ကိုင်ကြသည်။လက်ရှိလမ်းပန်းဆက် သွယ်ရေးမှာမကောင်းသေးပါ။ပညာရေးတွင် အနည်းငယ်တိုးတက်မှုရှိသော်လည်း ရွာ၏ဖွံ့ဖြိုးမှုမှာအာ နည်း နေပါသေးသည်။



သစ်ထွက်ကျော့က ဂရုစိုက်ပေးပါ။ ထူးခြားခြင်းအတွက် ဝန်ဆောင်မှုပေးပါ။  
 ၂၀၁၁-၂၀၁၆

စဉ်	အမည်အားအရာ	ခုနှစ်	ထိခိုက်မှု
၁	ရေအားအရာ	၇၉၉၅	ရေအားအရာအတွက် စားသုံးမှုများကို
၂	မြို့နယ်အခြေအနေ	၂၀၀၆-၂၀၀၇	မြို့နယ်အခြေအနေ အတွက် စားသုံးမှုများ
၃	မြို့နယ်အခြေအနေ	၂၀၁၂-၂၀၁၃	မြို့နယ်အခြေအနေ အတွက် စားသုံးမှုများ
၄	ရေအားအရာ	၂၀၁၃	ရေအားအရာအတွက် စားသုံးမှုများကို
၅	ရေအားအရာ	၂၀၁၅	ရေအားအရာအတွက် စားသုံးမှုများကို



၂။ လူနည်းစုလူမျိုးစုအိမ်ထောင်စု (မရှိ)

၃။ ကျေးရွာအတွင်းရှိ စုစုပေါင်းအိမ်ထောင်စု

အမျိုးအစား	အိမ်ထောင်စု	ကျား	မ	စုစုပေါင်း
ဗမာ	၄၉	၁၃၇	၁၄၈	၂၈၅

၄။ ထိခိုက်လွယ်အုပ်စု

ထိခိုက်လွယ်အုပ်စု	အိမ်ထောင်စု	ကျား	မ	စုစုပေါင်း
သက်ကြီး	၂၁	၁၄	၁၄	၂၈
မြေယာမဲ့	၂	၃	၄	၇
မသန်စွမ်း				

၅။ အဓိကစီးပွားရေးလုပ်ငန်းများ

စိုက်ပျိုးရေး	မွေးမြူရေး	အသေးစားစီးပွားရေး	အခြား
စပါး	ကျွဲ	စပါးအရောင်းအဝယ်	
နှမ်းစိုက်	နွား	နှမ်းအရောင်းအဝယ်	
မြေပဲ	ဝက်	ကုန် ရောင်း/ဝယ်	
နေကြာ၊ ခရမ်းချဉ်	ကြက်		
မြေတောက်ပဲ			
ကြက်သွန်၊ အာလူး			

၆။ ကျေးရွာအတွင်းအဓိက ပိုင်ဆိုင်မှုများ

ကျေးရွာပိုင်ဆိုင်မှုများ	စိုက်ပျိုးမြေ	စားကျက်မြေ	သစ်တောမြေ	သဲ/ကျောက်ရရှိမှု	ရေတွင်း/ရေကန်	စက်ရေတွင်း
အရေအတွက်	၂၁၂ ဧက	၆၁ ဧက	- ဧက	ရှိ	၃၅/၁	-
ကျေးရွာပိုင်ဆိုင်မှုများ	ကား	ထော်လာဂျီ	စပါးကြိတ်စက်	ခြွေလှေ့စက်	အသေးစားဆည်	ဈေးဆိုင်
အရေအတွက်	၁	-	-	-	၁	၃

၇။ ကျေးရွာအတွင်းအခြားပိုင်ဆိုင်မှုများ

ကျေးရွာပိုင်ဆိုင်မှုများ	ရေတင်စက်	လယ်ထွန်စက်	ထွန်ထယ်	ကျွဲ	နွား
အရေအတွက်	၁၁	၃	၄၆/၄၆	၂	၁၆၄
ကျေးရွာပိုင်ဆိုင်မှုများ	ဝက်	ဆိုင်ကယ်	ကျွမ်းကျင်လုပ်သား	လုပ်သား	
အရေအတွက်	၉၆	၄၉	၁၀	၂၀	



**၈။ အခြားကျေးရွာရှိအသုံးပြုနိုင်သော အရင်းအမြစ်/အချက်အလက်များ**

အရင်းအမြစ်	ဆေးခန်း	အ.လ.က/အ.ထ.က	ဈေး	ကျွမ်းကျင်လုပ်သား	လုပ်သား	မြေတူးစက်	လမ်းကြိုတံစက်
အရေအတွက်	၁	၁	-	၅၀	၁၀၀	-	-

**၅။ လူထုပူးပေါင်းပါဝင်သော လူမှုဆန်းစစ်ခြင်းနှင့် အကဲဖြတ်ခြင်းလုပ်ငန်းစဉ် (PSA/PRA)**

အကျဉ်းချုပ်ဇယား

စဉ်	အကြောင်းအရာ	ရက်စွဲ	ဦးတည်အုပ်စု	တက်ရောက်သူ			အဓိက ဆွေးနွေးချက်များ
				ကျား	မ	ပေါင်း	
၁	လူမှုစီးပွားအဆင့် သတ်မှတ်ခြင်း (Wealth Ranking)	၁၂-၁၆	ချမ်းသာ၊ အလယ်အလတ်၊ နွမ်းပါး၊ အလွန်နွမ်းပါးအုပ်စုများ	၂၆	၂၉	၅၅	ကျေးရွာလူမှုစီးပွားအုပ်စုများခွဲခြားသတ်မှတ်နိုင်ရေးအတွက် အခြေခံစံနှုန်းများ သတ်မှတ်ခြင်း၊ ကျေးရွာသားများနှင့် အများသဘောတူ ခွဲခြားသတ်မှတ်ခြင်း
၂	ရာသီခွင်ပြပြက္ခဒိန် (Seasonal Calendar)	၁၂-၁၆	ကော်မတီဝင်၊ အမျိုးသမီး၊ အမျိုးသားများ	၂၀	၁၁	၃၁	ရာသီဥတု၊ စိုက်ပျိုးသီးနှံများ၊ လယ်ယာလုပ်ငန်းများ၊ နေ့စားလုပ်ငန်းများ၊ မွေးမြူရေးလုပ်ငန်းများ၊ ဝမ်းစာဖူလုံမှု နှင့် ပွဲတော်များ
၃	ကျေးရွာလူမှုရေးပြ၊ သယံဇာတပြမြေပုံ (Social Map/ Resource Map)	၁၂-၁၆	ရပ်မိရပ်ဖ၊ ကော်မတီဝင်များ	၂၅	၂၈	၅၃	အိမ်အမျိုးအစားများ၊ အခြေခံအဆောက်အဦများ၊ လမ်းပန်းဆက်သွယ်ရေးအခြေအနေ လယ်ယာမြေများ၊ မြစ်ချောင်းများ၊ ရေတွင်း၊ ရေကန်များ၊ သစ်တောများ
၄	ပြဿနာသစ်ပင် (Problem Tree)	၁၅-၁၆	အမျိုးသားများကော်မတီဝင်များ	၈	-	၈	ဆွေးနွေးထားသော အခြေခံအဆောက်အဦများနှင့် သက်မွေးဝမ်းကျောင်းလုပ်ငန်းများ၊ ကျန်းမာရေး၊ ပညာရေး။
၅	ပြဿနာသစ်ပင် (Problem Tree)	၁၅-၁၆	အမျိုးသမီးများ	-	၁၅	၁၅	ဆွေးနွေးထားသော အခြေခံအဆောက်အဦများနှင့် သက်မွေးဝမ်းကျောင်းလုပ်ငန်းများ





၆	ကျေးရွာ၏ (၅)နှစ်စာ ဦးစားပေးအစီအစဉ် ပြု ဇယား(Metric Ranking)	၉၀-၁၀၀	အမျိုးသားအုပ်စု၊ အမျိုးသမီးအုပ်စု၊ လူငယ်အုပ်စု၊ ရပ်မိရပ်ဖအုပ်စု	၂၀	၂၄	၄၄	အကျိုးပြုဦးရေ၊ အကျိုးခံစားခွင့်နှင့် အဓိက လိုအပ်ချက်များပေါ်မူတည်၍ ဆုံးဖြတ်သည်။
၇	အဖွဲ့အစည်းချိတ်ဆက်ပုံ (Venn Diagram)	၉၀-၁၀၀	ကျေးရွာအုပ်ချုပ်ရေးအဖွဲ့၊ ကျေးရွာ စီ/ထောက်အဖွဲ့	၁၅	၁၀	၂၅	ကျေးရွာတွင်းရှိ အဖွဲ့အစည်းများနှင့် မည်သို့သောလုပ်ငန်းများအတွက် မည်သည့်အဖွဲ့များချိတ်ဆက်လုပ်ကိုင်မှု
၈	ပင့်ကူအိမ်ကွန်ယက် (Spider Web)	၉၀-၁၀၀	အမျိုးသားများ နှင့် အမျိုးသမီးများ	၁၅	၃၀	၄၅	အမျိုးသားများ နှင့် အမျိုးသမီးများ တန်းတူအခွင့်အရေး ရရှိမှုနှင့် မရရှိသည့် အကြောင်းအရင်း
၉	ပြဿနာ၊အခွင့်အရေး၊ လက်ရှိအခြေအနေ နှင့်ပြောင်းလဲမှု ညွှန်းကိန်း	၉၀-၁၀၀	ကျေးရွာစီ/ထောက်အဖွဲ့၊ ကျေးရွာလူထု	၂၁	၂၈	၄၉	ပြဿနာ၊အခွင့်အရေး၊လက်ရှိအခြေအနေ ကိုသိရှိရန် နှင့် ပြောင်းလဲနိုင်သည်ပုံစံများ
၁၀	ကျေးရွာအိမ်မက်ပြ မြေပုံ (Dream Map)	၉၅-၁၀၀	ကျေးရွာစီ/ထောက်အဖွဲ့၊ ကျေးရွာလူထု	၂၅	၂၇	၅၂	နောင်တစ်ချိန်တွင် ကျေးရွာတွင် ဖြစ်စေချင်သော/မြင်စေချင်သော အရာများ ထည့်သွင်းရေးဆွဲခြင်း

**၆။ ကျေးရွာဖွံ့ဖြိုးရေးအစီအစဉ်အတွက်အသုံးပြုခဲ့သော PRA tools များနှင့်တစ်ခုချင်းစီအတွက်သုံးသပ်ချက်များ**

**၁။ ကျေးရွာ၏လူမှုစီးပွားအဆင့်သတ်မှတ်ခြင်း။ (Wealth Ranking)**

အဆင့်	အခြေခံစံနှုန်းများ/ ညွှန်းကိန်းများ	အိမ်ထောင်စု	ရာခိုင်နှုန်း
ချမ်းသာ	အိမ်အခြေအနေ-အုတ်လိုင်းပြေး၊ခြေတံရှည်၊သွပ်မိုး၊ပျဉ်ထောင်မြေယာပိုင်ဆိုင်မှု- ၁၀ ကောင်အထက် ကျွဲ၊ နွား- ၇ ကောင်အထက် အခြားပိုင်ဆိုင်မှု- ထွန်းစက်၊ ရေစုပ်စက်၊ TV။ စပါးကြိုက်စက်၊ ဆိုင်ကယ်၊ (အထက်တန်း၊ အလယ်တန်း ကျောင်းသားရှိ)	၁၃	၂၇%
အလယ်အလတ်	အိမ်အခြေအနေ- ပျဉ်ခင်း၊ ပျဉ်ကာ၊ သွပ်မိုး၊ ချေတံရှည်အိမ်မြေယာပိုင်ဆိုင်မှု- ၅ ကောင် ကျွဲ၊ နွား- ၅ ကောင် အခြားပိုင်ဆိုင်မှုလှည်းဆိုင်ကယ်၊(အလယ်တန်းကျောင်းနေအရွယ်ကျောင်းသားရှိ)	၃၄	၆၉%



<b>နှမ်းပါး</b>	<b>အိမ်အခြေအနေ-</b> ဝါးထရုံကာ၊ သက်ကယ်မိုး၊ထရုံကာ၊ ချေတံရှည်အိမ် <b>မြေယာပိုင်ဆိုင်မှု-</b> ၂ ဧက <b>ကျွဲ၊ နွား-</b> ၃ ကောင်အောက် <b>အခြားပိုင်ဆိုင်မှု(မူလတန်းကျောင်ကျောင်းနေအရွယ်ကလေးရှိ)၊</b> <b>ကျောင်းထားနိုင်</b>	၂	၄%
<b>အလွန်နှမ်းပါး</b>	<b>အိမ်အခြေအနေ-</b> ဝါးထရုံကာ၊ အင်ဖက်မိုး၊ အကာမလုံ <b>မြေယာပိုင်ဆိုင်မှု-</b> မရှိ <b>ကျွဲ၊ နွား-</b> မရှိ <b>အခြားပိုင်ဆိုင်မှု-</b> ကျောင်းနေအရွယ်ကလေးရှိ ကျောင်းမထားနိုင်	-	-
<b>စုစုပေါင်း</b>		<b>၄၉</b>	<b>၁၀၀%</b>



၂။ ရာသီခွင်ပြ ပြက္ခဒိန် နှင့် သုံးသပ်ချက်

၂၀၁၇-၁၈ ခုနှစ်

ပြန်လည်အားပြန်ရေးရာ ဝန်ကြီးဌာန

ရာသီ	လ	နေ့စွဲ	အပူချိန်	အရွက်	အပင်	အပင်	အပင်	အပင်	အပင်	အပင်	အပင်	အပင်	အပင်	အပင်	အပင်	အပင်	အပင်	အပင်
အနောက်	ဧပြီ	၁၅	၂၅	၂၅	၂၅	၂၅	၂၅	၂၅	၂၅	၂၅	၂၅	၂၅	၂၅	၂၅	၂၅	၂၅	၂၅	၂၅
	မေ	၁၅	၂၅	၂၅	၂၅	၂၅	၂၅	၂၅	၂၅	၂၅	၂၅	၂၅	၂၅	၂၅	၂၅	၂၅	၂၅	၂၅
အရှေ့	ဧပြီ	၁၅	၂၅	၂၅	၂၅	၂၅	၂၅	၂၅	၂၅	၂၅	၂၅	၂၅	၂၅	၂၅	၂၅	၂၅	၂၅	၂၅
	မေ	၁၅	၂၅	၂၅	၂၅	၂၅	၂၅	၂၅	၂၅	၂၅	၂၅	၂၅	၂၅	၂၅	၂၅	၂၅	၂၅	၂၅



**သုံးသပ်ချက်**

ရာသီဥတု-တပိုတွဲလ လယ်မှ စ၍ နယုန်လအထိ နွေရာသီဖြစ်ပါသည်။ နယုန်လ လယ် မှ စ၍ တော်သလင်း လအထိ မိုးရာသီ ဖြစ်ပါသည်။ သီတင်းကျွတ်လ မှ စတင်၍ တပိုတွဲလ လယ်အထိ ဆောင်းရာသီ ဖြစ်ပါသည်။

စိုက်ပျိုးရေး-ကဆုန်၊ နယုန်လတွင်စပါးစိုက်ပျိုးရန်ပျိုးထောင်ကြပြီးဝါဆို၊ ဝါခေါင်လတွင်ကောက်စိုက်ကြပါသည်။ သခွား၊ ပြောင်း၊ နမ်း၊ မြေပဲ၊ အာလူး၊ ကြက်သွန်အနည်းငယ်စိုက်ပျိုးကြသည်။ စိုက်ပျိုးရေးလုပ်ငန်းမှ တစ်နေ့ဝင်ငွေ ၂၅၀၀ ကျပ်၊ တစ်လ ဝင်ငွေ ၇၅၀၀၀ ကျပ် နှင့် တစ်နှစ်ဝင်ငွေ ၈၅၀၀၀၀ ကျပ် ရရှိပါသည်။

မွေးမြူရေး-မွေးမြူရေး လုပ်ငန်းများကို ရာသီမရွေးလုပ်ကိုင်ကြပါသည်။ လုပ်ငန်းခွင်အတွက် ကျွဲ၊ နွားများ မွေးမြူကြပြီး အိမ်ခြေထက်ဝက်ခန့်မှာ ကြက်၊ ဝက်များမွေးမြူကြပါသည်။

နေ့စားလုပ်ငန်း- ဝါဆို၊ ဝါခေါင်လတွင် လယ်ယာလုပ်ငန်းခွင် များရှိခြင်းကြောင့် ဝင်ငွေရရှိပါသည်။ သီတင်းကျွတ်၊ တန်ဆောင်မုန်း နှင့် နတ်တော် လများတွင်စပါးရိတ်သိမ်းခြွေလှေ့ခြင်း လုပ်ငန်းများ ရှိခြင်းကြောင့် ဝင်ငွေရရှိပါသည်။ နေ့စားလုပ်ငန်းမှ တစ်နေ့ဝင်ငွေ ၃၀၀၀ ကျပ်၊ တစ်လ ဝင်ငွေ ၉၀၀၀ကျပ် နှင့် တစ်နှစ် ဝင်ငွေ ၇၀၀၀၀ ကျပ် ရရှိပါသည်။

သဘာဝဘေးအန္တရာယ် ။ မိုးရာသီတွင်မိုးသည်းထန်ခြင်းရံဖန်ရံခါ စပါးခင်းများရေလွှမ်းပါသည်။ လေပြင်းကျရောက် တတ်သည့်အခါလည်းရှိပါသည်။

ဝမ်းစာဖူလုံမှု- ဝါခေါင်၊ တော်သလင်း၊ သီတင်းကျွတ်လများတွင် စပါးကုန်ချိန်ဖြစ်၍ ဝမ်းစာဖူလုံမှုမရှိပါ။

အလုပ်သမားရှားပါးမှု- တန်ခူး၊ နတ်တော်၊ ပြာသိုလများတွင်အလုပ်သမားရှားပါးမှုများရှိပါသည်။ ပွင့်လင်းရာသီတွင် ရွှေ့ပြောင်းလုပ်သားသွားလာမှုရှိပါသည်။

ပွဲတော်များ-တန်ခူးလတွင် သင်္ကြန်ပွဲတော်ပြုလုပ်ပါသည်။ ကဆုန်လတွင်ညောင်ရေသွန်းပွဲ၊ ဝါဆိုလတွင် သင်္ကန်းကပ်ပွဲတော်ရှိပါသည်။ သီတင်းကျွတ်လတွင် မီးထွန်းပွဲတော်ရှိပါသည်။ တန်ဆောင်မုန်းလတွင် ကထိန်ပွဲ၊ တပေါင်းလတွင် အလှူပွဲများရှိပါသည်။



၃။ ကျေးရွာလူမှုရေးပြမြေပုံ နှင့် သုံးသပ်ချက်

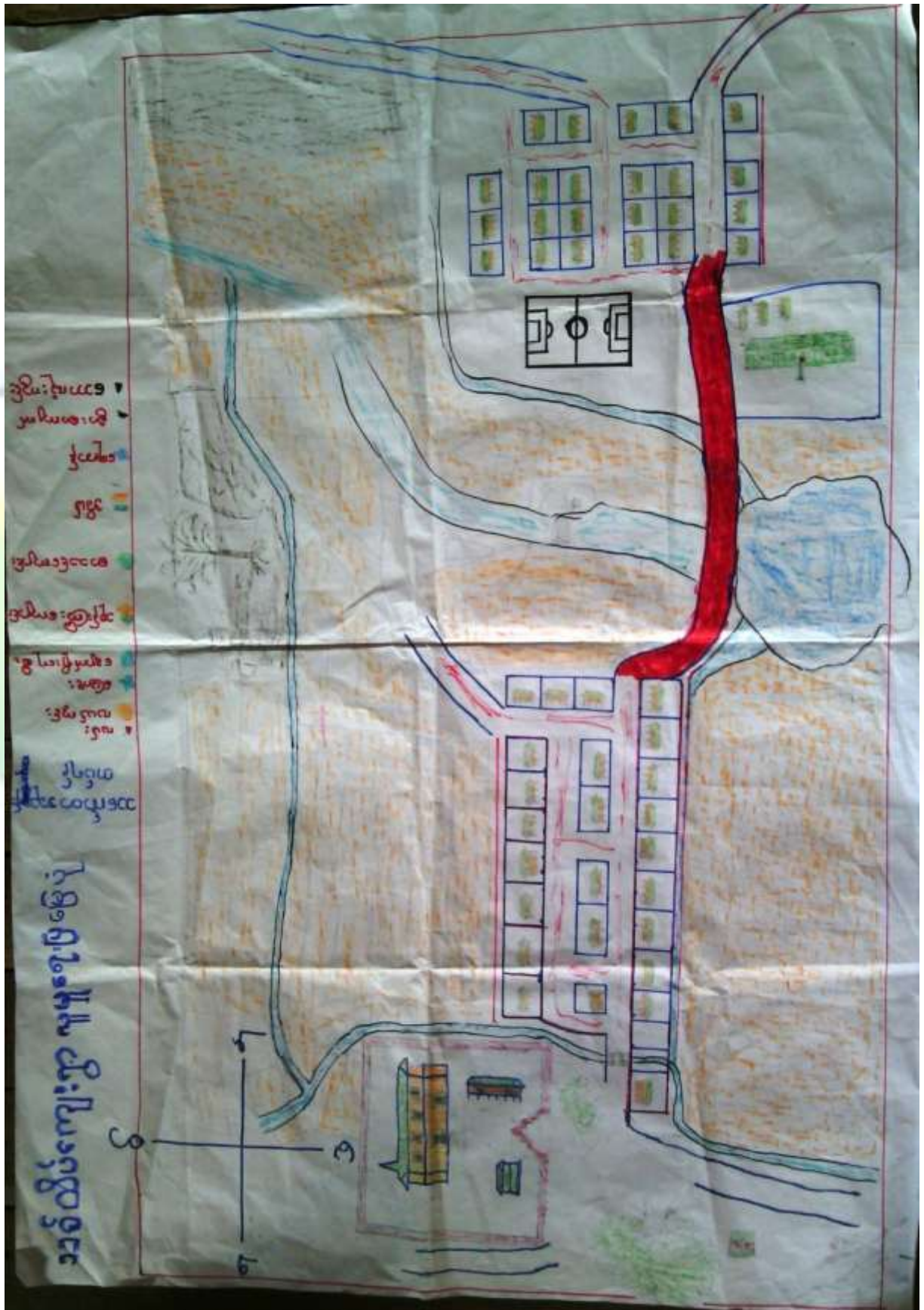



**သုံးသပ်ချက်**

**လူနေထိုင်မှု ပုံစံ-** စီပွားရေးအဆင့် (၄) မျိုးရှိပြီး ကျေးရွာများတွင် စုစည်းစွာနေထိုင်ကြပါသည်။

**လမ်းပန်းဆက်သွယ်ရေး-** သစ်ထိပ်ကျေးရွာသည် ပင်လည်ဘူးမြို့နှင့် ၇မိုင်ခန့်ကွာဝေးပြီး ကျေးရွာတွင်းရှိ လမ်းများ၊ ရွာချင်းဆက်လမ်းများမှာ မြေသားလမ်းများဖြစ်သောကြောင့် မိုးတွင်းကာလများတွင် လမ်းပန်းဆက်သွယ်ရေး ခက်ခဲပါသည်။

**ကျန်းမာရေး-** ကလေးမွေးဖွားခြင်းအတွက် အရံသားဖွား၊ အရပ်လက်သည်ရှိပါသည်။ အဓိကဆေးကုသမှု ခံယူခြင်းကို မြို့နယ်ဆေးရုံ၊ ကျေးရွာအုပ်စုရှိကျေးလက်ဆေးပေးခန်း သို့သွားရောက်၍ ဆေးကုသမှု ခံယူရပါသည်။ မိုးတွင်းကာလတွင် ဝမ်းရောဂါ၊ ငှက်ဖျားရောဂါများဖြစ်တက်သည်။

**သောက်သုံးရေ-** ကျေးရွာတွင် ရေတွင်းများ၊ ပိုက်တွင်းအနည်းငယ်သာရှိပြီး သောက်သုံးရေ ဖူလုံမှုရှိပါသည်။

**အခြား-** သစ်ထိပ်ကျေးရွာ၏ အရှေ့ဘက်တွင် ဘုန်းတော်ကြီး၊အနောက်ဘက်တွင် စာသင်ကျောင်း၊ ကျေးရွာပန်လည်တွင် လယ်ယာမြေများရှိပြီး၊ တောင်ဘက်တွင် စားကျက်မြေများ၊ အရှေ့ဘက်တွင် မူးချောင်း ရှိပါသည်။



၄။ ကျေးရွာအရင်းအမြစ်ပြမြေပုံနှင့်သုံးသပ်ချက်





**သုံးသပ်ချက်**

**ပတ်ဝန်းကျင်ရှိအရင်းအမြစ်များ-** မူးချောင်းအတွင်းမှသာ သဲများရရှိနိုင်ပါသည်။အိမ်သုံး ထင်များကို ကိုယ်ပိုင် လယ်ယာကုန်းကွက် ပတ်ဝန်းကျင်မှ လောင်စာထင်း အနံ့ငယ်သာ ရရှိနိုင်ပါသည်။

**စီးပွားရေးလုပ်ကိုင်စားသောက်ရသောအရင်းအမြစ်-လယ်ယာမြေများအသုံးပြု၍ စပါး၊ပဲအမျိုးမျိုး၊ နှမ်း ၊စသည် တို့ကိုစိုက်ပျိုးနိုင်သည်။စားကျက်မြေများတွင်ကျွဲ၊နွားများမွေးမြူနိုင်ပါသည်။ မြေလွတ်မြေရိုင်းများ ပေါများ သော်လည်း နှစ်ရှည်ပင်စီးပွားဖြစ်စိုက်ပျိုးနိုင်ခြင်းမရှိပါ။**







၅။ အမျိုးသားများတင်ပြသော ပြဿနာသစ်ပင် နှင့် ဖြေရှင်းနည်းလမ်း

**စစ်ကိုင်းတိုင်းဒေသကြီး၊ ပစ်လည်ဘူမြို့နယ်၊ ကညင်နွယ်အုပ်စု၊ သစ်တောရေးရာ**

**အမျိုးသား**

**အမျိုးသား**

**ပြဿနာသစ်ပင်နှင့် ဖြေရှင်းနည်း**

**အကြောင်းအရာ**

၁။ ကျေးရွာ ဖွံ့ဖြိုးရေး ချောင့်ဖျော်ရေးအဖွဲ့

၂။ အလုပ်အကိုင် များ လာအောင် စီစဉ်ပေးရန်၊ ထောင်စီစဉ်ပေးရန်အတွက် အကူအညီပေးခြင်း

၃။ အဖွဲ့အစည်း ဖွဲ့စည်းပေးရန်၊ အဖွဲ့အစည်း အဖွဲ့အစည်း ဖွဲ့စည်းခြင်း

၄။ အကူအညီ ပြုလုပ်ပေးရန်၊ အကူအညီ ပေးခြင်း

၅။ သစ်တောပျက်စီးခြင်း ဖြစ်ပေါ်လာခြင်း၊ အကူအညီ ပေးခြင်း

၆။ ကိုယ်တိုင် စီစဉ်ပေးရန်၊ အကူအညီ ပေးခြင်း

၇။ အကူအညီ ပေးခြင်း

**အကြောင်းရင်းများ**

၁။ လမ်းပန်းဆက်သွယ်ရေး အခက်အခဲများ

၂။ အဖွဲ့အစည်း အဖွဲ့အစည်း

၃။ မိတ်ဆွေများ အကူအညီ ပေးခြင်း

၄။ မျိုးကောင်း မျိုးကောင်း ပြုစုပေးခြင်း

၅။ ကျန်းမာရေး အကူအညီ ပေးခြင်း

၆။ အဖွဲ့အစည်းများကို ချိတ်ဆက်ပေးခြင်း

**ဖြေရှင်းနည်းလမ်း**

၁။ လမ်းပန်းဆက်သွယ်ရေး အကူအညီ ပေးခြင်း

၂။ အဖွဲ့အစည်း အဖွဲ့အစည်း

၃။ မိတ်ဆွေများ အကူအညီ ပေးခြင်း

၄။ မျိုးကောင်း မျိုးကောင်း ပြုစုပေးခြင်း

၅။ ကျန်းမာရေး အကူအညီ ပေးခြင်း

၆။ အဖွဲ့အစည်းများကို ချိတ်ဆက်ပေးခြင်း

၇။ အကူအညီ ပေးခြင်း



**အကြောင်းအရင်းများ/ အခက်အခဲများ**

၁	ကျေးရွာဖွံ့ဖြိုးမှုနှောင် နေးလာခြင်း	၂	အလုပ်အကိုင်အခွင့်အလမ်းမျှ တရောဂေဟူ အားနည်းခြင်း	၃	စိုက်ပျိုးရေးအထွက်နှုန်းကျဆင်းလာ ခြင်း
၄	ချိတ်ဆက်ဆောင်ရွက် မှု အားနည်းခြင်း	၅	ကိုယ်ဝန်ဆောင်အမျိုးသမီးများ သွားလာရခက်ခဲခြင်း	၆	

**အကျိုးဆက်များ**

- ၁ လမ်းပန်းဆက်သွယ်ရေးအားနည်းခြင်း
- ၂ အရင်းအနှီးအားနည်းခြင်း
- ၃ စိုက်/မွေး နည်းပညာမသိရှိခြင်း
- ၄ မျိုးကောင်းမျိုးသန့် ရှာဖွေမှု မသိရှိခြင်း
- ၅ အဖွဲ့အစည်းများ နှင့် ချိတ်ဆက်မှု အားနည်းခြင်း

**ဖြေရှင်းနည်းလမ်း**

- ၁ လမ်းပြုပြင်ခြင်း
- ၂ စာသင်ကျောင်းအုပ်တံတိုင် ပြုပြင်ခြင်း
- ၃ စာကြည့်တိုက်ဆောက်လုပ်ခြင်း
- ၄ မူကြိုကျောင်းဆောက်လုပ်ခြင်း
- ၅ ရွာတွင်းလမ်းပြုပြင်ခြင်း
- ၆ စိုက်/မွေးမြူနည်းပညာသင်တန်း ပေးခြင်း



# ၆။ အမျိုးသမီးများတင်ပြသော ပြဿနာသစ်ပင် နှင့် မြေရှင်းနည်းလမ်း

**စစ်ကိုင်းတိုင်းဒေသကြီး ပင်းလပ်ယူဒီးပရိယံ ကုမ္ပဏီလီမိတက် သစ်ထိပ်ကျေး**

**အကျိုးဆက်များ**

- ၁. ကိုယ်တိုင်ဆောင်ရွက်ခြင်းများလည်း သွားလာအား ရက်ခဲခြင်း၊ မေ့လျော့ခြင်း
- ၂. သစ်ပင်ပျက်စီးမှုများနှင့် ချိတ်ဆက်မှုဖြင့် သစ်ပင်အတွက် အပူဒဏ်ခံနိုင်စွမ်း နည်းပါးခြင်း
- ၃. အာဟာရ ပြည့်ဝမှုမရှိခြင်းကြောင့် အရွက်များ အညိုရောင် ဖြစ်နေခြင်း
- ၄. အပူဒဏ်ခံနိုင်စွမ်း နည်းပါးခြင်းကြောင့် အပူဒဏ်ခံနိုင်စွမ်း နည်းပါးခြင်း
- ၅. အပူဒဏ်ခံနိုင်စွမ်း နည်းပါးခြင်းကြောင့် အပူဒဏ်ခံနိုင်စွမ်း နည်းပါးခြင်း

**အကြောင်းရင်းများ**

- ၁. အပူဒဏ်ခံနိုင်စွမ်း နည်းပါးခြင်း
- ၂. အပူဒဏ်ခံနိုင်စွမ်း နည်းပါးခြင်း
- ၃. အပူဒဏ်ခံနိုင်စွမ်း နည်းပါးခြင်း
- ၄. အပူဒဏ်ခံနိုင်စွမ်း နည်းပါးခြင်း
- ၅. အပူဒဏ်ခံနိုင်စွမ်း နည်းပါးခြင်း

**ပြေစုနည်းလမ်း**

- ၁. မြေပြေစုခြင်း နည်းလမ်း
- ၂. မြေပြေစုခြင်း နည်းလမ်း
- ၃. မြေပြေစုခြင်း နည်းလမ်း
- ၄. မြေပြေစုခြင်း နည်းလမ်း
- ၅. မြေပြေစုခြင်း နည်းလမ်း

**အကျိုးဆက်များ**

- ၁. မြေပြေစုခြင်း နည်းလမ်း
- ၂. မြေပြေစုခြင်း နည်းလမ်း
- ၃. မြေပြေစုခြင်း နည်းလမ်း
- ၄. မြေပြေစုခြင်း နည်းလမ်း
- ၅. မြေပြေစုခြင်း နည်းလမ်း

**အကြောင်းရင်းများ**

- ၁. မြေပြေစုခြင်း နည်းလမ်း
- ၂. မြေပြေစုခြင်း နည်းလမ်း
- ၃. မြေပြေစုခြင်း နည်းလမ်း
- ၄. မြေပြေစုခြင်း နည်းလမ်း
- ၅. မြေပြေစုခြင်း နည်းလမ်း



**အကြောင်းအရင်းများ/ အခက်အခဲများ**

၁	ကျေးရွာဖွံ့ဖြိုးမှုနှောင် နေးလာခြင်း	၂	အလုပ်အကိုင်အခွင့်အလမ်းမျှ ဘေးရာဇာအားနည်းခြင်း	၃	စိုက်ပျိုးရေးအထွက်နှုန်းကျဆင်းလာ ခြင်း
၄	ချိတ်ဆက်ဆောင်ရွက် မှု အားနည်းခြင်း	၅	ကိုယ်ဝန်ဆောင်အမျိုးသမီးများ သွားလာရခက်ခဲခြင်း	၆	

**အကျိုးဆက်များ**

- ၁ လမ်းပန်းဆက်သွယ်ရေးအားနည်းခြင်း
- ၂ အရင်းအနှီးအားနည်းခြင်း
- ၃ စိုက်/မွေး နည်းပညာမသိရှိခြင်း
- ၄ မျိုးကောင်းမျိုးသန့် ရှာဖွေမှု မသိရှိခြင်း
- ၅ အဖွဲ့အစည်းများ နှင့် ချိတ်ဆက်မှု အားနည်းခြင်း

**ဖြေရှင်းနည်းလမ်း**

- ၁ လမ်းပြုပြင်ခြင်း
- ၂ စာသင်ကျောင်းအုပ်တံတိုင် ပြုပြင်ခြင်း
- ၃ စာကြည့်တိုက်ဆောက်လုပ်ခြင်း
- ၄ မူကြိုကျောင်းဆောက်လုပ်ခြင်း
- ၅ ရွာတွင်းလမ်းပြုပြင်ခြင်း
- ၆ စိုက်/မွေးမြူနည်းပညာသင်တန်း ပေးခြင်း



၇။ ဦးစားပေးအစီအစဉ်ပြဇယား (Matrix Ranking)

ကျေးဇူးပြုပြီးစားပေးအစီအစဉ်ရေးချယ်ခြင်း (အသက်မွေးဝမ်းကျောင်း) ဘာသာရပ်

စဉ်	အသက်အရွယ်အုပ်စုများ	၁	၂	၃	၄	၅	၆	စုစုပေါင်း ကျိတ်	ဦးစားပေး အစဉ်
၁	ရိုက်ပျိုးရေး၊ ရုပ်ရှင်၊ ပညာ	X	၁	၁	၁	၁	၁	၅	ပထမ
၂	မွေးမြူရေး၊ ပညာ၊ ပညာ		X	၂	၂	၂	၂	၆	ဒုတိယ
၃	စက်ချုပ်သင်တန်း			X	၃	၃	၃	၆	တတိယ
၄	စက်မှုပညာ				X	၄	၄	၄	စတုတ္ထ
၅	ကစားပန်းထိုး					X	၅	၅	ပဉ္စမ
၆	အလုပ်ပြုစုရေးသင်တန်း						X	၁	ဆဌမ



**စီမံကိန်းပထမနှစ်တွင်** စာသင်ကျောင်းပြုပြင်ခြင်းလုပ်ငန်းကို ရံပုံငွေ သိန်း၅၃ခန့်ဖြင့် ကျေးရွားလူထုပူးပေါင်း၍ လုပ်ငန်းအကောင်အထည်ဖော် ဆောင်ရွက်ပြီးစီးခဲ့ပါသည်။

**စီမံကိန်းဒုတိယနှစ်တွင်** သစ်ထိပ်ကျေးရွာအနေဖြင့် ရွာချင်းဆက်မြေသာလမ်းပြုပြင်ခြင်း လုပ်ငန်းများကို သိန်း ၂၀၀ကျော်ဖြင့် အကောင်အထည်ဖော်ဆောင်ရွက်သွားမည်ဖြစ်သည်။

ကြီးကြားပေးကျေးရွာအနေဖြင့် ရွာချင်းဆက်မြေသာလမ်းပြုပြင်ခြင်း လုပ်ငန်းများကို သိန်း ၂၀၀ကျော်ဖြင့် အကောင်အထည်ဖော်ဆောင်ရွက်သွားမည်ဖြစ်သည်။

စီမံကိန်း ဒုတိယနှစ်ကာလတွင် ကျေးရွာအုပ်စုထောက်ပံ့ငွေအားဖြင့် သိန်း ၄၀၀ ရရှိသည်။

**စီမံကိန်းတတိယနှစ်တွင်** သစ်ဖြူကျင်း ကျေးရွာနှင့် ချင်းကုန်းကျေးရွာတို့မှ ကျေးရွာမှ ရွေးချယ်ထားသော ဦးစားလုပ်ငန်း အဆင့်အလိုက် အကောင်အထည်ဖော်ဆောင်ရွက်သွားမည်ဖြစ်သည်။

**စတုတ္ထနှစ်တွင်** ကိုးယောက်၊ သာစည်၊ ကညင်ကုန် ကျေးရွာ(၃)ရွာမှ ရွေးချယ်ထားသော ဦးစားလုပ်ငန်း အဆင့်အလိုက် အကောင်အထည်ဖော်ဆောင်ရွက်သွားမည်ဖြစ်သည်။



၈။ ဗင်းပုံစံကိုသုံးပြု၍ အဖွဲ့အစည်းများချိတ်ဆက်မှု နှင့် သုံးသပ်ချက်





## သုံးသပ်ချက်

### ကျေးရွာအတွင်းရှိအဖွဲ့အစည်းများ

ကျေးရွာလူထုနှင့် အဖွဲ့အစည်းများ ချိတ်ဆက်ဆောင်ရွက်နေသည့် အနေအထားမှာ အုပ်ချုပ်ရေးအဖွဲ့၊ ကျောင်းကော်မတီအဖွဲ့၊ အမျိုးသား၊အမျိုးသမီးများအဖွဲ့၊ ကျေးရွာစီမံကိန်းအထောက်အကူပြုကော်မတီ၊ ဂေါပက၊ ဓမ္မစကြာအဖွဲ့၊ ရပ်မိရပ်ဖအဖွဲ့များနှင့် ကျေးရွာဖွံ့ဖြိုးတိုးတက်ရေး ကျေးရွာအကျိုးပြုလုပ်ငန်းများ ချိတ်ဆက်ဆောင်ရွက်ကြပါသည်။

### ကျေးရွာပြင်ပအဖွဲ့အစည်းများ

ကျေးရွာပြင်ပရှိ အဖွဲ့အစည်းများနှင့် ချိတ်ဆက်ဆောင်ရွက်နေမှု အနေအထားမှာ မြို့နယ်အထွေထွေ အုပ်ချုပ်ရေးဦးစီးဌာန၊ ပညာရေးဌာန၊ ကျန်းမာရေးဌာန၊ ကျေးလက်ဒေသဖွံ့ဖြိုးတိုးတက်ရေး ဦးစီးဌာန၊ လူထုဗဟိုပြုစီမံကိန်း၊ တိ/မွေးကုသစ်တော၊သမ၊ စိုက်ပျိုးရေး၊ မြေစာရင်းဌာနများနှင့် ချိတ်ဆက်ဆောင်ရွက်မှုရှိပြီး ကျေးရွာသား များအနေဖြင့် သက်ဆိုင်ရာကဏ္ဍအလိုက် လိုအပ်သောအကူအညီ တောင်းခံမှုမှာ မရှိသလောက်နည်းပါး ပါသည်။

### အစည်းအဝေးမှတ်တမ်း နှင့် စစ်ဆေးရမည့်အချက်များ

#### ၁။ အမျိုးသမီးကဏ္ဍ အစည်းအဝေးမှတ်တမ်း

ကျေးရွာမိတ်ဆက်အစည်းအဝေးပြုလုပ်ရန် ဖိတ်ကြားရာတွင် အစည်းအဝေးတွင် အမျိုးသမီး အချိုးညီစွာ ပါဝင်ရန် သက်ဆိုင်ရာ ကော်မတီသို့ ပြောကြားခဲ့ပါသည်။ ပထမအကြိမ် မိတ်ဆက်အစည်းအဝေးတွင် အစည်းအဝေးတိုင်းတွင် အမျိုးသမီးများ အချိုးညီစွာ တက်ရောက်ရန် ပြောကြားခဲ့ပါသည်။ အစည်းအဝေး တိုင်းတွင်လည်း အမျိုးသမီးများမှ ပြောကြားလိုသော အချက်များကို လွတ်လပ် ပွင့်လင်းစွာ ပြောဆိုခွင့် ရှိကြောင်းကိုလည်း ပြောကြားထားပါသည်။ ကျေးရွာအုပ်စုအဆင့်တွင် နှစ်စဉ်ပြုလုပ်သော လုပ်ငန်းများတွင် အမျိုးသမီးများမှ တင်ပြဆောင်းဆိုထားသော လုပ်ငန်းတစ်ခုပါဝင်ရမည် ဖြစ်ကြောင်းကိုလည်း ပြောကြား ခဲ့ပါသည်။ လုပ်ငန်းခွဲများ အကော်အထည်ဖော် ဆောင်ရွက်ရာတွင်လည်း လူထုလုပ်အားဖြင့် ဆောင် ရွက်သော လုပ်ငန်းများ ဖြစ်ပါက တူညီသော လုပ်ငန်းအတွက် တူညီသော လုပ်အားခများ ပေးချေရ မည်ကိုလည်း ပြောကြားခဲ့ပါသည်။ စီမံကိန်း၏ ကဏ္ဍတိုင်းတွင် အမျိုးသမီးများ အခန်းကဏ္ဍကို ထည့်သွင်းထားပြီး အမျိုးသား/ အမျိုးသမီး ခွဲခြားမှုများ မရှိစေရန် ရည်ရွယ်ထားသည်ကို ရှင်းလင်းပြောကြား မှုများ ပြုလုပ်ခဲ့ပါသည်။ အမျိုးသမီးများ၏ဦးဆောင်နိုင်မှု နှင့် စီမံခန့်ခွဲမှု စွမ်းရည်များ တိုးတက်လာစေရန် အတွက် ကော်မတီများထဲတွင် အမျိုးသမီးများ (၅၀%) ပါဝင်ရမည်ဖြစ်ပါသည်။ ဆပ်ကော်မတီ တစ်ခုတိုင်းတွင်လည်း အနည်းဆုံး အမျိုးသမီး တစ်ဦးပါဝင်ရမည်ဖြစ်ပါသည်။ ကော်မတီထဲတွင် ပါဝင်သော အမျိုးသမီးများသည် တင်ပြဆွေးနွေးမှုများ ပြုလုပ်ခြင်း၊ ဆုံးဖြတ်ချက်များချခြင်း စသည်တို့ကို ပြုလုပ် ရမည်ဖြစ်ပါသည်။ အမျိုးသားများမှလည်း ပံ့ပိုးကူညီပေးရမည်ဖြစ်ပါသည်။ ဒုတိယအကြိမ်အစည်း အဝေးတွင် အမျိုးသမီးများသည် မိမိတို့၏ လိုအပ်ချက် အခက်အခဲများကို လွတ်လပ်စွာဆွေးနွေးနိုင်ရန်အတွက် အမျိုးသမီးသီးသန့် အုပ်စုများဖွဲ့၍ အခက်အခဲများ ဖော်ထုတ်ခြင်းလုပ်ငန်းကိုလည်း လုပ်ကိုင်ခဲ့ပါသည်။





၂။ ကျေးရွာမိတ်ဆက် အစည်းအဝေးတွင်အမျိုးသမီး ကဏ္ဍအတွက် စောင့်ကြည့်စစ်ဆေးရမည့်အချက်များ

မေးမြန်းသည့်ရက်။

ရက်စွဲ - ၁၂ .၀၁ .၂၀၁၆

စဉ်	အကြောင်းအရာ	တွေ့ရှိချက်		မှတ်ချက်
		✓	X	
၁	အစည်းအဝေးတက်ရောက်လူသူများအား ကျား၊မ ရေးရာ အခြေခံသဘောတရားများကို ရှင်းလင်းဆွေးနွေးခဲ့ပါသလား။	✓		
၂	စီမံကိန်းတွင် ပါဝင်သော ကျား၊မရေးရာ အကောင်အထည်ဖော်ရေး လိုအပ်ချက် (၅)ချက်ကို ရှင်းလင်းပြခဲ့ပါသလား။	✓		
၃	အစည်းအဝေးများခေါ်ယူရာတွင်အမျိုးသား/သမီးများအချိုးညီစွာတက်ရောက်နိုင်ရေးအတွက် အသိပေးတိုက်တွန်း စည်းရုံးခဲ့တာမျိုး ရှိပါသလား။	✓		
၄	အမျိုးသမီးများ၏ စကားသံများ၊ ပြောဆိုနိုင်ခွင့်များ ပိုမိုထွက်ပေါ်လာအောင် ဖန်တီးပေးခဲ့ပါသလား။	✓		
၅	ဆပ်ကော်မတီဖွဲ့ များဖွဲ့စည်းရာတွင်အမျိုးသမီးများနှင့်ပါဝင်ဖွဲ့စည်းရေး၊ပူးပေါင်းပါဝင်ရေး၊ဦးဆောင်နိုင်ရေးအတွက်တွန်းအားပေးကူညီဆောင်ရွက်ခဲ့ပါသလား။	✓		
၆	အစည်းအဝေးကို အမျိုးသား/သမီးများ အလွယ်တကူပါဝင်တက်ရောက်နိုင်သော အချိန်နှင့်နေရာများကိုရွေးချယ်ခြင်း၊ထည့်သွင်းစဉ်းစားဆောင်ရွက်ခြင်းများတို့ကိုလုပ်ဆောင်ခဲ့ပါသလား။	✓		
၇	လူနည်းစု/ဆင်းရဲ/နွမ်းပါး/ထိခိုက်လွယ်သောအုပ်စုများကို အစည်းအဝေးမစတင်မှီ အချိန်များက ရှာဖွေဖော်ထုတ်ခဲ့တာမျိုး ရှိပါသလား။	✓		
၈	လူနည်းစု/ဆင်းရဲ/နွမ်းပါး/ထိခိုက်လွယ်သော အမျိုးသား/သမီးများထဲမှ အချို့ကို အစည်းအဝေးတက်ရောက်နိုင်အောင် ဖိတ်ကြားဆောင်ရွက်မှုမျိုး ရှိခဲ့ပါသလား။	✓		
၉	လူနည်းစု/ဆင်းရဲ/နွမ်းပါး/ထိခိုက်လွယ်သောအမျိုးသား/သမီးများနှင့် ကြုံတွေ့နေရသောအခတ် အခဲများကို သင်ဆွေးနွေး မေးမြန်းခဲ့တာမျိုး ရှိပါသလား။	✓		
၁၀	အမျိုးသမီးများ ပြောဆိုတင်ပြနိုင်အောင် အချိန်ပေးရန်၊ ကြိုတင်စီစဉ်ဆောင် ရွက်မှုမျိုး များ ဆောင်ရွက်ခဲ့တာများ ရှိပါသလား။	✓		
၁၁	စီမံကိန်းလုပ်ငန်းခွဲများရှာဖွေဖော်ထုတ်ရာတွင်အမျိုးသား/သမီးများသီးခြားဆွေးနွေးဖော်ထုတ် ဆောင်ရွက်ခဲ့တာမျိုး ရှိပါသလား။	✓		
၁၂	ကျေးရွာစီမံကိန်း အထောက်အကူပြုကော်မတီများဖွဲ့စည်းရာတွင် အမျိုးသမီး၊ အမျိုးသား အချိုးညီမျှစွာ (၅၀ : ၅၀) ဖွဲ့စည်းနိုင်ခဲ့ပါသလား။ မဖွဲ့စည်းနိုင်ခဲ့ပါက မှတ်ချက်တွင် ရှင်းလင်းပါ။	✓		
၁၃	ဆပ်ကော်မတီများတွင် အနည်းဆုံး အမျိုးသမီးအဖွဲ့ဝင် တစ်ဦးနှုန်းဖြင့် ပါဝင်ဖွဲ့စည်းနိုင်ခဲ့ပါသလား။ မဖွဲ့စည်းနိုင်ခဲ့ပါက မှတ်ချက်တွင် ရှင်းလင်းပါ။	✓		



၁၄	ကျေးရွာ/ကျေးရွာအုပ်စု ဖွံ့ဖြိုးရေးစီမံချက် များတွင် အမျိုးသမီးများ ရွေးချယ်ဆုံးဖြတ်သည့်လုပ်ငန်းစီမံချက် အနည်းဆုံးတစ်ခုပါဝင်နိုင်ရေးအတွက် စည်းရုံး ဆွေးနွေးမှုများ ပြုလုပ်ဆောင်ရွက်ခဲ့ပါသလား။	√		
၁၅	တက်ရောက်လာသူများအား အမျိုးသမီးများ၏ လိုအပ်ချက်များကို ဖြည့်ဆည်းပေးနိုင်ရန် အမျိုးသမီးများရွေးချယ်လိုက်သော ဦးစားပေးရွေးချယ်မှုများကို ထောက်ပံ့ပေးသွားမည်ဖြစ်ကြောင်း အသိပေးပြောကြားခဲ့ပါသလား။	√		
၁၆	ရွေးချယ်လိုက်သော စီမံကိန်းလုပ်ငန်းခွဲများသည် ဒေသတွင်းမှာရှိသော လူနည်းစု/ဆင်းရဲ/နွမ်းပါး/ထိခိုက်လွယ် အုပ်စုများအပေါ် မည်သို့အကျိုးပြုနိုင် မည်ဖြစ်ကြောင်း ရှင်းလင်းပြောကြားခြင်း၊ မှတ်တမ်းတင်ခြင်းများတို့ကို ဆောင်ရွက်ခဲ့ပါသလား။	√		
၁၇	ကျေးရွာအုပ်စုအဆင့် အစည်းအဝေးပြုလုပ်ရာတွင် အုပ်စု စီ/ထောက် ကော်မတီဝင်များကို ကျား၊မ ရေးရာလိုအပ်ချက်များ အကြောင်းကိုရှင်းလင်းပြော ကြားခဲ့ပါသလား။	√		
၁၈	ကျေးရွာအုပ်စုအဆင့် အစည်းအဝေးပြုလုပ်ရာတွင် အုပ်စု စီ/ထောက် ကော်မတီဝင်များအားလုံး တက်ရောက်နိုင်မှု ရှိ/မရှိ စစ်ဆေးခဲ့ပါသလား။ မတက်ရောက်နိုင်ခဲ့ပါက မှတ်ချက်တွင် ရှင်းလင်းပါ။	√		



၉။ ပင့်ကူအိမ်ကွန်ယက် နှင့် သုံးသပ်ချက်





**သုံးသပ်ချက်**

ရပ်ရေးရွာရေးတွင်ပူးပေါင်းပါဝင်မှု ရပ်ရေးရွာရေးတွင် ပူးပေါင်းပါဝင်မှု တွင် အမျိုးသားများက အမျိုးသမီးများထက်ပို၍ ပါဝင်ကြောင်းတွေ့ရှိရပါသည်။ ပူးပေါင်းပါဝင်မှု အဆင့်တိုးရန် လိုအပ်နေ ပါသေးသည်။

ဝင်ငွေရရှိ အမျိုးသမီးများ၏ ဝင်ငွေရရှိမှုမှာ အမျိုးသားများအောက် အဆင့်(၄)အထိ ရောက်ရှိနေပြီး အမျိုးသားများသာ ဝင်ငွေပိုရရှိနေသည့် အနေအထားတွေ့ရပါသည်။ အမျိုးသားများက အပြင်ထွက် စီးပွားရှာ နေချိန်တွင် အမျိုးသမီးများက အိမ်မှုကိစ္စ၊ သားသမီးကိစ္စများ ဆောင်ရွက်နေရသောကြောင့်ဖြစ်ပါသည်။ ထို့ကြောင့် အမျိုးသမီးများ၏ ဝင်ငွေနှင့်အလုပ်အကိုင် အခွင့်အလမ်းရရှိရေး ဆောင်ရွက်ရန်လိုအပ်ပါသည်။

**အလုပ်အကိုင်အခွင့်အလမ်း**

အလုပ်အကိုင်အခွင့်အလမ်းရရှိမှုတွင်အမျိုးသမီး ကပိုမိုနေပြီး စိုက်ပျိုးရာသီပြီးချိန်အမျိုးသားများက မြို့နယ် ပြင်ပသို့သွားရောက်လုပ်ကိုင်နေကြ၍ဖြစ်ပါသည်။ အမျိုးသမီးခေါင်းဆောင်များ ထွက်ပေါ်လာစေရန်ဖြစ် သည်။

**ပညာတတ်မြောက်မှု**

သစ်ထိပ်ကျေးရွာ အနေဖြင့် ပညာသင်ကြားခွင့်နှင့် ပညာတတ်မြောက်မှုတွင် အမျိုးသားများ အခွင့် အရေး ရရှိသည် ကိုတွေ့မြင်ရပါသည်။ ကျေးရွာတွင် မူလတန်းကျောင်းရှိပြီး အခြေခံ ပညာရေးကို လက်လှမ်း မီသည့် အနေအထား ရှိပါသည်။

**အရင်းအမြစ်အပေါ်လက်လှမ်းမီမှု**

အရင်းအမြစ်အပေါ်အမှီပြု၍ အသက်မွေးဝမ်းကြောင်းပြုနိုင်မှုမှာအမျိုးသားများတာတွေ့ရသည်။ အကြောင်းမှာ တောတောင်များအမှီပြု၍ လုပ်ဆောင်သော လုပ်ငန်းများက အမျိုးသမီးများထက် အမျိုးသားများက ပိုမို လုပ်ကိုင်နိုင်ခြင်းကြောင့်ဖြစ်ပါသည်။

**ရပ်ရေးရာရေးတွင် ခေါင်းဆောင်မှု**

ရပ်ရေးရွာရေး ကိစ္စများတွင်အရေးပါမှုနှင့် ဆုံဖြတ်ချက်ချသည့်နေရာများတွင် အမျိုးသမီးများ၏ အဆင့် နေရာသည် များစွာကွာဟမှုရှိနေပြီးတန်းတူမှုမရရှိသေးပါ။ ထို့ကြောင့် အမျိုးသမီးများအား နေရာပေးမှုမှာ အစဉ်အလာအရ အမျိုးသားများက နေရာယူထားပြီး အမျိုးသမီးများကလည်း နေရာယူ တတ်ရန် နှင့် စွမ်းဆောင်ရည်ရှိရန် လိုအပ်နေပါသေးသည်။

အိမ်မှုကိစ္စအပေါ်ဆောင်ရွက်မှု အမျိုးသမီးများတာတွေ့ရပါသည်။ အမျိုးသားများလည်း ပိုင်းကူလုပ်ပေး ရပါမည်။



၁၀။ ပြဿနာ၊ အခွင့်အရေး၊ လက်ရှိအခြေအနေ နှင့် ပြောင်းလဲမှုညွှန်းကိန်း နှင့် အနှစ်ချုပ်

စဉ်	ပြဿနာ	အခွင့်အရေး	လက်ရှိအခြေအနေ	ပြောင်းလဲမှုညွှန်းကိန်း
၁။	ကောင်းစွာစာမသင်ကြားနိုင်	ရံပုံငွေတောင်းခံခြင်း ပြုပြင်ခြင်း	ကျောင်းသားများ ရာသီဥတု အပူဒဏ် များခံစားရ	မျက်နှာကျက်တပ် ဆင်ပြီးပါက ကောင်းစွာစာသင်ကြားနိုင်
၂။	ကျေးရွာချင်းသွားလာရ ချိတ်ဆက်ရအခတ်အခဲရှိခြင်း	ရံပုံငွေတောင်းခံခြင်း ပြုပြင်ခြင်း	မိုးတွင်းကာလများ သွားလာရ အတော်ခတ်ခဲ	ရွာချင်းဆက် မြေသားလမ်းဖောက်လုပ်ခြင်း
၃။	ကျွဲ နွားဝင်ခြင်း မလုံခြုံခြင်းများကြောင့် အပျက်အဆီးများဖြစ်	ရံပုံငွေရှာဖွေခြင်း နှင့် ဆောက်လုပ်ခြင်း	ကျွဲ နွား များဝင်ရောမလုံခြုံ	စာသင်ကျောင်း အုပ်တံတိုင်းဆောက်လုပ်ပြီးစီး
၄။	ကျောင်းကြိုအရွယ် ကလေးများ ဖွံ့ဖြိုးမှု နောက်ကျ	ရံပုံငွေတောင်းခံခြင်း စုဆောင်းခြင်း ရှာဖွေခြင်း	ကလေးငယ်များ မူကြိုမတက်ရ	မူကြိုကျောင်းဆောက်လုပ်ခြင်း
၅။	ကျန်းမာစောင့်ရှောက်မှု လက်လှမ်းမမှီခြင်း	ရံပုံငွေတောင်းခံခြင်း စုဆောင်းခြင်း ရှာဖွေခြင်း	အရေးပေါ်အခြေများတွင် ကျန်းမာရေး စောင့်ရှောက်မှု မရရှိ	ဆေးပေးခန်းဆောက်လုပ်ခြင်း



၁၁။ ကျေးရွာအိမ်မက်ပြမြေပုံ နှင့် သုံးသပ်ချက်





**သုံးသပ်ချက်**

ရွာတွင်းလမ်းများ ကိုကျောက်ခင်းလမ်းများပြုလုပ်ခြင်း၊ တံတားများ ပြုပြင်ထားခြင်းကြောင့် ရာသီမရွေး သွားလာနိုင်မည်။ ကျေးရွာတွင်းရှိလမ်းများကို ပြင်ခြင်း၊ ရေမြောင်းများ ပါဝင်မည်။ သောက်ရေ တွင်းများရရှိခြင်း၊ စာသင်ကျောင်းကောင်းမွန်စွာရရှိခြင်း။ လမ်းပန်းဆက်သွယ်ရေးများ ကောင်းမွန်ခြင်း စာကြည့်တိုက်ဆောက်၍ ပညာရေး ဗဟုသုတများ ပြည့်စုံခြင်း စီးပွားရေးလုပ်ငန်းများ တိုးတက်လာ သောကြောင့် လူနေထိုင်မှုစနစ်မှု များတိုးတက်လာမည်။ ကျေးရွာဈေးများရရှိ၍ အလွယ်တကူ ဝယ်ယူ ရောင်းချမှုတွင် အဆင်ပြေလာမည်ဖြစ်သည်။

**ကျေးရွာမျှော်မှန်းချက် လေ့ကျင့်ခန်းမှ ရရှိလာသော ရလဒ်**

<p>ကျေးရွာ၏ မျှော်မှန်းချက်</p>	<p>ကျေးရွာတွင်းလမ်းများကောင်းမွန်၍ စီးပွားရေး၊ ပညာရေး၊ ကျန်းမာရေး၊ လူမှုရေးများ တိုးတက် ကောင်းမွန်လာရမည်။ ကျေးရွာအမျိုးသမီးများဝင်ငွေရှာဖွေ လာနိုင်ကာ မိသားစုဝင်ငွေတိုးလာကြမည်။ စိုက်ပျိုးရေးနည်းပညာများ၊ မွေးမြူရေးနည်းပညာများ၊ အိမ်တွင်းမှု အသက်မွေးဝမ်းကျောင်းနည်းပညာများ၊ စက်ပြင်မှုအတတ်ပညာများ တက်မြောက်လာမှုကြောင့်ဝင် ငွေအခွင့်အလမ်းရရှိကာ စီးပွားရေးများတိုးတက်၍ လူနေမှုအဆင့်အတန်းများ မြင့်မားလာရမည်။</p>
<p>အနာဂတ်တွင် ကျေးရွာပိုမိုဖွံ့ဖြိုး တိုးတက်ရန် ကျေးရွာသားများ၏ မျှော်မှန်းထားရှိမှု</p>	<p>လူထုဗဟိုပြုစီမံကိန်း၏ လူထုသို့တိုက်ရိုက်ထောက်ပံ့ငွေကို အသုံးချ၍ ကျေးရွာတွင်းလမ်းများကောင်းမွန်လာအောင်ကျေးရွာတွင်းကျောက်ချောလမ်းအ ဆင့်ဖြစ်ချင်ပါသည်။ စီမံကိန်းမှအကောင်အထည်ဖော်နိုင်သော လုပ်ငန်းများကို သက်ဆိုင်ရာဌာနဆိုင်ရာများနှင့်ချိတ်ဆက်လုပ်ကိုင်မှုများပြုလုပ်မည်။ ရွာချင်းဆက် လမ်းများ၊ ရွာတွင်းလမ်းများ ကောင်းမွန်လာခြင်း၊ စာကြည့်တိုက် ဆောက်ခြင်း ကျေးရွာဈေးများ တည်ဆောက်ခြင်းဖြင့် ကျေးရွာဖွံ့ဖြိုးတိုးတက်လာမည်ဖြစ်သည်။ သောက်ရေတွင်းများတူးဖော်ခြင်း ဖြင့်ကလေးများ ရေခပ်ရ အဆင်ပြေခြင်း။ မြို့နယ်အတွင်းသို့ အစိုးရမဟုတ်သော အဖွဲ့အစည်းများ ဝင်ရောက်မှုများရှိပါက ကျေးရွာလို အပ်ချက်များကိုတင်ပြ၍ စီမံကိန်းလုပ်ငန်းများ အကောင်အထည်ဖော် ဆောင်ရွက်မည်။ ကျေးရွာအတွင်းရှိ မသန်စွမ်းသူများအတွက် ထောက်ပံ့ ပေးနိုင်သော အဖွဲ့အစည်းများနှင့်ချိတ် ဆက်ဆောင်ရွက်ပေးနိုင်မည်။</p>



၇။ ကော်မတီဝင်များရွေးချယ်ခြင်းနှင့်ကျေးရွာဖွံ့ဖြိုးရေးအစီအစဉ်ဆောင်ရွက်မှုမှတ်တမ်းဓါတ်ပုံများ



အမျိုးသားအုပ်စု၏ မှတ်တမ်းဓါတ်ပုံ



အမျိုးသမီးအုပ်စု၏ မှတ်တမ်းဓါတ်ပုံ





လူငယ်အုပ်စု၏ မှတ်တမ်းခါတ်ပုံ



ထိန်ကဲလွယ်အုပ်စုများ၏ မှတ်တမ်းခါတ်ပုံ



စေတနာ့ဝန်ထမ်းများ ရွေးချယ်ခြင်း မှတ်တမ်းဓာတ်ပုံ



ကော်မတီရွေးချယ်ခြင်း မှတ်တမ်းဓာတ်ပုံ



ဖွံ့ဖြိုးရေးအစီအစဉ်ရေးဆွဲခြင်း မှတ်တမ်းဓာတ်ပုံ



ဖွံ့ဖြိုးရေးအစီအစဉ်ရေးဆွဲခြင်း မှတ်တမ်းဓာတ်ပုံ



စီမံကိန်း ဒုတိယနှစ် လုပ်ငန်းခွဲ၏မပြုလုပ်မီ မှတ်တမ်းဓာတ်ပုံ



စီမံကိန်း ဒုတိယနှစ် လုပ်ငန်းခွဲ၏မပြုလုပ်မီ မှတ်တမ်းဓာတ်ပုံ



**၈။ ကော်မတီဝင်များစာရင်း**

စဉ်	အမည်	ကျား-မ	ရာထူး
၁	ဦးမျိုးမင်းဦး	ကျား	ကျေးရွာစီမံကိန်းအထောက်အကူပြုကော်မတီ၊ ဥက္ကဋ္ဌ
၂	ဒေါ်ခင်စန်းဝင်း	မ	ကျေးရွာစီမံကိန်းအထောက်အကူပြုကော်မတီ၊ ဥက္ကဋ္ဌ
၃	ဒေါ်ဆုမွန်ကျော်	မ	ဝယ်ယူရေးဆပ်ကော်မတီ၊ ဥက္ကဋ္ဌ
၄	ဒေါ်ချောဆုခိုင်	မ	ဝယ်ယူရေးဆပ်ကော်မတီ၊ မှတ်တမ်းထိမ်း
၅	ဦးမျိုးလှိုင်ဝင်း	ကျား	ဝယ်ယူရေးဆပ်ကော်မတီ၊ အဖွဲ့ဝင်
၆	ဦးစံဝင်း	ကျား	စောင့်ကြည့်ကြီးကြပ်ရေးဆပ်ကော်မတီ၊ ဥက္ကဋ္ဌ
၇	ဦးဝင်းထွန်းနိုင်	ကျား	စောင့်ကြည့်ကြီးကြပ်ရေးဆပ်ကော်မတီ၊ အဖွဲ့ဝင်
၈	ဒေါ်ခိုင်ဇင်နွယ်	မ	စောင့်ကြည့်ကြီးကြပ်ရေးဆပ်ကော်မတီ၊ အဖွဲ့ဝင်
၉	ဦးစိန်ကိုမြင့်	ကျား	လုပ်ငန်းလည်ပတ်ရေး နှင့် ပြုပြင်ထိန်းသိမ်းရေး ဆက်ကော်မတီ၊ ဥက္ကဋ္ဌ
၁၀	ဒေါ်လှဌေး	မ	လုပ်ငန်းလည်ပတ်ရေး နှင့် ပြုပြင်ထိန်းသိမ်းရေး ဆက်ကော်မတီ၊ အဖွဲ့ဝင်
၁၁	ဒေါ်ကေသွယ်မိုး	မ	လုပ်ငန်းလည်ပတ်ရေး နှင့် ပြုပြင်ထိန်းသိမ်းရေး ဆက်ကော်မတီ၊ အဖွဲ့ဝင်
၁၂	ဦးမြင့်အောင်	ကျား	အကြံပြုချက်ဖြေရှင်းရေး
၁၃	ဒေါ်မြသန်း	မ	အကြံပြုချက်ဖြေရှင်းရေး
၁၄	ဦးဝင်းလွင်	ကျား	စေတနာ့ဝန်ထမ်း
၁၅	ဒေါ်ဝေဇင်ဖူး	မ	စေတနာ့ဝန်ထမ်း
၁၆	ဦးအောင်မင်းဦး	ကျား	ကျေးရွာငွေစာရင်းကိုင်

စုစုပေါင်း။ (၁၆) ယောက်      ကျား-၈ ယောက် + မ-၈ ယောက်

**ကျေးရွာအုပ်စုစီမံကိန်းအထောက်အကူပြုကော်မတီ**

ဦးမျိုးမင်းဦး                      အုပ်စု စီထောက်ကော်မတီ အဖွဲ့ဝင်

ဒေါ်ခင်စန်းဝင်း                    အုပ်စု စီထောက်ကော်မတီ အဖွဲ့ဝင်

**မှတ်တမ်းတင်သူ**

အမည်။ ဒေါ်သင်းသင်းနွယ်

ရာထူး။ လူထုစည်းရုံးရေးမှူး

ရက်စွဲ။ .....၈/ ၁.../၂၀၁၆.....



၉၊ ပုံစံ ၈-၁၊ ကျေးရွာအချက်အလက်

ပုံစံ - ၈-၁ - ကျေးရွာ အချက်အလက် (FORM PC 1)

လမ်းညွှန်ချက်/ ကျေးရွာတစ်ရွာသို့ ပထမဆုံး ဝိတ်ဆက်ခေါ်သွားရောက်သောအခါ လူထုစည်းရုံးရေးမှူးသည် ကျေးရွာခေါင်းဆောင်များအား ကျေးရွာအချက်အလက်များကို ပေညွှာရုပ်စံ၍တောင်းခံရမည်။ ဤအချက်အလက်များကို စီမံကိန်းဗိတ်ဆက်အစည်းပေးမတိုင်မီ တောင်းခံရမည်။ စီမံကိန်းဗိတ်ဆက်အစည်းပေးတွင် လူထုစည်းရုံးရေးမှူးသည် ဤအချက်အလက်များအား စစ်ဆေးပြီး မှန်ကန်အောင်ပြုလုပ်ရမည်။ ငြီးနောက်တွင် လူထုစည်းရုံးရေးမှူးမှ သတင်းအချက်အလက်ထဲသို့ Tablets မှတစ်ဆင့် ဖြည့်သွင်းရမည်။			
ရာအိမ်မှူးအမည် - ဦးလှဘောင်	ဖုန်း ၀၇- ၇၆၅၅၅၁၅၅၃	စည်းရုံးရေးမှူးအမည် ဒေါ်သန်းသွန်း	
ပြည်နယ်/ တိုင်းဒေသကြီး	မြို့နယ်	ကျေးရွာအုပ်စု	ကျေးရွာ
စစ်ကိုင်း	ပင်လယ်ဘူး	ကျောက်ကျား	သစ်တိမ်

(က) လူဦးရေ

တိုင်းရင်းသား	အိမ်ထောင်စုပေါင်း	ကိုးကွယ်သည့်ဘာသာ	အိမ်ထောင်စုပေါင်း
၁။ ဗမာ	၄၉	၁။ ဗုဒ္ဓ	၄၉
၂။		၂။	
၃။		၃။	
၄။ အခြားတိုင်းရင်းသား လူမျိုးစုများ		၄။	

	ကား (အရေအတွက်)	ပ (အရေအတွက်)
လူဦးရေ	၁၃၇	၁၄၇
အိမ်ထောင်ဦးစီး	၃၉	၁၀

(ခ) ကျေးရွာရှိ အခြေခံ အဆောက်အအုံ (Facilities)

ပညာရေး	ခြံစိပါ	ကျန်းမာရေး	ခြံစိပါ	ဘာသာရေး	ခြံစိပါ
အထက်တန်းကျောင်း	<input type="checkbox"/>	ဆေးရုံ	<input type="checkbox"/>	ဘုရား/ဇေတီ	<input type="checkbox"/>
အလယ်တန်းကျောင်း	<input type="checkbox"/>	ကျန်းမာရေးဌာန	<input type="checkbox"/>	ဘုန်းကြီးကျောင်း	<input checked="" type="checkbox"/>
မူလတန်းကျောင်း	<input checked="" type="checkbox"/>	ကျန်းမာရေးဌာနခွဲ	<input type="checkbox"/>	ဟိန္ဒူဘုရားကျောင်း	<input type="checkbox"/>
မူကြိုကျောင်း	<input type="checkbox"/>	ဆေးပေးခန်း	<input type="checkbox"/>	ရေစိမ့်ဘုရားကျောင်း	<input type="checkbox"/>
အခြား	<input type="checkbox"/>	အခြား	<input type="checkbox"/>	ဇလီ	<input type="checkbox"/>
				အခြား	<input type="checkbox"/>
မှတ်ချက်		မှတ်ချက်		မှတ်ချက်	

(ဂ) ကွမ်းကျင်သူများမှတ်တမ်း ၊ ကျေးရွာတွင်နေထိုင်သော သို့မဟုတ် တခြားရွာမှလာရောက်သော ကွမ်းကျင်သူများ

ပညာရေး	နေထိုင်	လည်ပတ်	ကျန်းမာရေး	နေထိုင်	လည်ပတ်	တည်ဆောက်ရေး	နေထိုင်	လည်ပတ်
မူလတန်းပြဆရာ/ဆရာမ	<input checked="" type="checkbox"/>	<input checked="" type="checkbox"/>	ဆရာဝန်	<input type="checkbox"/>	<input type="checkbox"/>	လက်သမား	<input checked="" type="checkbox"/>	<input type="checkbox"/>
အလယ်တန်းပြဆရာ/ဆရာမ	<input type="checkbox"/>	<input type="checkbox"/>	လ/ထကျန်းမာရေးမှူး	<input type="checkbox"/>	<input type="checkbox"/>	ပန်းရန်	<input type="checkbox"/>	<input type="checkbox"/>
အထက်တန်းပြဆရာ/ဆရာမ	<input type="checkbox"/>	<input type="checkbox"/>	အမျိုးသမီးကျန်းမာရေးဆရာမ	<input type="checkbox"/>	<input type="checkbox"/>	လျှပ်စစ်ဆိုင်ရာ	<input type="checkbox"/>	<input type="checkbox"/>
မူကြိုဆရာ/ဆရာမ	<input type="checkbox"/>	<input type="checkbox"/>	အစိုးရဆရာ	<input checked="" type="checkbox"/>	<input type="checkbox"/>	ရေပိုက်သူ	<input type="checkbox"/>	<input type="checkbox"/>
အခြား	<input type="checkbox"/>	<input type="checkbox"/>	ပြည်သူ့ကျန်းမာရေးလုပ်သား ၁/၂	<input type="checkbox"/>	<input type="checkbox"/>	စက်ပြင်ဆရာ	<input type="checkbox"/>	<input type="checkbox"/>
မှတ်ချက်			မှတ်ချက်			မှတ်ချက်		



(ဃ) ကျေးရွာသို့ ရောက်ရှိနိုင်သည့်လမ်းအခြေအနေ / ကျေးရွာတစ်ရွာသည် ၎င်း၏ကျေးရွာအုပ်စုနှင့် ဆက်သွယ်ထားသော လမ်းအခြေအနေ (အောက်ပါတို့ကိုပိုင်းပါ)

ကျောက်ကြမ်းလမ်း      ကတ္တရာလမ်း      ကွန်ကရစ်လမ်း      ဖော်တော်ဆိုင်ကယ်လမ်း  
ကျောက်ခင်းလမ်း      မြေသားလမ်း      လူသွားလမ်း      အခြား \_\_\_\_\_

(င) ကျေးရွာဖွံ့ဖြိုးရေး စီမံကိန်း (Village Development Plan) (အမှန်ဖြစ်ပါ)

(၁) လူထုဖော်ပြစီမံကိန်း မတိုင်မီက ကျေးရွာစီမံကိန်း ရှိသလား

ရှိ/ မရှိ/ မသိ

(၂) ရှိလျှင် မည်သည့်နှစ်က ရေးဆွဲခဲ့သလဲ

\_\_\_\_\_ နှစ်/ မသိပါ

(၃) မြို့နယ်အတည်ပြုချက် ရရှိထားသလား

ရှိ/ မရှိ/ မသိ

(စ) ခရီးအကွာအဝေး (Distance)

(၁) ရွာ (အလယ်) မှ ကျေးရွာအုပ်စု (အလယ်) အကွာအဝေး

မိုင်/မာလုံ ခုပိုင်/ ရွာလုံး/ မသိပါ

(၂) ဤရွာနှင့် ကျေးရွာအုပ်စု (အလယ်) သွားချိန်

ခြောက်သွေ့ရာသီ - ထော်လာဂျီ/ ဆိုင်ကယ်/ ခြေလျင်/ မြည်း/ လှေ/ အခြား \_\_\_\_\_

(လူမိနစ်) နာရီ

မိုးရာသီ - ထော်လာဂျီ/ ဆိုင်ကယ်/ ခြေလျင်/ မြည်း/ လှေ/ အခြား \_\_\_\_\_

(လူမိနစ်) နာရီ

(ဆ) သဘာဝဘေး ဤကျေးရွာတွင် ကြီးကြီးကဲကဲသို့သော သဘာဝဘေး ကျရောက်ခဲ့မှု

✓ ဟု ခု ခု (ဖော်ပြရန်) \_\_\_\_\_

(ဇ) ကျေးရွာတွင် ဖွဲ့စည်းထားသော အဖွဲ့အစည်းများ

လူထုဖော်ပြစီမံကိန်းမတိုင်မီ ဤကျေးရွာတွင် ကျေးရွာဖွံ့ဖြိုးရေးအတွက် အစိုးရ(သို့)ရွာသားများကိုယ်တိုင်(သို့) စီမံကိန်းတစ်ခုခုမှ ဖွဲ့စည်းထားသည့် အဖွဲ့အစည်းများရှိပါသလား။

...အိမ်နီးချင်းသား...၊ ...သင်တန်းအဖွဲ့...၊ ...ကျွန်ုပ်တို့အဖွဲ့...

...ရွာကျွန်း...၊ ...ရွာကျွန်းအဖွဲ့...၊ ...ရွာကျွန်းအဖွဲ့...

...ရွာကျွန်းအဖွဲ့...၊ ...ရွာကျွန်းအဖွဲ့...၊ ...ရွာကျွန်းအဖွဲ့...

ရာအိမ်မှူး အမည် ဦး လှဘောင်

လက်မှတ်

ရက်စွဲ ၁၂.၁.၂၀၁၆

စည်းရုံးရေးမှူး အမည် ဒေါ်သင်းသင်းစွယ်

လက်မှတ်

ရက်စွဲ ၁၂.၁.၂၀၁၆



၁၀။ ပုံစံ ၈-၂။ စီမံကိန်းစက်ဝန်းအချိန်ဇယား

ပုံစံ ၈-၂ - စီမံကိန်းစက်ဝန်းအချိန်ဇယား (PC 2)  
 လမ်းညွှန်ဖွဲ့စည်းမှုစက်ဝန်းအချိန်ဇယား/လက်ထောက်နည်းပညာနည်းပညာရေး/စီမံကိန်းစက်ဝန်းအဆင့်တစ်ခုစီ ဖြစ်ပေါ်စေရန်အတွက် အတွက်ကျင့်သုံးရမည့် အချိန်ဇယားအရ  
 ဇယားအချိန်ဇယားအရ - အချိန်ဇယား - ၁၀.၉.၂၀၁၆  
 စက်ဝန်းအားအချိန်ဇယား ဝ စက်ဝန်း(၁) မှ စက်ဝန်း(၂) ဝ စက်ဝန်း(၃) ဝ စက်ဝန်း(၄)  
 ဖြစ်ပေါ်စေရန်အတွက် - စက်ဝန်းအချိန်ဇယား - ၁၀.၉.၂၀၁၆  
 စက်ဝန်းအချိန်ဇယား - စက်ဝန်း(၁) - စက်ဝန်း(၂) - စက်ဝန်း(၃) - စက်ဝန်း(၄)

စီမံကိန်းအဆင့်ဖွဲ့စည်းမှုအချိန်ဇယား	စက်ဝန်း		အချိန်ဇယား			
	စက်ဝန်း	စက်ဝန်း	စက်ဝန်း	စက်ဝန်း	စက်ဝန်း	စက်ဝန်း
၁. ကျေးရွာစီမံကိန်း စီမံဆောင်ရွက်ရေးအတွက်	၁၂.၁.၂၀၁၆	၁၂.၁.၂၀၁၆	၁၂.၁.၂၀၁၆	၁၂.၁.၂၀၁၆	၁၂.၁.၂၀၁၆	၁၂.၁.၂၀၁၆
၂. ကျေးရွာဖွံ့ဖြိုးရေး စီမံချက်ရေးဆွဲခြင်း အစည်းအဝေး	၁၃.၁.၂၀၁၆	၁၃.၁.၂၀၁၆	၁၃.၁.၂၀၁၆	၁၃.၁.၂၀၁၆	၁၃.၁.၂၀၁၆	၁၃.၁.၂၀၁၆
၃. ကျေးရွာအုပ်စု လုပ်ငန်း ဆုံးဖြတ်ချက်ချသည့်အချိန်ဇယား	၁၄.၁.၂၀၁၆	၁၄.၁.၂၀၁၆	၁၄.၁.၂၀၁၆	၁၄.၁.၂၀၁၆	၁၄.၁.၂၀၁၆	၁၄.၁.၂၀၁၆
၄. မြို့နယ်အဆင့်စီမံကိန်းရေးဆွဲရေးနှင့် အကောင်အထည်ဖော်ရေးကော်မတီ၏ စီမံကိန်း သုံးသပ်မှုအစည်းအဝေး	၁၅.၁.၂၀၁၆	၁၅.၁.၂၀၁၆	၁၅.၁.၂၀၁၆	၁၅.၁.၂၀၁၆	၁၅.၁.၂၀၁၆	၁၅.၁.၂၀၁၆
၅. မြို့နယ် စီမံကိန်းရေးဆွဲရေးနှင့် အကောင်အထည်ဖော်ရေးကော်မတီ၏ဆုံးဖြတ်မှုကို ရွာသို့ အသိပေးအကြောင်း ကြားသိရသည့်အချိန်ဇယား	၁၆.၁.၂၀၁၆	၁၆.၁.၂၀၁၆	၁၆.၁.၂၀၁၆	၁၆.၁.၂၀၁၆	၁၆.၁.၂၀၁၆	၁၆.၁.၂၀၁၆
၆. စီမံကိန်းလုပ်ငန်းစဉ်စီမံချက်ရေးဆွဲခြင်း အစည်းအဝေး	၁၇.၁.၂၀၁၆	၁၇.၁.၂၀၁၆	၁၇.၁.၂၀၁၆	၁၇.၁.၂၀၁၆	၁၇.၁.၂၀၁၆	၁၇.၁.၂၀၁၆
၆.၁။ စီမံကိန်းလုပ်ငန်း အကောင်အထည်ဖော် ရေးဆွဲချိန်ဇယား	၁၈.၁.၂၀၁၆	၁၈.၁.၂၀၁၆	၁၈.၁.၂၀၁၆	၁၈.၁.၂၀၁၆	၁၈.၁.၂၀၁၆	၁၈.၁.၂၀၁၆
၆.၂။ လယ်ယာရေးကော်မတီ၏ ဆုံးဖြတ်ချက်	၁၉.၁.၂၀၁၆	၁၉.၁.၂၀၁၆	၁၉.၁.၂၀၁၆	၁၉.၁.၂၀၁၆	၁၉.၁.၂၀၁၆	၁၉.၁.၂၀၁၆





စီမံကိန်းဆောင်ရွက်မှုအဆင့်များ	နေ့ရက်		အမျိုးသားအရေအတွက်	အမျိုးသမီးအရေအတွက်	အစည်းအဝေးတွင်တက်ရောက်သူအရေအတွက်	လူချိန် တက်ရောက်သူ အရေအတွက် လူချိန်အမည်
	စတင်သည့်နေ့	ပြီးဆုံးသည့်နေ့				
၆. ဥပမာတူအရေအတွက်များ လျာထားအစီအစဉ် ရေးဆွဲခြင်း	၂၀၂၁.၀၂.၂၀	၂၀၂၁.၀၂.၂၀	၁၀	၇		
၆.၄၂ ဖြစ်/ထိန်းအစီအစဉ် ရေးဆွဲခြင်း						
၇. စီမံကိန်းလုပ်ငန်းခွဲ တိုးတက်မှု စောင့်ကြည့် လာစဉ်အစည်းအဝေး	မလို	မလို	မလို	မလို	မလို	မလို
၇.၁၂ အစည်းအဝေး ပထမအကြိမ်	၂၀၂၁.၄.၁၆	၂၀၂၁.၄.၁၆	၈	၈		
၇.၂ အစည်းအဝေး ဒုတိယအကြိမ်						
၇.၃ အစည်းအဝေး တတိယအကြိမ်						
၈. စီမံကိန်းလုပ်ငန်းခွဲ အပြီးသတ်စစ်ဆေးခြင်း အစည်းအဝေး						
၉. လုပ်ထုတ်ဆောင်ရွက်မှုအစည်းအဝေး						



၁၁။ ပုံစံ ၈-၃။ ကျေးရွာဖွံ့ဖြိုးရေး ဦးစားပေးအစီအစဉ်

ပုံစံ ၈-၃ ကျေးရွာဖွံ့ဖြိုးရေး ဦးစားပေးအစီအစဉ် (Form PC 3)

လမ်းညွှန်ရက်/ အဆင့် (၃) ကျေးရွာမှော်မှန်းချက်အစည်းအဝေး ပြီးဆုံးသောအခါ ကျေးရွာစီမံကိန်း အထောက်အကူပြုကော်မတီသည် လူထုစည်းရုံးရေးမှူးအကူအညီဖြင့် ဤပုံစံကိုပြည့်စုံအောင် ဖြည့်သွင်းရမည်။ အားလုံးသော အခက်အခဲအတားအဆီးများ၊ ဖွံ့ဖြိုးမှုဦးစားပေးအစီအစဉ်များ၊ လူထုဗဟိုပြုစီမံကိန်း၏ ရန်ပုံငွေအရင်းအမြစ်နှင့် မသက်ဆိုင်သည့် လုပ်ငန်းများအားလုံးကိုဖော်ပြရမည်။

လူထုစည်းရုံးရေးမှူး/ဝန်ထမ်း အမည် ခင် ဒေါ်သန်းသန်း ဒွယ်

နေ့စွဲ 12.1.2016 စက်ဝန်းအား အမှတ်ဖြစ်ပါ (✓) □ စက်ဝန်း(၁)၊ စက်ဝန်း (၂) □ စက်ဝန်း (၃) □ စက်ဝန်း (၄)

ပြည်နယ်/တိုင်း စစ်ကိုင်း	ဇွဲနယ် ပဒီလည်ကျေး	ကျေးရွာအုပ်စု ကညာဒါကျေး	ကျေးရွာ သစ်တိမ်
-----------------------------	----------------------	----------------------------	--------------------

က. အခက်အခဲအတားအဆီးများအားဆွေးနွေးခြင်း - ယခုလက်ရှိအခြေအနေတွင်ဤကျေးရွာဖွံ့ဖြိုးတိုးတက်ရေးအတွက် အဓိကအခက်အခဲအတားအဆီးများသည် မည်သည်များဖြစ်ပါသနည်း(အမျိုးသား/သမီး အနည်းဆုံးအခက်အခဲ ၅ ခုစီဖော်ပြပါ)

အမျိုးသား အဖွဲ့မှတင်ပြသောအခက်အခဲအတားအဆီးများ	အမျိုးသမီး အဖွဲ့မှတင်ပြသောအခက်အခဲအတားအဆီးများ
၀ ရွာတွင်းလမ်း ခြေသား လမ်း ပြုပြင်	၀ ရွာတွင်း ခြေသားလမ်း ပြုပြင်
၂ သစ်တိမ်-ကျွန်းကန် ခြေသားလမ်း ပြုပြင်	၂ သစ်တိမ်- မျက်စိကျွန်း ခြေသားလမ်း ပြုပြင်
၃ ဓာသစ်ကျောင်း ဝင်းမြဲပြုပြင် (သံဇကာ)	၃ သစ်တိမ်- ကျွန်းကန်လမ်း- တံတား ခြေသားလမ်း
၄ သစ်တိမ်- မျက်စိကျွန်း ခြေသားလမ်း ပြုပြင်	၄ ဓာသစ်ကျောင်း ဝင်းမြဲ (သံဇကာ)
၅ မျက်စိကျွန်း	၅ ဆေးပေးခန်း
၆ ဆေးပေးခန်း	၆ မူလိ

ခ. မှော်မှန်းခြင်း- ဤကျေးရွာဖွံ့ဖြိုးတိုးတက်ရေးအတွက်နောင်လာမည့် (၅) နှစ်အားရည်ရွယ်၍ စတင်ရွက်ရန်အတွက် မည်သည်အရာများသည်အဓိကမှော်မှန်းချက်ဖြစ်သနည်း။

အမျိုးသားအဖွဲ့မှတင်ပြသောမှော်မှန်းချက်များ	အမျိုးသမီးအဖွဲ့မှတင်ပြသောမှော်မှန်းချက်များ
၀ လမ်းပန်းဆက်သွယ်ရေးကောင်းမွန်	၀ ဆေးသွားလာမှု ပြုကားခြင်း
၂ သွားလာရေး ကဆင်ခြေ	၂ ဆက်သွယ်ရေးဆိုင်ကောင်းမွန်
၃ လုံခြုံမှုရှိလာ	၃ သွားလာရေး ကဆင်ခြေ
၄ ဆက်သွယ်ရေးခရီး ပိုမိုကောင်းမွန်	၄ ကလေးများ စာတွက် စိတ်ချမှတ်မှု
၅ ကလေးများ ကဆင်ခြေ တိုးပွား	၅ ကျန်းမာရေး စာတွက် စိတ်ချမှတ်မှု
၆ ကလေးဆေးခန်း သို့ သွားဆေးခန်း	၆ ကလေးများစာတွက် စိတ်ချမှတ်မှု



ဤကျေးရွာ၏ လာမည့် (၃)နှစ်အတွက် ဦးစားပေး ဖွံ့ဖြိုးတိုးတက်မှု လုပ်ငန်း အစီအစဉ်များအားဖော်ပြပါ။  
 လူထုပတ်ဝန်းကျင်ထိခိုက်စေမှု ရှိမရှိစစ်ဆေးရန် အစီအစဉ်များကိုဦးစားပေး အဆင့်အလိုက်ဖော်ပြပြီး ကျန် လူထုပတ်ဝန်းကျင်  
 ရန်ပုံငွေအရင်းအမြစ်နှင့် ဖတ်သက်သည့်အစီအစဉ်များလည်းဖော်ပြရန်ဖြစ်သည်။

ကျေးရွာအတွက်ဦးစားပေးဖွံ့ဖြိုးတိုးတက်မှု လုပ်ငန်းစဉ်များ	အဆိုပြုသူ (အမျိုးသားများ/ အမျိုးသမီးများ/ အမျိုးသား+အမျိုးသမီး)	လူထုပတ်ဝန်းကျင်ထိခိုက်စေမှု အစီအစဉ် (ဦးစားပေးအဆင့် အလိုက်ဖော်ပြပါ)	ခန့်မှန်း ကုန်ကျစရိတ်	အကျိုးခံစားခွင့်ရှိသူခန့်မှန်းခြေအရေအတွက်
၁ စိုက်ပျိုးရေးအားလှမ်းကွင်း	ကျေးရွာအုပ်စု	မကုန်ဘဲ	၂၀၀၀၀၀၀၀	၁၅၀၀
၂ သစ်တောစိုက်ပျိုးရေး	ကျေးရွာအုပ်စု	မကုန်ဘဲ	၁၀၀၀၀၀၀၀	၈၀၀
၃ သစ်တောစိုက်ပျိုးရေး	ကျေးရွာအုပ်စု	မကုန်ဘဲ	၅၀၀၀၀၀၀	၁၅၀၀
၄ စားသောက်ကျေးဇူးတင်	ကျေးရွာအုပ်စု	မကုန်ဘဲ	၃၀၀၀၀၀၀	၇၀၀
၅ မြေဩဇာကျေးဇူးတင်	ကျေးရွာအုပ်စု	မကုန်ဘဲ	၇၀၀၀၀၀၀	၃၀
၆ ရေအသောက်	ကျေးရွာအုပ်စု	မကုန်ဘဲ	၁၀၀၀၀၀၀၀	၇၀၀

ဥက္ကဋ္ဌ၊ ကျေးရွာစီမံကိန်းအထောက်အကူပြုကော်မတီမှအတည်ပြုသည်။  
 အမည် ဦးကျော်စွာ၊ လက်မှတ် [Signature]၊ ရက်စွဲ ၂၀၂၃.၁၁.၁၆



ပုံစံ ၈-၃ ကျေးရွာဖွံ့ဖြိုးရေး ဦးစားပေးအစီအစဉ် (Form PC 3)

လမ်းညွှန်ရွက်/ အထင် (၃) ကျေးရွာမှော်မှန်းချက်အစည်းအဝေး ပြီးဆုံးသောအခါ ကျေးရွာစီမံကိန်း အထောက်အကူပြုကော်မတီသည် လူထုစည်းရုံးရေးပျားအကူအညီဖြင့် ဤပုံစံကိုဖြည့်စုံအောင် ဖြည့်သွင်းရမည်။ အားလုံးသော အခက်အခဲအတားအဆီးများ၊ ဖွံ့ဖြိုးမှုဦးစားပေးအစီအစဉ်များ၊ လူထုဝဟိုပြုစီမံကိန်း၏ ရန်ပုံငွေအရင်းအမြစ်နှင့် ပထက်ဆိုင်သည့် လုပ်ငန်းများအားလုံးကိုဖော်ပြရမည်။

လူထုစည်းရုံးရေးပျား/ဝန်ထမ်း အမည် - ဒေါ်သန်းသန်းစု

နေ့စွဲ - 12.1.2016 ကော်ဝန်းအား အမှတ်ခြစ်ပါ (✓) □ ကော်ဝန်း(၁) ဖတ်ကော်ဝန်း (✓) □ ကော်ဝန်း (၃) □ ကော်ဝန်း (၄) □

ပြည်နယ်/တိုင်း - စစ်ကိုင်း၊ ပြည်နယ် - ပုဂံ၊ ကျေးရွာအုပ်စု - ကျေးရွာအုပ်စု၊ ကျေးရွာ - စစ်ကိုင်း

က. အခက်အခဲအတားအဆီးများအားဆွေးနွေးခြင်း - ယခုလက်ရှိအခြေအနေတွင်ဤကျေးရွာဖွံ့ဖြိုးတိုးတက်ရေးအတွက် အဓိကအခက်အခဲအတားအဆီးများသည် မည်သည့်များဖြစ်ပါသနည်း(အမျိုးသား/သမီး အနည်းဆုံးတစ်ဦးစီ ၅ ခုစီဖော်ပြပါ)

အမျိုးသား အဖွဲ့မှတင်ပြသောအခက်အခဲအတားအဆီးများ	အမျိုးသမီး အဖွဲ့မှတင်ပြသောအခက်အခဲအတားအဆီးများ
၁။ ဒီဂရီ၊ ဒီပလိုမာ	၁။ စာတတ်ရေးစာတတ်
၂။ မျိုးကောင်းမျိုးသန့်	၂။ မျိုးကောင်းပျိုးသန့်
၃။ ဓာတ်မြေပြား	၃။ မြေအညွှတ်
၄။ ရေအလုံလုံ	၄။ ရေအလုံလုံ
၅။ သားဖွားစဉ်က	၅။ သားဖွားစဉ်က
၆။ မြေအညွှတ်	၆။ မြေအညွှတ်
၇။ မြေအညွှတ်	၇။ မြေအညွှတ်
၈။ မြေအညွှတ်	၈။ မြေအညွှတ်
၉။ မြေအညွှတ်	၉။ မြေအညွှတ်
၁၀။ မြေအညွှတ်	၁၀။ မြေအညွှတ်

ခ. မှော်မှန်ခြင်း- ဤကျေးရွာဖွံ့ဖြိုးတိုးတက်ရေးအတွက်နောင်လာမည့် (၅) နှစ်အားရည်ရွယ်၍ ဆောင်ရွက်ရန်အတွက်

မည်သည့်အရာများသည်အဓိကမှော်မှန်းချက်ဖြစ်သနည်း။

အမျိုးသားအဖွဲ့မှတင်ပြသောမှော်မှန်းချက်များ	အမျိုးသမီးအဖွဲ့မှတင်ပြသောမှော်မှန်းချက်များ
၁။ စာတတ်ရေးစာတတ်ရေး	၁။ စာတတ်ရေးစာတတ်ရေး
၂။ မျိုးကောင်းမျိုးသန့်	၂။ မျိုးကောင်းမျိုးသန့်
၃။ လယ်ယာစီမံခန့်ခွဲရေး	၃။ လယ်ယာစီမံခန့်ခွဲရေး
၄။ ကျန်းမာရေးစောင့်ရှောက်ရေး	၄။ ကျန်းမာရေးစောင့်ရှောက်ရေး
၅။ ကျန်းမာရေးစောင့်ရှောက်ရေး	၅။ ကျန်းမာရေးစောင့်ရှောက်ရေး



ဤကျေးရွာ၏ လာမည့် ( ၃ ) နှစ်အတွက် ဦးစားပေး ဖွံ့ဖြိုးတိုးတက်မှု လုပ်ငန်း အစီအစဉ်များအားဖော်ပြပါ။  
 လူထုဝဟိုပြုစီမံကိန်း ရုံးဝန်ထမ်းအတွက် အဆိုပြုသော အစီအစဉ်များကိုဦးစားပေး အဆင့်အလိုက်ဖော်ပြပြီး ကျန် လူထုဝဟိုပြု စီမံကိန်း  
 ရန်ပုံငွေအရင်းအမြစ်နှင့် မပတ်သက်သည့်အစီအစဉ်များလည်းဖော်ပြရန်ဖြစ်သည် )

ကျေးရွာအတွက်ဦးစားပေးဖွံ့ဖြိုးတိုး တက်မှု လုပ်ငန်းစဉ်များ	အဆိုပြုသူ (အမျိုးသားများ/ အမျိုးသမီးများ/ အမျိုးသား+အမျိုး သမီး)	လူထုဝဟိုပြုစီမံကိန်းအတွက် အဆိုပြုသည် (ဦးစားပေးအဆင့် အလိုက်ဖော်ပြပါ)	ခန့်မှန်း ကုန်ကျ စရိတ်	အကျိုးခံစား ခွင့်ရှိသူခန့် မှန်းခြေ အရေ အတွက်
၁ စတုဂံ ၆ နှစ်		၂	၃၀၀၀၀၀၀	၂၆၇ ခု
၂ ဝါးကောက်ပဲသီးနှံ		၄		
၃ ဆေးကုသရေး		၆		
၄ ရေအေးစနစ်		၃		
၅ သားမွေးအကူ		၅		
၆ သစ်တောစိုက်ပျိုးရေး		၀		

ဤစာရွက်ကို ရေဒီယို နှင့် သတင်းစာများ  
 ဥက္ကဋ္ဌ၊ ကျေးရွာစီမံကိန်းအထောက်အကူပြုကော်မတီမှအတည်ပြုသည်။

အမည် ဦးမျိုးမင်းဦး လက်မှတ် မျိုးစင်ဦး ၀၄.၆ ၂၀၁၄

၈၄ ဝန်ကြီးဌာန

၉၄ ဝန်ကြီးဌာန

၃၀၇

၆





၀၀၀၀၀၀

ပုံစံ ၈-၄ ကျေးရွာအုပ်စုပစ်မှတ်အမှတ်ရင်းလက်ရင်းစွဲရွေးချယ်ခြင်းပုံစံ

လမ်းညွှန်ချက်: ၁. ကျေးရွာအုပ်စုပစ်မှတ်ရင်းစွဲရွေးချယ်ခြင်းပုံစံအရ ရွေးချယ်ရမည့် အရပ်အကွက်များကို စာရွက်အောက်တွင် ဖော်ပြထားပြီး / လက်ထောက်နည်းညွှန်များကို အတိုအရှည်ဖြင့် ပြင်ဆင်ရေးရာအတွက် အသုံးပြုရမည်။  
 ကျေးရွာအုပ်စုပစ်မှတ်အမှတ်ရင်းစွဲရွေးချယ်ခြင်းပုံစံအရ ရွေးချယ်ရမည့် အရပ်အကွက်များကို MIS သို့ ထည့်သွင်းရမည်။  
 နေ့စွဲ . . . ၅.၂.၂၀၁၆ . . . ၂၀၁၆

ပြင်ဆင်ရေးရာ/တိုင်း: စစ်ကိုင်း ပြည်နယ်: မင်္ဂလာတောင်ညွန့် ကျေးရွာအုပ်စု: မင်္ဂလာတောင်ညွန့် တစ်ဝန်း(၁) အစက်ဝန်း(၂) တစ်ဝန်း(၃) တစ်ဝန်း(၄)

ကျေးရွာအမည်	ဆောင်ရွက်မည့် လုပ်ငန်းများ	အတိုင်းအတာ	ခန့်မှန်း တိုက်ရိုက်အကျိုး ခံစားနိုင်သူများ	အဆိုပြုစာတင်ပြသူ	ခန့်မှန်းကုန်ကျစရိတ်		စုစုပေါင်း
					စီမံကိန်းမှ ထည့်သွင်းမှု	ကျေးရွာမှ ထည့်သွင်းမှု	
သစ်တောင်	မြေ ၁၉	၃၂ ဧက	၂၈၅	ပအိုဝ်းသား ပအိုဝ်းသမီး စအိုဝ်းသား+သမီး ပအိုဝ်းသား ပအိုဝ်းသမီး ပအိုဝ်းသား+သမီး ပအိုဝ်းသား ပအိုဝ်းသမီး ပအိုဝ်းသား+သမီး ပအိုဝ်းသား ပအိုဝ်းသမီး ပအိုဝ်းသား+သမီး	အခြားထည့်သွင်းမှု (ဖော်ပြပါ) ထည့်သွင်းငွေ   အမည်/အဖွဲ့		

ရာထူး: ကျေးရွာအုပ်စု စီ/ထောက်တော်ဟုတ် ဥက္ကဋ္ဌ ဒေါ်ခင်စုစု အမည် ဒေါ်ခင်စုစု  
 လက်မှတ် ဒေါ်ခင်စုစု ရက်စွဲ ၅.၂.၂၀၁၆



ပုံစံ ၈-၄ ကျေးရွာအုပ်စုစီမံကိန်းလုပ်ငန်းခွဲရွေးချယ်ခြင်းပုံစံ

လင်းညွှန်ချက်: ၁. ကျေးရွာအုပ်စုစီမံချက်ဝရေးဆွဲသည့်အစည်းအဝေးတွင် ဤပုံစံအားလူစုစည်းရုံးရေးမှ / လက်ထောက်နည်းဗဟိုများ၏ အတည်ပြုမှုဖြင့် ပြည်ပရွာပြည်သွင်းရမည်။  
 ၂. ပုံစံအားပြင်ဆင်မှုပြုနိုင်သည့်အားဖြင့် ကျေးရွာအုပ်စုစီမံချက်တွင်ဖော်ပြထားသည့် CF မှ အချက်အလက်များကို MIS သို့ ထည့်သွင်းရမည်။  
 ကျေးရွာစည်းရုံးရေး/ဝန်ထမ်းအမည် - ဒေါ်သင်းသင်း - ဒွယ်

ပြင်ဆင်/တိုင်း: ၈၈၂၊ ၉၀၁၆  
 စက်ဝန်းအားထုတ်ခြင်းပေါ်(၇) စက်ဝန်း(၁) စက်ဝန်း(၂) စက်ဝန်း(၃) စက်ဝန်း(၄)  
 ကျေးရွာအုပ်စု - ကညင်ကုန်း

ကျေးရွာအမည်	ဆောင်ရွက်မည့် လုပ်ငန်းများ	အတိုင်အတာ	ခန့်မှန်း တိုက်ရိုက်အကျိုး သက်သာမှုရှိသူများ	အဆိုပြုထားသည့် အကျိုးသက်သာမှု	စီမံကိန်းမှ ထည့်သွင်းမှု	ခန့်မှန်းကုန်ကျစရိတ်	စုစုပေါင်း	
							အခြားထည့်ဝင်မှု (ခေါ်ပြုပါ) ထည့်သွင်းမှု   အမည်/အဖွဲ့	စုစုပေါင်း
ချင်းကုန်း	ရွာအစွန်းအထိ လမ်းဖွဲ့ဆောက်	၆၅၀၀ x ၁၀၀ x ၂	၈ - ၃၂၉	ထည့်သွင်းမှု ထည့်သွင်းမှု	၀၀၀၀၀၀	၈၆၂၀၀၀	၀၆၆၂၀၀၀	၀၆၆၂၀၀၀
သစ်ရွာကျင်း	ရွာအစွန်းအထိ လမ်းဖွဲ့ဆောက်	၂၀၀၀ x ၁၀၀ x ၉	၈ - ၃၆၀	ထည့်သွင်းမှု ထည့်သွင်းမှု	၀၀၀၀၀၀	၈၆၂၀၀၀	၀၆၆၂၀၀၀	၀၆၆၂၀၀၀
ချင်းကုန်း	ရွာအစွန်းအထိ လမ်းဖွဲ့ဆောက်	၈၂၅ x ၁၀၀	၈ - ၃၃၃	ထည့်သွင်းမှု ထည့်သွင်းမှု	-	၈၆၂၀၀၀	၀၆၆၂၀၀၀	-

ရာထူး: ကျေးရွာအုပ်စု စီမံကိန်းစာရင်းစဉ် ၉၈၈၅ အမည်: ဒေါ်သင်းသင်း၊ ဒွယ်  
 လက်မှတ်: ဒေါ်သင်းသင်း၊ ဒွယ် ရက်စွဲ: ၉-၂-၂၀၁၆





ပုံစံ ၈-၄ တောစွဲအုပ်စုစီမံကိန်းလုပ်ငန်းခွဲစွဲချယ်ခြင်းပုံစံ

လက်ညွှန်ရှက်၊ တောစွဲအုပ်စုစီမံကိန်းချမှတ်ချက်အရ ဆွဲသည့်အစည်းအဝေးတွင် ဤပုံစံအား လူထုစည်းရုံးရေး / လက်ထောက်နည်းပညာမှတစ်ဆင့် အကူအညီဖြင့် ပြည့်စုံစွာဖြည့်ဆွဲရမည်။  
 တောစွဲအုပ်စုစီမံကိန်းအစည်းအဝေးကြိုတင်ပြင်ဆင်ရေးအဖွဲ့မှတစ်ဆင့် အစည်းအဝေးတွင် အစီအစဉ်အရ မိန့်တမ်းများကို MIS သို့ ထည့်သွင်းရမည်။  
 ဇန့်စွဲ - ၄-၉-၂၀၁၆

ကျေးရွာအမည်	ဆောင်ရွက်မည့် လုပ်ငန်းများ	အတိုင်အတာ	ခန့်မှန်း တိုက်ရိုက်အကျိုး ခံစားရရှိသူများ	အဆိုပြုတင်ပြသူ	ခန့်မှန်းကျန်ကျစေ့			စုစုပေါင်း
					စီမံကိန်းမှ ထည့်ဝင်မှု	ကျေးရွာမှ ထည့်ဝင်မှု	အခြားထည့်ဝင်မှု (ဖော်ပြပါ) ထည့်ဝင်မှု	
သာစည်	ရွာစီမံရေး ဝန်ထမ်းအမည်	၂၂' x ၁၂' ၅"	၈ - ၂၂၅	အဆိုပြုသူ အဆိုသမီး	၀၀၀၀၀၀၀	၈၀၀၀၀၀	မာခင်ဒွင်ဌ ဗဟုကျိ	၀၀၀၀၀၀၀၀
ကျွန်းကျောင်း	မုချွန်ကျောင်း	၅၀' x ၃၀' x ၁၂'	၈ - ၂၂၅	အဆိုပြုသူ အဆိုသမီး	၀၀၀၀၀၀၀၀	၀	ယခင်ဒွင်ဌ ဗဟုကျိ	၀၀၀၀၀၀၀၀
ကျိုးပေးကန်	ခရိုင်ကျောင်း	၅၀' x ၅၀' x ၁၂'	၈ - ၂၂၅	အဆိုပြုသူ အဆိုသမီး	၀၀၀၀၀၀၀၀	၅၀၀၀၀၀	မာခင်ဒွင်ဌ ဗဟုကျိ	၅၀၀၀၀၀၀၀
				အဆိုပြုသူ အဆိုသမီး				
				အဆိုပြုသူ အဆိုသမီး				

ရာထူး တောစွဲအုပ်စု စီမံကိန်းအဖွဲ့ဝင် ဥက္ကဋ္ဌ အမည် ဦးဆန်းဝင်း၊ ဖုန်းနံပါတ် ၀၉-၅၅၅၀၀၀၀  
 လက်မှတ် ဦးဆန်းဝင်း ရက်စွဲ ၄.၂.၂၀၁၆



**၁၃။ ပုံစံ ၈-၁၂။ အစည်းအဝေးတက်ရောက်သူစာရင်း**

ပုံစံ ၈-၁၂ - အစည်းအဝေးတက်ရောက်သူများ (FORM PC 12)

ပထမဦးစီးဌာန၊ စီမံကိန်း အစည်းအဝေးအားလုံးတွင် အသုံးပြုရန် လူထုစည်းရုံးရေးမှူး၏ ကျေးဇူးပြု ကျင့်သော်ကွဲ ဖော်ပြပါ

ပုံစံ ၂ စီမံကိန်းစက်ဝန်းအမျိုးအမည်၊ အစည်းအဝေးတက်ရောက် သူများစာရင်းကို ပြုစုသူ၏ ရန် စည်းရုံးရေးမှူးအမည် - **ဒေါ်သန်းသန်းဦး**

ရက်စွဲ၊ **၁၂.၁.၂၀၁၆** စီမံကိန်းစက်ဝန်းအမှတ်(၁)(V)  
စက်ဝန်း(၂)၊ စက်ဝန်း(၃)၊ စက်ဝန်း(၄)

ပြည်နယ်၊ တိုင်းဒေသကြီး၊ ညွှန့်မိတ် ကျေးရွာအုပ်စု၊ ကျေးရွာ  
**စစ်ကိုင်း**၊ **ပင်လွင်ဘူး**၊ **ကျွန်းကျွန်း**၊ **ဒဂင်ကက်**

အစည်းအဝေးဝေခင်းစဉ်၊ **ဒွါကီဝါဒ** စီမံကိန်းဗိတ်ဘက်ပကထာအကြိမ် အရက်အစား (ပကထာပုံ)

စဉ်	အမည်	ကျား (V)	မ (V)	အိမ်ထောင်စုမှ အဖော်ရောက်သူ (V)	လူမျိုး	ယက်မှတ်
၁-	ဒေါ်သန်းသန်း		<input checked="" type="checkbox"/>	<input checked="" type="checkbox"/>	ဇာ	၁၆ ဘို စော
၂-	မောင်သန်းလွင်		<input checked="" type="checkbox"/>	<input checked="" type="checkbox"/>	ဇာ	၁၇ ဘို စော
၃-	ဒေါ်ခင်စန်းစု	<input checked="" type="checkbox"/>		<input checked="" type="checkbox"/>	ဇာ	၁၈ ဘို စော
၄-	ဒေါ်ခင်စန်းစု		<input checked="" type="checkbox"/>	<input checked="" type="checkbox"/>	ဇာ	၁၉ ဘို စော
၅-	ဒေါ်ခင်စန်းစု		<input checked="" type="checkbox"/>	<input checked="" type="checkbox"/>	ဇာ	၂၀ ဘို စော
၆-	ဒေါ်ခင်စန်းစု		<input checked="" type="checkbox"/>	<input checked="" type="checkbox"/>	ဇာ	၂၁ ဘို စော
၇-	ဒေါ်ခင်စန်းစု		<input checked="" type="checkbox"/>	<input checked="" type="checkbox"/>	ဇာ	၂၂ ဘို စော
၈-	ဒေါ်ခင်စန်းစု		<input checked="" type="checkbox"/>	<input checked="" type="checkbox"/>	ဇာ	၂၃ ဘို စော
၉-	ဒေါ်ခင်စန်းစု		<input checked="" type="checkbox"/>	<input checked="" type="checkbox"/>	ဇာ	၂၄ ဘို စော
၁၀-	ဒေါ်ခင်စန်းစု		<input checked="" type="checkbox"/>	<input checked="" type="checkbox"/>	ဇာ	၂၅ ဘို စော
၁၁-	ဒေါ်ခင်စန်းစု		<input checked="" type="checkbox"/>	<input checked="" type="checkbox"/>	ဇာ	၂၆ ဘို စော
၁၂-	ဒေါ်ခင်စန်းစု		<input checked="" type="checkbox"/>	<input checked="" type="checkbox"/>	ဇာ	၂၇ ဘို စော
၁၃-	ဒေါ်ခင်စန်းစု		<input checked="" type="checkbox"/>	<input checked="" type="checkbox"/>	ဇာ	၂၈ ဘို စော
၁၄-	ဒေါ်ခင်စန်းစု		<input checked="" type="checkbox"/>	<input checked="" type="checkbox"/>	ဇာ	၂၉ ဘို စော
၁၅-	ဒေါ်ခင်စန်းစု		<input checked="" type="checkbox"/>	<input checked="" type="checkbox"/>	ဇာ	၃၀ ဘို စော
၁၆-	ဒေါ်ခင်စန်းစု		<input checked="" type="checkbox"/>	<input checked="" type="checkbox"/>	ဇာ	၃၁ ဘို စော
၁၇-	ဒေါ်ခင်စန်းစု		<input checked="" type="checkbox"/>	<input checked="" type="checkbox"/>	ဇာ	၃၂ ဘို စော
၁၈-	ဒေါ်ခင်စန်းစု		<input checked="" type="checkbox"/>	<input checked="" type="checkbox"/>	ဇာ	၃၃ ဘို စော
၁၉-	ဒေါ်ခင်စန်းစု		<input checked="" type="checkbox"/>	<input checked="" type="checkbox"/>	ဇာ	၃၄ ဘို စော
၂၀-	ဒေါ်ခင်စန်းစု		<input checked="" type="checkbox"/>	<input checked="" type="checkbox"/>	ဇာ	၃၅ ဘို စော
၂၁-	ဒေါ်ခင်စန်းစု		<input checked="" type="checkbox"/>	<input checked="" type="checkbox"/>	ဇာ	၃၆ ဘို စော
၂၂-	ဒေါ်ခင်စန်းစု		<input checked="" type="checkbox"/>	<input checked="" type="checkbox"/>	ဇာ	၃၇ ဘို စော
၂၃-	ဒေါ်ခင်စန်းစု		<input checked="" type="checkbox"/>	<input checked="" type="checkbox"/>	ဇာ	၃၈ ဘို စော
၂၄-	ဒေါ်ခင်စန်းစု		<input checked="" type="checkbox"/>	<input checked="" type="checkbox"/>	ဇာ	၃၉ ဘို စော
၂၅-	ဒေါ်ခင်စန်းစု		<input checked="" type="checkbox"/>	<input checked="" type="checkbox"/>	ဇာ	၄၀ ဘို စော
၂၆-	ဒေါ်ခင်စန်းစု		<input checked="" type="checkbox"/>	<input checked="" type="checkbox"/>	ဇာ	၄၁ ဘို စော
၂၇-	ဒေါ်ခင်စန်းစု		<input checked="" type="checkbox"/>	<input checked="" type="checkbox"/>	ဇာ	၄၂ ဘို စော
၂၈-	ဒေါ်ခင်စန်းစု		<input checked="" type="checkbox"/>	<input checked="" type="checkbox"/>	ဇာ	၄၃ ဘို စော
၂၉-	ဒေါ်ခင်စန်းစု		<input checked="" type="checkbox"/>	<input checked="" type="checkbox"/>	ဇာ	၄၄ ဘို စော
၃၀-	ဒေါ်ခင်စန်းစု		<input checked="" type="checkbox"/>	<input checked="" type="checkbox"/>	ဇာ	၄၅ ဘို စော
	စုစုပေါင်း	၀၃	၀၄			

(၁) အိမ်ထောင်စုမှ အဖော်ရောက်သူများ အမှန်းအား၊ အမှတ်အသား၊ အိမ်ထောင်စု အစုအဝေး ကိုယ်စားပြုသူအမည်များကို ထည့်သွင်းရမည်။



ပုံစံ - ၈-၁၂ - အစည်းအဝေးတက်ရောက်သူများ (FORM PC 12)

လုပ်ငန်း၊ စီမံကိန်း အစည်းအဝေးအားပူးတွဲ အချက်ပြုရန် လုပ်ရည်ရွယ်ချက်များက ကျေးဇူးပြု၍ ကွင်းဆင်းစဉ် စစ်ဆေးမှု ပုံစံ ၂ စီမံကိန်းစက်ဝန်းအချိန်ဇယားပါ အစည်းအဝေးတက်ရောက် သူများစာရင်းကို ဖြည့်သွင်းရန်

စည်းရုံးရေးမှူးအမည်	စီမံကိန်းစက်ဝန်းအမှတ်ဖြစ်ပါ (✓)			စက်ဝန်း(၁)
ရက်စွဲ	1. စက်ဝန်း(၂) 2. စက်ဝန်း(၃) 3. စက်ဝန်း(၄)			
ပြည်နယ်/ ကိုင်းစခန်းကြီး	မြို့နယ်	ကျေးရွာအုပ်စု	ကျေးရွာ	

စဉ်	အမည်	ကျား (✓)	မ (✓)	အိမ်ထောင်မှတ်ပုံတင်လွှာ (✓) <sup>(၁)</sup>	လူမျိုး	လက်မှတ်
၂၈	ဒေါ်ခင်စိန်		✓	✓	ဗမာ	
၂၉	ဒေါ်သန်းစွာ	✓		✓	"	၁၀၄.၈၆
၃၀	ဒေါ်အေးကျော်	✓		✓	"	
၃၁	ဒေါ်စန်းစိန်	✓		✓	"	၈၈၅.၁၂
၃၂	ဒေါ်ခင်စိန်	✓		✓	"	၁၀၄.၈၆
၃၃	ဒေါ်အေးအေး	✓		✓	"	
၃၄	ဒေါ်အေးအေး	✓		✓	"	
၃၅	ဒေါ်အေးအေး	✓		✓	"	
၃၆	ဒေါ်အေးအေး	✓		✓	"	
၃၇	ဒေါ်အေးအေး	✓		✓	"	
၃၈	ဒေါ်အေးအေး	✓		✓	"	
၃၉	ဒေါ်အေးအေး	✓		✓	"	
၄၀	ဒေါ်အေးအေး	✓		✓	"	
၄၁	ဒေါ်အေးအေး	✓		✓	"	
၄၂	ဒေါ်အေးအေး	✓		✓	"	
၄၃	ဒေါ်အေးအေး	✓		✓	"	
၄၄	ဒေါ်အေးအေး	✓		✓	"	
၄၅	ဒေါ်အေးအေး	✓		✓	"	
၄၆	ဒေါ်အေးအေး	✓		✓	"	
၄၇	ဒေါ်အေးအေး	✓		✓	"	
၄၈	ဒေါ်အေးအေး	✓		✓	"	
၄၉	ဒေါ်အေးအေး	✓		✓	"	
၅၀	ဒေါ်အေးအေး	✓		✓	"	
၅၁	ဒေါ်အေးအေး	✓		✓	"	
၅၂	ဒေါ်အေးအေး	✓		✓	"	
၅၃	ဒေါ်အေးအေး	✓		✓	"	
၅၄	ဒေါ်အေးအေး	✓		✓	"	
၅၅	ဒေါ်အေးအေး	✓		✓	"	
၅၆	ဒေါ်အေးအေး	✓		✓	"	
၅၇	ဒေါ်အေးအေး	✓		✓	"	
၅၈	ဒေါ်အေးအေး	✓		✓	"	
၅၉	ဒေါ်အေးအေး	✓		✓	"	
၆၀	ဒေါ်အေးအေး	✓		✓	"	
၆၁	ဒေါ်အေးအေး	✓		✓	"	
၆၂	ဒေါ်အေးအေး	✓		✓	"	
၆၃	ဒေါ်အေးအေး	✓		✓	"	
၆၄	ဒေါ်အေးအေး	✓		✓	"	
၆၅	ဒေါ်အေးအေး	✓		✓	"	
၆၆	ဒေါ်အေးအေး	✓		✓	"	
၆၇	ဒေါ်အေးအေး	✓		✓	"	
၆၈	ဒေါ်အေးအေး	✓		✓	"	
၆၉	ဒေါ်အေးအေး	✓		✓	"	
၇၀	ဒေါ်အေးအေး	✓		✓	"	
၇၁	ဒေါ်အေးအေး	✓		✓	"	
၇၂	ဒေါ်အေးအေး	✓		✓	"	
၇၃	ဒေါ်အေးအေး	✓		✓	"	
၇၄	ဒေါ်အေးအေး	✓		✓	"	
၇၅	ဒေါ်အေးအေး	✓		✓	"	
၇၆	ဒေါ်အေးအေး	✓		✓	"	
၇၇	ဒေါ်အေးအေး	✓		✓	"	
၇၈	ဒေါ်အေးအေး	✓		✓	"	
၇၉	ဒေါ်အေးအေး	✓		✓	"	
၈၀	ဒေါ်အေးအေး	✓		✓	"	
၈၁	ဒေါ်အေးအေး	✓		✓	"	
၈၂	ဒေါ်အေးအေး	✓		✓	"	
၈၃	ဒေါ်အေးအေး	✓		✓	"	
၈၄	ဒေါ်အေးအေး	✓		✓	"	
၈၅	ဒေါ်အေးအေး	✓		✓	"	
၈၆	ဒေါ်အေးအေး	✓		✓	"	
၈၇	ဒေါ်အေးအေး	✓		✓	"	
၈၈	ဒေါ်အေးအေး	✓		✓	"	
၈၉	ဒေါ်အေးအေး	✓		✓	"	
၉၀	ဒေါ်အေးအေး	✓		✓	"	
၉၁	ဒေါ်အေးအေး	✓		✓	"	
၉၂	ဒေါ်အေးအေး	✓		✓	"	
၉၃	ဒေါ်အေးအေး	✓		✓	"	
၉၄	ဒေါ်အေးအေး	✓		✓	"	
၉၅	ဒေါ်အေးအေး	✓		✓	"	
၉၆	ဒေါ်အေးအေး	✓		✓	"	
၉၇	ဒေါ်အေးအေး	✓		✓	"	
၉၈	ဒေါ်အေးအေး	✓		✓	"	
၉၉	ဒေါ်အေးအေး	✓		✓	"	
၁၀၀	ဒေါ်အေးအေး	✓		✓	"	

(၁) အိမ်ထောင်စဉ်စီ၊ ခြစ်ရန်လုပ်ပေး၊ အမျိုးသား/အမျိုးသမီး အိမ်ထောင်စု တစ်ခုကို ကိုယ်စားပြုသူတစ်ဦးသာ ဖြည့်ပါ။



ပုံစံ - ၈-၁၂ - အစည်းအဝေးတက်ရောက်သူများ (FORM PC 12)

လမ်းညွှန်၊ စီမံကိန်း အစည်းအဝေးအားလုံးတွင် အသုံးပြုရန်၊ လူထုစည်းရုံးရေးမှတစ်ဆင့် ကျေးဇူးတော် ကျွမ်းကျင်မှုပို့ ကျွမ်းကျင်မှုပို့ စစ်ဆေးပြီး ပုံစံ ၂ စီမံကိန်းစာရွက်စာတမ်းအရောက်အရောက် အစည်းအဝေးတက်ရောက် သူများစာရင်းကို ပြည့်စုံစွာဖြည့်တင်းရန် စည်းရုံးရေးအဖွဲ့အစည်း

ရက်စွဲ \_\_\_\_\_ စီမံကိန်းစက်ဝန်းအမှတ်(၁) (✓) \_\_\_\_\_ စက်ဝန်း(၁)

စက်ဝန်း(၂) \_\_\_\_\_ စက်ဝန်း(၃) \_\_\_\_\_ စက်ဝန်း(၄)

ပြည်နယ်/ ကိုင်းဒေသကြီး	မြို့နယ်	ကျေးရွာအုပ်စု	ကျေးရွာ
------------------------	----------	---------------	---------

အစည်းအဝေးခေါင်းစဉ်

စဉ်	အမည်	ကျား (✓)	မ (✓)	အိမ်ထောင် စုတိုက်စား လှယ်(✓) <sup>(၁)</sup>	လှည့်စား	လက်မှတ်
၅၅	ဒွေးခင်အောင်	✓			မဟုတ်	ဒွေးခင်အောင်
စုစုပေါင်း		၃				

(၁) အိမ်ထောင်စုတိုက်စားခြင်းမရှိပါက အမျိုးသား/အမျိုးသမီး အိမ်ထောင်စု တစ်ခုကို တိုက်စားပြုရသည်။







၁၄။ အစည်းအဝေး မှတ်တမ်းများ



ဥပဒေရေးရာဌာန

နယ်တိုင်အစည်းအဝေးအဖွဲ့ဝင်များ အစည်းအဝေး

ဝေဖန်ဆွေးနွေးခြင်း အစည်းအဝေး

အစည်းအဝေး အစီအစဉ်

အစည်းအဝေး အစီအစဉ်

အစည်းအဝေးအဖွဲ့ဝင်များ အစည်းအဝေး

အစည်းအဝေးအဖွဲ့ဝင်များ အစည်းအဝေး ၂၀၁၆ ခုနှစ်

အစည်းအဝေးအဖွဲ့ဝင်များ အစည်းအဝေး အစည်းအဝေး အစည်းအဝေး အစည်းအဝေး အစည်းအဝေး

အစည်းအဝေးအဖွဲ့ဝင်များ အစည်းအဝေး ၅၅ နှစ် (၂၀၁၆) ခုနှစ် (၂၅)

အစည်းအဝေးအဖွဲ့ဝင်များ

အစည်းအဝေးအဖွဲ့ဝင်များ (၁) ရွာခွဲစဉ်အစည်းအဝေး အစည်းအဝေး “ သူများကွေ့လျားလျားစရာ နောက်ကနေ ဆည်းဆည်းလုံးလုံး ဆီညိုညိုညိုညိုဆီဆီ လုပ်ဆောင်ပေးကြပါ ” ပုဂံမြို့ကြား၊ သွားပါ သည်။

အစည်းအဝေးအဖွဲ့ဝင်များ (၂) သစ်ထိပ်ကျေးရွာ၊ ဧရာဝတီတိုင်း၊ မြန်မာနိုင်ငံတော် “ ကျေးရွာအဖွဲ့အစည်း ” ပုံစံ ဖြင့် ဖွဲ့စည်းထားပါသည်။ လူမှုရေး ဖွဲ့စည်းပုံ ဖြင့် ကျေးရွာအဖွဲ့ လူမှုရေးအဖွဲ့ စာတန်း၊ ကျေးရွာအဖွဲ့ လုပ်ဆောင်ရေး ဖွဲ့စည်းပုံ၊ စီးပွားရေး အဖွဲ့အစည်း သစ်ထိပ်၊ ဧရာဝတီပြည် မြို့နယ်၊ ဖြင့် ဖွဲ့စည်းသည်။ ကျေးရွာအဖွဲ့ စာတန်း၊ ဝင်ရောက်မှု၊ ကလောင်အဖွဲ့ စာတန်း၊ မြားကို ဖွဲ့စည်းဆောင်ရွက်ပေးပြီး အဖွဲ့အစည်း ဖွဲ့စည်းပုံ၊ ကျေးရွာအဖွဲ့ ဖွဲ့စည်းပုံ အစည်းအဝေး ကျင်းပခြင်း



ဆုံးဖြတ်ချက်များ

ဆုံးဖြတ်ချက်(၁) ကျေးရွာ၏ လိုစပ်ချက် စာစက် စခန်းများကို ကျေးရွာလူထုနှင့် စတု  
လုပ်ငန်းလုပ်ဆောင်ရာတွင် မူးပေါင်းဆောင်ရွက်ပြီး လုပ်ကိုင်ကြ  
ရန် ဆုံးဖြတ်ခဲ့ကြသည်။

ဆုံးဖြတ်ချက်(၂)

သဘောတူညီချက်များ

(၁) ကျေးရွာ၏ လိုစပ်ချက်၊ စာစက်စခန်းများကို ကျေးရွာလူထုကော်မတီဝင်  
များ နှစ်စဉ်စည်းစည်း မူးပေါင်း ဆောင်ရွက်ကြရန်၊ ကျေးရွာစာစက်  
ဖြုတ်လုပ်ရာတွင် ကျေးရွာလူထုက မူးပေါင်းဆောင်ရွက်ပေးကြရန်  
(၂) သဘောတူညီခဲ့ကြသည်။

(၃)

ခင်စန်းစိုး

မာဂျီမင်း

ဒေါ်ခင်စန်းစိုး

ဒေါ်ခင်စန်းစိုး

ဒေါ်ခင်စန်းစိုး

ဒေါ်ခင်စန်းစိုး

(ကျေးရွာ၏ လိုစပ်ချက်များ)

မိ







ဆုံးဖြတ်ချက်များ

- (၁) ဆုံးဖြတ်ချက်(၁) အထောက်အကူပြုရန် ဦးစားပေးလုပ်ငန်းခွင်များ ပြင်ဆင်မှု  
 ဦးစားပေးလုပ်ငန်းများ ပြင်ဆင်မှု ဦးစားပေး ဦးစားပေးလုပ်ငန်းများ ပြင်ဆင်မှု  
 ဦးစားပေးလုပ်ငန်းများ ပြင်ဆင်မှု ဦးစားပေး ဦးစားပေးလုပ်ငန်းများ ပြင်ဆင်မှု  
 ဆုံးဖြတ်ချက်(၂)

သဘောတူညီချက်များ

- (၁) ပထမဦးစားပေး ပြင်ဆင်မှုများ ပြင်ဆင်မှု ဦးစားပေး  
 ဦးစားပေး ဦးစားပေး ဦးစားပေး  
 (၂) စာတမ်း ဦးစားပေး ဦးစားပေး  
 ငွေဝန်ကြီး ပြင်ဆင်မှုများ ဦးစားပေးလုပ်ငန်းများ ပြင်ဆင်မှု  
 (၃) စာတမ်းများ ဦးစားပေးလုပ်ငန်းများ ပြင်ဆင်မှု ဦးစားပေး  
 သဘောတူညီချက် ခံယူပါသည်။

ဦးစီးဌာန  
 ဦးစီးဌာန  
 စီမံကိန်းဌာန

အစိုးရ  
 မြန်မာနိုင်ငံတော်  
 စီမံကိန်းဌာန

ဦးစီးဌာန  
 အစိုးရ  
 စီမံကိန်းဌာန



၁၅။ ကဏ္ဍအလိုက် အခက်အခဲမှတ်တမ်း

ကဏ္ဍအလိုက် ဦးစားပေးဖွံ့ဖြိုးရေးလုပ်ငန်းစဉ်များ သစ်ထိပ်

အဆင့်	လုပ်ငန်း	အဆိုပြုသူ	လ/နှစ်	လုပ်ဆောင်မည့်သူ	ပြင်ပမှ ထောက်ပံ့ပေးသူ
အခြေခံဆောက်လုပ်ရေး	၁	ရွာချွမ်းဆက်လမ်းတံတားပြုပြင်	မကွေး ၂၀	ဇူလိုင် ၂၀၂၄	ကျေးဇူးတင်
	၂	ရွာတွင်းလမ်း	မကွေး ၂၀		
	၃	စာသင်ကျောင်းဝင်းခြံ	မကွေး ၂၀		
	၄	မူကြိုကျောင်း	မကွေး ၂၀		
	၅	ဆေးပေးခန်း	မကွေး ၂၀		
အထောက်အပံ့ဆောင်ရွက်ရေး	၁	အရင်းအမြစ်	မကွေး ၂၀		
	၂	စိုက်ပျိုးရေးနည်းပညာ	မကွေး ၂၀		
	၃	မွေးမြူရေးနည်းပညာ	မကွေး ၂၀		
	၄	မျိုးကောင်မျိုးသန့်	မကွေး ၂၀		
	၅	မိတ်ဆွေခြံစာ	မကွေး ၂၀		
ပေးပေး ခံနိုင်ရည်ကောင်း	၁	ဆေးလေးခန်း	မကွေး ၂၀		
	၂	သားဖွားဆရာမ	မကွေး ၂၀		
	၃	သန့်ရှင်းသစ်တန်း	မကွေး ၂၀		
	၄	ရွေးချယ်သူနာပြု သစ်တန်း	မကွေး ၂၀		
	၅	တိုင်းရင်းဆေးနည်းပညာသစ်တန်း	မကွေး ၂၀		
အထောက်အပံ့	၁	မူကြိုကျောင်း	မကွေး ၂၀		
	၂	ကလေး မူကြိုကစားရောင်	မကွေး ၂၀		
	၃	ပေးကမ်း (စာသင်ကျောင်း)	မကွေး ၂၀		
	၄	အသိပညာပေး သစ်တန်း	မကွေး ၂၀		
	၅		မကွေး ၂၀		
အခြား	၁	ကျေးဇူးနည်းပညာ	မကွေး ၂၀		
	၂	ပျားရုံသစ်တန်း	မကွေး ၂၀		
	၃	လက်သမားသစ်တန်း	မကွေး ၂၀		
	၄	စက်ချုပ်သစ်တန်း	မကွေး ၂၀		
	၅	အာထူး ပျားရုံသစ်တန်း	မကွေး ၂၀		



# ၁၆။ကျေးရွာဖွံ့ဖြိုးရေးစီမံချက်အရည်အသွေးထိန်းချုပ်မှု (Checklist for VDP)

ထိန်းချုပ်သူ-

ရက်စွဲ-

ရွာ-  
မြို့နယ်-

VDP ရက်စွဲ-  
ကျေးရွာအုပ်စု-

## (၁) VDP စာရွက်စာတမ်းပြီးဆုံးမှုကို စစ်ဆေးပါ။ (OM အရ)

- မျက်နှာဖုံး (အဖုံး)
- မာတိကာ
- ကျေးရွာအခြေခံ Data
- PSA အကျဉ်းချုပ်နှင့် PRA လုပ်ငန်းစဉ်
- အမျိုးသား/အမျိုးသမီးအဖွဲ့များ၏ အခက်အခဲများ
- ကျေးရွာမျှော်မှန်းချက် (ဆွေးနွေးချက်ရလဒ်)
- အမျိုးသား/အမျိုးသမီးအဖွဲ့များသဘောတူထားသည့် နောင်လေးနှစ်အတွက် ဦးစားပေးလုပ်ငန်းများစာရင်း (အခြေခံအဆောက်အအုံ၊အသက်မွေးမှု၊ ပညာရေး၊ လူမှုရေးထိန်းသိမ်းမှု....)

### နောက်ဆက်တွဲများ-

- လူမှုရေးအကဲဖြတ်မှု စာရွက်စာတမ်းခါတ်ပုံနှင့် PRA လုပ်ငန်းစဉ် (ဖြစ်နိုင်လျှင်)၊ မြေပုံများ ပါရမည်၊ စည်းစိမ်ပိုင်ဆိုင်မှုအဆင့်၊ venn ပုံ...
- ကျေးရွာစီမံကိန်းရေးဆွဲရေးအစည်းအဝေးမိတ္တူ
- ကျေးရွာ၏အချက်အလက် (PC 1 ပုံစံ)
- ကျေးရွာမျှော်မှန်းချက်

## (၂) လူမှုရေးအကဲဖြတ်မှုအရည်အသွေးနှင့် VDP စစ်ဆေးပါ။

- VDP တွင်ပါဝင်သောဦးရေ (အမျိုးသား/အမျိုးသမီး)- |
- လူမှုရေးအကဲဖြတ်မှုအရည်အသွေးနှင့် VDP အတွက် ရက်ပေါင်း-
- PRA ပစ္စည်းများ အသုံးပြုသည့် အရေအတွက်-
- ပါဝင်သောဦးရေနှင့် လုပ်ငန်းများ မှတ်တမ်းတင်ခြင်း (အစည်းအဝေးမှတ်တမ်း၊ အဖွဲ့ခါတ်ပုံ၊ တိုင်းရင်းသားအနည်းစုနှင့် ထိခိုက်လွယ်သော အဖွဲ့များ)
  - အလွန်ကောင်း
  - ကောင်း
  - ညံ့
- လုပ်ငန်းများ မှတ်တမ်းတင်ခြင်းနှင့် အမျိုးသမီးအဖွဲ့အစည်းအဝေး၏ရလဒ် အားခွဲခြားပေးထားသလား။
  - ရှိ
  - မရှိ
- စီမံကိန်းအရေအတွက် (အမျိုးသား/အမျိုးသမီးရွေးချယ်မှုအရေအတွက်)- |
- PRAနှင့်သက်ဆိုင်သောအခြား စီမံကိန်းအရေအတွက် (အမျိုးသား/အမျိုးသမီးရွေးချယ်မှုအရေအတွက်)- |