

ပြည်ထောင်စုသမ္မတ မြန်မာနိုင်ငံတော် အစိုးရ
စိုက်ပျိုးရေး၊ မွေးမြူရေး၊ နှင့် ဆည်မြောင်း ဝန်ကြီးဌာန
ကျေးလက်ဒေသဖွံ့ဖြိုးတိုးတက်ရေး ဦးစီးဌာန
ပင်လည်ဘူးမြို့နယ်



လူထုဗဟိုပြုစီမံကိန်း
National Community Driven Development Project
(NCDDP)



ကျေးရွာဖွံ့ဖြိုးရေးအစီအစဉ်
Village Development Plan (VDP)
ချင်းကုန်းကျေးရွာ ၊ ကညင်ကုန်းကျေးရွာအုပ်စု

၂၀၁၆ ခုနှစ်

ပင်လည်ဘူးမြို့



မာတိကာ

၁။ ပင်လည်ဘူးမြို့နယ် မြေပုံ.....2

၂။ ကညင်ကုန်း အုပ်စုမြေပုံ3

၃။ ကျေးရွာအုပ်စုတွင်ပါဝင်သော ကျေးရွာစာရင်းများ.....4

၄။ ကျေးရွာအခြေခံအချက်အလက်များ4

၅။ လူထုပူးပေါင်းပါဝင်သော လူမှုဆန်းစစ်ခြင်းနှင့် အကဲဖြတ်ခြင်းလုပ်ငန်းစဉ် (PSA/PRA) အကျဉ်းချုပ်ဇယား7

၆။ ကျေးရွာဖွံ့ဖြိုးရေးအစီအစဉ်အတွက်အသုံးပြုခဲ့သော PRA tools များနှင့်တစ်ခုချင်းစီအတွက်သုံးသပ် ချက်များ.8

၇။ ကော်မတီဝင်များရွေးချယ်ခြင်းနှင့်ကျေးရွာဖွံ့ဖြိုးရေးအစီအစဉ်ဆောင်ရွက်မှုမှတ်တမ်းခါတ်ပုံများ.....31

၈။ ကော်မတီဝင်များစာရင်း.....36

၉။ ပုံစံ ၈-၁။ ကျေးရွာအချက်အလက်37

၁၀။ ပုံစံ ၈-၂။ စီမံကိန်းစက်ဝန်းအချိန်ဇယား.....39

၁၁။ ပုံစံ ၈-၃။ ကျေးရွာဖွံ့ဖြိုးရေး ဦးစားပေးအစီအစဉ်41

၁၂။ ပုံစံ ၈-၄။ကျေးရွာဖွံ့ဖြိုးရေးစီမံကိန်းလုပ်ငန်းခွဲရွေးချယ်ခြင်းပုံစံ.....45

၁၃။ ပုံစံ ၈-၁၂။ အစည်းအဝေးတက်ရောက်သူစာရင်း49

၁၄။ အစည်းအဝေး မှတ်တမ်းများ55

၁၅။ ကဏ္ဍအလိုက် အခက်အခဲမှတ်တမ်း.....59

၁၆။ကျေးရွာဖွံ့ဖြိုးရေးစီမံချက်အရည်အသွေးထိန်းချုပ်မှု (Checklist for VDP).....60



၁။ ပင်လည်ဘူးမြို့နယ် မြေပုံ

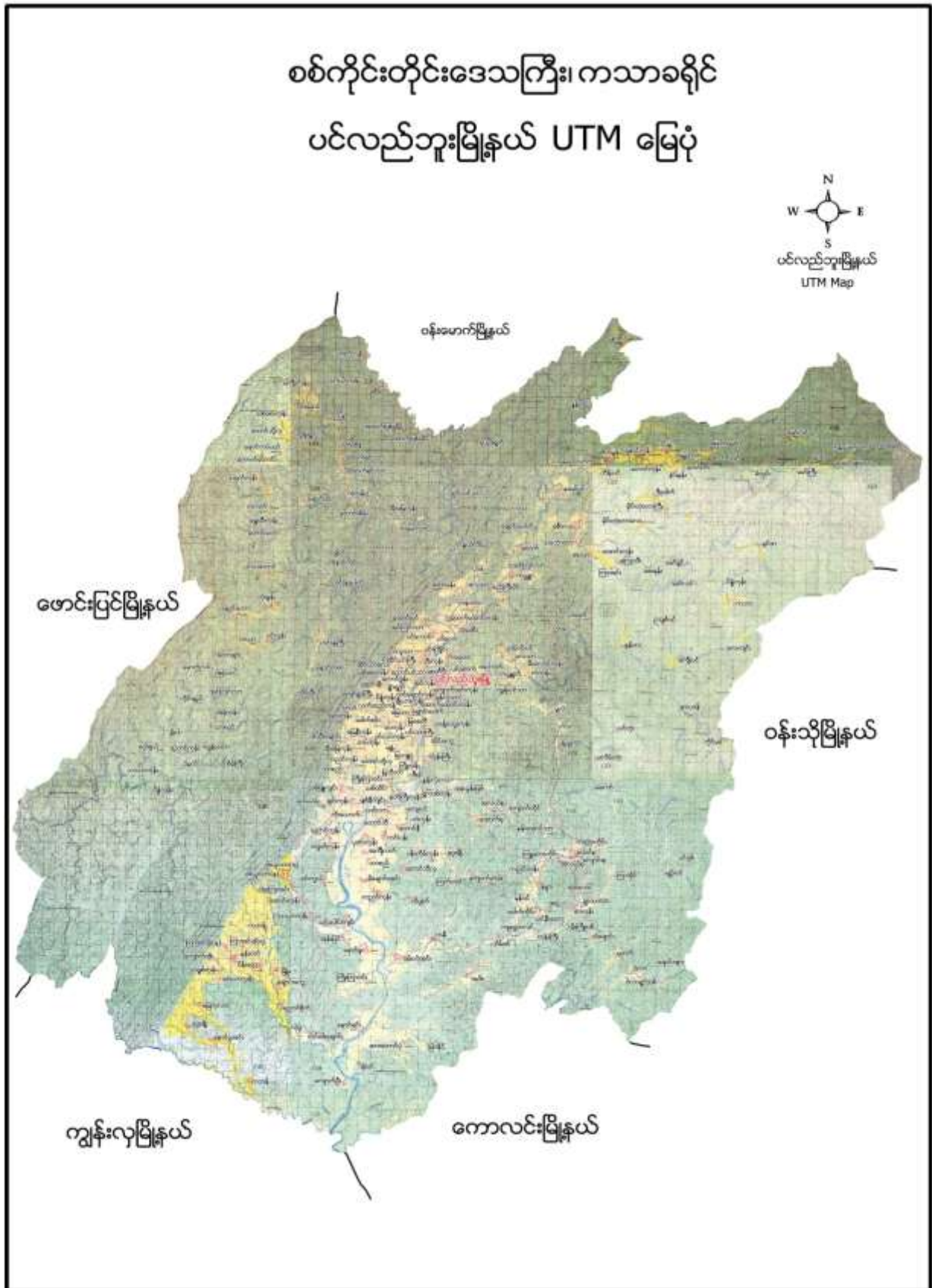



၂။ ကညင်ကုန်း အုပ်စုမြေပုံ

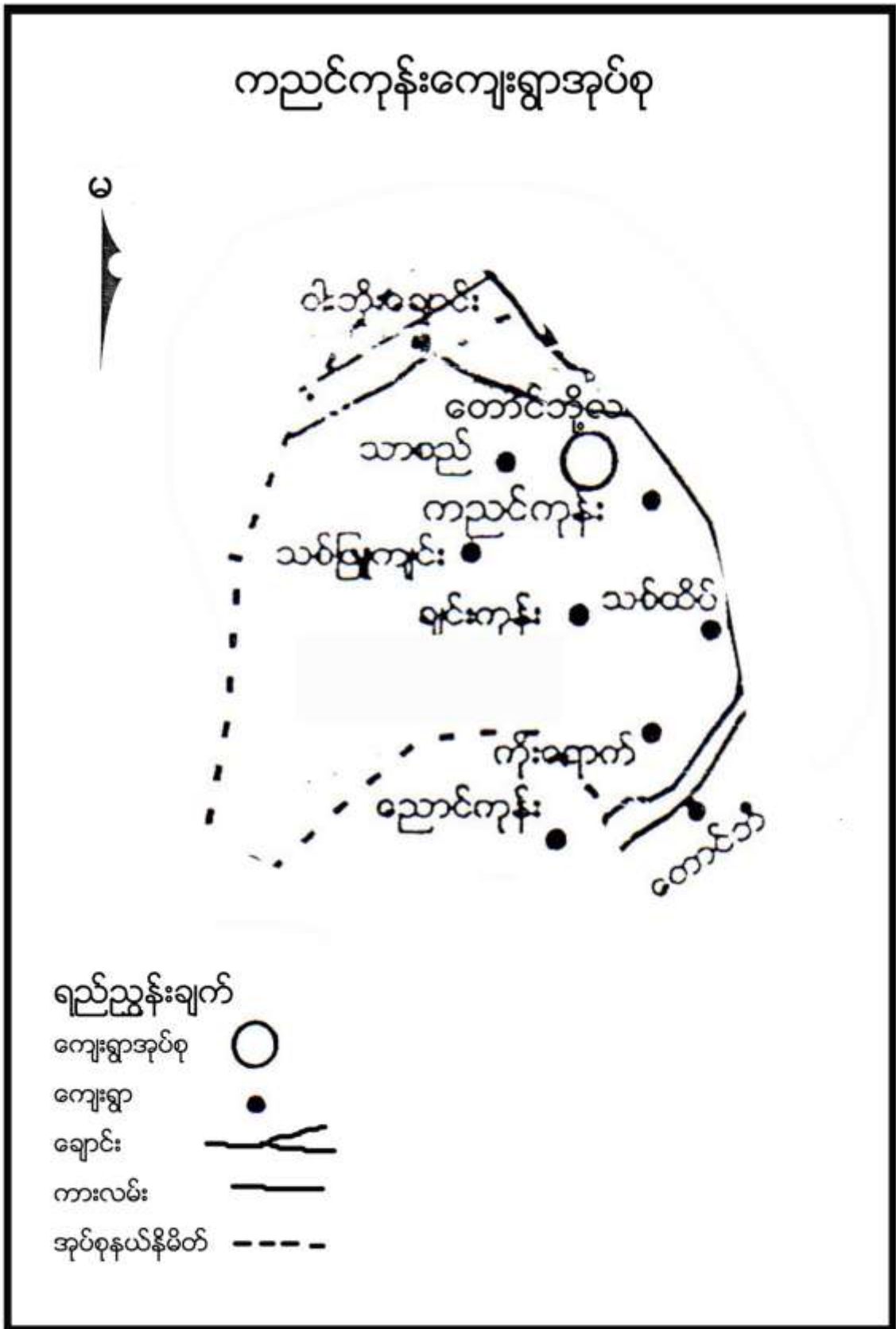



၃။ ကျေးရွာအုပ်စုတွင်ပါဝင်သော ကျေးရွာစာရင်းများ

ကညင်ကုန်း၊ သစ်ထိပ်၊ ကြီးကြာပင်း၊ ကိုးယောက်၊ ချက်ကုန်း၊ သစ်ဖြူကျင်း၊သာစည်၊ ကျေးရွာတို့ဖြစ်ပါသည်။

၄။ ကျေးရွာအခြေခံအချက်အလက်များ

၁။ ကျေးရွာသမိုင်းအကျဉ်း

ချင်းကုန်းရွာကို အင်းကြင်းနွယ်နော် လနတော် ကျော်သည့် ၃ရက် မူးမင်းစက်ဟု ကမ္ဘည်းထိုး မှတ်တမ်းအရ ၁၂၇၇ ခုနှစ် နတော်လပြည့်ကျော် ၃ရက် သောကြာနေ့တွင် စတင်တည်ထောင်ခဲ့သည်။ ယခင်က ချင်းလူမျိုး များ နေထိုင်ရာဖြစ်၍ ချင်းကုန်ဟု ခေါ်တွင်ခဲ့သည်။ ချင်းကုန်းရွာသည် ပင်လည်ဘူးမြို့ နှင့် ရမိုင်ခန့် ကွာဝေး ပြီး မြေသားလမ်း ဖြင့်ဆက်သွယ်ထားပြီး မိုးတွင်းကာလတွင် သွားလာ ရခတ်ခဲလှပါသည်။

ချင်းကုန်းကျေးရွာအနေဖြင့် လယ်ယာစိုက်ပျိုးရေးလုပ်ကင်းကို အဓိကလုပ်ကိုင်ကြပါသည်။



၂။ လူနည်းစုလူမျိုးစုအိမ်ထောင်စု (မရှိ)

၃။ ကျေးရွာအတွင်းရှိ စုစုပေါင်းအိမ်ထောင်စု

အမျိုးအစား	အိမ်ထောင်စု	ကျား	မ	စုစုပေါင်း
ဗမာ	၁၂၇	၃၂၉	၃၉၈	၇၂၇

၄။ ထိခိုက်လွယ်အုပ်စု

ထိခိုက်လွယ်အုပ်စု	အိမ်ထောင်စု	ကျား	မ	စုစုပေါင်း
သက်ကြီး	၃၇	၁၃	၃၀	၄၃
မြေယာမဲ့	၂၅	၄၅	၆၅	၁၁၀
မသန်စွမ်း	၅	၁	၄	၅

၅။ အဓိကစီးပွားရေးလုပ်ငန်းများ

စိုက်ပျိုးရေး	မွေးမြူရေး	အသေးစားစီးပွားရေး	အခြား
စပါး	ကျွဲ	စပါးအရောင်းအဝယ်	
နှမ်းစိုက်	နွား	နှမ်းအရောင်းအဝယ်	
မြေပဲ	ဝက်	ကုန် ရောင်း/ဝယ်	
နေကြာ၊ ခရမ်းချဉ်	ကြက်		
မြေတောက်ပဲ			
ကြက်သွန်၊ အာလူး			

၆။ ကျေးရွာအတွင်းအဓိက ပိုင်ဆိုင်မှုများ

ကျေးရွာပိုင်ဆိုင်မှုများ	စိုက်ပျိုးမြေ	စားကျက်မြေ	သစ်တောမြေ	သဲ/ကျောက်ရရှိမှု	ရေတွင်း/ရေကန်	စက်ရေတွင်း
အရေအတွက်	၄၁၆ ဧက	၁၂၃ ဧက	- ဧက	ရှိ	၆၅	၂
ကျေးရွာပိုင်ဆိုင်မှုများ	ကား	ထော်လာဂျီ	စပါးကြိတ်စက်	ခြွေလှေ့စက်	အသေးစားဆည်	ဈေးဆိုင်
အရေအတွက်	-	-	-	-	၂	၅

၇။ ကျေးရွာအတွင်းအခြားပိုင်ဆိုင်မှုများ

ကျေးရွာပိုင်ဆိုင်မှုများ	ရေတင်စက်	လယ်ထွန်စက်	ထွန်ထယ်	ကျွဲ	နွား
အရေအတွက်	၃၀	-	၈၂/၈၂	၈၂	၁၈၇
ကျေးရွာပိုင်ဆိုင်မှုများ	ဝက်	ဆိုင်ကယ်	ကျွမ်းကျင်လုပ်သား	လုပ်သား	
အရေအတွက်	၁၄၇	၈၀	၉	၇၀	



၈။ အခြားကျေးရွာရှိအသုံးပြုနိုင်သော အရင်းအမြစ်/အချက်အလက်များ

အရင်းအမြစ်	ဆေးခန်း	အ.လ.က/အ.ထ.က	ဈေး	ကျွမ်းကျင်လုပ်သား	လုပ်သား	မြေတူးစက်	လမ်းကြိုတံစက်
အရေအတွက်	၁	၁	-	၅၀	၁၀၀	-	-

၅။ လူထုပူးပေါင်းပါဝင်သော လူမှုဆန်းစစ်ခြင်းနှင့် အကဲဖြတ်ခြင်းလုပ်ငန်းစဉ် (PSA/PRA)

အကျဉ်းချုပ်ဇယား

စဉ်	အကြောင်းအရာ	ရက်စွဲ	ဦးတည်အုပ်စု	တက်ရောက်သူ			အဓိက ဆွေးနွေးချက်များ
				ကျား	မ	ပေါင်း	
၁	လူမှုစီးပွားအဆင့် သတ်မှတ်ခြင်း (Wealth Ranking)	၂-၁-၁၆	ချမ်းသာ၊ အလယ်အလတ်၊ နွမ်းပါး၊ အလွန်နွမ်းပါးအုပ်စုများ	၅၀	၅၇	၁၀၇	ကျေးရွာလူမှုစီးပွားအုပ်စုများခွဲခြားသတ်မှတ်နိုင်ရေးအတွက် အခြေခံစံနှုန်းများ သတ်မှတ်ခြင်း၊ ကျေးရွာသားများနှင့် အများသဘောတူ ခွဲခြားသတ်မှတ်ခြင်း
၂	ရာသီခွင်ပြပြက္ခဒိန် (Seasonal Calendar)	၂-၁-၁၆	ကော်မတီဝင်၊ အမျိုးသမီး၊ အမျိုးသားများ	၁၂	၁၅	၃၇	ရာသီဥတု၊ စိုက်ပျိုးသီးနှံများ၊ လယ်ယာလုပ်ငန်းများ၊ နေ့စားလုပ်ငန်းများ၊ မွေးမြူရေးလုပ်ငန်းများ၊ ဝမ်းစာဖူလုံမှု နှင့် ပွဲတော်များ
၃	ကျေးရွာလူမှုရေးပြ၊ သယံဇာတပြမြေပုံ (Social Map/ Resource Map)	၃-၁-၁၆	ရပ်မိရပ်ဖ၊ ကော်မတီဝင်များ	၁၀	၂၀	၃၀	အိမ်အမျိုးအစားများ၊ အခြေခံအဆောက်အဦများ၊ လမ်းပန်းဆက်သွယ်ရေးအခြေအနေ လယ်ယာမြေများ၊ မြစ်ချောင်းများ၊ ရေတွင်း၊ ရေကန်များ၊ သစ်တောများ
၄	ပြဿနာသစ်ပင် (Problem Tree)	၃-၁-၁၆	အမျိုးသားများကော်မတီဝင်များ	၈	-	၈	ဆွေးနွေးထားသော အခြေခံအဆောက်အဦများနှင့် သက်မွေးဝမ်းကျောင်းလုပ်ငန်းများ၊ ကျန်းမာရေး၊ ပညာရေး။
၅	ပြဿနာသစ်ပင် (Problem Tree)	၃-၁-၁၆	အမျိုးသမီးများ	-	၁၅	၁၅	ဆွေးနွေးထားသော အခြေခံအဆောက်အဦများနှင့် သက်မွေးဝမ်းကျောင်းလုပ်ငန်းများ



၆	ကျေးရွာ၏ (၅)နှစ်စာ ဦးစားပေးအစီအစဉ် ပြု ဇယား(Metric Ranking)	၄-၀-၀၉	အမျိုးသားအုပ်စု၊ အမျိုးသမီးအုပ်စု၊ လူငယ်အုပ်စု၊ ရပ်မိရပ်ဖအုပ်စု	၅၀	၃၀	၈၀	အကျိုးပြုဦးရေ၊ အကျိုးခံစားခွင့်နှင့် အဓိက လိုအပ်ချက်များပေါ်မူတည်၍ ဆုံးဖြတ်သည်။
၇	အဖွဲ့အစည်းချိတ်ဆက်ပုံ (Venn Diagram)	၅-၀-၀၉	ကျေးရွာအုပ်ချုပ်ရေးအဖွဲ့၊ ကျေးရွာ စီ/ထောက်အဖွဲ့	၁၅	၂၀	၃၅	ကျေးရွာတွင်းရှိ အဖွဲ့အစည်းများနှင့် မည်သို့သောလုပ်ငန်းများအတွက် မည်သည့်အဖွဲ့များချိတ်ဆက်လုပ်ကိုင်မှု
၈	ပင့်ကူအိမ်ကွန်ယက် (Spider Web)	၅-၀-၀၉	အမျိုးသားများ နှင့် အမျိုးသမီးများ	၁၀	၃၀	၄၀	အမျိုးသားများ နှင့် အမျိုးသမီးများ တန်းတူအခွင့်အရေး ရရှိမှုနှင့် မရရှိသည့် အကြောင်းအရင်း
၉	ပြဿနာ၊အခွင့်အရေး၊ လက်ရှိအခြေအနေ နှင့်ပြောင်းလဲမှု ညွှန်းကိန်း	၆-၀-၀၉	ကျေးရွာစီ/ထောက်အဖွဲ့၊ ကျေးရွာလူထု	၂၂	၅၀	၇၂	ပြဿနာ၊အခွင့်အရေး၊လက်ရှိအခြေအနေ ကိုသိရှိရန် နှင့် ပြောင်းလဲနိုင်သည်ပုံစံများ
၁၀	ကျေးရွာအိမ်မက်ပြမြေပုံ (Dream Map)	၆-၀-၀၉	ကျေးရွာစီ/ထောက်အဖွဲ့၊ ကျေးရွာလူထု	၂၀	၃၃	၅၃	နောင်တစ်ချိန်တွင် ကျေးရွာတွင် ဖြစ်စေချင်သော/မြင်စေချင်သော အရာများ ထည့်သွင်းရေးဆွဲခြင်း

၆။ ကျေးရွာဖွံ့ဖြိုးရေးအစီအစဉ်အတွက်အသုံးပြုခဲ့သော PRA tools များနှင့်တစ်ခုချင်းစီအတွက်သုံးသပ်ချက်များ

၁။ ကျေးရွာ၏လူမှုစီးပွားအဆင့်သတ်မှတ်ခြင်း။ (Wealth Ranking)

အဆင့်	အခြေခံစံနှုန်းများ/ ညွှန်းကိန်းများ	အိမ်ထောင်စု	ရာခိုင်နှုန်း
ချမ်းသာ	အိမ်အခြေအနေ-အုတ်လိုင်းပြေး၊ခြေတံရှည်၊သွပ်မိုး၊ပျဉ်ထောင်မြေယာပိုင်ဆိုင်မှု- ၁၀ ကေအထက် ကျွဲ၊ နွား- ၇ ကောင်အထက် အခြားပိုင်ဆိုင်မှု- ထွန်းစက်၊ ရေစုပ်စက်၊ TV။ စပါးကြိုက်စက်၊ ဆိုင်ကယ်၊ (အထက်တန်း၊ အလယ်တန်း ကျောင်းသားရှိ)	၁၄	၁၂%
အလယ်အလတ်	အိမ်အခြေအနေ- ပျဉ်ခင်း၊ ပျဉ်ကာ၊ သွပ်မိုး၊ ချေတံရှည်အိမ်မြေယာပိုင်ဆိုင်မှု- ၅ ကေ ကျွဲ၊ နွား- ၅ ကောင် အခြားပိုင်ဆိုင်မှုလှည်းဆိုင်ကယ်၊(အလယ်တန်းကျောင်းနေအရွယ်ကျောင်းသားရှိ)	၅၀	၃၉%



နွမ်းပါး	အိမ်အခြေအနေ- ဝါးထရုံကာ၊ သက်ကယ်မိုး၊ထရုံကာ၊ ချေတံရှည်အိမ် မြေယာပိုင်ဆိုင်မှု- ၂ ဧက ကျွဲ၊ နွား- ၃ ကောင်အောက် အခြားပိုင်ဆိုင်မှု(မူလတန်းကျောင်ကျောင်းနေအရွယ်ကလေးရှိ)၊ ကျောင်းထားနိုင်	၄၀	၃၂%
အလွန်နွမ်းပါး	အိမ်အခြေအနေ- ဝါးထရုံကာ၊ အင်ဖက်မိုး၊ အကာမလုံ မြေယာပိုင်ဆိုင်မှု- မရှိ ကျွဲ၊ နွား- မရှိ အခြားပိုင်ဆိုင်မှု- ကျောင်းနေအရွယ်ကလေးရှိ ကျောင်းမထားနိုင်	၂၂	၁၇%
စုစုပေါင်း		၁၂၇	၁၀၀%



သုံးသပ်ချက်

ရာသီဥတု-တပိုတွဲလ လယ်မှ စ၍ နယုန်လအထိ နွေရာသီဖြစ်ပါသည်။ နယုန်လ လယ် မှ စ၍ တော်သလင်း လအထိ မိုးရာသီ ဖြစ်ပါသည်။ သီတင်းကျွတ်လ မှ စတင်၍ တပိုတွဲလ လယ်အထိ ဆောင်းရာသီ ဖြစ်ပါသည်။

စိုက်ပျိုးရေး-ကဆုန်၊ နယုန်လတွင်စပါးစိုက်ပျိုးရန်ပျိုးထောင်ကြပြီးဝါဆို၊ ဝါခေါင်လတွင်ကောက်စိုက်ကြပါသည်။ သခွား၊ ပြောင်း၊ နမ်း၊ မြေပဲ၊ အာလူး၊ ကြက်သွန်အနည်းငယ်စိုက်ပျိုးကြသည်။ စိုက်ပျိုးရေးလုပ်ငန်းမှ တစ်နေ့ဝင်ငွေ ၂၅၀၀ ကျပ်၊ တစ်လ ဝင်ငွေ ၇၅၀၀၀ ကျပ် နှင့် တစ်နှစ်ဝင်ငွေ ၈၅၀၀၀၀ ကျပ် ရရှိပါသည်။

မွေးမြူရေး-မွေးမြူရေး လုပ်ငန်းများကို ရာသီမရွေးလုပ်ကိုင်ကြပါသည်။ လုပ်ငန်းခွင်အတွက် ကျွဲ၊ နွားများ မွေးမြူကြပြီး အိမ်ခြေထက်ဝက်ခန့်မှာ ကြက်၊ ဝက်များမွေးမြူကြပါသည်။

နေ့စားလုပ်ငန်း- ဝါဆို၊ ဝါခေါင်လတွင် လယ်ယာလုပ်ငန်းခွင် များရှိခြင်းကြောင့် ဝင်ငွေရရှိပါသည်။ သီတင်းကျွတ်၊ တန်ဆောင်မုန်း နှင့် နတ်တော် လများတွင်စပါးရိတ်သိမ်းခြွေလှေ့ခြင်း လုပ်ငန်းများ ရှိခြင်းကြောင့် ဝင်ငွေရရှိပါသည်။ နေ့စားလုပ်ငန်းမှ တစ်နေ့ဝင်ငွေ ၃၀၀၀ ကျပ်၊ တစ်လ ဝင်ငွေ ၉၀၀၀၀ကျပ် နှင့် တစ်နှစ် ဝင်ငွေ ၇၀၀၀၀၀ ကျပ် ရရှိပါသည်။

သဘာဝဘေးအန္တရာယ် ။ မိုးရာသီတွင်မိုးသည်းထန်ခြင်းရံဖန်ရံခါ စပါးခင်းများရေလွှမ်းပါသည်။ လေပြင်းကျရောက် တတ်သည့်အခါလည်းရှိပါသည်။

ဝမ်းစာဖူလုံမှု- ဝါခေါင်၊ တော်သလင်း၊ သီတင်းကျွတ်လများတွင် စပါးကုန်ချိန်ဖြစ်၍ ဝမ်းစာဖူလုံမှုမရှိပါ။

အလုပ်သမားရှားပါးမှု- တန်ခူး၊ နတ်တော်၊ ပြာသိုလများတွင်အလုပ်သမားရှားပါးမှုများရှိပါသည်။ ပွင့်လင်းရာသီတွင် ရွှေ့ပြောင်းလုပ်သားသွားလာမှုရှိပါသည်။

ပွဲတော်များ-တန်ခူးလတွင် သင်္ကြန်ပွဲတော်ပြုလုပ်ပါသည်။ ကဆုန်လတွင်ညောင်ရေသွန်းပွဲ၊ ဝါဆိုလတွင် သင်္ကန်းကပ်ပွဲတော်ရှိပါသည်။ သီတင်းကျွတ်လတွင် မီးထွန်းပွဲတော်ရှိပါသည်။ တန်ဆောင်မုန်းလတွင် ကထိန်ပွဲ၊ တပေါင်းလတွင် အလှူပွဲများရှိပါသည်။



၃။ ကျေးရွာလူမှုရေးပြမြေပုံ နှင့် သုံးသပ်ချက်

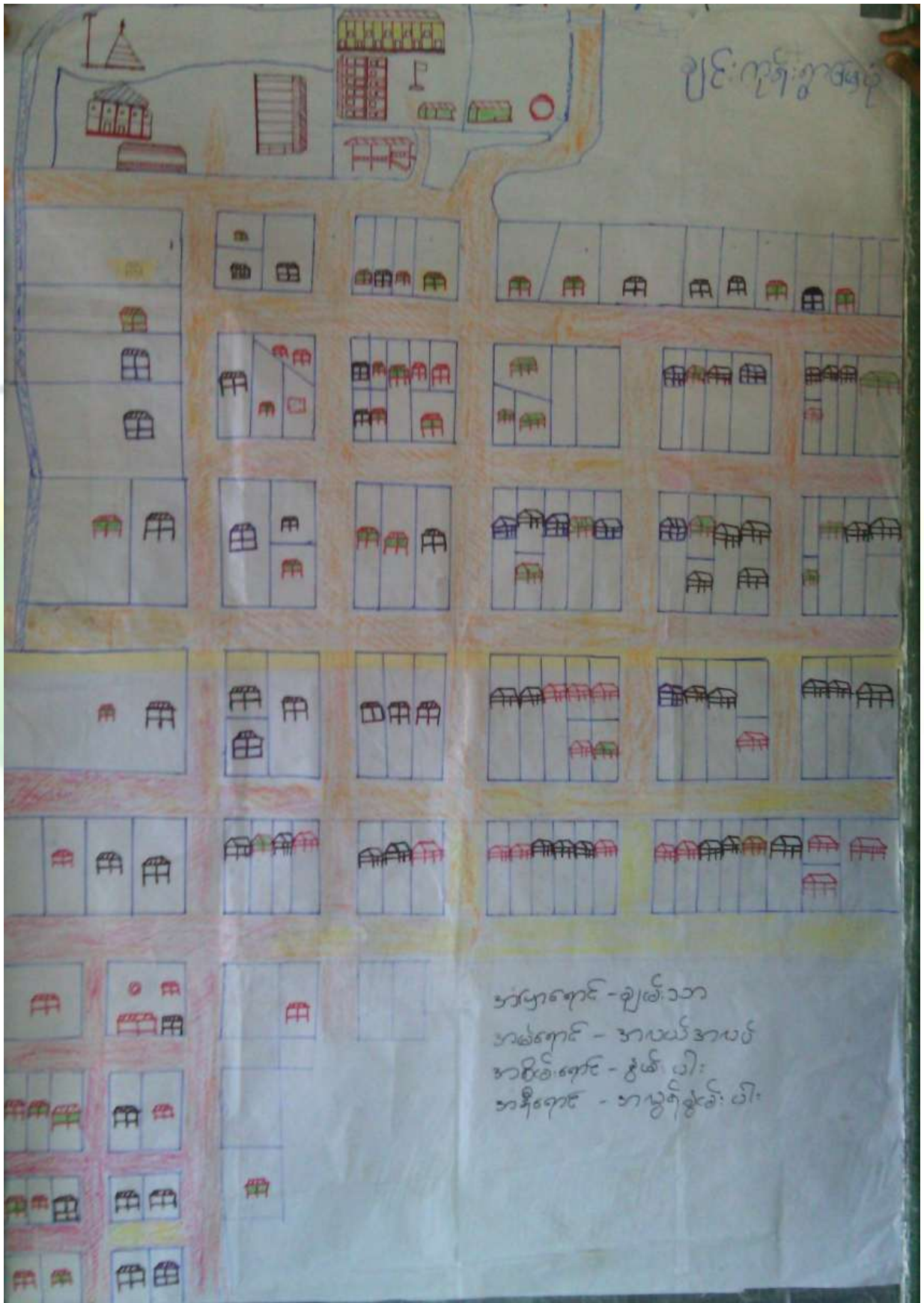



သုံးသပ်ချက်

လူနေထိုင်မှု ပုံစံ- စီပွားရေးအဆင့် (၄) မျိုးရှိပြီး ကျေးရွာများတွင် စုစည်းစွာနေထိုင်ကြပါသည်။

လမ်းပန်းဆက်သွယ်ရေး- ချင်းကုန်းကျေးရွာသည် ပင်လည်ဘူးမြို့နှင့် ဓမိုင်ခန့်ကွာဝေးပြီး ကျေးရွာတွင်းရှိ လမ်းများ၊ ရွာချင်းဆက်လမ်းများမှာ မြေသားလမ်းများဖြစ်သောကြောင့် မိုးတွင်းကာလများတွင် လမ်းပန်းဆက်သွယ်ရေး ခက်ခဲပါသည်။

ကျန်းမာရေး- ကလေးမွေးဖွားခြင်းအတွက် အရံသားဖွား၊ အရပ်လက်သည်ရှိပါသည်။ အဓိကဆေးကုသမှု ခံယူခြင်းကို မြို့နယ်ဆေးရုံ၊ ကျေးရွာအုပ်စုရှိကျေးလက်ဆေးပေးခန်း သို့သွားရောက်၍ ဆေးကုသမှု ခံယူရပါသည်။ မိုးတွင်းကာလတွင် ပမ်းရောဂါ၊ ငှက်ဖျားရောဂါများဖြစ်တက်သည်။

သောက်သုံးရေ- ကျေးရွာတွင် ရေတွင်းများ၊ ပိုက်တွင်းအနည်းငယ်သာရှိပြီး သောက်သုံးရေ ဖူလုံမှုရှိပါသည်။

အခြား- ချင်းကုန်းကျေးရွာ၏ အရှေ့ဘက်တွင် ဘုန်းကြီးကျောင်း နှင့် စာသင်ကျောင်းရှိပြီး တောင်ဘက် နှင့် မြောက်ဘက်တွင် လယ်ကွင်းများရှိပြီး အနောက်ဘက်တွင် စားကျက်မြေများရှိပါသည်။



၄။ ကျေးရွာအရင်းအမြစ်ပြမြေပုံနှင့်သုံးသပ်ချက်

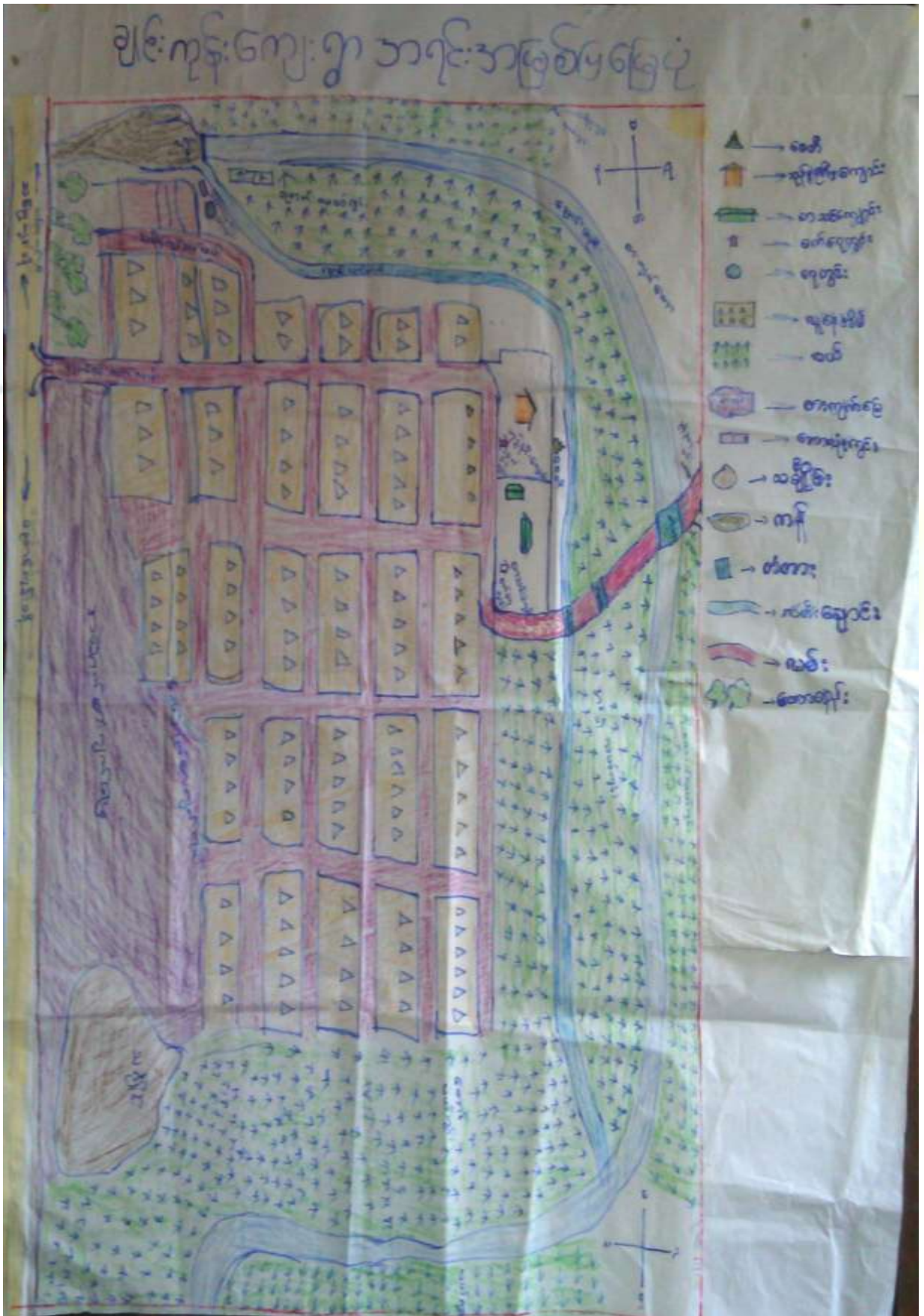



သုံးသပ်ချက်

ပတ်ဝန်းကျင်ရှိအရင်းအမြစ်များ- မူးချောင်းအတွင်းမှသာ သဲများရရှိနိုင်ပါသည်။အိမ်သုံး ထင်များကို ကိုယ်ပိုင် လယ်ယာကုန်းကွက် ပတ်ဝန်းကျင်မှ လောင်စာထင်း အနံ့ငယ်သာ ရရှိနိုင်ပါသည်။

စီးပွားရေးလုပ်ကိုင်စားသောက်ရသောအရင်းအမြစ်-လယ်ယာမြေများအသုံးပြု၍ စပါး၊ပဲအမျိုးမျိုး၊ နှမ်း၊ စသည် တို့ကိုစိုက်ပျိုးနိုင်သည်။စားကျက်မြေများတွင်ကျွဲ၊နွားများမွေးမြူနိုင်ပါသည်။ မြေလွတ်မြေရိုင်းများ ပေါများ သော်လည်း နှစ်ရှည်ပင်စီးပွားဖြစ်စိုက်ပျိုးနိုင်ခြင်းမရှိပါ။





အကြောင်းအရင်းများ/ အခက်အခဲများ

၁ ရာသီဥတု အပူဒဏ်ကြောင့် ကလေးငယ်များ ကောင်းစွာ ပညာမသင်ကြားနိုင်	၂ ကား၊ဆိုင်၊ လှည်းများ သွားလာရ ခက်ခဲခြင်း	၃ ကျေးရွာတွင် ရေပံခြင်း၊ရေနစ်ခြင်း
၄ ဗဟုသုတရှာမှီရန်အတွက် နေရာမရှိခြင်း	၅ သွားလာရာတွင် ခက်ခဲခြင်း	၆ ရွာချင်းဆက်လမ်းများမကောင်းမွန်ခြင်း

အကျိုးဆက်များ

- ၁ ပညာရေးတွင် ကောင်းစွာပညာသင်ကြားနိုင်
- ၂ တံတားဆောက်လုပ်ပြီးပါက သွားလာရေးအဆင်ပြေချောမွေ့လာနိုင်
- ၃ ရေမြောင်းများဖောက်လုပ်ခြင်းကြောင့် ရေစီရေလာ ကောင်းမွန်လာနိုင်
- ၄ ဗဟုသုတရှာမှီရန်အတွက် လက်လှမ်းမှီလာနိုင်
- ၅ သွားလာရေးအဆင်ပြေချောမွေ့လာနိုင်
- ၆ ကျေးရွာချင်းသွားလာရလွယ်ကူ

ဖြေရှင်းနည်းလမ်း

- ၁ စာသင်ကျောင်းပြုပြင်ခြင်း
- ၂ တံတားများပြုပြင်ခြင်း
- ၃ ရွာတွင်လမ်းရေမြောင်းဖောက်လုပ်ခြင်း
- ၄ ကျေးရွာစာကြည့်တိုက်ဆောက်လုပ်ခြင်း
- ၅ ရွာအထွက်လမ်းပြုပြင်ခြင်း
- ၆ ရွာချင်းဆက်မြေသာလမ်းဖောက်လုပ်ခြင်း



အကြောင်းအရင်းများ/ အခက်အခဲများ

၁ ရာသီဥတု အပူဒဏ်ကြောင့် ကလေးငယ်များ ကောင်းစွာ ပညာမသင်ကြားနိုင်	၂ ကား၊ဆိုင်၊ လှည်းများ သွားလာရ ခက်ခဲခြင်း	၃ ကျေးရွာတွင် ရေပံခြင်း၊ရေနစ်ခြင်း
၄ ဗဟုသုတရှာမှီရန်အတွက် နေရာမရှိခြင်း	၅ သွားလာရာတွင် ခက်ခဲခြင်း	၆ ရွာချင်းဆက်လမ်းများမကောင်းမွန်ခြင်း

အကျိုးဆက်များ

- ၁ ပညာရေးတွင် ကောင်းစွာပညာသင်ကြားနိုင်
- ၂ တံတားဆောက်လုပ်ပြီးပါက သွားလာရေးအဆင်ပြေချောမွေ့လာနိုင်
- ၃ ရေမြောင်းများဖောက်လုပ်ခြင်းကြောင့် ရေစီရေလာ ကောင်းမွန်လာနိုင်
- ၄ ဗဟုသုတရှာမှီရန်အတွက် လက်လှမ်းမှီလာနိုင်
- ၅ သွားလာရအဆင်ပြေချောမွေ့လာနိုင်
- ၆ ကျေးရွာချင်းသွားလာရလွယ်ကူ

ဖြေရှင်းနည်းလမ်း

- ၁ စာသင်ကျောင်းပြုပြင်ခြင်း
- ၂ တံတားများပြုပြင်ခြင်း
- ၃ ရွာတွင်လမ်းရေမြောင်းဖောက်လုပ်ခြင်း
- ၄ ကျေးရွာစာကြည့်တိုက်ဆောက်လုပ်ခြင်း
- ၅ ရွာအထွက်လမ်းပြုပြင်ခြင်း
- ၆ ရွာချင်းဆက်မြေသာလမ်းဖောက်လုပ်ခြင်း



၇။ ဦးစားပေးအစီအစဉ်ပြဇယား (Matrix Ranking)

၅၀၀၂.၄.၂

ဒုတိယကျမ်းစာ ဦးစားပေးရေးအစီအစဉ်

အမှတ်	အမျိုးအမည်	အမျိုးအမည်	အမျိုးအမည်	အမျိုးအမည်	အမျိုးအမည်	အမျိုးအမည်	အမျိုးအမည်	အမျိုးအမည်	အမျိုးအမည်
၁	အမျိုးအမည်	၂	၃	၄	၅	၆	၇	၈	၉
၂	အမျိုးအမည်	၃	၄	၅	၆	၇	၈	၉	၁၀
၃	အမျိုးအမည်	၄	၅	၆	၇	၈	၉	၁၀	၁၁
၄	အမျိုးအမည်	၅	၆	၇	၈	၉	၁၀	၁၁	၁၂
၅	အမျိုးအမည်	၆	၇	၈	၉	၁၀	၁၁	၁၂	၁၃
၆	အမျိုးအမည်	၇	၈	၉	၁၀	၁၁	၁၂	၁၃	၁၄



စီမံကိန်းပထမနှစ်တွင် စာသင်ကျောင်းပြုပြင်ခြင်းလုပ်ငန်းကို ရံပုံငွေ သိန်း၆၀ ခန့်ဖြင့် ကျေးရွာလူထု ပူးပေါင်း၍ လုပ်ငန်းအကောင်အထည်ဖော် ဆောင်ရွက်ပြီးစီးခဲ့ပါသည်။

စီမံကိန်းဒုတိယနှစ်တွင် ကြိုးကြာဝင်းကျေးရွာအနေဖြင့် ရွာချင်းဆက်မြေသာလမ်းပြုပြင်ခြင်း လုပ်ငန်းများကို သိန်း ၂၀၀ကျော်ဖြင့် အကောင်အထည်ဖော်ဆောင်ရွက်သွားမည်ဖြစ်သည်။

သစ်ထိပ်ကျေးရွာအနေဖြင့် ရွာချင်းဆက်မြေသာလမ်းပြုပြင်ခြင်း လုပ်ငန်းများကို သိန်း ၂၀၀ကျော်ဖြင့် အကောင်အထည်ဖော်ဆောင်ရွက်သွားမည်ဖြစ်သည်။

စီမံကိန်း ဒုတိယနှစ်ကာလတွင် ကျေးရွာအုပ်စုထောက်ပံ့ငွေအားဖြင့် သိန်း ၄၀၀ ရရှိသည်။

စီမံကိန်းတတိယနှစ်တွင် သစ်ဖြူကျင်း ကျေးရွာနှင့် ချင်းကုန်းကျေးရွာတို့မှ ကျေးရွာမှ ရွေးချယ်ထားသော ဦးစားလုပ်ငန်း အဆင့်အလိုက် အကောင်အထည်ဖော်ဆောင်ရွက်သွားမည်ဖြစ်သည်။

စတုတ္ထနှစ်တွင် ကိုးယောက်၊ သာစည်၊ ကညင်ကုန် ကျေးရွာ(၃)ရွာမှ ရွေးချယ်ထားသော ဦးစားလုပ်ငန်း အဆင့်အလိုက် အကောင်အထည်ဖော်ဆောင်ရွက်သွားမည်ဖြစ်သည်။



သုံးသပ်ချက်

ကျေးရွာအတွင်းရှိအဖွဲ့အစည်းများ

ကျေးရွာလူထုနှင့် အဖွဲ့အစည်းများ ချိတ်ဆက်ဆောင်ရွက်နေသည့် အနေအထားမှာ အုပ်ချုပ်ရေးအဖွဲ့၊ ကျောင်းကော်မတီအဖွဲ့၊ အမျိုးသား၊အမျိုးသမီးများအဖွဲ့၊ ကျေးရွာစီမံကိန်းအထောက်အကူပြုကော်မတီ၊ ဂေါ်ပက၊ ဓမ္မစကြာအဖွဲ့၊ ရပ်မိရပ်ဖအဖွဲ့များနှင့် ကျေးရွာဖွံ့ဖြိုးတိုးတက်ရေး ကျေးရွာအကျိုးပြုလုပ်ငန်းများ ချိတ်ဆက်ဆောင်ရွက်ကြပါသည်။

ကျေးရွာပြင်ပအဖွဲ့အစည်းများ

ကျေးရွာပြင်ပရှိ အဖွဲ့အစည်းများနှင့် ချိတ်ဆက်ဆောင်ရွက်နေမှု အနေအထားမှာ မြို့နယ်အထွေထွေ အုပ်ချုပ်ရေးဦးစီးဌာန၊ ပညာရေးဌာန၊ ကျန်းမာရေးဌာန၊ ကျေးလက်ဒေသဖွံ့ဖြိုးတိုးတက်ရေး ဦးစီးဌာန၊ လူထုဗဟိုပြုစီမံကိန်း၊ တိ/မွေးကုသစ်တော၊သမ၊ စိုက်ပျိုးရေး၊ မြေစာရင်းဌာနများနှင့် ချိတ်ဆက်ဆောင်ရွက်မှုရှိပြီး ကျေးရွာသား များအနေဖြင့် သက်ဆိုင်ရာကဏ္ဍအလိုက် လိုအပ်သောအကူအညီ တောင်းခံမှုမှာ မရှိသလောက်နည်းပါး ပါသည်။

အစည်းအဝေးမှတ်တမ်း နှင့် စစ်ဆေးရမည့်အချက်များ

၁။ အမျိုးသမီးကဏ္ဍ အစည်းအဝေးမှတ်တမ်း

ကျေးရွာမိတ်ဆက်အစည်းအဝေးပြုလုပ်ရန် ဖိတ်ကြားရာတွင် အစည်းအဝေးတွင် အမျိုးသမီး အချိုးညီစွာ ပါဝင်ရန် သက်ဆိုင်ရာ ကော်မတီသို့ ပြောကြားခဲ့ပါသည်။ ပထမအကြိမ် မိတ်ဆက်အစည်းအဝေးတွင် အစည်းအဝေးတိုင်းတွင် အမျိုးသမီးများ အချိုးညီစွာ တက်ရောက်ရန် ပြောကြားခဲ့ပါသည်။ အစည်းအဝေး တိုင်းတွင်လည်း အမျိုးသမီးများမှ ပြောကြားလိုသော အချက်များကို လွတ်လပ် ပွင့်လင်းစွာ ပြောဆိုခွင့် ရှိကြောင်းကိုလည်း ပြောကြားထားပါသည်။ ကျေးရွာအုပ်စုအဆင့်တွင် နှစ်စဉ်ပြုလုပ်သော လုပ်ငန်းများတွင် အမျိုးသမီးများမှ တင်ပြဆောင်းဆိုထားသော လုပ်ငန်းတစ်ခုပါဝင်ရမည် ဖြစ်ကြောင်းကိုလည်း ပြောကြား ခဲ့ပါသည်။ လုပ်ငန်းခွဲများ အကော်အထည်ဖော် ဆောင်ရွက်ရာတွင်လည်း လူထုလုပ်အားဖြင့် ဆောင် ရွက်သော လုပ်ငန်းများ ဖြစ်ပါက တူညီသော လုပ်ငန်းအတွက် တူညီသော လုပ်အားခများ ပေးချေရ မည်ကိုလည်း ပြောကြားခဲ့ပါသည်။ စီမံကိန်း၏ ကဏ္ဍတိုင်းတွင် အမျိုးသမီးများ အခန်းကဏ္ဍကို ထည့်သွင်းထားပြီး အမျိုးသား/ အမျိုးသမီး ခွဲခြားမှုများ မရှိစေရန် ရည်ရွယ်ထားသည်ကို ရှင်းလင်းပြောကြား မှုများ ပြုလုပ်ခဲ့ပါသည်။ အမျိုးသမီးများ၏ဦးဆောင်နိုင်မှု နှင့် စီမံခန့်ခွဲမှု စွမ်းရည်များ တိုးတက်လာစေရန် အတွက် ကော်မတီများထဲတွင် အမျိုးသမီးများ (၅၀%) ပါဝင်ရမည်ဖြစ်ပါသည်။ ဆပ်ကော်မတီ တစ်ခုတိုင်းတွင်လည်း အနည်းဆုံး အမျိုးသမီး တစ်ဦးပါဝင်ရမည်ဖြစ်ပါသည်။ ကော်မတီထဲတွင် ပါဝင်သော အမျိုးသမီးများသည် တင်ပြဆွေးနွေးမှုများ ပြုလုပ်ခြင်း၊ ဆုံးဖြတ်ချက်များချခြင်း စသည်တို့ကို ပြုလုပ် ရမည်ဖြစ်ပါသည်။ အမျိုးသားများမှလည်း ပံ့ပိုးကူညီပေးရမည်ဖြစ်ပါသည်။ဒုတိယအကြိမ်အစည်း အဝေးတွင်



အမျိုးသမီးများသည် မိမိတို့၏ လိုအပ်ချက် အခက်အခဲများကို လွတ်လပ်စွာဆွေးနွေးနိုင်ရန်အတွက် အမျိုးသမီးသီးသန့် အုပ်စုများဖွဲ့၍ အခက်အခဲများ ဖော်ထုတ်ခြင်းလုပ်ငန်းကိုလည်း လုပ်ကိုင်ခဲ့ပါသည်။

၂။ ကျေးရွာမိတ်ဆက် အစည်းအဝေးတွင်အမျိုးသမီး ကဏ္ဍအတွက် စောင့်ကြည့်စစ်ဆေးရမည့်အချက်များ

မေးမြန်းသည့်ရက်။

ရက်စွဲ - ၂.၀၁.၂၀၁၆

စဉ်	အကြောင်းအရာ	တွေ့ရှိချက်		မှတ်ချက်
		✓	X	
၁	အစည်းအဝေးတက်ရောက်လူသူများအား ကျား၊မ ရေးရာ အခြေခံသဘောတရားများကို ရှင်းလင်းဆွေးနွေးခဲ့ပါသလား။	✓		
၂	စီမံကိန်းတွင် ပါဝင်သော ကျား၊မရေးရာ အကောင်အထည်ဖော်ရေး လိုအပ်ချက် (၅)ချက်ကို ရှင်းလင်းပြခဲ့ပါသလား။	✓		
၃	အစည်းအဝေးများခေါ်ယူရာတွင်အမျိုးသား/သမီးများအချိုးညီစွာတက်ရောက်နိုင်ရေးအတွက် အသိပေးတိုက်တွန်း စည်းရုံးခဲ့တာမျိုး ရှိပါသလား။	✓		
၄	အမျိုးသမီးများ၏ စကားသံများ၊ ပြောဆိုနိုင်ခွင့်များ ပိုမိုထွက်ပေါ်လာအောင် ဖန်တီးပေးခဲ့ပါသလား။	✓		
၅	ဆပ်ကော်မတီဖွဲ့များဖွဲ့စည်းရာတွင်အမျိုးသမီးများနှင့်ပါဝင်ဖွဲ့စည်းရေး၊ပူးပေါင်းပါဝင်ရေး၊ဦးဆောင်နိုင်ရေးအတွက်တွန်းအားပေးကူညီဆောင်ရွက်ခဲ့ပါသလား။	✓		
၆	အစည်းအဝေးကို အမျိုးသား/သမီးများ အလွယ်တကူပါဝင်တက်ရောက်နိုင်သော အချိန်နှင့်နေရာများကိုရွေးချယ်ခြင်း၊ထည့်သွင်းစဉ်းစားဆောင်ရွက်ခြင်းများတို့ကိုလုပ်ဆောင်ခဲ့ပါသလား။	✓		
၇	လူနည်းစု/ဆင်းရဲ/နွမ်းပါး/ထိခိုက်လွယ်သောအုပ်စုများကို အစည်းအဝေးမစတင်မီ အချိန်များက ရှာဖွေဖော်ထုတ်ခဲ့တာမျိုးများ ရှိပါသလား။	✓		
၈	လူနည်းစု/ဆင်းရဲ/နွမ်းပါး/ထိခိုက်လွယ်သော အမျိုးသား/သမီးများထံမှ အချို့ကို အစည်းအဝေးတက်ရောက်နိုင်အောင် ဖိတ်ကြားဆောင်ရွက်မှုမျိုး ရှိခဲ့ပါသလား။	✓		
၉	လူနည်းစု/ဆင်းရဲ/နွမ်းပါး/ထိခိုက်လွယ်သောအမျိုးသား/သမီးများနှင့် ကြုံတွေ့နေရသောအခတ် အခဲများကို သင်ဆွေးနွေး မေးမြန်းခဲ့တာမျိုး ရှိပါသလား။	✓		
၁၀	အမျိုးသမီးများ ပြောဆိုတင်ပြနိုင်အောင် အချိန်ပေးရန်၊ ကြိုတင်စီစဉ်ဆောင် ရွက်မှုမျိုးများ ဆောင်ရွက်ခဲ့တာများ ရှိပါသလား။	✓		
၁၁	စီမံကိန်းလုပ်ငန်းခွဲများရှာဖွေဖော်ထုတ်ရာတွင်အမျိုးသား/သမီးများသီးခြားဆွေးနွေးဖော်ထုတ် ဆောင်ရွက်ခဲ့တာမျိုး ရှိပါသလား။	✓		
၁၂	ကျေးရွာစီမံကိန်း အထောက်အကူပြုကော်မတီများဖွဲ့စည်းရာတွင် အမျိုးသမီး၊ အမျိုးသား အချိုးညီမှုစွာ (၅၀ : ၅၀) ဖွဲ့စည်းနိုင်ခဲ့ပါသလား။ မဖွဲ့စည်းနိုင်ခဲ့ပါက မှတ်ချက်တွင် ရှင်းလင်းပါ။	✓		



၁၃	ဆပ်ကော်မတီများတွင် အနည်းဆုံး အမျိုးသမီးအဖွဲ့ဝင် တစ်ဦးနှုန်းဖြင့် ပါဝင်ဖွဲ့စည်းနိုင်ခဲ့ပါသလား။ မဖွဲ့စည်းနိုင်ခဲ့ပါက မှတ်ချက်တွင် ရှင်းလင်းပါ။	√		
၁၄	ကျေးရွာ/ကျေးရွာအုပ်စု ဖွံ့ဖြိုးရေးစီမံချက် များတွင် အမျိုးသမီးများ ရွေးချယ်ဆုံးဖြတ်သည့်လုပ်ငန်းစီမံချက် အနည်းဆုံးတစ်ခုပါဝင်နိုင်ရေးအတွက် စည်းရုံး ဆွေးနွေးမှုများ ပြုလုပ်ဆောင်ရွက်ခဲ့ပါသလား။	√		
၁၅	တက်ရောက်လာသူများအား အမျိုးသမီးများ၏ လိုအပ်ချက်များကို ဖြည့်ဆည်းပေးနိုင်ရန် အမျိုးသမီးများရွေးချယ်လိုက်သော ဦးစားပေးရွေးချယ်မှုများကို ထောက်ပံ့ပေးသွားမည်ဖြစ်ကြောင်း အသိပေးပြောကြားခဲ့ပါသလား။	√		
၁၆	ရွေးချယ်လိုက်သော စီမံကိန်းလုပ်ငန်းခွဲများသည် ဒေသတွင်းမှာရှိသော လူနည်းစု/ဆင်းရဲ/နွမ်းပါး/ထိခိုက်လွယ် အုပ်စုများအပေါ် မည်သို့အကျိုးပြုနိုင် မည်ဖြစ်ကြောင်း ရှင်းလင်းပြောကြားခြင်း၊ မှတ်တမ်းတင်ခြင်းများတို့ကို ဆောင်ရွက်ခဲ့ပါသလား။	√		
၁၇	ကျေးရွာအုပ်စုအဆင့် အစည်းအဝေးပြုလုပ်ရာတွင် အုပ်စု စီ/ထောက် ကော်မတီဝင်များကို ကျား၊မ ရေးရာလိုအပ်ချက်များ အကြောင်းကိုရှင်းလင်းပြော ကြားခဲ့ပါသလား။	√		
၁၈	ကျေးရွာအုပ်စုအဆင့် အစည်းအဝေးပြုလုပ်ရာတွင် အုပ်စု စီ/ထောက် ကော်မတီဝင်များအားလုံး တက်ရောက်နိုင်မှု ရှိ/မရှိ စစ်ဆေးခဲ့ပါသလား။ မတက်ရောက်နိုင်ခဲ့ပါက မှတ်ချက်တွင် ရှင်းလင်းပါ။	√		



၉။ ပင့်ကူအိမ်ကွန်ယက် နှင့် သုံးသပ်ချက်

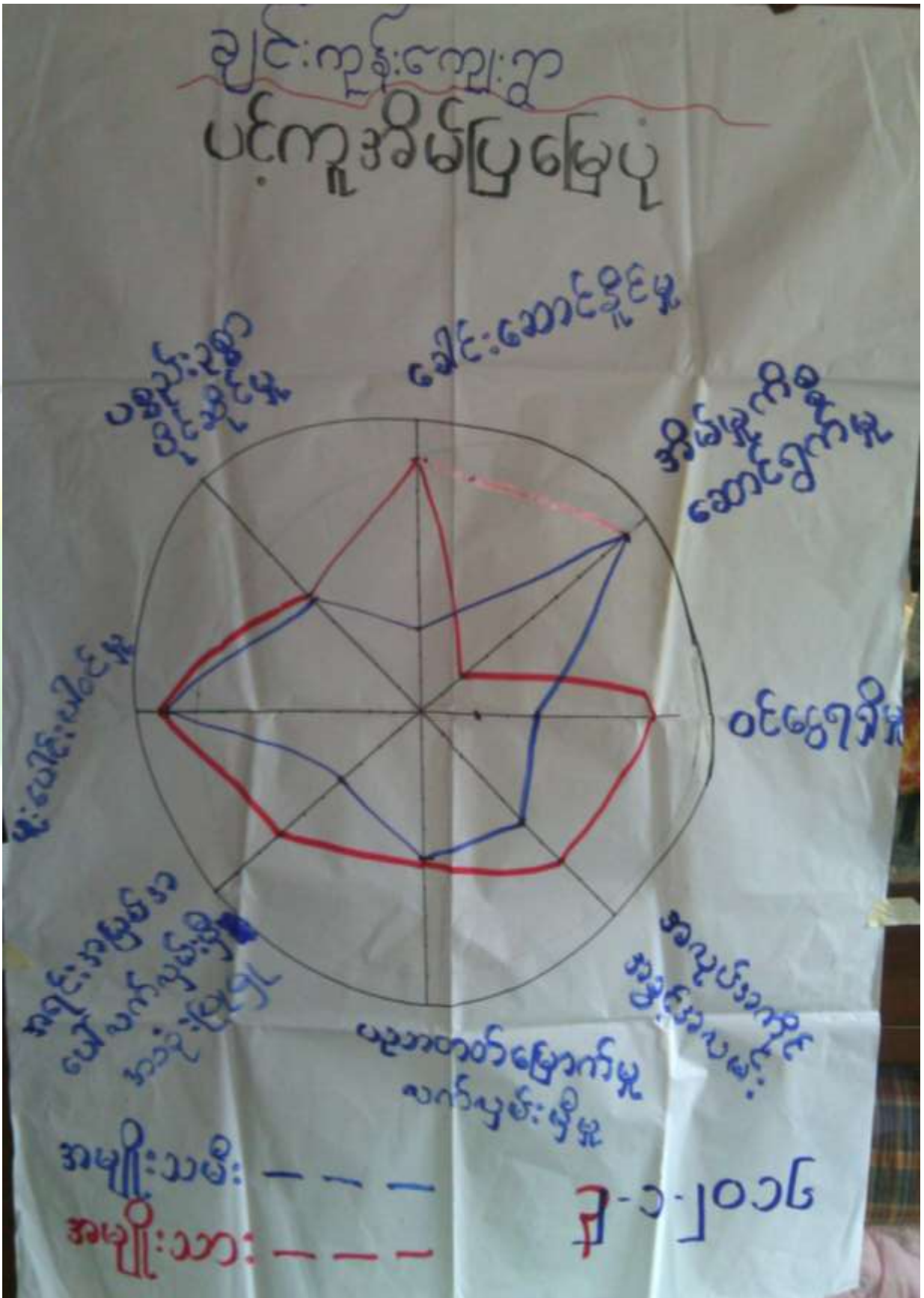



သုံးသပ်ချက်

ရပ်ရေးရွာရေးတွင်ပူးပေါင်းပါဝင်မှု ရပ်ရေးရွာရေးတွင် ပူးပေါင်းပါဝင်မှု တွင် အမျိုးသားများက အမျိုးသမီးများထက်ပို၍ ပါဝင်ကြောင်းတွေ့ရှိရပါသည်။ ပူးပေါင်းပါဝင်မှု အဆင့်တိုးရန် လိုအပ်နေ ပါသေးသည်။

ဝင်ငွေရရှိ အမျိုးသမီးများ၏ ဝင်ငွေရရှိမှုမှာ အမျိုးသားများအောက် အဆင့်(၄)အထိ ရောက်ရှိနေပြီး အမျိုးသားများသာ ဝင်ငွေပိုရရှိနေသည့် အနေအထားတွေ့ရပါသည်။ အမျိုးသားများက အပြင်ထွက် စီးပွားရှာနေချိန်တွင် အမျိုးသမီးများက အိမ်မှုကိစ္စ၊ သားသမီးကိစ္စများ ဆောင်ရွက်နေရသောကြောင့်ဖြစ်ပါသည်။ ထို့ကြောင့် အမျိုးသမီးများ၏ ဝင်ငွေနှင့်အလုပ်အကိုင် အခွင့်အလမ်းရရှိရေး ဆောင်ရွက်ရန်လိုအပ်ပါသည်။

အလုပ်အကိုင်အခွင့်အလမ်း

အလုပ်အကိုင်အခွင့်အလမ်းရရှိမှုတွင်အမျိုးသမီး ကပိုမိုနေပြီး စိုက်ပျိုးရာသီပြီးချိန်အမျိုးသားများက မြို့နယ်ပြင်ပသို့သွားရောက်လုပ်ကိုင်နေကြ၍ဖြစ်ပါသည်။ အမျိုးသမီးခေါင်းဆောင်များ ထွက်ပေါ်လာစေရန်ဖြစ်သည်။

ပညာတတ်မြောက်မှု

ချင်းကုန်းကျေးရွာ အနေဖြင့် ပညာသင်ကြားခွင့်နှင့် ပညာတတ်မြောက်မှုတွင် အမျိုးသားများ အခွင့် အရေးရရှိသည် ကိုတွေ့မြင်ရပါသည်။ ကျေးရွာတွင် မူလတန်းကျောင်းရှိပြီး အခြေခံ ပညာရေးကို လက်လှမ်း မီသည့် အနေအထား ရှိပါသည်။

အရင်းအမြစ်အပေါ်လက်လှမ်းမီမှု

အရင်းအမြစ်အပေါ်အမှီပြု၍ အသက်မွေးဝမ်းကြောင်းပြုနိုင်မှုမှာအမျိုးသားများတာတွေ့ရသည်။ အကြောင်းမှာ တောတောင်များအမှီပြု၍ လုပ်ဆောင်သော လုပ်ငန်းများက အမျိုးသမီးများထက် အမျိုးသားများက ပိုမိုလုပ်ကိုင်နိုင်ခြင်းကြောင့်ဖြစ်ပါသည်။

ရပ်ရေးရာရေးတွင် ခေါင်းဆောင်မှု

ရပ်ရေးရွာရေး ကိစ္စများတွင်အရေးပါမှုနှင့် ဆုံဖြတ်ချက်ချသည့်နေရာများတွင် အမျိုးသမီးများ၏ အဆင့်နေရာသည် များစွာကွာဟမှုရှိနေပြီးတန်းတူမှုမရရှိသေးပါ။ ထို့ကြောင့် အမျိုးသမီးများအား နေရာပေးမှုမှာ အစဉ်အလာအရ အမျိုးသားများက နေရာယူထားပြီး အမျိုးသမီးများကလည်း နေရာယူ တတ်ရန် နှင့် စွမ်းဆောင်ရည်ရှိရန် လိုအပ်နေပါသေးသည်။

အိမ်မှုကိစ္စအပေါ်ဆောင်ရွက်မှု အမျိုးသမီးများတာတွေ့ရပါသည်။ အမျိုးသားများလည်း ပိုင်းကူလုပ်ပေးရပါမည်။



၁၀။ ပြဿနာ၊ အခွင့်အရေး၊ လက်ရှိအခြေအနေနှင့် ပြောင်းလဲမှုညွှန်းကိန်းနှင့် အနှစ်ချုပ်

စဉ်	အမေး: လုံခြုံရေးညွှန်းကိန်း	အခွင့်အရေး	လက်ရှိအခြေအနေ	ပြောင်းလဲမှု ညွှန်းကိန်း
၁	ပျားလှိုင်၊ ဗြဟ္မစင်္ကြာ၊ ဆယ်လမ်း၊ ဝမ်းသာ၊ အလင်း၊ ဝမ်းသာ	မင်းသား၊ ဝမ်းသာ၊ ဝမ်းသာ	မင်းသား၊ ဝမ်းသာ၊ ဝမ်းသာ	ဝမ်းသာ၊ ဝမ်းသာ၊ ဝမ်းသာ
၂	ပျားလှိုင်၊ ဗြဟ္မစင်္ကြာ၊ ဆယ်လမ်း၊ ဝမ်းသာ၊ အလင်း၊ ဝမ်းသာ	မင်းသား၊ ဝမ်းသာ၊ ဝမ်းသာ	မင်းသား၊ ဝမ်းသာ၊ ဝမ်းသာ	ဝမ်းသာ၊ ဝမ်းသာ၊ ဝမ်းသာ
၃	ပျားလှိုင်၊ ဗြဟ္မစင်္ကြာ၊ ဆယ်လမ်း၊ ဝမ်းသာ၊ အလင်း၊ ဝမ်းသာ	မင်းသား၊ ဝမ်းသာ၊ ဝမ်းသာ	မင်းသား၊ ဝမ်းသာ၊ ဝမ်းသာ	ဝမ်းသာ၊ ဝမ်းသာ၊ ဝမ်းသာ
၄	ပျားလှိုင်၊ ဗြဟ္မစင်္ကြာ၊ ဆယ်လမ်း၊ ဝမ်းသာ၊ အလင်း၊ ဝမ်းသာ	မင်းသား၊ ဝမ်းသာ၊ ဝမ်းသာ	မင်းသား၊ ဝမ်းသာ၊ ဝမ်းသာ	ဝမ်းသာ၊ ဝမ်းသာ၊ ဝမ်းသာ
၅	ပျားလှိုင်၊ ဗြဟ္မစင်္ကြာ၊ ဆယ်လမ်း၊ ဝမ်းသာ၊ အလင်း၊ ဝမ်းသာ	မင်းသား၊ ဝမ်းသာ၊ ဝမ်းသာ	မင်းသား၊ ဝမ်းသာ၊ ဝမ်းသာ	ဝမ်းသာ၊ ဝမ်းသာ၊ ဝမ်းသာ



သုံးသပ်ချက်

ရွာတွင်းလမ်းများ ကိုကျောက်ခင်းလမ်းများပြုလုပ်ခြင်း၊ တံတားများ ပြုပြင်ထားခြင်းကြောင့် ရာသီမရွေး သွားလာနိုင်မည်။ ကျေးရွာတွင်းရှိလမ်းများကို ပြင်ခြင်း၊ ရေမြောင်းများ ပါဝင်မည်။ သောက်ရေ တွင်းများရရှိခြင်း၊ စာသင်ကျောင်းကောင်းမွန်စွာရရှိခြင်း။ လမ်းပန်းဆက်သွယ်ရေးများ ကောင်းမွန်ခြင်း စာကြည့်တိုက်ဆောက်၍ ပညာရေး ဗဟုသုတများ ပြည့်စုံခြင်း စီးပွားရေးလုပ်ငန်းများ တိုးတက်လာ သောကြောင့် လူနေထိုင်မှုစနစ်မှု များတိုးတက်လာမည်။ ကျေးရွာဈေးများရရှိ၍ အလွယ်တကူ ဝယ်ယူ ရောင်းချမှုတွင် အဆင်ပြေလာမည်ဖြစ်သည်။

ကျေးရွာမျှော်မှန်းချက် လေ့ကျင့်ခန်းမှ ရရှိလာသော ရလဒ်

<p>ကျေးရွာ၏ မျှော်မှန်းချက်</p>	<p>ကျေးရွာတွင်းလမ်းများကောင်းမွန်၍ စီးပွားရေး၊ ပညာရေး၊ ကျန်းမာရေး၊ လူမှုရေးများ တိုးတက် ကောင်းမွန်လာရမည်။ ကျေးရွာအမျိုးသမီးများဝင်ငွေရှာဖွေ လာနိုင်ကာ မိသားစုဝင်ငွေတိုးလာကြမည်။ စိုက်ပျိုးရေးနည်းပညာများ၊ မွေးမြူရေးနည်းပညာများ၊ အိမ်တွင်းမှု အသက်မွေးဝမ်းကျောင်းနည်းပညာများ၊ စက်ပြင်မှုအတတ်ပညာများ တက်မြောက်လာမှုကြောင့်ဝင် ငွေအခွင့်အလမ်းရရှိကာ စီးပွားရေးများတိုးတက်၍ လူနေမှုအဆင့်အတန်းများ မြင့်မားလာရမည်။</p>
<p>အနာဂတ်တွင် ကျေးရွာပိုမိုဖွံ့ဖြိုး တိုးတက်ရန် ကျေးရွာသားများ၏ မျှော်မှန်းထားရှိမှု</p>	<p>လူထုဗဟိုပြုစီမံကိန်း၏ လူထုသို့တိုက်ရိုက်ထောက်ပံ့ငွေကို အသုံးပြု၍ ကျေးရွာတွင်းလမ်းများကောင်းမွန်လာအောင်ကျေးရွာတွင်းကျောက်ချောလမ်းအ ဆင့်ဖြစ်ချင်ပါသည်။ စီမံကိန်းမှအကောင်အထည်မဖော်နိုင်သော လုပ်ငန်းများကို သက်ဆိုင်ရာဌာနဆိုင်ရာများနှင့်ချိတ်ဆက်လုပ်ကိုင်မှုများပြုလုပ်မည်။ ရွာချင်းဆက် လမ်းများ၊ ရွာတွင်းလမ်းများ ကောင်းမွန်လာခြင်း၊ စာကြည့်တိုက် ဆောက်ခြင်း ကျေးရွာဈေးများ တည်ဆောက်ခြင်းဖြင့် ကျေးရွာဖွံ့ဖြိုးတိုးတက်လာမည်ဖြစ်သည်။ သောက်ရေတွင်းများတူးဖော်ခြင်း ဖြင့်ကလေးများ ရေခပ်ရ အဆင်ပြေခြင်း။ မြို့နယ်အတွင်းသို့ အစိုးရမဟုတ်သော အဖွဲ့အစည်းများ ဝင်ရောက်မှုများရှိပါက ကျေးရွာလို အပ်ချက်များကိုတင်ပြ၍ စီမံကိန်းလုပ်ငန်းများ အကောင်အထည်ဖော် ဆောင်ရွက်မည်။ ကျေးရွာအတွင်းရှိ မသန်စွမ်းသူများအတွက် ထောက်ပံ့ ပေးနိုင်သော အဖွဲ့အစည်းများနှင့်ချိတ် ဆက်ဆောင်ရွက်ပေးနိုင်မည်။</p>



၇။ ကော်မတီဝင်များရွေးချယ်ခြင်းနှင့်ကျေးရွာဖွံ့ဖြိုးရေးအစီအစဉ်ဆောင်ရွက်မှုမှတ်တမ်းခါတ်ပုံများ



အမျိုးသားအုပ်စု၏ မှတ်တမ်းခါတ်ပုံ



အမျိုးသမီးအုပ်စု၏ မှတ်တမ်းခါတ်ပုံ



လူငယ်အုပ်စု၏ မှတ်တမ်းခါတ်ပုံ



ထိခိုက်လွယ်အုပ်စုများ၏ မှတ်တမ်းခါတ်ပုံ



စေတနာ့ဝန်ထမ်းများ ရွေးချယ်ခြင်း မှတ်တမ်းဓာတ်ပုံ



ကော်မတီရွေးချယ်ခြင်း မှတ်တမ်းဓာတ်ပုံ



ဖွံ့ဖြိုးရေးအစီအစဉ်ရေးဆွဲခြင်း မှတ်တမ်းဓာတ်ပုံ



ဖွံ့ဖြိုးရေးအစီအစဉ်ရေးဆွဲခြင်း မှတ်တမ်းဓာတ်ပုံ



စီမံကိန်းတတိယနှစ် လုပ်ငန်းခွဲ၏မပြုလုပ်မီ မှတ်တမ်းဓာတ်ပုံ



စီမံကိန်း တတိယနှစ် လုပ်ငန်းခွဲ၏မပြုလုပ်မီ မှတ်တမ်းဓာတ်ပုံ



၈။ ကော်မတီဝင်များစာရင်း

စဉ်	အမည်	ကျား-မ	ရာထူး
၁	ဦးဇော်လွင်	ကျား	ကျေးရွာစီမံကိန်းအထောက်အကူပြုကော်မတီ၊ ဥက္ကဋ္ဌ
၂	ဒေါ်ချိုလွင်	မ	ကျေးရွာစီမံကိန်းအထောက်အကူပြုကော်မတီ၊ ဥက္ကဋ္ဌ
၃	ဦးအောင်ဇော်လင်း	ကျား	ဝယ်ယူရေးဆပ်ကော်မတီ၊ ဥက္ကဋ္ဌ
၄	ဒေါ်ရွှေမွန်ခိုင်	မ	ဝယ်ယူရေးဆပ်ကော်မတီ၊ မှတ်တမ်းထိမ်း
၅	ဦးအောင်ကျော်မြင့်	ကျား	ဝယ်ယူရေးဆပ်ကော်မတီ၊ အဖွဲ့ဝင်
၆	ဦးအောင်ကိုလင်း	ကျား	စောင့်ကြည့်ကြီးကြပ်ရေးဆပ်ကော်မတီ၊ ဥက္ကဋ္ဌ
၇	ဒေါ်ချိုဆန်း	မ	စောင့်ကြည့်ကြီးကြပ်ရေးဆပ်ကော်မတီ၊ အဖွဲ့ဝင်
၈	ဒေါ်မာလွင်ဦး	မ	စောင့်ကြည့်ကြီးကြပ်ရေးဆပ်ကော်မတီ၊ အဖွဲ့ဝင်
၉	ဦးကျော်စိုး	ကျား	လုပ်ငန်းလည်ပတ်ရေး နှင့် ပြုပြင်ထိန်းသိမ်းရေး ဆက်ကော်မတီ၊ ဥက္ကဋ္ဌ
၁၀	ဒေါ်မိုးမိုး	မ	လုပ်ငန်းလည်ပတ်ရေး နှင့် ပြုပြင်ထိန်းသိမ်းရေး ဆက်ကော်မတီ၊ အဖွဲ့ဝင်
၁၁	ဒေါ်ခင်ချိုမြင့်	မ	လုပ်ငန်းလည်ပတ်ရေး နှင့် ပြုပြင်ထိန်းသိမ်းရေး ဆက်ကော်မတီ၊ အဖွဲ့ဝင်
၁၂	ဦးခင်မောင်ဝင်း	ကျား	အကြံပြုချက်ဖြေရင်းရေး
၁၃	ရွှေပေါ	မ	အကြံပြုချက်ဖြေရင်းရေး
၁၄	ဦးနိုင်ထူး	ကျား	စေတနာ့ဝန်ထမ်း
၁၅	ဒေါ်ထက်ထက်မိုး	မ	စေတနာ့ဝန်ထမ်း
၁၆	ဦးထွန်းဝေ	ကျား	ကျေးရွာငွေစာရင်းကိုင်

စုစုပေါင်း။ (၁၆) ယောက် ကျား-၈ ယောက် + မ-၈ ယောက်

ကျေးရွာအုပ်စုစီမံကိန်းအထောက်အကူပြုကော်မတီ

ဦးဇော်လွင် အုပ်စု စီထောက်ကော်မတီ အဖွဲ့ဝင်

ဒေါ်ချိုလွင် အုပ်စု စီထောက်ကော်မတီ ဥက္ကဋ္ဌ

မှတ်တမ်းတင်သူ

အမည်။ ဒေါ်သင်းသင်းနွယ်

ရာထူး။ လူထုစည်းရုံးရေးမှူး

ရက်စွဲ။၅/ ၁.../၂၀၁၆.....



၉၊ ပုံစံ ၈-၁၊ ကျေးရွာအချက်အလက်

ပုံစံ - ၈-၁ - ကျေးရွာ အချက်အလက် (FORM PC 1)

လမ်းညွှန်ချက်/ ကျေးရွာတစ်ရွာသို့ ကျေးရွာခေါင်းဆောင်များအား စီမံကိန်းပိတ်ဆက်အစည်းဝေးပတ်ပတ် ဤအချက်အလက်များအား စစ်ဆေးပြီး သတင်းအချက်အလက်ထံသို့ Tablets မှတစ်ဆင့်	ပထမဆုံး ပိတ်ဆက်ခရီးသွားရောက်သောအခါ ကျေးရွာအချက်အလက်များကို တောင်းခံရမည်။ စီမံကိန်းပိတ်ဆက်အစည်းဝေးတွင် မှန်ကန်အောင်ပြုလုပ်ရမည်။ ဦးနှောက်တွင်	လူထုစည်းရုံးရေးမှူးသည် ဤအချက်အလက်များကို လူထုစည်းရုံးရေးမှူးသည် လူထုစည်းရုံးရေးမှူးမှ
ရာအိမ်ပျံ့အမည်	မှူးထွန်းဝင်း	စည်းရုံးရေးမှူးအမည်
မြည်နယ်/ တိုင်းဒေသကြီး	မြို့နယ်	ကျေးရွာအုပ်စု
စစ် ဇူလိုင်	ဝင်းဓာတ်စွဲ	ကျေးရွာ
	၉၆၇၆၀၄၂၆	၉၅၁၁၁၁၁၁၁၁၁
		၅၆၆၅၅

(က) လူဦးရေ

တိုင်းရင်းသား	အိမ်ထောင်စုပေါင်း	ကိုးကွယ်သည့်ဘာသာ	အိမ်ထောင်စုပေါင်း
၁။ ဗမာ	၁၂၆	၁။ ဗုဒ္ဓ	၁၂၅
၂။ မြန်မာ	၁	၂။	
၃။		၃။	
၄။ အခြားတိုင်းရင်းသား လူမျိုးစုများ		၄။	

	ကျား (အရေအတွက်)	မ (အရေအတွက်)
လူဦးရေ	၃၂၉	၃၉၈
အိမ်ထောင်ဦးစီး	၁၇၀	၁၇၇

(ခ) ကျေးရွာရှိ အခြေခံ အဆောက်အအုံ (Facilities)

ပညာရေး	ခြံစိမ်	ကျန်းမာရေး	ခြံစိမ်	ဘာသာရေး	ခြံစိမ်
အထက်တန်းကျောင်း	<input type="checkbox"/>	ဆေးရုံ	<input type="checkbox"/>	ဘုရား/စေတီ	<input type="checkbox"/>
အလယ်တန်းကျောင်း	<input checked="" type="checkbox"/>	ကျန်းမာရေးဌာန	<input type="checkbox"/>	ဘုန်းကြီးကျောင်း	<input type="checkbox"/>
မူလတန်းကျောင်း	<input checked="" type="checkbox"/>	ကျန်းမာရေးဌာနခွဲ	<input type="checkbox"/>	ဟိန္ဒူဘုရားကျောင်း	<input type="checkbox"/>
ပုဂ္ဂိုလ်ကျောင်း	<input type="checkbox"/>	ဆေးပေးခန်း	<input type="checkbox"/>	ရေစိမ်းသန့်ဘုရားကျောင်း	<input type="checkbox"/>
အခြား	<input type="checkbox"/>	အခြား	<input type="checkbox"/>	ဓလီ	<input type="checkbox"/>
				အခြား	<input type="checkbox"/>
မှတ်ချက်		မှတ်ချက်		မှတ်ချက်	

(ဂ) ကျွမ်းကျင်သူများမှတ်တမ်း ၊ ကျေးရွာတွင်နေထိုင်သော သို့မဟုတ် တခြားရွာမှလာရောက်သောကျွမ်းကျင်သူများ

ပညာရေး	နေထိုင်	လည်ပတ်	ကျန်းမာရေး	နေထိုင်	လည်ပတ်	တည်ဆောက်ရေး	နေထိုင်	လည်ပတ်
မူလတန်းပြဆရာ/ဆရာမ	၉	၉	ဆရာဝန်	<input type="checkbox"/>	<input type="checkbox"/>	လက်သမား	၉	<input type="checkbox"/>
အလယ်တန်းပြဆရာ/ဆရာမ	၉	၉	လ/ထကျန်းမာရေးမှူး	<input type="checkbox"/>	<input type="checkbox"/>	ပန်းချီ	၉	<input type="checkbox"/>
အထက်တန်းပြဆရာ/ဆရာမ	<input type="checkbox"/>	<input type="checkbox"/>	အမျိုးသမီးကျန်းမာရေးဆရာမ	<input type="checkbox"/>	<input type="checkbox"/>	လျှပ်စစ်ဆိုင်ရာ	<input type="checkbox"/>	<input type="checkbox"/>
ပုဂ္ဂိုလ်ဆရာ/ဆရာမ	<input type="checkbox"/>	<input type="checkbox"/>	အရိသားမှူး	<input type="checkbox"/>	<input type="checkbox"/>	ရေပိုက်သွယ်သူ	<input type="checkbox"/>	<input type="checkbox"/>
အခြား	<input type="checkbox"/>	<input type="checkbox"/>	ပြည်သူ့ကျန်းမာရေးလုပ်သား ၁/၂	<input type="checkbox"/>	<input type="checkbox"/>	စက်ပြင်ဆရာ	၉	<input type="checkbox"/>
မှတ်ချက်			မှတ်ချက်			မှတ်ချက်		



(ဃ) ကျေးရွာသို့ ရောက်ရှိနိုင်သည့်လမ်းအခြေအနေ / ကျေးရွာတစ်ရွာသည် ၎င်း၏ကျေးရွာအုပ်စုနှင့် ဆက်သွယ်ထားသော လမ်းအခြေအနေ (အောက်ပါတို့ကိုပိုင်းပါ)

ကျောက်ကြမ်းလမ်း: ကတ္တရာလမ်း: ကွန်ကရစ်လမ်း: မော်တော်ဆိုင်ကယ်လမ်း: ✓
ကျောက်ခင်းလမ်း: မြေသားလမ်း: လူသွားလမ်း: အခြား: _____

(င) ကျေးရွာဖွံ့ဖြိုးရေး စီမံကိန်း (Village Development Plan) (အပုဒ်ရည်ပါ)

(၁) လူထုပတ်ဝန်းကျင်စီမံကိန်း မတိုင်မီက ကျေးရွာစီမံကိန်း ရှိသလား: _____ ရှိ/ မရှိ/ မသိ
(၂) ရှိလျှင် မည်သည့်နှစ်က ရေးဆွဲခဲ့သလဲ: _____ နှစ်/ မသိ
(၃) မြို့နယ်အတည်ပြုချက် ရရှိထားသလား: _____ ရှိ/ မရှိ/ မသိ

(စ) ဧည့်သည်အကွာအဝေး (Distance)

(၁) ရွာ (အလယ်) မှ ကျေးရွာအုပ်စု (အလယ်) အကွာအဝေး: _____ မိုင်/ဇာလုံ _____ /မသိပါ

(၂) ဤရွာနှင့် ကျေးရွာအုပ်စုရွာ (အလယ်) သွားရန် ခြောက်သွေ့ရာသီ - ထော်လ်လာရီ/ ဆိုင်ကယ်/ ခြေလျင်/ မြည်း/ လှေ/ အခြား: _____ (၃၀ မိနစ်) နာရီ
မိုးရာသီ - ထော်လ်လာရီ/ ဆိုင်ကယ်/ ခြေလျင်/ မြည်း/ လှေ/ အခြား: _____ (၄၅ မိနစ်) နာရီ

(ဆ) သဘာဝဘေး ဤကျေးရွာတွင် ရေကြီးခြင်းကဲ့သို့သော သဘာဝဘေး ကျရောက်ခဲ့မှု
၎င်း၏ _____ ခု ရှိ (ဖော်ပြရန်) _____

(ဇ) ကျေးရွာတွင် ခွဲစည်းထားသော အဖွဲ့အစည်းများ

လူထုပတ်ဝန်းကျင်စီမံကိန်းမတိုင်မီ ဤကျေးရွာတွင် ကျေးရွာဖွံ့ဖြိုးရေးအတွက် အစိုးရ(သို့)ရွာသားများကိုယ်တိုင်(သို့) စီမံကိန်းတစ်ခုခုမှ ခွဲစည်းထားသည့် အဖွဲ့အစည်းများရှိပါသလား။
..... ကျေးရွာအုပ်စု အဖွဲ့အစည်း
..... အဖွဲ့အစည်း အဖွဲ့အစည်း အဖွဲ့အစည်း
..... အဖွဲ့အစည်း အဖွဲ့အစည်း အဖွဲ့အစည်း

ရာအိမ်ပျား အမည် ဦးထွန်းဝင်း

လက်မှတ်

ရက်စွဲ ၂.၁.၂၀၁၆

စည်းရုံးရေးမှူး အမည် နှစ်သစ်သစ် နှစ်သစ်

လက်မှတ်

ရက်စွဲ ၂.၁.၂၀၁၆



၁၁။ ပုံစံ ၈-၃။ ကျေးရွာဖွံ့ဖြိုးရေး ဦးစားပေးအစီအစဉ်

ပုံစံ ၈-၃ ကျေးရွာဖွံ့ဖြိုးရေး ဦးစားပေးအစီအစဉ် (Form PC 3)

လက်ညှန်ချက်၊ အဆင့် (၃) ကျေးရွာမွှေးမှန်းချက်အစဉ်အစား ပြီးဆုံးသောအခါ ကျေးရွာစီမံကိန်း အထောက်အကူပြုကော်မတီသည် လူထုစည်းရုံးရေးများအကူအညီဖြင့် ဤပုံစံကိုပြည့်စုံအောင် ဖြည့်သွင်းရမည်။ အားလုံးသော အခက်အခဲအတားအဆီးများ၊ ဖွံ့ဖြိုးရေးဦးစားပေးအစီအစဉ်များ၊ လူထုပတ်ဝန်းကျင်၏ ရန်ပုံငွေအရင်းအမြစ်နှင့် မသက်ဆိုင်သည့် လုပ်ငန်းများအားလုံးကိုဖော်ပြရမည်။

လူထုစည်းရုံးရေးပူးပေါင်း အမည် ဒေါ်သန်းသန်း နွယ်

နေ့စွဲ ၂-၂-၂၀၂၆ စက်ဝန်းအား အမှတ်ခြစ်ပါ (✓) □ စက်ဝန်း(၁) မှ စက်ဝန်း (၂) □ စက်ဝန်း (၃) □ စက်ဝန်း (၄)

ပြည်နယ်/တိုင်း စစ်ကိုင်း ပြည်နယ် ပင်လဲခွင် ကျေးရွာအုပ်စု တပွင့်ကျေး ကျေးရွာ ကျွန်းကျေး

က. အခက်အခဲအတားအဆီးများအားဆွေးနွေးခြင်း - သရလက်ရှိအခြေအနေတွင်ဤကျေးရွာဖွံ့ဖြိုးတိုးတက်ရေးအတွက် အဓိကအခက်အခဲအတားအဆီးများသည် မည်သည့်များဖြစ်ပါသနည်း(အမျိုးသား/သမီး အနည်းဆုံးအခက်အခဲ ၅ ခုစီဖော်ပြပါ)

အမျိုးသား အဖွဲ့မှတင်ပြသောအခက်အခဲအတားအဆီးများ	အမျိုးသမီး အဖွဲ့မှတင်ပြသောအခက်အခဲအတားအဆီးများ
၁ မိုက်ပျိုးရေး လုပ်ငန်းတွင် ခုခံပညာမရှိ	၁ မိုက်ပျိုးရေး ခုခံပညာမရှိ
၂ မွေးဖွားရေး လုပ်ငန်းတွင် ခုခံပညာမရှိ	၂ ဖက်စ်တွင်းမှ လုပ်ငန်းတွင် ခုခံပညာမရှိ
၃ ဖက်စ်တွင်းမှ လက်မှုပညာ မရှိ	၃ မွေးဖွားရေး လုပ်ငန်းတွင် ခုခံပညာမရှိ
၄ ဒုက္ခသည်များ ချွေးငွေ မရှိ	၄ ဒုက္ခသည်များ ချွေးငွေ မရှိ
၅ စက်မှု ခုခံပညာ မရှိ	၅ စက်မှု ခုခံပညာ မရှိ

ခ. မျှော်မှန်းခြင်း- ဤကျေးရွာဖွံ့ဖြိုးတိုးတက်ရေးအတွက်ဆောင်ရွက်မည့် (၅) နှစ်အားရည်ရွယ်၍ ဆောင်ရွက်ရန်အတွက် မည်သည့်အရာများသည်အဓိကမျှော်မှန်းချက်ဖြစ်သနည်း။

အမျိုးသားအဖွဲ့မှတင်ပြသောမျှော်မှန်းချက်များ	အမျိုးသမီးအဖွဲ့မှတင်ပြသောမျှော်မှန်းချက်များ
၁ ချွေးငွေ၊ ချွေးသင်္ချာ၊ ချွေးကုန် ဖြန့်ဖြူးပေးခြင်း	၁ မိုက်ပျိုးရေး အကူအညီပညာတတ်ရောက်ပါက တက်
၂ မွေးဖွားရေး လုပ်ငန်းတွင် ဒုက္ခသည်များ မရှိ	၂ ဖက်စ်တွင်းမှ လုပ်ငန်းတွင် ခုခံပညာမရှိသော အထောက်အကူပြုခြင်း
၃ စက်မှု ပညာတတ်ရောက် လာခြင်း	၃ မွေးဖွားရေး လုပ်ငန်းတွင် ဒုက္ခသည်များ မရှိ
၄ ဒုက္ခသည်များ ချွေးငွေ အကူအညီ ရရှိခြင်း	၄ မိုက်ပျိုးရေး လုပ်ငန်းတွင် ခုခံပညာမရှိ
၅ စက်မှု ပညာတတ်ရောက် လာခြင်း	၅ စက်မှု ခုခံပညာ မရှိ



၂ ကျေးရွာ၏ လာမည့် (၃) နှစ်အတွက် ဦးစားပေး ဖွံ့ဖြိုးတိုးတက်မှု လုပ်ငန်း အစီအစဉ်များအားဖော်ပြပါ။
 လူထုပဟိုပြုစီမံကိန်း ရန်ငွေအတွက် အဆိုပြုသော အစီအစဉ်များကိုဦးစားပေး အဆင့်အလိုက်ဖော်ပြပြီး ကျန် လူထုပဟိုပြု စီမံကိန်း
 ရန်ငွေအရင်းအမြစ်နှင့် မပတ်သက်သည့်အစီအစဉ်များလည်းဖော်ပြရန်ဖြစ်သည်)

ကျေးရွာအတွက်ဦးစားပေးဖွံ့ဖြိုးတိုး တက်မှု လုပ်ငန်းစဉ်များ	အဆိုပြုသူ (အမျိုးသားများ/ အမျိုးသမီးများ/ အမျိုးသား+အမျိုး သမီး)	လူထုပဟိုပြုစီမံကိန်းအတွက် အဆိုပြုသည် (ဦးစားပေးအဆင့် အလိုက်ဖော်ပြပါ)	ခန့်မှန်း ကျန်ကျ စရိတ်	ဖောက်ဖမ်းစား ခွင့်ရှိသူခန့် မှန်းခြေ အရေ အတွက်
၁ မိုက်ပျိုးရေးလုပ်ငန်းဆိုင်ရာပညာရပ်	ကျား + ၈	၂၁	၃၀၀၀၀၀၀	၅၇၁၃၅၅၅၅
၂ စတုရန်းပျိုးရေးလုပ်ငန်းဆိုင်ရာပညာရပ်	-	၄		
၃ အိမ်ထောင်စုလက်မှုပညာရပ်	-	၆		
၄ ကောင်းစားရွေးချယ်မှု	-	၃		
၅ စက်မှုဆိုင်ရာပညာရပ်	-	၅		
၆		၀		

ဥက္ကဋ္ဌ၊ ကျေးရွာစီမံကိန်းအထောက်အကူပြုကော်မတီမှအတည်ပြုသည်။

အမည် ဦးကျော်စွန်း လက်မှတ် [Signature] ဝေ့ ၂. ၁. ၂၀၁၆



ပုံစံ ၈-၃ ကျေးရွာခွဲပြီးရေး ဦးစားပေးအစီအစဉ် (Form PC 3)

ပယ်ညွှန်ချက်/ အဆင့် (၃) ကျေးရွာမှော်မှန်းချက်အစည်းအဝေး ပြီးဆုံးသောအခါ ကျေးရွာစီမံကိန်း အထောက်အကူပြုကော်မတီသည် လူထုစည်းရုံးရေးမှူးအကူအညီဖြင့် ဤပုံစံကိုပြည့်စုံအောင် ဖြည့်သွင်းရမည်။ အားလုံးသော အခက်အခဲအတားအဆီးများ၊ ဖွံ့ဖြိုးမှုဦးစားပေးအစီအစဉ်များ၊ လူထုပဟိုပြုစီမံကိန်း၏ ရန်ပုံငွေအရင်းအမြစ်နှင့် ပသက်ဆိုင်သည့် လုပ်ငန်းများအားလုံးကိုဖော်ပြရမည်။

လူထုစည်းရုံးရေးမှူး/ဝန်ထမ်း အမည် - ဒေါ်ခင်အေးအေး

နေ့စွဲ - ၂.၁.၂၀၁၆ စက်ဝန်းအား အမှတ်ခြစ်ပါ (V) စက်ဝန်း(၁) စက်ဝန်း (၂) စက်ဝန်း (၃) စက်ဝန်း (၄)

ပြည်နယ်/တိုင်း မစ်ကိုင်း ဖြန့်နယ် ပင်လယ်ဘူး ကျေးရွာအုပ်စု ကညာဒဲကုန်း ကျေးရွာ ချင်းကုန်း

က. အခက်အခဲအတားအဆီးများအားဆွေးနွေးခြင်း - ယခုလက်ရှိအခြေအနေတွင်ဤကျေးရွာခွဲပြီးတိုးတက်ရေးအတွက် အဓိကအခက်အခဲအတားအဆီးများသည် မည်သည့်များဖြစ်ပါသနည်း(အမျိုးသား/သမီး အနည်းဆုံးအခက်အခဲ ၅ ခုစီဖော်ပြပါ)

အမျိုးသား အဖွဲ့မှတင်ပြသောအခက်အခဲအတားအဆီးများ	အမျိုးသမီး အဖွဲ့မှတင်ပြသောအခက်အခဲအတားအဆီးများ
၁ တံတား (၂) အင်း (၂) မြစ်	၁ ချင်းကုန်း - ကြီးကြောင်း ရွာချင်းဆက်လမ်း
၂ ချင်းကုန်း - ကြီးကြောင်း ရွာချင်းဆက်လမ်း (၂) မြစ်	၂ တံတား (၂) အင်း (၂) မြစ်
၃ ရွာတွင်းလမ်း၊ ရေအောင်း (၂) မြစ်ခြေ	၃ ရွာတွင်းလမ်း၊ ရေအောင်း (၂) မြစ်ခြေ
၄ ကျေးရွာစာကြည့်တိုက်ခန်း	၄ ကျေးရွာစာကြည့်တိုက်ခန်း
၅ ချင်းကုန်းရွာ ဓာနကန်လမ်းမကြီး ဖြစ် ရွာချင်းဆက်လမ်း (၂) မြစ်	၅ ချင်းကုန်းရွာ ဓာနကန်လမ်းမကြီး ဖြစ် ရွာချင်းဆက်လမ်း (၂) မြစ်

ခ. မှော်မှန်းခြင်း- ဤကျေးရွာခွဲပြီးတိုးတက်ရေးအတွက်နောင်လာမည့် (၅) နှစ်အားစည်ရွယ်၍ ဆောင်ရွက်ရန်အတွက် မည်သည့်အရာများသည်အဓိကမှော်မှန်းချက်ဖြစ်သနည်း။

အမျိုးသားအဖွဲ့မှတင်ပြသောမှော်မှန်းချက်များ	အမျိုးသမီးအဖွဲ့မှတင်ပြသောမှော်မှန်းချက်များ
၁ ဆက်သွယ်ရေးကောင်းပြီး ဘီးနှင့်လှည်းများကောင်း	၁ ယာယီလက်ထောက် ပစ္စည်းများ အလွယ်တကူ ရောင်းဝယ်နိုင်
၂ ဓာတ်ရေ အလယ် ကောင်း ပွင့်	၂ စိုက်ပျိုးရေး/မွေးမြူရေး ရုံးများဖြင့် အလွယ်တကူ ဆက်သွယ်
၃ လမ်းပျက်မစေ ယာယီများ ဘွားလအေး စားစီမံ	၃ ရွာတွင်းသို့ ကုန်သည်များ ဝင်ရောက်
၄ ရွာသူ/ဘား ဓာတ်ပျက်/ပစ္စည်းတင် ပို့များ	၄ ဓားလယ်ချိုများ ဓာတ်ပျိုးရုံစာ ဓာတ်ပျိုး
၅ ရွာချင်းချင်းများသို့ အလွယ်တကူ ဘွားနိုင်	၅ ယာယီလက်ထောက် ကောင်းမွန် ရွာဘွားနိုင်



ဤကျေးရွာ၏ လာမည့် (၃)နှစ်အတွက် ဦးစားပေး ဖွံ့ဖြိုးတိုးတက်မှု လုပ်ငန်း အစီအစဉ်များအားဖော်ပြပါ။
 (လူထုပဟိုပြုစီမံကိန်း ရံပုံငွေအတွက် အဆိုပြုသော အစီအစဉ်များကိုဦးစားပေး အဆင့်အလိုက်ဖော်ပြပြီး ကျန် လူထုပဟိုပြု စီမံကိန်း
 ရန်ပုံငွေအရင်းအမြစ်နှင့် ဖတ်သက်သည့်အစီအစဉ်များလည်းဖော်ပြရန်ဖြစ်သည်)

ကျေးရွာအတွက်ဦးစားပေးဖွံ့ဖြိုးတိုး တက်မှု လုပ်ငန်းစဉ်များ	အဆိုပြုသူ (အမျိုးသားများ/ အမျိုးသမီးများ/ အိမ်ထောင်စုအဖွဲ့အစည်း သမီး)	လူထုပဟိုပြုစီမံကိန်းအတွက် အဆိုပြုသည် (ဦးစားပေးအဆင့် အလိုက်ဖော်ပြပါ)	ခန့်မှန်း ကုန်ကျ စရိတ်	အကျိုးခံစား ခွင့်ရှိသူခန့် မှန်းခြေ အရေ အတွက်
၁ ချင်းကျွန်း-ဤကြားစားဆက်သွယ်ရေး	ကျား ၄ ဝေ	၁၂- ချင်းကျွန်း-ဤကြားစားဆက်သွယ်ရေး	၂၅၀၀၀၀၀၀	၇၂၇ ဦး
၂ တံတား (၂) ခု ဆောက်လုပ်ခြင်း	-	၈၂- တံတား (၂) ခု ဆောက်လုပ်ခြင်း	၉၀၀၀၀၀၀	၈
၃ စတုဂံပုံအိမ်အိမ်ခြေ ၅ ခု ဆောက်လုပ်ခြင်း	-	၈၃- စတုဂံပုံအိမ်အိမ်ခြေ ၅ ခု ဆောက်လုပ်ခြင်း	၃၅၀၀၀၀၀	၅
၄ ကျေးရွာအတွက်ရေပေးစနစ်	-	၈၄- ကျေးရွာအတွက်ရေပေးစနစ်	၆၀၀၀၀၀၀	၅
၅ ချင်းကျွန်းကျေးရွာအတွက်ရေပေးစနစ်	-	၅- ချင်းကျွန်းကျေးရွာအတွက်ရေပေးစနစ်	၆၅၀၀၀၀၀	၈
၆ နေရာချွန်အိမ်အိမ်ခြေ ၅ ခု ဆောက်လုပ်ခြင်း	-	၈- နေရာချွန်အိမ်အိမ်ခြေ ၅ ခု ဆောက်လုပ်ခြင်း		

ဥက္ကဋ္ဌ ၊ ကျေးရွာစီမံကိန်းအထောက်အကူပြုကော်မတီမှအတည်ပြုသည်။
 အမည်- ဒေါ်ခင်စု လက်မှတ်- [Signature] နေ့စွဲ- ၂၀၂၀.၁၂.၂၅



ပုံစံ ၈-၄ တောစွဲအုပ်စုစီမံကိန်းလုပ်ငန်းခွဲစွဲချယ်ခြင်းပုံစံ

လက်ညွှန်ရှက်၊ တောစွဲအုပ်စုစီမံကိန်းချုပ်ချယ်ရေးအဖွဲ့သည် အစည်းအဝေးတွင် ဤပုံစံအား လူထုတန်းဖျော်မှု / လက်ထောက်နည်းပညာဖွံ့ဖြိုးမှု အကူအညီဖြင့် ပြည့်စုံစွာဖြည့်ဆည်းရမည်။
 ဤပုံစံအားဖြည့်စွဲရာတွင် ဤပုံစံအားဖြည့်ဆည်းရာတွင် တောစွဲအုပ်စုစီမံကိန်းအဖွဲ့မှ တာဝန်ယူဆောင်ရွက်ရမည်။ CF မှ အချက်အလက်များကို MIS သို့ ထည့်သွင်းရမည်။
 တောစွဲအုပ်စုစီမံကိန်းလုပ်ငန်းခွဲစွဲချယ်ခြင်းပုံစံ - ၂၀၁၆ ခုနှစ်

ကျေးရွာအမည်	ဆောင်ရွက်မည့် လုပ်ငန်းများ	အတိုင်အတာ	ခန့်မှန်း တိုက်ရိုက်အကျိုး ခံစားရရှိသူများ	အဆိုပြုတင်ပြသူ	ခန့်မှန်းကျန်ကျစိတ်			စုစုပေါင်း
					စီမံကိန်းမှ ထည့်ဝင်မှု	ကျေးရွာမှ ထည့်ဝင်မှု	အခြားထည့်ဝင်မှု (ဖော်ပြပါ) ထည့်ဝင်မှု	
သာစည်	ရွာစံအား ဝန်ထမ်း ၁၆၇	၂၂' x ၁၂' ၅"	၈ - ၂၂၅	အဆိုပြုသား အဆိုပြုသမီး	၀၀၀၀၀၀၀	၈၀၀၀၀၀	၀၀၀၀၀၀၀	၀၀၀၀၀၀၀
ကျွန်းကျောင်း	မုလျှင်ကျောင်း	၅၀' x ၃၀' x ၁၂'	၈ - ၂၂၅	အဆိုပြုသား အဆိုပြုသမီး	၀၀၀၀၀၀၀	၀၀၀၀၀၀၀	၀၀၀၀၀၀၀	၀၀၀၀၀၀၀
ကျိုးပေးကန်	ဆေးကန်ကျောင်း ဖြစ်စေ	၅၀' x ၅၀' x ၁၂'	၈ - ၂၂၅	အဆိုပြုသား အဆိုပြုသမီး	၀၀၀၀၀၀၀	၀၀၀၀၀၀၀	၀၀၀၀၀၀၀	၀၀၀၀၀၀၀
				အဆိုပြုသား အဆိုပြုသမီး				
				အဆိုပြုသား အဆိုပြုသမီး				
				အဆိုပြုသား အဆိုပြုသမီး				

ရာထူး တောစွဲအုပ်စု စီမံကိန်းအဖွဲ့မှူး ဦးစိုးဝင်း၊ ဒုတိယအဖွဲ့မှူး ဦးစိုးဝင်း၊
 လက်မှတ် ဦးစိုးဝင်း၊ ၂၀၁၆ ခုနှစ်၊ ဇူလိုင်လ ၂၅ ရက်နေ့၊ ၂၀၁၆ ခုနှစ်



၁၃။ ပုံစံ ၈-၁၂။ အစည်းအဝေးတက်ရောက်သူစာရင်း

ပုံစံ - ၈-၁၂ - အစည်းအဝေးတက်ရောက်သူများ (FORM PC-12)

လည်ပတ်ရေး စီမံကိန်း အစည်းအဝေးအားဖြင့် အသုံးပြုရန် လူထုကွယ်ပုံစံများကို ဝေမျှမှုနှင့် လွှဲပြောင်းပို့ စစ်ဆေးမှု ပုံစံ၊ စီမံကိန်းတက်ရောက်မှုအချိန်ဇယား၊ အစည်းအဝေးတက်ရောက် သွားမှုစာရင်း ပုံစံ ပြုစုရမည့်ပုံစံ

စည်းရုံးရေးမှူးအမည် **ဒေါ်သင်းသင်းညို** စီမံကိန်းတက်ရောက်မှုအမှတ်ဖြစ်ပါ (V) စက်ဝန်း(၁)
 ရက်စွဲ **၂-၁-၂၀၁၉** မှစက်ဝန်း(၂)၊ စက်ဝန်း(၃)၊ စက်ဝန်း(၄)

ပြည်နယ်/ တိုင်းဒေသကြီး **မစ်မာ** ပြည်နယ် **ကျေးရွာအုပ်စု** **ကျေးရွာ - ရွှေငါးကျွန်း**
စစ်ကွင်း **ထိရောက်ကျား** **ကျေးရွာအုပ်စု**

အစည်းအဝေးခေါင်းစဉ်၊ ဥက္ကဋ္ဌစာအုပ်စီမံကိန်းမိတ်ဆက်ပကာစာအုပ်စီမံ အစည်း အဝေး အတန်းစား

စဉ်	အမည်	ကျား (V)	မ (V)	အိမ်ထောင်စုကိုယ်စားလှယ် (V) ^(၁)	လူမျိုး	လက်မှတ်
၁	ဒေါ်အေးအေး	✓			ဗမာ	
၂	ဒေါ်အေးအေး	✓			ဗမာ	
၃	ဒေါ်အေးအေး	✓			ဗမာ	
၄	ဒေါ်အေးအေး		✓		ဗမာ	
၅	ဒေါ်အေးအေး		✓		ဗမာ	
၆	ဒေါ်အေးအေး	✓			ဗမာ	
၇	ဒေါ်အေးအေး		✓		ဗမာ	
၈	ဒေါ်အေးအေး	✓			ဗမာ	
၉	ဒေါ်အေးအေး	✓			ဗမာ	
၁၀	ဒေါ်အေးအေး		✓		ဗမာ	
၁၁	ဒေါ်အေးအေး		✓		ဗမာ	
၁၂	ဒေါ်အေးအေး		✓		ဗမာ	
၁၃	ဒေါ်အေးအေး		✓		ဗမာ	
၁၄	ဒေါ်အေးအေး		✓		ဗမာ	
၁၅	ဒေါ်အေးအေး		✓		ဗမာ	
၁၆	ဒေါ်အေးအေး		✓		ဗမာ	
၁၇	ဒေါ်အေးအေး		✓		ဗမာ	
၁၈	ဒေါ်အေးအေး		✓		ဗမာ	
၁၉	ဒေါ်အေးအေး		✓		ဗမာ	
၂၀	ဒေါ်အေးအေး	✓			ဗမာ	
၂၁	ဒေါ်အေးအေး	✓			ဗမာ	
၂၂	ဒေါ်အေးအေး		✓		ဗမာ	
၂၃	ဒေါ်အေးအေး		✓		ဗမာ	
၂၄	ဒေါ်အေးအေး	✓			ဗမာ	
၂၅	ဒေါ်အေးအေး	✓			ဗမာ	
၂၆	ဒေါ်အေးအေး		✓		ဗမာ	
၂၇	ဒေါ်အေးအေး		✓		ဗမာ	
၂၈	ဒေါ်အေးအေး		✓		ဗမာ	
၂၉	ဒေါ်အေးအေး		✓		ဗမာ	
၃၀	ဒေါ်အေးအေး		✓		ဗမာ	

(၁) အိမ်ထောင်စုကိုယ်စားလှယ်ဖြစ်စေမလိုပါ။ အသုံးပြုရန်အတွက် အိမ်ထောင်စု အဖော်ကို ကိုယ်စားပြုသူပေး ပြန်ပို့ရမည်။

ကျား - ၃၆ ၊ မ - ၄၃ ၊ စပါး - ၈၃



ပုံစံ - ၀-၁၂ - အစည်းအဝေးတက်ရောက်သူများ (FORM PC 12)

လမ်းညွှန်၊ စီမံကိန်း အစည်းအဝေးအားလုံးတွင် အသုံးပြုရန် လူထုစည်းရုံးရေးမှူးက တွေးခွေးကို တွင်ပေါင်နှင့် စစ်ဆေးပေးပြီး နှစ်စဉ် စီမံကိန်းစက်ဝန်းအချိန်ဇယားပါ အစည်းအဝေးတက်ရောက် သူများအစဉ်ကို ပြည့်စုံစွာဖြည့်စွန်းရန်

စည်းရုံးရေးမှူးအမည် - ဒေါ်သက်သက် နေအိမ် - အင်းစိန်
 ရက်စွဲ - ၂၀၁၂.၀၁.၂၀ စီမံကိန်းစက်ဝန်းအမှတ်(၁) (✓) စက်ဝန်း(၁)

ပြည်နယ်/တိုင်းဒေသကြီး - မန္တလေး ပြည်နယ် တွေးခွေးအုပ်စု - အင်းစိန် ချေးခွေး - အင်းစိန်
 စစ်ကွင်း - အင်းစိန် ယာယီအမှတ် - ၁၂ ယာယီအမှတ် - ၁၂

အစည်းအဝေးခေါ်ဝေါ်ရန် ဥက္ကဋ္ဌ၊ အစည်းအဝေးအဖွဲ့ဝင်များ၊ မိတ်ဆက်ပုဂ္ဂိုလ်များ၊ အခြားအဖွဲ့ဝင်များ

စဉ်	အမည်	ကျား (✓)	မ (✓)	အိမ်ထောင်စုမှ အဖွဲ့ဝင်များ (✓) ^(၁)	လူမျိုး	လက်မှတ်
၁၀	ဒေါ်စုစု	✓			ဗမာ	
၁၁	ဒေါ်အေး		✓	✓	"	
၁၂	ဒေါ်မာမာ		✓		"	
၁၃	ဒေါ်အေးအေး		✓		"	
၁၄	ဒေါ်အေးအေး		✓		"	
၁၅	ဒေါ်အေးအေး		✓		"	
၁၆	ဒေါ်အေးအေး		✓		"	
၁၇	ဒေါ်အေးအေး		✓		"	
၁၈	ဒေါ်အေးအေး		✓		"	
၁၉	ဒေါ်အေးအေး		✓		"	
၂၀	ဒေါ်အေးအေး		✓		"	
၂၁	ဒေါ်အေးအေး		✓		"	
၂၂	ဒေါ်အေးအေး		✓		"	
၂၃	ဒေါ်အေးအေး		✓		"	
၂၄	ဒေါ်အေးအေး		✓		"	
၂၅	ဒေါ်အေးအေး		✓		"	
၂၆	ဒေါ်အေးအေး		✓		"	
၂၇	ဒေါ်အေးအေး		✓		"	
၂၈	ဒေါ်အေးအေး		✓		"	
၂၉	ဒေါ်အေးအေး		✓		"	
၃၀	ဒေါ်အေးအေး		✓		"	
၃၁	ဒေါ်အေးအေး		✓		"	
၃၂	ဒေါ်အေးအေး		✓		"	
၃၃	ဒေါ်အေးအေး		✓		"	
၃၄	ဒေါ်အေးအေး		✓		"	
၃၅	ဒေါ်အေးအေး		✓		"	
၃၆	ဒေါ်အေးအေး		✓		"	
၃၇	ဒေါ်အေးအေး		✓		"	
၃၈	ဒေါ်အေးအေး		✓		"	
၃၉	ဒေါ်အေးအေး		✓		"	
၄၀	ဒေါ်အေးအေး		✓		"	
၄၁	ဒေါ်အေးအေး		✓		"	
၄၂	ဒေါ်အေးအေး		✓		"	
၄၃	ဒေါ်အေးအေး		✓		"	
၄၄	ဒေါ်အေးအေး		✓		"	
၄၅	ဒေါ်အေးအေး		✓		"	
၄၆	ဒေါ်အေးအေး		✓		"	
၄၇	ဒေါ်အေးအေး		✓		"	
၄၈	ဒေါ်အေးအေး		✓		"	
၄၉	ဒေါ်အေးအေး		✓		"	
၅၀	ဒေါ်အေးအေး		✓		"	
၅၁	ဒေါ်အေးအေး		✓		"	
၅၂	ဒေါ်အေးအေး		✓		"	
၅၃	ဒေါ်အေးအေး		✓		"	
၅၄	ဒေါ်အေးအေး		✓		"	
၅၅	ဒေါ်အေးအေး		✓		"	
၅၆	ဒေါ်အေးအေး		✓		"	
၅၇	ဒေါ်အေးအေး		✓		"	
၅၈	ဒေါ်အေးအေး		✓		"	
၅၉	ဒေါ်အေးအေး		✓		"	
၆၀	ဒေါ်အေးအေး		✓		"	
၆၁	ဒေါ်အေးအေး		✓		"	
၆၂	ဒေါ်အေးအေး		✓		"	
၆၃	ဒေါ်အေးအေး		✓		"	
၆၄	ဒေါ်အေးအေး		✓		"	
၆၅	ဒေါ်အေးအေး		✓		"	
၆၆	ဒေါ်အေးအေး		✓		"	
၆၇	ဒေါ်အေးအေး		✓		"	
၆၈	ဒေါ်အေးအေး		✓		"	
၆၉	ဒေါ်အေးအေး		✓		"	
၇၀	ဒေါ်အေးအေး		✓		"	
၇၁	ဒေါ်အေးအေး		✓		"	
၇၂	ဒေါ်အေးအေး		✓		"	
၇၃	ဒေါ်အေးအေး		✓		"	
၇၄	ဒေါ်အေးအေး		✓		"	
၇၅	ဒေါ်အေးအေး		✓		"	
၇၆	ဒေါ်အေးအေး		✓		"	
၇၇	ဒေါ်အေးအေး		✓		"	
၇၈	ဒေါ်အေးအေး		✓		"	
၇၉	ဒေါ်အေးအေး		✓		"	
၈၀	ဒေါ်အေးအေး		✓		"	
၈၁	ဒေါ်အေးအေး		✓		"	
၈၂	ဒေါ်အေးအေး		✓		"	
၈၃	ဒေါ်အေးအေး		✓		"	
၈၄	ဒေါ်အေးအေး		✓		"	
၈၅	ဒေါ်အေးအေး		✓		"	
၈၆	ဒေါ်အေးအေး		✓		"	
၈၇	ဒေါ်အေးအေး		✓		"	
၈၈	ဒေါ်အေးအေး		✓		"	
၈၉	ဒေါ်အေးအေး		✓		"	
၉၀	ဒေါ်အေးအေး		✓		"	
၉၁	ဒေါ်အေးအေး		✓		"	
၉၂	ဒေါ်အေးအေး		✓		"	
၉၃	ဒေါ်အေးအေး		✓		"	
၉၄	ဒေါ်အေးအေး		✓		"	
၉၅	ဒေါ်အေးအေး		✓		"	
၉၆	ဒေါ်အေးအေး		✓		"	
၉၇	ဒေါ်အေးအေး		✓		"	
၉၈	ဒေါ်အေးအေး		✓		"	
၉၉	ဒေါ်အေးအေး		✓		"	
၁၀၀	ဒေါ်အေးအေး		✓		"	

(၁) အိမ်ထောင်စုမှ အဖွဲ့ဝင်များ၊ အမျိုးသား/အမျိုးသမီး၊ အိမ်ထောင်စု အဖွဲ့ဝင်၊ အိမ်ထောင်စု အဖွဲ့ဝင်များ



ပုံစံ - ၈-၁၂ - အစည်းအဝေးတက်စာရင်းကဏ္ဍ (FORM PG 12)

လမ်းညွှန်၊ ဇီဝကိန်း အစည်းအဝေးအားလုံးတွင် အသုံးပြုရန်၊ လူထုစည်းရုံးရေးမှူးက တက္ကသိုလ်မှ ကျင်းပသည့် မင်္ဂလာကျ
 ပုံစံ ၂ ဇီဝကိန်းတက်စာရင်းအမျိုးအမည်၊ အစည်းအဝေးတက်စာရင်း သို့မဟုတ် အစည်းအဝေးတက်စာရင်း ပြုစုရန်
 စည်းရုံးရေးမှူးအမည် - **ဒေါ်သင်းသင်းဦး**
 ခုတ်ဖွဲ့ - **၂.၁.၂၀၁၉** ဇီဝကိန်းတက်စာရင်းအမျိုးအမည် (✓) စက်ဝန်း(၁)
 မှတ်စား(၂)၊ မှတ်စား(၃)၊ မှတ်စား(၄)
 မြှုပ်နှံမှု/ လှိုင်းထောင့်ကြီး **စစ်ကိုင်း** မြို့နယ် **ပဒိလျှော်ဘူး** ကျေးရွာအုပ်စု **ကျောက်ကျွန်း** ကျေးရွာ **ချင်းကျွန်း**
 စစ်ကိုင်း

အစည်းအဝေးခေါင်းစဉ်: **ဇီဝကိန်း မြက်အာဏ် ပတာစာကြိမ် အစည်းအဝေး (ဒုတိယအကြိမ်) မဟာမိတ်**

စဉ်	အမည်	ကျား (✓)	မ (✓)	အိမ်ထောင်စုမှတ်စားလုပ်(✓) ^(၁)	လှိုင်း	လက်မှတ်
၅၆	ဦးစွန်းနုယုမြင့်		✓		မ(၁)	
၅၇	ဦးကောင်းကောင်း	✓			"	
၅၈	ဦးကောင်းသိန်း	✓		✓	"	
၅၉	ဦးသိန်းစေတ	✓			"	
၆၀	ဒေါ်မိမိခင်		✓		"	
၆၁	ဦးကောင်းကျော်	✓			"	
၆၂	ဒေါ်စန်းစန်း		✓		"	
၆၃	ဦးပျော်စွာ	✓			"	
၆၄	ဒေါ်ခင်စာ		✓		"	
၆၅	ဒေါ်အိမ်အိမ်		✓		"	
၆၆	ဦးကျော်ကျော်	✓			"	
၆၇	ဒေါ်လှစန်း		✓		"	
၆၈	ဒေါ်ခင်အိမ်		✓		"	
၆၉	ဒေါ်ခင်အိမ်		✓		"	
၇၀	ဒေါ်ခင်အိမ်		✓		"	
၇၁	ဒေါ်ခင်အိမ်		✓		"	
၇၂	ဒေါ်ခင်အိမ်		✓		"	
၇၃	ဒေါ်ခင်အိမ်		✓		"	
၇၄	ဒေါ်ခင်အိမ်		✓		"	
၇၅	ဒေါ်ခင်အိမ်		✓		"	
၇၆	ဒေါ်ခင်အိမ်		✓		"	
၇၇	ဒေါ်ခင်အိမ်		✓		"	
၇၈	ဒေါ်ခင်အိမ်		✓		"	
၇၉	ဒေါ်ခင်အိမ်		✓		"	
၈၀	ဒေါ်ခင်အိမ်		✓		"	
၈၁	ဒေါ်ခင်အိမ်		✓		"	
၈၂	ဒေါ်ခင်အိမ်		✓		"	
၈၃	ဒေါ်ခင်အိမ်		✓		"	
၈၄	ဒေါ်ခင်အိမ်		✓		"	
၈၅	ဒေါ်ခင်အိမ်		✓		"	
၈၆	ဒေါ်ခင်အိမ်		✓		"	
၈၇	ဒေါ်ခင်အိမ်		✓		"	
၈၈	ဒေါ်ခင်အိမ်		✓		"	
၈၉	ဒေါ်ခင်အိမ်		✓		"	
၉၀	ဒေါ်ခင်အိမ်		✓		"	
၉၁	ဒေါ်ခင်အိမ်		✓		"	
၉၂	ဒေါ်ခင်အိမ်		✓		"	
၉၃	ဒေါ်ခင်အိမ်		✓		"	
၉၄	ဒေါ်ခင်အိမ်		✓		"	
၉၅	ဒေါ်ခင်အိမ်		✓		"	
၉၆	ဒေါ်ခင်အိမ်		✓		"	
၉၇	ဒေါ်ခင်အိမ်		✓		"	
၉၈	ဒေါ်ခင်အိမ်		✓		"	
၉၉	ဒေါ်ခင်အိမ်		✓		"	
၁၀၀	ဒေါ်ခင်အိမ်		✓		"	

(၁) အိမ်ထောင်စုမှတ်စားလုပ်ရန်မလိုပဲ အသုံးပြုရန်မလိုပဲ အစည်းအဝေးတက်စာရင်းအမျိုးအမည် အတိုင်း နှစ်စဉ် ပြန်လည်စစ်ဆေးရန် လိုအပ်ပါသည်။



ပုံစံ - ၀-၁၂ - အစည်းအဝေးတက်ရောက်သူများ (FORM PC. 12)

လမ်းညွှန်၊ စီမံကိန်း၊ အစည်းအဝေးစာအုပ်တွင် အသုံးပြုရန်၊ ပူးတွဲပေးရန်အတွက် အသုံးပြုရန် အတွက်အသုံးပြု ဖော်ပြရန်
 ပုံစံ ၂ စီမံကိန်းဆက်လမ်းအဖွဲ့ဝင်များ၏ အစည်းအဝေးတက်ရောက်သူများကို ဝန်ထမ်းအဖွဲ့ဝင်အဖြစ် ပြုလုပ်ရန်

စည်းရုံးရေးမှူးအမည် **ဒေါ်ဘဒ္ဒါဝင်းနွယ်**

မှတ်ပုံ: ၁-၇-၂၀၇၆

စီမံကိန်းဆက်လမ်းအဖွဲ့ဝင်ဖြစ်ပါ (✓)
 ✓ စက်ဝန်း(၂)၊ စက်ဝန်း(၃)၊ စက်ဝန်း(၄)

စက်ဝန်း(၁)

ပြည်နယ်၊ တိုင်းဒေသကြီး

မြို့နယ်

ဧကရာဇ်မြို့

ပေးအပ်

စစ်ကဲဦး

ပဒေပညာဦး

ကညာဒဂုဦး

ဒွါးစုဦး

အစည်းအဝေးခေါင်းစဉ်၊ ခုစာယူရက် ယာဇာမကျန်ဖို့ စီမံရေး၊ မိတ်ဆက်၊ စာအုပ်၊ စာအုပ် (ဥပမာအားဖြင့်)

စဉ်	အမည်	ကျား (✓)	မ (✓)	အိမ်ထောင်မှတ်ပုံနံပါတ် (V) ^(၁)	လူမျိုး	လက်မှတ်
၁။	ဒေါ်ချိုချို		✓		ဗမာ	
၂။	ဒေါ်ခင်မာမာ		✓		"	
၃။	ဒေါ်ခင်မာမာ	✓			"	
၄။	ဒေါ်ခင်မာမာ	✓			"	
၅။	ဒေါ်ခင်မာမာ	✓			"	
၆။	ဒေါ်ခင်မာမာ	✓			"	
၇။	ဒေါ်ခင်မာမာ	✓			"	
၈။	ဒေါ်ခင်မာမာ	✓			"	
၉။	ဒေါ်ခင်မာမာ	✓			"	
၁၀။	ဒေါ်ခင်မာမာ	✓			"	
၁၁။	ဒေါ်ခင်မာမာ	✓			"	
၁၂။	ဒေါ်ခင်မာမာ	✓			"	
၁၃။	ဒေါ်ခင်မာမာ	✓			"	
၁၄။	ဒေါ်ခင်မာမာ	✓			"	
၁၅။	ဒေါ်ခင်မာမာ	✓			"	
၁၆။	ဒေါ်ခင်မာမာ	✓			"	
၁၇။	ဒေါ်ခင်မာမာ	✓			"	
၁၈။	ဒေါ်ခင်မာမာ	✓			"	
၁၉။	ဒေါ်ခင်မာမာ	✓			"	
၂၀။	ဒေါ်ခင်မာမာ	✓			"	
၂၁။	ဒေါ်ခင်မာမာ	✓			"	
၂၂။	ဒေါ်ခင်မာမာ	✓			"	
၂၃။	ဒေါ်ခင်မာမာ	✓			"	
၂၄။	ဒေါ်ခင်မာမာ	✓			"	
၂၅။	ဒေါ်ခင်မာမာ	✓			"	
၂၆။	ဒေါ်ခင်မာမာ	✓			"	
၂၇။	ဒေါ်ခင်မာမာ	✓			"	
၂၈။	ဒေါ်ခင်မာမာ	✓			"	
၂၉။	ဒေါ်ခင်မာမာ	✓			"	
၃၀။	ဒေါ်ခင်မာမာ	✓			"	

(၁) အိမ်ထောင်စဉ်းခြံရံနံပုဂ္ဂိုလ်၊ အမျိုးသား/အမျိုးသမီး၊ အိမ်ထောင်စ တစ်ခုကို ကိုယ်စားပြုသူအဖြစ် သတ်မှတ်ရန်

ကျား - ၃၃ ဦး၊ မ - ၂၄၄ ဦး၊ စုစုပေါင်း - ၂၇၇ ဦး



ပုံစံ - စ-၁၂ - အစည်းအဝေးတက်ရောက်သူများ (FORM PC 12)

လမ်းညွှန်၊ စီမံကိန်း၊ အစည်းအဝေးအားလုံးတွင် အသုံးပြုရန်၊ လူထုစည်းရုံးရေးမှူးက တောင်းပန်သည့် ကြွင်းပတ်စပို့စ် စစ်ဆေးပြီး ပုံစံ ၂ စီမံကိန်းကော်မရှင်းကော်မရှင်းကော်မရှင်း၏ အစည်းအဝေးတက်ရောက် သူများစာရင်းကို ပြည့်စုံစွာဖြည့်စွက်ရန် ယင်းရုံးရေးမှူးအမည်

ရက်စွဲ: _____ စီမံကိန်းကော်မရှင်းအဖွဲ့ဝင်ဖြစ်ပါ (✓) _____ တက်ရောက် (၁)

_____ တက်ရောက် (၂) _____ တက်ရောက် (၃) _____ တက်ရောက် (၄)

ပြည်နယ်/ တိုင်းဒေသကြီး: _____ ဖြန့်နယ် _____ ကျေးရွာ/အုပ်စု _____ ကျေးရွာ _____

အစည်းအဝေးခေါင်းစဉ်						
စဉ်	အမည်	ကျား (✓)	မ (✓)	အိမ်ထောင်စုကိုယ်စားလှယ် (✓) ^(၁)	လူမျိုး	လက်မှတ်
၅၅	ဦးဖြိုးသိန်း	✓			မလေး	
၅၆	ဦးဖြိုးသိန်း	✓			"	
၅၇	ဦးစာအောင်	✓			"	
၅၈	ဦးဖြိုးစွယ်	✓			"	ဦးဖြိုးစွယ်
၅၉	ဦးသန်းစွယ်	✓			"	သန်းစွယ်
၆၀	ဦးခင်မောင်	✓			"	ခင်မောင်
၆၁	ဦးအောင်မင်း	✓			"	အောင်မင်း
၆၂	ဦးကျောက်စွယ်	✓			"	ကျောက်စွယ်
၆၃	ဦးကျောက်စွယ်	✓			"	ကျောက်စွယ်
၆၄	ဦးအောင်စွယ်	✓	✓		"	အောင်စွယ်
၆၅	ဒေါ်အေးဖြူ		✓		"	အေးဖြူ
၆၆	ဒေါ်မာမာ	✓	✓		"	မာမာ
၆၇	ဦးအောင်စွယ်	✓	✓		"	အောင်စွယ်
၆၈	ဒေါ်အေးဖြူ		✓		"	အေးဖြူ
၆၉	ဦးအောင်စွယ်	✓	✓		"	အောင်စွယ်
၇၀	ဒေါ်အေးဖြူ		✓		"	အေးဖြူ
၇၁	ဒေါ်အေးဖြူ		✓		"	အေးဖြူ
၇၂	ဒေါ်အေးဖြူ		✓		"	အေးဖြူ
၇၃	ဦးအောင်စွယ်	✓			"	အောင်စွယ်
၇၄	ဒေါ်အေးဖြူ		✓		"	အေးဖြူ
၇၅	ဒေါ်အေးဖြူ		✓		"	အေးဖြူ
၇၆	ဦးအောင်စွယ်	✓			"	အောင်စွယ်
၇၇	ဦးအောင်စွယ်	✓			"	အောင်စွယ်
၇၈	ဦးအောင်စွယ်	✓			"	အောင်စွယ်
၇၉	ဦးအောင်စွယ်	✓			"	အောင်စွယ်
၈၀	ဦးအောင်စွယ်	✓			"	အောင်စွယ်
၈၁	ဦးအောင်စွယ်	✓			"	အောင်စွယ်
၈၂	ဦးအောင်စွယ်	✓			"	အောင်စွယ်
၈၃	ဦးအောင်စွယ်	✓			"	အောင်စွယ်
၈၄	ဦးအောင်စွယ်	✓			"	အောင်စွယ်
၈၅	ဦးအောင်စွယ်	✓			"	အောင်စွယ်
၈၆	ဦးအောင်စွယ်	✓			"	အောင်စွယ်
၈၇	ဦးအောင်စွယ်	✓			"	အောင်စွယ်
၈၈	ဦးအောင်စွယ်	✓			"	အောင်စွယ်
၈၉	ဦးအောင်စွယ်	✓			"	အောင်စွယ်
၉၀	ဦးအောင်စွယ်	✓			"	အောင်စွယ်
၉၁	ဦးအောင်စွယ်	✓			"	အောင်စွယ်
၉၂	ဦးအောင်စွယ်	✓			"	အောင်စွယ်
၉၃	ဦးအောင်စွယ်	✓			"	အောင်စွယ်
၉၄	ဦးအောင်စွယ်	✓			"	အောင်စွယ်
၉၅	ဦးအောင်စွယ်	✓			"	အောင်စွယ်
၉၆	ဦးအောင်စွယ်	✓			"	အောင်စွယ်
၉၇	ဦးအောင်စွယ်	✓			"	အောင်စွယ်
၉၈	ဦးအောင်စွယ်	✓			"	အောင်စွယ်
၉၉	ဦးအောင်စွယ်	✓			"	အောင်စွယ်
၁၀၀	ဦးအောင်စွယ်	✓			"	အောင်စွယ်

(၁) အိမ်ထောင်စုကိုယ်စားလှယ်အဖြစ် အသုံးပြုသူ/အမျိုးသမီး အိမ်ထောင်စု တစ်ခုကို ကိုယ်စားပြုသူပုဂ္ဂိုလ်တစ်ဦးအဖြစ် ဖြစ်ရမည်။



ဆုံးဖြတ်ချက်များ။

ဆုံးဖြတ်ချက်(၁) ကျေးဇူးတင်ပေးရန်အတွက် ဖြစ်ပေါ်လာပြီး ကျေးဇူးတင်ပေးခြင်းဖြင့် ရပ်ကွက်အဖွဲ့ဝင်များ
လိုအပ်ချက်များကို သိမြင်လာနိုင်ရန် ရန်

ဆုံးဖြတ်ချက်(၂) - အသက်အရွယ်ဝတ် အခြားသော အချက်များ လုပ်ငန်းများ ပညာရေးများ
ခက်ခာများ ဖော်တင်ပေးကြရန်

သဘောတူညီချက်များ။

- (၁) အမျိုးသား အမျိုးသမီး အစက်အစဲများမှ ကျွမ်းကျင်ဆောင်ရွက်
လုပ်ဆောင်ပေးကြရန် ပထမဦးစား ဖေး လုပ်ဆောင်ကြရန်
- (၂) ဒုတိယဦးစားဖေး လုပ်ငန်း တံတား တံခွန်၊ ပြင်ဆင်ခြင်း

(၃) တော်ယဦးစားဖေး ကျွမ်းကျင်ဆောင်ရွက်ပေး တွင်ပေး နှင့်အညီ
များ ပြုလုပ်ရန် စာချုပ်ပြုဆိုကြသည်။ လုပ်ငန်းဆောင်ရွက်ရာတွင်
စက်ဝင်နှင့် ကျေးဇူးတင်ပေးရန် လုပ်ကိုင်ရန် (မှတ်တမ်းတင်)
ဖြင့်လုပ်ဆောင်ပေးကြရန် သဘောတူညီကြ
သည်။ တက်တက်ပေး

စီစဉ်သူ -	စီစဉ်သူ -	စီစဉ်သူ -
အောင်လွင်	အောင်လွင်	အောင်လွင်
		အောင်လွင်



ဆုံးဖြတ်ချက်များ

ဆုံးဖြတ်ချက်(၁) - ယုံ့ကူအိမ်ခြံမြေဖြင့် ရော့ဆွဲခြင်း၊ အမျိုးသမီးများ အစားအသောက်ဆိုင်များ၊
ချက်များ၊ ပူးတွဲအဖွဲ့ဖြင့် အဖွဲ့အစည်းများ၊ စက်မှုပုံနှိပ်စက်များ
ရန်

ဆုံးဖြတ်ချက်(၂) - ချိတ်ယာ နှစ် ဦးစားပေး လုပ်ငန်းများအား အာရုံစိုက်ပြုစောကြည့်ရန်

သဘောတူညီချက်များ

- (၁) အမျိုးသမီးပူပူစား၊ အဖွဲ့အစည်းများဖြင့် ဆုံးဖြတ်ပုံစံဖြင့်
ပေးရန် အမျိုးသမီးပူပူစား အစားအသောက်ဆိုင်များအား လုပ်ငန်း အစားအသောက်
အား ဦးစားပေး လုပ်ဆောင်ပေးကြရန်
- (၂) ချိတ်ယာအစားအသောက် ဦးစားပေးလုပ်ငန်းများကို အာရုံစိုက်ပြုစောကြည့်ရန်
ပူးတွဲအဖွဲ့အစည်းဖြင့် လုပ်ဆောင်ကြရန် အဖွဲ့အစည်းအဖွဲ့အား ဖွဲ့
ပူပူစားလုပ်ငန်းဖြင့် သဘောတူ ဆုံးဖြတ်ခံကြရမည်။
- (၃)

ကျေးဇူးတင်စကား (မှတ်တမ်းတင်)
 ဦးစားပေး -
 အမျိုးသမီး -
 ဦးစားပေး -
 အမျိုးသမီး -



၁၅။ ကဏ္ဍအလိုက် အခက်အခဲမှတ်တမ်း

ကဏ္ဍအလိုက် ဦးစားပေးဖွံ့ဖြိုးရေးလုပ်ငန်းစဉ်များ
 မှင်းအား ကျေးရွာဖွံ့ဖြိုးရေးအထောက်အကူပြုကော်မတီတွင် ထားရှိပါမည်။ အခြားဌာနများနှင့် ညှိနှိုင်းရန်အတွက် မိတ္တူအား

အဆင့်	လုပ်ငန်း	အဆိုပြုသူ	လ/ နှစ်	လုပ်ဆောင်မည့် ခု	ပြင်ပမှ ထောက်ပံ့ပေးသူ
အခြေခံထောက်ပံ့ရေး	၁ ပို့ဆောင်ရေး အခက်အခဲများ	မ.ကျား မ.မ
	၂ မြေသားလှေများ	မ.ကျား မ.မ
	၃ မွေးကင်းရေးစင်တာ	မ.ကျား မ.မ
	၄ စာနုလုပ်ငန်းစဉ်	မ.ကျား မ.မ
	၅ မွေးကင်းရေးစင်တာ	မ.ကျား မ.မ
အသက်မွေးဝမ်းကျောင်းလုပ်ငန်းစဉ်	၁ မြို့ကံပျိုးရေး (လုပ်ငန်းစဉ်)	မ.ကျား မ.မ
	၂ ဒီဂရီပညာရေး (လုပ်ငန်းစဉ်)	မ.ကျား မ.မ
	၃ ကျေးလက်ကျေးဇူးလုပ်ငန်းစဉ်	မ.ကျား မ.မ
	၄ အသက်မွေးဝမ်းကျောင်း	မ.ကျား မ.မ
	၅ အခြား	မ.ကျား မ.မ
ကျေးလက်အားလုံး	၁	မ.ကျား မ.မ
	၂	မ.ကျား မ.မ
	၃	မ.ကျား မ.မ
	၄	မ.ကျား မ.မ
	၅	မ.ကျား မ.မ
အခြား	၁	မ.ကျား မ.မ
	၂	မ.ကျား မ.မ
	၃	မ.ကျား မ.မ
	၄	မ.ကျား မ.မ
	၅	မ.ကျား မ.မ



၁၆။ကျေးရွာဖွံ့ဖြိုးရေးစီမံချက်အရည်အသွေးထိန်းချုပ်မှု (Checklist for VDP)

ထိန်းချုပ်သူ-

ရက်စွဲ-

ရွာ-
မြို့နယ်-

VDP ရက်စွဲ-
ကျေးရွာအုပ်စု-

(၁) VDP စာရွက်စာတမ်းပြီးဆုံးမှုကို စစ်ဆေးပါ။ (OM အရ)

- မျက်နှာဖုံး (အဖုံး)
- မာတိကာ
- ကျေးရွာအခြေခံ Data
- PSA အကျဉ်းချုပ်နှင့် PRA လုပ်ငန်းစဉ်
- အမျိုးသား/အမျိုးသမီးအဖွဲ့များ၏ အခက်အခဲများ
- ကျေးရွာမျှော်မှန်းချက် (ဆွေးနွေးချက်ရလဒ်)
- အမျိုးသား/အမျိုးသမီးအဖွဲ့များသဘောတူထားသည့် နောင်လေးနှစ်အတွက် ဦးစားပေးလုပ်ငန်းများစာရင်း (အခြေခံအဆောက်အအုံ၊အသက်မွေးမှု၊ ပညာရေး၊ လူမှုရေးထိန်းသိမ်းမှု....)

နောက်ဆက်တွဲများ-

- လူမှုရေးအကဲဖြတ်မှု စာရွက်စာတမ်းခါတ်ပုံနှင့် PRA လုပ်ငန်းစဉ် (ဖြစ်နိုင်လျှင်)၊ မြေပုံများ ပါရမည်၊ စည်းစိမ်ပိုင်ဆိုင်မှုအဆင့်၊ venn ပုံ...
- ကျေးရွာစီမံကိန်းရေးဆွဲရေးအစည်းအဝေးမိတ္တူ
- ကျေးရွာ၏အချက်အလက် (PC 1 ပုံစံ)
- ကျေးရွာမျှော်မှန်းချက်

(၂) လူမှုရေးအကဲဖြတ်မှုအရည်အသွေးနှင့် VDP စစ်ဆေးပါ။

- VDP တွင်ပါဝင်သောဦးရေ (အမျိုးသား/အမျိုးသမီး)- |
- လူမှုရေးအကဲဖြတ်မှုအရည်အသွေးနှင့် VDP အတွက် ရက်ပေါင်း-
- PRA ပစ္စည်းများ အသုံးပြုသည့် အရေအတွက်-
- ပါဝင်သောဦးရေနှင့် လုပ်ငန်းများ မှတ်တမ်းတင်ခြင်း (အစည်းအဝေးမှတ်တမ်း၊ အဖွဲ့ခါတ်ပုံ၊ တိုင်းရင်းသားအနည်းစုနှင့် ထိခိုက်လွယ်သော အဖွဲ့များ)
 - အလွန်ကောင်း
 - ကောင်း
 - ညံ့
- လုပ်ငန်းများ မှတ်တမ်းတင်ခြင်းနှင့် အမျိုးသမီးအဖွဲ့အစည်းအဝေး၏ရလဒ် အားခွဲခြားပေးထားသလား။
 - ရှိ
 - မရှိ
- စီမံကိန်းအရေအတွက် (အမျိုးသား/အမျိုးသမီးရွေးချယ်မှုအရေအတွက်)- |
- PRAနှင့်သက်ဆိုင်သောအခြား စီမံကိန်းအရေအတွက် (အမျိုးသား/အမျိုးသမီးရွေးချယ်မှုအရေအတွက်)- |