

ပြည်ထောင်စုသမ္မတ မြန်မာနိုင်ငံတော် အစိုးရ  
စိုက်ပျိုးရေး၊ မွေးမြူရေး၊ နှင့် ဆည်မြောင်း ဝန်ကြီးဌာန  
ကျေးလက်ဒေသဖွံ့ဖြိုးတိုးတက်ရေး ဦးစီးဌာန  
ပင်လည်ဘူးမြို့နယ်



လူထုဗဟိုပြုစီမံကိန်း  
National Community Driven Development Project  
(NCDDP)



ကျေးရွာဖွံ့ဖြိုးရေးအစီအစဉ်  
Village Development Plan (VDP)  
ကိုးယောက် ကျေးရွာ၊ ကညင်ကုန်းကျေးရွာအုပ်စု

၂၀၁၆ ခုနှစ်

ပင်လည်ဘူးမြို့



ဇာတိကာ

၁။ ပင်လည်ဘူးမြို့နယ် မြေပုံ.....2

၂။ ကညင်ကုန်း အုပ်စုမြေပုံ ..... 3

၃။ ကျေးရွာအုပ်စုတွင်ပါဝင်သော ကျေးရွာစာရင်းများ.....4

၄။ ကျေးရွာအခြေခံအချက်အလက်များ .....4

၅။ လူထုပူးပေါင်းပါဝင်သော လူမှုဆန်းစစ်ခြင်းနှင့် အကဲဖြတ်ခြင်းလုပ်ငန်းစဉ် (PSA/PRA) အကျဉ်းချုပ်ဇယား .....7

၆။ ကျေးရွာဖွံ့ဖြိုးရေးအစီအစဉ်အတွက်အသုံးပြုခဲ့သော PRA tools များနှင့်တစ်ခုချင်းစီအတွက်သုံးသပ် ချက်များ. 8

၇။ ကော်မတီဝင်များရွေးချယ်ခြင်းနှင့်ကျေးရွာဖွံ့ဖြိုးရေးအစီအစဉ်ဆောင်ရွက်မှုမှတ်တမ်းဓါတ်ပုံများ.....31

၈။ ကော်မတီဝင်များစာရင်း.....36

၉။ ပုံစံ ၈-၁။ ကျေးရွာအချက်အလက် .....37

၁၀။ ပုံစံ ၈-၂။ စီမံကိန်းစက်ဝန်းအချိန်ဇယား .....39

၁၁။ ပုံစံ ၈-၃။ ကျေးရွာဖွံ့ဖြိုးရေး ဦးစားပေးအစီအစဉ် .....41

၁၂။ ပုံစံ ၈-၄။ကျေးရွာဖွံ့ဖြိုးရေးစီမံကိန်းလုပ်ငန်းခွဲရွေးချယ်ခြင်းပုံစံ.....45

၁၃။ ပုံစံ ၈-၅။ အစည်းအဝေးတက်ရောက်သူစာရင်း .....49

၁၄။ အစည်းအဝေး မှတ်တမ်းများ .....53

၁၅။ ကဏ္ဍအလိုက် အခက်အခဲမှတ်တမ်း.....57

၁၆။ကျေးရွာဖွံ့ဖြိုးရေးစီမံချက်အရည်အသွေးထိန်းချုပ်မှု (Checklist for VDP).....58



၁။ ပင်လည်ဘူးမြို့နယ် မြေပုံ

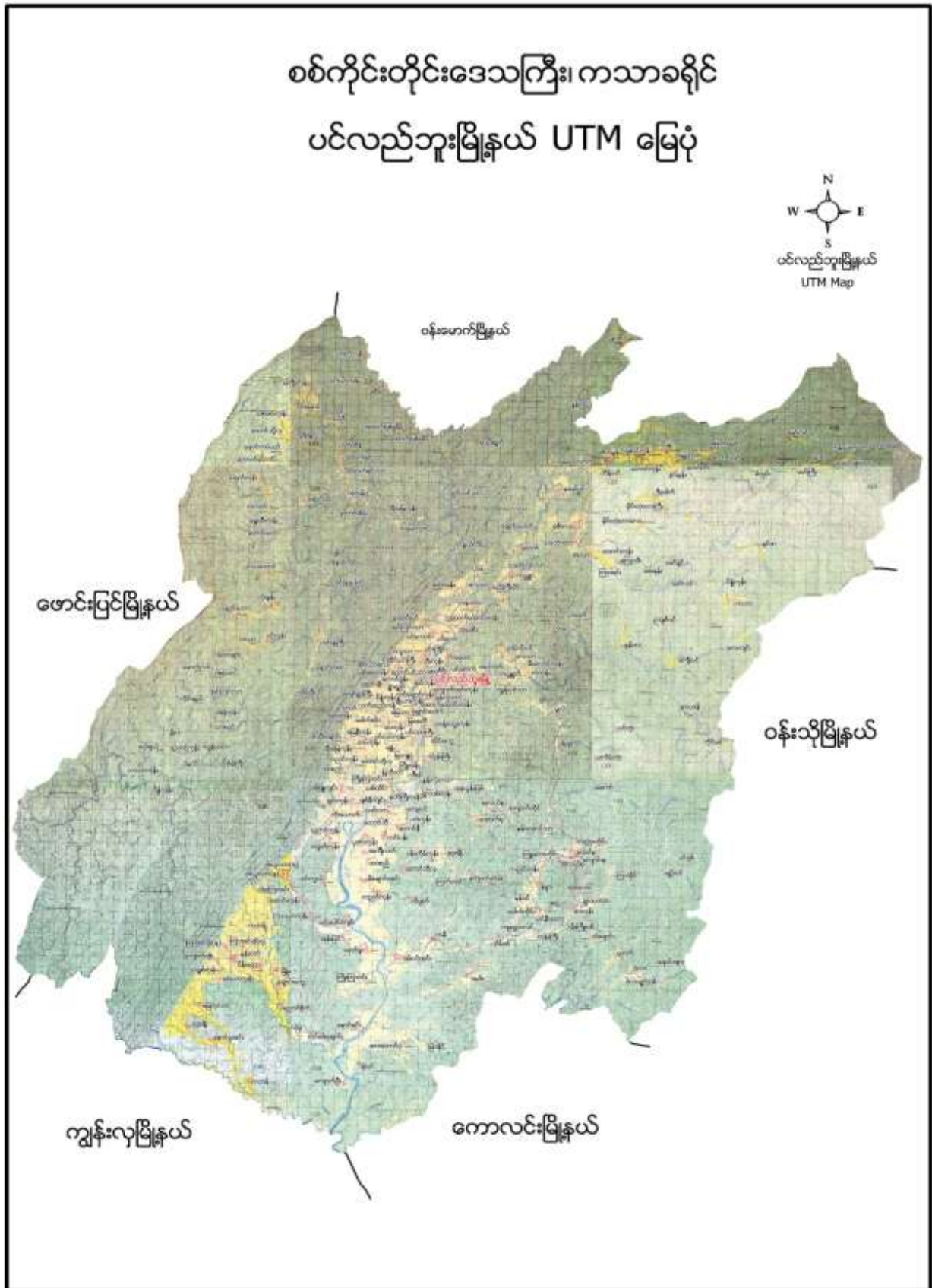



၂။ ကညင်ကုန်း အုပ်စုမြေပုံ

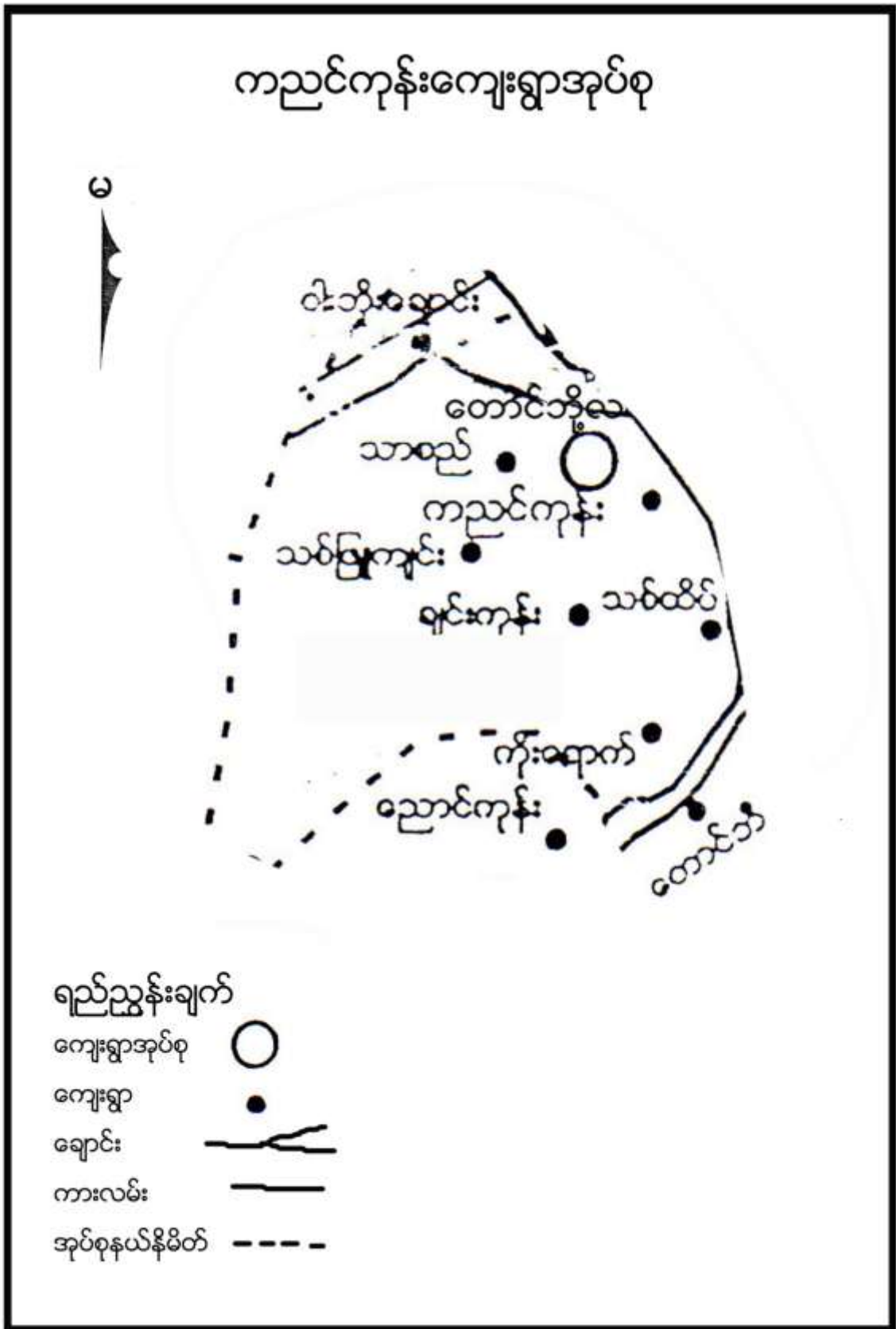



**၃။ ကျေးရွာအုပ်စုတွင်ပါဝင်သော ကျေးရွာစာရင်းများ**

ကညင်ကုန်း၊ သစ်ထိပ်၊ ကြီးကြာပင်း၊ ကိုးယောက်၊ ချက်ကုန်း၊ သစ်ဖြူကျင်း၊သာစည်၊ ကျေးရွာတို့ဖြစ်ပါသည်။

**၄။ ကျေးရွာအခြေခံအချက်အလက်များ**

**၁။ ကျေးရွာသမိုင်းအကျဉ်း**

၁၃၇၆ ခုနှစ်တွင် ကဆုန်လဆန်း၁၀ရက်နေ့မှ စပြီး စာသင်ကျောင်းကို ရွှေ့ပြောင်းခဲ့ပြီး ကိုးယောက်ရွာသူ ရွာသားများမှ ပြန်လည်ဆောက်လုပ်ခဲ့ကြပါသည်။စိုက်ပျိုးရေးတွင် ရာသီအလိုက် စပါး နှမ်း ပဲ ဖရဲ တို့ကို စိုက်ပျိုးခဲ့ပါသည်။

မွေးမြူရေးတွင်လည်း ကြက်၊ ဝက်၊ ကျွဲ၊ နွားတို့ကို တစ်ပိုင်တစ်နိုင်မွေးမြူကြပါသည်။

ပင်လည်ဘူးမြို့၊ နှင့် ၇မိုင်ခန့် ကွာဝေးပြီး မြေသားလမ်း ဖြင့်ဆက်သွယ်ထားပြီး မိုးတွင်းကာလတွင် သွားလာ ရခတ်ခဲ့လှပါသည်။



ထူးခြားဖြစ်စဉ်

အထက်ဖော်ပြပါအတိုင်း (Time Line) မြေပုံကိရိယာများ

စဉ်	အမျိုးအမည်	ခုနှစ်	ထိန်းသိမ်းမှု
၁	ဒီဇယ် နီဗို	၁၉၉၈	ဒီဇယ် နီဗို ၁၂၀၀ နီဗို
၂	ဒီဇယ် နီဗို	၂၀၀၂	ဒီဇယ် နီဗို ၁၂၀၀ နီဗို
၃	ဒီဇယ် နီဗို	၂၀၀၃	ဒီဇယ် နီဗို ၁၂၀၀ နီဗို
၄	ဒီဇယ် နီဗို	၂၀၀၄	ဒီဇယ် နီဗို ၁၂၀၀ နီဗို
၅	ဒီဇယ် နီဗို	၂၀၀၅	ဒီဇယ် နီဗို ၁၂၀၀ နီဗို



၂။ လူနည်းစုလူမျိုးစုအိမ်ထောင်စု (မရှိ)

၃။ ကျေးရွာအတွင်းရှိ စုစုပေါင်းအိမ်ထောင်စု

အမျိုးအစား	အိမ်ထောင်စု	ကျား	မ	စုစုပေါင်း
ဗမာ	၄၅	၁၀၈	၁၁၂	၂၂၀

၄။ ထိခိုက်လွယ်အုပ်စု

ထိခိုက်လွယ်အုပ်စု	အိမ်ထောင်စု	ကျား	မ	စုစုပေါင်း
သက်ကြီး	၁၁	၄	၉	၁၃
မြေယာမဲ့	၁၃	၂၇	၂၇	၅၄
မသန်စွမ်း	၁		၁	၁

၅။ အဓိကစီးပွားရေးလုပ်ငန်းများ

စိုက်ပျိုးရေး	မွေးမြူရေး	အသေးစားစီးပွားရေး	အခြား
စပါး	ကျွဲ	စပါးအရောင်းအဝယ်	
နှမ်းစိုက်	နွား	နှမ်းအရောင်းအဝယ်	
မြေပဲ	ဝက်	ကုန် ရောင်း/ဝယ်	
နေကြာ၊ ခရမ်းချဉ်	ကြက်		
မြေတောက်ပဲ			
ဖရဲ			

၆။ ကျေးရွာအတွင်းအဓိက ပိုင်ဆိုင်မှုများ

ကျေးရွာပိုင်ဆိုင်မှုများ	စိုက်ပျိုးမြေ	စားကျက်မြေ	သစ်တောမြေ	သဲ/ကျောက်ရရှိမှု	ရေတွင်း/ရေကန်	စက်ရေတွင်း
အရေအတွက်	၁၅၃ ဧက	၅၆ ဧက	၆၀ ဧက	ရှိ	၂၁	-
ကျေးရွာပိုင်ဆိုင်မှုများ	ကား	ထော်လာဂျီ	စပါးကြိတ်စက်	ခြွေလှေ့စက်	အသေးစားဆည်	ဈေးဆိုင်
အရေအတွက်	၁	-	-	-	-	၁

၇။ ကျေးရွာအတွင်းအခြားပိုင်ဆိုင်မှုများ

ကျေးရွာပိုင်ဆိုင်မှုများ	ရေတင်စက်	လယ်ထွန်စက်	ထွန်ထယ်	ကျွဲ	နွား
အရေအတွက်	၈	၄	၃၀	၂၄	၆
ကျေးရွာပိုင်ဆိုင်မှုများ	ဝက်	ဆိုင်ကယ်	ကျွမ်းကျင်လုပ်သား	လုပ်သား	
အရေအတွက်	၅၂	၂၄	၁	၃၀	



**၈။ အခြားကျေးရွာရှိအသုံးပြုနိုင်သော အရင်းအမြစ်/အချက်အလက်များ**

အရင်းအမြစ်	ဆေးခန်း	အ.လ.က/အ.ထ.က	ဈေး	ကျွမ်းကျင်လုပ်သား	လုပ်သား	မြေတူးစက်	လမ်းကြိုတံစက်
အရေအတွက်	၁	၁	-	၅၀	၁၀၀	-	-

**၅။ လူထုပူးပေါင်းပါဝင်သော လူမှုဆန်းစစ်ခြင်းနှင့် အကဲဖြတ်ခြင်းလုပ်ငန်းစဉ် (PSA/PRA)**

အကျဉ်းချုပ်ဇယား

စဉ်	အကြောင်းအရာ	ရက်စွဲ	ဦးတည်အုပ်စု	တက်ရောက်သူ			အဓိက ဆွေးနွေးချက်များ
				ကျား	မ	ပေါင်း	
၁	လူမှုစီးပွားအဆင့် သတ်မှတ်ခြင်း (Wealth Ranking)	၅၀-၁-၁၆	ချမ်းသာ၊ အလယ်အလတ်၊ နွမ်းပါး၊ အလွန်နွမ်းပါးအုပ်စုများ	၂၁	၂၁	၄၂	ကျေးရွာလူမှုစီးပွားအုပ်စုများခွဲခြားသတ်မှတ်နိုင်ရေးအတွက် အခြေခံစံနှုန်းများ သတ်မှတ်ခြင်း၊ ကျေးရွာသားများနှင့် အများသဘောတူ ခွဲခြားသတ်မှတ်ခြင်း
၂	ရာသီခွင်ပြပြက္ခဒိန် (Seasonal Calendar)	၅၃-၁-၁၆	ကော်မတီဝင်၊ အမျိုးသမီး၊ အမျိုးသားများ	၃	၂၀	၂၃	ရာသီဥတု၊ စိုက်ပျိုးသီးနှံများ၊ လယ်ယာလုပ်ငန်းများ၊ နေ့စားလုပ်ငန်းများ၊ မွေးမြူရေးလုပ်ငန်းများ၊ ဝမ်းစာဖူလုံမှု နှင့် ပွဲတော်များ
၃	ကျေးရွာလူမှုရေးပြ၊ သယံဇာတပြမြေပုံ (Social Map/ Resource Map)	၅၀-၁-၁၆	ရပ်မိရပ်ဖ၊ ကော်မတီဝင်များ	၁၉	၂၉	၄၈	အိမ်အမျိုးအစားများ၊ အခြေခံအဆောက်အဦများ၊ လမ်းပန်းဆက်သွယ်ရေးအခြေအနေ လယ်ယာမြေများ၊ မြစ်ချောင်းများ၊ ရေတွင်း၊ ရေကန်များ၊ သစ်တောများ
၄	ပြဿနာသစ်ပင် (Problem Tree)	၅၀-၁-၁၆	အမျိုးသားများကော်မတီဝင်များ	၁၀	-	၁၀	ဆွေးနွေးထားသော အခြေခံအဆောက်အဦများနှင့် သက်မွေးဝမ်းကျောင်းလုပ်ငန်းများ၊ ကျန်းမာရေး၊ ပညာရေး။
၅	ပြဿနာသစ်ပင် (Problem Tree)	၅၀-၁-၁၆	အမျိုးသမီးများ	-	၂၂	၂၂	ဆွေးနွေးထားသော အခြေခံအဆောက်အဦများနှင့် သက်မွေးဝမ်းကျောင်းလုပ်ငန်းများ





၆	ကျေးရွာ၏ (၅)နှစ်စာ ဦးစားပေးအစီအစဉ် ပြု ဇယား(Metric Ranking)	၆-၁-၆	အမျိုးသားအုပ်စု၊ အမျိုးသမီးအုပ်စု၊ လူငယ်အုပ်စု၊ ရပ်မိရပ်ဖအုပ်စု	၂၁	၂၁	၄၂	အကျိုးပြုဦးရေ၊ အကျိုးခံစားခွင့်နှင့် အဓိက လိုအပ်ချက်များပေါ်မူတည်၍ ဆုံးဖြတ်သည်။
၇	အဖွဲ့အစည်းချိတ်ဆက်ပုံ (Venn Diagram)	၆-၁-၇	ကျေးရွာအုပ်ချုပ်ရေးအဖွဲ့၊ ကျေးရွာ စီ/ထောက်အဖွဲ့	၁၀	၁၁	၂၁	ကျေးရွာတွင်းရှိ အဖွဲ့အစည်းများနှင့် မည်သို့သောလုပ်ငန်းများအတွက် မည်သည့်အဖွဲ့များချိတ်ဆက်လုပ်ကိုင်မှု
၈	ပင့်ကူအိမ်ကွန်ယက် (Spider Web)	၆-၁-၈	အမျိုးသားများ နှင့် အမျိုးသမီးများ	၂၀	၂၁	၄၁	အမျိုးသားများ နှင့် အမျိုးသမီးများ တန်းတူအခွင့်အရေး ရရှိမှုနှင့် မရရှိသည့် အကြောင်းအရင်း
၉	ပြဿနာ၊အခွင့်အရေး၊ လက်ရှိအခြေအနေ နှင့်ပြောင်းလဲမှု ညွှန်းကိန်း	၆-၁-၉	ကျေးရွာစီ/ထောက်အဖွဲ့၊ ကျေးရွာလူထု	၁၅	၂၂	၃၇	ပြဿနာ၊အခွင့်အရေး၊လက်ရှိအခြေအနေ ကိုသိရှိရန် နှင့် ပြောင်းလဲနိုင်သည်ပုံစံများ
၁၀	ကျေးရွာအိမ်မက်ပြမြေပုံ (Dream Map)	၆-၁-၁၀	ကျေးရွာစီ/ထောက်အဖွဲ့၊ ကျေးရွာလူထု	၁၀	၂၀	၃၀	နောင်တစ်ချိန်တွင် ကျေးရွာတွင် ဖြစ်စေချင်သော/မြင်စေချင်သော အရာများ ထည့်သွင်းရေးဆွဲခြင်း

**၆။ ကျေးရွာဖွံ့ဖြိုးရေးအစီအစဉ်အတွက်အသုံးပြုခဲ့သော PRA tools များနှင့်တစ်ခုချင်းစီအတွက်သုံးသပ်ချက်များ**

**၁။ ကျေးရွာ၏လူမှုစီးပွားအဆင့်သတ်မှတ်ခြင်း။ (Wealth Ranking)**

အဆင့်	အခြေခံစံနှုန်းများ/ ညွှန်းကိန်းများ	အိမ်ထောင်စု	ရာခိုင်နှုန်း
ချမ်းသာ	အိမ်အခြေအနေ-အုတ်လိုင်းပြေး၊ခြေတံရှည်၊သွပ်မိုး၊ပျဉ်ထောင်မြေယာပိုင်ဆိုင်မှု- ၁၀ ကောင်အထက် ကျွဲ၊ နွား- ၇ ကောင်အထက် အခြားပိုင်ဆိုင်မှု- ထွန်းစက်၊ ရေစုပ်စက်၊ TV။ စပါးကြိုက်စက်၊ ဆိုင်ကယ်၊ (အထက်တန်း၊ အလယ်တန်း ကျောင်းသားရှိ)	၁၃	၂၉%
အလယ်အလတ်	အိမ်အခြေအနေ- ပျဉ်ခင်း၊ ပျဉ်ကာ၊ သွပ်မိုး၊ ချေတံရှည်အိမ်မြေယာပိုင်ဆိုင်မှု- ၅ ကောင် ကျွဲ၊ နွား- ၅ ကောင် အခြားပိုင်ဆိုင်မှုလှည်းဆိုင်ကယ်၊(အလယ်တန်းကျောင်းနေအရွယ်ကျောင်းသားရှိ)	၁၃	၂၉%



<b>နွမ်းပါး</b>	<b>အိမ်အခြေအနေ-</b> ဝါးထရုံကာ၊ သက်ကယ်မိုး၊ထရုံကာ၊ ချေတံရှည်အိမ် <b>မြေယာပိုင်ဆိုင်မှု-</b> ၂ ဧက <b>ကျွဲ၊ နွား-</b> ၃ ကောင်အောက် <b>အခြားပိုင်ဆိုင်မှု(မူလတန်းကျောင်ကျောင်းနေအရွယ်ကလေးရှိ)၊</b> <b>ကျောင်းထားနိုင်</b>	၁၂	၂၇%
<b>အလွန်နွမ်းပါး</b>	<b>အိမ်အခြေအနေ-</b> ဝါးထရုံကာ၊ အင်ဖက်မိုး၊ အကာမလုံ <b>မြေယာပိုင်ဆိုင်မှု-</b> မရှိ <b>ကျွဲ၊ နွား-</b> မရှိ <b>အခြားပိုင်ဆိုင်မှု-</b> ကျောင်းနေအရွယ်ကလေးရှိ ကျောင်းမထားနိုင်	၇	၁၅%
<b>စုစုပေါင်း</b>		<b>၄၅</b>	<b>၁၀၀%</b>





### သုံးသပ်ချက်

ရာသီဥတု-တပိုတွဲလ လယ်မှ စ၍ နယုန်လအထိ နွေရာသီဖြစ်ပါသည်။ နယုန်လ လယ် မှ စ၍ တော်သလင်း လအထိ မိုးရာသီ ဖြစ်ပါသည်။ သီတင်းကျွတ်လ မှ စတင်၍ တပိုတွဲလ လယ်အထိ ဆောင်းရာသီ ဖြစ်ပါသည်။

စိုက်ပျိုးရေး-ကဆုန်၊ နယုန်လတွင်စပါးစိုက်ပျိုးရန်ပျိုးထောင်ကြပြီးဝါဆို၊ ဝါခေါင်လတွင်ကောက်စိုက်ကြပါသည်။ သခွား၊ ပြောင်း၊ နမ်း၊ မြေပဲ၊ အာလူး၊ ကြက်သွန်အနည်းငယ်စိုက်ပျိုးကြသည်။ စိုက်ပျိုးရေးလုပ်ငန်းမှ တစ်နေ့ဝင်ငွေ ၂၅၀၀ ကျပ်၊ တစ်လ ဝင်ငွေ ၇၅၀၀၀ ကျပ် နှင့် တစ်နှစ်ဝင်ငွေ ၈၅၀၀၀၀ ကျပ် ရရှိပါသည်။

မွေးမြူရေး-မွေးမြူရေး လုပ်ငန်းများကို ရာသီမရွေးလုပ်ကိုင်ကြပါသည်။ လုပ်ငန်းခွင်အတွက် ကျွဲ၊ နွားများ မွေးမြူကြပြီး အိမ်ခြေထက်ဝက်ခန့်မှာ ကြက်၊ ဝက်များမွေးမြူကြပါသည်။

နေ့စားလုပ်ငန်း- ဝါဆို၊ ဝါခေါင်လတွင် လယ်ယာလုပ်ငန်းခွင် များရှိခြင်းကြောင့် ဝင်ငွေရရှိပါသည်။ သီတင်းကျွတ်၊ တန်ဆောင်မုန်း နှင့် နတ်တော် လများတွင်စပါးရိတ်သိမ်းခြွေလှေ့ခြင်း လုပ်ငန်းများ ရှိခြင်းကြောင့် ဝင်ငွေရရှိပါသည်။ နေ့စားလုပ်ငန်းမှ တစ်နေ့ဝင်ငွေ ၃၀၀၀ ကျပ်၊ တစ်လ ဝင်ငွေ ၉၀၀၀ကျပ် နှင့် တစ်နှစ် ဝင်ငွေ ၇၀၀၀၀ ကျပ် ရရှိပါသည်။

သဘာဝဘေးအန္တရာယ် ။ မိုးရာသီတွင်မိုးသည်းထန်ခြင်းရံဖန်ရံခါ စပါးခင်းများရေလွှမ်းပါသည်။ လေပြင်းကျရောက် တတ်သည့်အခါလည်းရှိပါသည်။

ဝမ်းစာဖူလုံမှု- ဝါခေါင်၊ တော်သလင်း၊ သီတင်းကျွတ်လများတွင် စပါးကုန်ချိန်ဖြစ်၍ ဝမ်းစာဖူလုံမှုမရှိပါ။

အလုပ်သမားရှားပါးမှု- တန်ခူး၊ နတ်တော်၊ ပြာသိုလများတွင်အလုပ်သမားရှားပါးမှုများရှိပါသည်။ ပွင့်လင်းရာသီတွင် ရွှေ့ပြောင်းလုပ်သားသွားလာမှုရှိပါသည်။

ပွဲတော်များ-တန်ခူးလတွင် သင်္ကြန်ပွဲတော်ပြုလုပ်ပါသည်။ ကဆုန်လတွင်ညောင်ရေသွန်းပွဲ၊ ဝါဆိုလတွင် သင်္ကန်းကပ်ပွဲတော်ရှိပါသည်။ သီတင်းကျွတ်လတွင် မီးထွန်းပွဲတော်ရှိပါသည်။ တန်ဆောင်မုန်းလတွင် ကထိန်ပွဲ၊ တပေါင်းလတွင် အလှူပွဲများရှိပါသည်။





**သုံးသပ်ချက်**

**လူနေထိုင်မှု ပုံစံ-** စီးပွားရေးအဆင့် (၄) မျိုးရှိပြီး ကျေးရွာများတွင် စုစည်းစွာနေထိုင်ကြပါသည်။

**လမ်းပန်းဆက်သွယ်ရေး-** ကိုးယောက်ကျေးရွာသည် ပင်လည်ဘူးမြို့နှင့် မိုင်ခန့်ကွာဝေးပြီး ကျေးရွာတွင်းရှိ လမ်းများ၊ ရွာချင်းဆက်လမ်းများမှာ မြေသားလမ်းများဖြစ်သောကြောင့် မိုးတွင်းကာလများတွင် လမ်းပန်းဆက်သွယ်ရေး ခက်ခဲပါသည်။

**ကျန်းမာရေး-** ကလေးမွေးဖွားခြင်းအတွက် အရံသားဖွား၊ အရပ်လက်သည်ရှိပါသည်။ အဓိကဆေးကုသမှု ခံယူခြင်းကို မြို့နယ်ဆေးရုံ၊ ကျေးရွာအုပ်စုရှိကျေးလက်ဆေးပေးခန်း သို့သွားရောက်၍ ဆေးကုသမှု ခံယူရပါသည်။ မိုးတွင်းကာလတွင် ပန်းရောဂါ၊ ငှက်ဖျားရောဂါများဖြစ်တက်သည်။

**သောက်သုံးရေ-** ကျေးရွာတွင် ရေတွင်းများ၊ ပိုက်တွင်းအနည်းငယ်သာရှိပြီး သောက်သုံးရေ ဖူလုံမှုရှိပါသည်။

**အခြား-** ကိုးယောက်ကျေးရွာ အရှေ့ဘက်တွင် ဘုန်းကြီးကျောင်း နှင့် စာသင်ကျောင်းတို့ရှိပြီး မူးချောင်းအနေဖြင့် ကျေးရွာအနောက်ဘက်တွင်ရှိပါသည်။ လယ်ကွင်း နှင့် အင်တိုင်းတောအနေဖြင့် ရွာပတ်လည်တွင် တည်ရှိနေပါသည်။



၄။ ကျေးရွာအရင်းအမြစ်ပြမြေပုံနှင့်သုံးသပ်ချက်

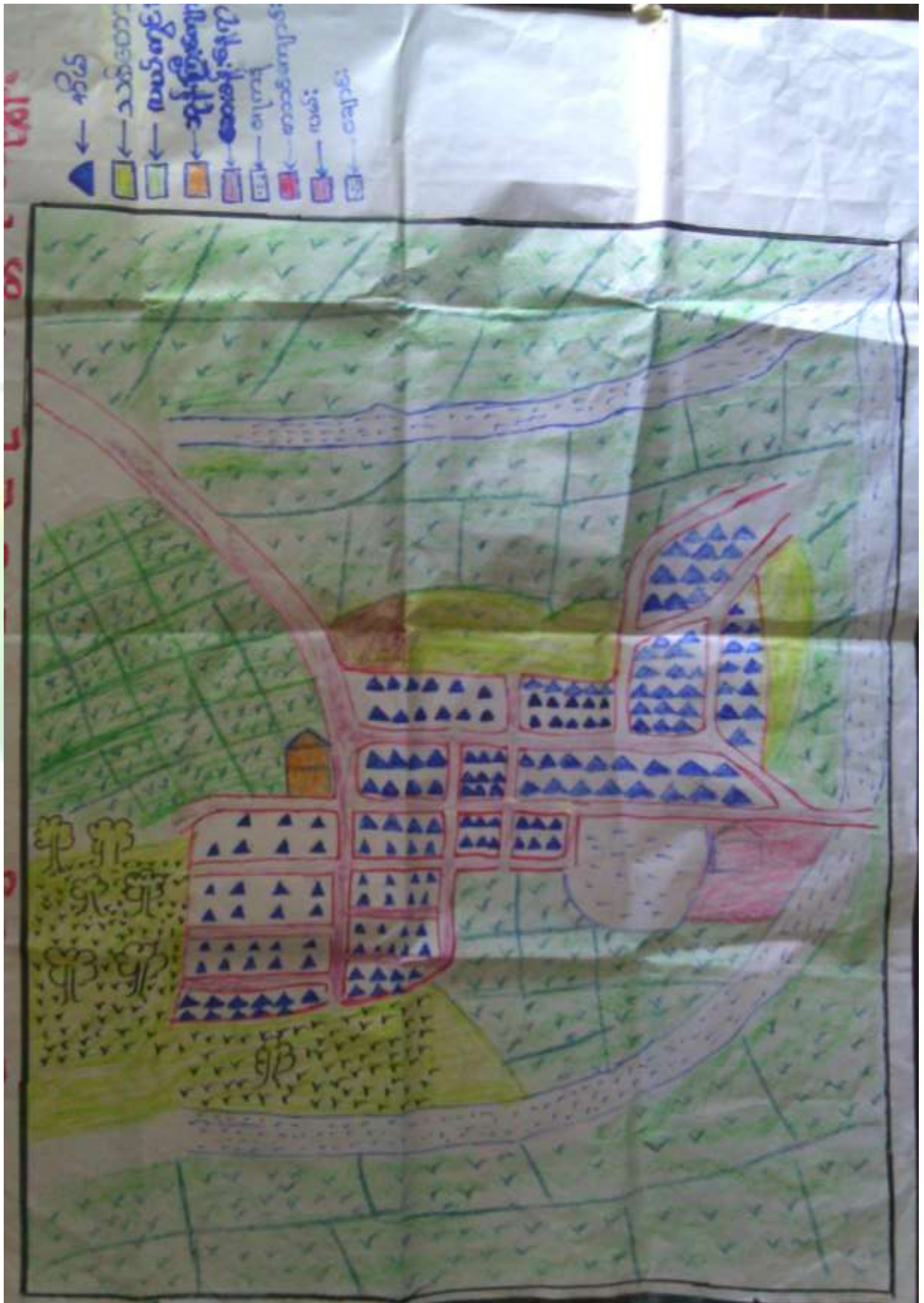



**သုံးသပ်ချက်**

**ပတ်ဝန်းကျင်ရှိအရင်းအမြစ်များ-** မူးချောင်းအတွင်းမှသာ သဲများရရှိနိုင်ပါသည်။အိမ်သုံး ထင်များကို ကိုယ်ပိုင် လယ်ယာကုန်းကွက် ပတ်ဝန်းကျင်မှ လောင်စာထင်း အနံ့ငယ်သာ ရရှိနိုင်ပါသည်။

**စီးပွားရေးလုပ်ကိုင်စားသောက်ရသောအရင်းအမြစ်-လယ်ယာမြေများအသုံးပြု၍ စပါး၊ပဲအမျိုးမျိုး၊ နှမ်း ၊စသည် တို့ကိုစိုက်ပျိုးနိုင်သည်။**စားကျက်မြေများတွင်ကျွဲ၊နွားများမွေးမြူနိုင်ပါသည်။ မြေလွတ်မြေရိုင်းများ ပေါများ သော်လည်း နှစ်ရှည်ပင်စီးပွားဖြစ်စိုက်ပျိုးနိုင်ခြင်းမရှိပါ။









**အကြောင်းအရင်းများ/ အခက်အခဲများ**

၁	ရာသီဥတု အပူဒဏ်ကြောင့် ကလေးငယ်များ ကောင်းစွာ ပညာမသင်ကြားနိုင်	၂	ကျောင်းသားဦးရေများပြားခြင်းကြောင့် ပညာရေးကိုကောင်းစွာမသင်ကြားနိုင်	၃	သောက်သုံးရေရရှိရန် နေရာပေးကွာခြင်း
၄	ကျေးရွာချင်းချိတ်ဆက်ဆောင်ရွက်မှု ဆက်သွယ်ရေးမကောင်းမွန်ခြင်း(ပ)	၅	ကျေးရွာချင်းချိတ်ဆက်ဆောင်ရွက်မှု ဆက်သွယ်ရေးမကောင်းမွန်ခြင်း(ဒ)	၆	ကျေးရွာချင်းချိတ်ဆက်ဆောင်ရွက်မှု ဆက်သွယ်ရေးမကောင်းမွန်ခြင်း(တ)
၇	မူကြိုကျောင်းမတက်နိုင်ခြင်း/မတက်ရခြင်း	၈	ဗဟုသုတရှာမှီးရာနေရာမရှိခြင်း		

**အကျိုးဆက်များ**

- ၁ ပညာရေးတွင် ကောင်းစွာပညာသင်ကြားနိုင်
- ၂ ကျောင်းသားများပညာရေးကိုကောင်းစွာ စာသင်ကြားနိုင်မည်
- ၃ သန့်ရှင်းသောသောက်သုံးရေ နှင့် လက်လှမ်းမီလာနိုင်
- ၄ ကျေးရွာချင်း ချိတ်ဆက်ဆက်သွယ် သွားလာနိုင်မည်
- ၅ ကျေးရွာချင်း ချိတ်ဆက်ဆက်သွယ် သွားလာနိုင်မည်
- ၆ ကျေးရွာချင်း ချိတ်ဆက်ဆက်သွယ် သွားလာနိုင်မည်
- ၇ ကျောင်းကြိုအရွယ်ကလေးများ မူကြိုတက်လာနိုင်သည့်အခွင့်အရေးများရလာနိုင်
- ၈ ဗဟုသုတရှိနိုင်ရန်အတွက် ကျေးရွာစာကြည့်တိုက်ရရှိလာမည်

**ဖြေရှင်းနည်းလမ်း**

- ၁ စာသင်ကျောင်းပြုပြင်ခြင်း
- ၂ စာသင်ကျောင်းဆောင် တိုးချဲ့
- ၃ စက်ရေတွင် တူးဖော်ခြင်း
- ၄ ရွာချင်းဆက်လမ်းပြုလုပ်ချင်း(ကြိုကြားဝင်း)
- ၅ ရွာချင်းဆက်လမ်းပြုလုပ်ခြင်း(ချင်းကုန်)
- ၆ ရွာချင်းဆက်လမ်းပြုလုပ်ခြင်း(သစ်ထိပ်)
- ၇ မူကြိုကျောင်းဆောက်လုပ်ခြင်း
- ၈ စာကြည့်တိုက်ဆောက်လုပ်ခြင်း





**အကြောင်းအရင်းများ/ အခက်အခဲများ**

၁	ရာသီဥတု အပူဒဏ်ကြောင့် ကလေးငယ်များ ကောင်းစွာ ပညာမသင်ကြားနိုင်	၂	ကျောင်းသားဦးရေများပြားခြင်းကြောင့် ပညာရေးကိုကောင်းစွာမသင်ကြားနိုင်	၃	သောက်သုံးရေရရှိရန် နေရာပေးကွာခြင်း
၄	ကျေးရွာချင်းချိတ်ဆက်ဆောင်ရွက်မှု ဆက်သွယ်ရေးမကောင်းမွန်ခြင်း(ပ)	၅	ကျေးရွာချင်းချိတ်ဆက်ဆောင်ရွက်မှု ဆက်သွယ်ရေးမကောင်းမွန်ခြင်း(ဒ)	၆	ကျေးရွာချင်းချိတ်ဆက်ဆောင်ရွက်မှု ဆက်သွယ်ရေးမကောင်းမွန်ခြင်း(တ)
၇	မူကြိုကျောင်းမတက်နိုင်ခြင်း/မတက်ရခြင်း	၈	ဗဟုသုတရှာမိုးရာနေရာမရှိခြင်း		

**အကျိုးဆက်များ**

- ၁ ပညာရေးတွင် ကောင်းစွာပညာသင်ကြားနိုင်
- ၂ ကျောင်းသားများပညာရေးကိုကောင်းစွာ စာသင်ကြားနိုင်မည်
- ၃ သန့်ရှင်းသောသောက်သုံးရေ နှင့် လက်လှမ်းမီလာနိုင်
- ၄ ကျေးရွာချင်း ချိတ်ဆက်ဆက်သွယ် သွားလာနိုင်မည်
- ၅ ကျေးရွာချင်း ချိတ်ဆက်ဆက်သွယ် သွားလာနိုင်မည်
- ၆ ကျေးရွာချင်း ချိတ်ဆက်ဆက်သွယ် သွားလာနိုင်မည်
- ၇ ကျောင်းကြိုအရွယ်ကလေးများ မူကြိုတက်လာနိုင်သည့်အခွင့်အရေးများရလာနိုင်
- ၈ ဗဟုသုတရှိနိုင်ရန်အတွက် ကျေးရွာစာကြည့်တိုက်ရရှိလာမည်

**ဖြေရှင်းနည်းလမ်း**

- ၁ စာသင်ကျောင်းပြုပြင်ခြင်း
- ၂ စာသင်ကျောင်းဆောင် တိုးချဲ့
- ၃ စက်ရေတွင် တူးဖော်ခြင်း
- ၄ ရွာချင်းဆက်လမ်းပြုလုပ်ချင်း(ကြိုကြားဝင်း)
- ၅ ရွာချင်းဆက်လမ်းပြုလုပ်ခြင်း(ချင်းကုန်)
- ၆ ရွာချင်းဆက်လမ်းပြုလုပ်ခြင်း(သစ်ထိပ်)
- ၇ မူကြိုကျောင်းဆောက်လုပ်ခြင်း
- ၈ စာကြည့်တိုက်ဆောက်လုပ်ခြင်း



၇။ ဦးစားပေးအစီအစဉ်ပြဇယား (Matrix Ranking)

ရက်စွဲ	အဆင့်အမျိုးအမည်	၀	၁	၂	၃	၄	၅	ရရှိသည့် အမှတ်	အဆင့်အမျိုးအမည်	မှတ်တမ်း
၀	စာသင်ကျမ်းတို့၏ အရည်အသွေး၊ ရက်စွဲ	x	၀	၀	၀	၀	၀	၄	မာမာ	
၁	စာအုပ်အမျိုးအမည်		x	၀	၁	၁	၁	၃	ဒုတိယ	
၂	ကြိုကြောင်း၊ ကိုယ်ပိုင် အချက်အလက်များဖြင့် (အခြား)			x	၁	၁	၁	၃	ဤတူ	
၃	ကိုယ်ပိုင်၊ ကြိုကြောင်း၊ အချက်အလက်များဖြင့်				x	၁	၁	၂	ဤတူ	
၄	ကိုယ်ပိုင်၊ ကြိုကြောင်း၊ အချက်အလက်များဖြင့်					x	၁	၅	စတုတ္ထ	
၅	ကိုယ်ပိုင်၊ ကြိုကြောင်း၊ အချက်အလက်များဖြင့်						x			
၆	အခြားအချက်များ									x
၇	စာအုပ်အမျိုးအမည်									x



**စီမံကိန်းပထမနှစ်တွင်** စာသင်ကျောင်းပြုပြင်ခြင်းလုပ်ငန်းကို ရံပုံငွေ သိန်း၆၀ ခန့်ဖြင့် ကျေးရွာလူထု ပူးပေါင်း၍ လုပ်ငန်းအကောင်အထည်ဖော် ဆောင်ရွက်ပြီးစီးခဲ့ပါသည်။

**စီမံကိန်းဒုတိယနှစ်တွင်** ကြိုးကြာဝင်းကျေးရွာအနေဖြင့် ရွာချင်းဆက်မြေသာလမ်းပြုပြင်ခြင်း လုပ်ငန်းများကို သိန်း ၂၀၀ကျော်ဖြင့် အကောင်အထည်ဖော်ဆောင်ရွက်သွားမည်ဖြစ်သည်။

သစ်ထိပ်ကျေးရွာအနေဖြင့် ရွာချင်းဆက်မြေသာလမ်းပြုပြင်ခြင်း လုပ်ငန်းများကို သိန်း ၂၀၀ကျော်ဖြင့် အကောင်အထည်ဖော်ဆောင်ရွက်သွားမည်ဖြစ်သည်။

စီမံကိန်း ဒုတိယနှစ်ကာလတွင် ကျေးရွာအုပ်စုထောက်ပံ့ငွေအားဖြင့် သိန်း ၄၀၀ ရရှိသည်။

**စီမံကိန်းတတိယနှစ်တွင်** သစ်ဖြူကျင်း ကျေးရွာနှင့် ချင်းကုန်းကျေးရွာတို့မှ ကျေးရွာမှ ရွေးချယ်ထားသော ဦးစားလုပ်ငန်း အဆင့်အလိုက် အကောင်အထည်ဖော်ဆောင်ရွက်သွားမည်ဖြစ်သည်။

**စတုတ္ထနှစ်တွင်** ကိုးယောက်၊ သာစည်၊ ကညင်ကုန် ကျေးရွာ(၃)ရွာမှ ရွေးချယ်ထားသော ဦးစားလုပ်ငန်း အဆင့်အလိုက် အကောင်အထည်ဖော်ဆောင်ရွက်သွားမည်ဖြစ်သည်။





## သုံးသပ်ချက်

### ကျေးရွာအတွင်းရှိအဖွဲ့အစည်းများ

ကျေးရွာလူထုနှင့် အဖွဲ့အစည်းများ ချိတ်ဆက်ဆောင်ရွက်နေသည့် အနေအထားမှာ အုပ်ချုပ်ရေးအဖွဲ့၊ ကျောင်းကော်မတီအဖွဲ့၊ အမျိုးသား၊အမျိုးသမီးများအဖွဲ့၊ ကျေးရွာစီမံကိန်းအထောက်အကူပြုကော်မတီ၊ ဂေါပက၊ ဓမ္မစကြာအဖွဲ့၊ ရပ်မိရပ်ဖအဖွဲ့များနှင့် ကျေးရွာဖွံ့ဖြိုးတိုးတက်ရေး ကျေးရွာအကျိုးပြုလုပ်ငန်းများ ချိတ်ဆက်ဆောင်ရွက်ကြပါသည်။

### ကျေးရွာပြင်ပအဖွဲ့အစည်းများ

ကျေးရွာပြင်ပရှိ အဖွဲ့အစည်းများနှင့် ချိတ်ဆက်ဆောင်ရွက်နေမှု အနေအထားမှာ မြို့နယ်အထွေထွေ အုပ်ချုပ်ရေးဦးစီးဌာန၊ ပညာရေးဌာန၊ ကျန်းမာရေးဌာန၊ ကျေးလက်ဒေသဖွံ့ဖြိုးတိုးတက်ရေး ဦးစီးဌာန၊ လူထုဗဟိုပြုစီမံကိန်း၊ တိ/မွေးကုသစ်တော၊သမ၊ စိုက်ပျိုးရေး၊ မြေစာရင်းဌာနများနှင့် ချိတ်ဆက်ဆောင်ရွက်မှုရှိပြီး ကျေးရွာသား များအနေဖြင့် သက်ဆိုင်ရာကဏ္ဍအလိုက် လိုအပ်သောအကူအညီ တောင်းခံမှုမှာ မရှိသလောက်နည်းပါး ပါသည်။

### အစည်းအဝေးမှတ်တမ်း နှင့် စစ်ဆေးရမည့်အချက်များ

#### ၁။ အမျိုးသမီးကဏ္ဍ အစည်းအဝေးမှတ်တမ်း

ကျေးရွာမိတ်ဆက်အစည်းအဝေးပြုလုပ်ရန် ဖိတ်ကြားရာတွင် အစည်းအဝေးတွင် အမျိုးသမီး အချိုးညီစွာ ပါဝင်ရန် သက်ဆိုင်ရာ ကော်မတီသို့ ပြောကြားခဲ့ပါသည်။ ပထမအကြိမ် မိတ်ဆက်အစည်းအဝေးတွင် အစည်းအဝေးတိုင်းတွင် အမျိုးသမီးများ အချိုးညီစွာ တက်ရောက်ရန် ပြောကြားခဲ့ပါသည်။ အစည်းအဝေး တိုင်းတွင်လည်း အမျိုးသမီးများမှ ပြောကြားလိုသော အချက်များကို လွတ်လပ် ပွင့်လင်းစွာ ပြောဆိုခွင့် ရှိကြောင်းကိုလည်း ပြောကြားထားပါသည်။ ကျေးရွာအုပ်စုအဆင့်တွင် နှစ်စဉ်ပြုလုပ်သော လုပ်ငန်းများတွင် အမျိုးသမီးများမှ တင်ပြဆောင်းဆိုထားသော လုပ်ငန်းတစ်ခုပါဝင်ရမည် ဖြစ်ကြောင်းကိုလည်း ပြောကြား ခဲ့ပါသည်။ လုပ်ငန်းခွဲများ အကော်အထည်ဖော် ဆောင်ရွက်ရာတွင်လည်း လူထုလုပ်အားဖြင့် ဆောင် ရွက်သော လုပ်ငန်းများ ဖြစ်ပါက တူညီသော လုပ်ငန်းအတွက် တူညီသော လုပ်အားခများ ပေးချေရ မည်ကိုလည်း ပြောကြားခဲ့ပါသည်။ စီမံကိန်း၏ ကဏ္ဍတိုင်းတွင် အမျိုးသမီးများ အခန်းကဏ္ဍကို ထည့်သွင်းထားပြီး အမျိုးသား/ အမျိုးသမီး ခွဲခြားမှုများ မရှိစေရန် ရည်ရွယ်ထားသည်ကို ရှင်းလင်းပြောကြား မှုများ ပြုလုပ်ခဲ့ပါသည်။ အမျိုးသမီးများ၏ဦးဆောင်နိုင်မှု နှင့် စီမံခန့်ခွဲမှု စွမ်းရည်များ တိုးတက်လာစေရန် အတွက် ကော်မတီများထဲတွင် အမျိုးသမီးများ (၅၀%) ပါဝင်ရမည်ဖြစ်ပါသည်။ ဆပ်ကော်မတီ တစ်ခုတိုင်းတွင်လည်း အနည်းဆုံး အမျိုးသမီး တစ်ဦးပါဝင်ရမည်ဖြစ်ပါသည်။ ကော်မတီထဲတွင် ပါဝင်သော အမျိုးသမီးများသည် တင်ပြဆွေးနွေးမှုများ ပြုလုပ်ခြင်း၊ ဆုံးဖြတ်ချက်များချခြင်း စသည်တို့ကို ပြုလုပ် ရမည်ဖြစ်ပါသည်။ အမျိုးသားများမှလည်း ပံ့ပိုးကူညီပေးရမည်ဖြစ်ပါသည်။ ဒုတိယအကြိမ်အစည်း အဝေးတွင် အမျိုးသမီးများသည် မိမိတို့၏ လိုအပ်ချက် အခက်အခဲများကို လွတ်လပ်စွာဆွေးနွေးနိုင်ရန်အတွက် အမျိုးသမီးသီးသန့် အုပ်စုများဖွဲ့၍ အခက်အခဲများ ဖော်ထုတ်ခြင်းလုပ်ငန်းကိုလည်း လုပ်ကိုင်ခဲ့ပါသည်။





၂။ ကျေးရွာမိတ်ဆက် အစည်းအဝေးတွင်အမျိုးသမီး ကဏ္ဍအတွက် စောင့်ကြည့်စစ်ဆေးရမည့်အချက်များ

မေးမြန်းသည့်ရက်။

ရက်စွဲ - ၁၀ .၀၁ .၂၀၁၆

စဉ်	အကြောင်းအရာ	တွေ့ရှိချက်		မှတ်ချက်
		✓	X	
၁	အစည်းအဝေးတက်ရောက်လူသူများအား ကျား၊မ ရေးရာ အခြေခံသဘောတရားများကို ရှင်းလင်းဆွေးနွေးခဲ့ပါသလား။	✓		
၂	စီမံကိန်းတွင် ပါဝင်သော ကျား၊မရေးရာ အကောင်အထည်ဖော်ရေး လိုအပ်ချက် (၅)ချက်ကို ရှင်းလင်းပြခဲ့ပါသလား။	✓		
၃	အစည်းအဝေးများခေါ်ယူရာတွင်အမျိုးသား/သမီးများအချိုးညီစွာတက်ရောက်နိုင်ရေးအတွက် အသိပေးတိုက်တွန်း စည်းရုံးခဲ့တာမျိုး ရှိပါသလား။	✓		
၄	အမျိုးသမီးများ၏ စကားသံများ၊ ပြောဆိုနိုင်ခွင့်များ ပိုမိုထွက်ပေါ်လာအောင် ဖန်တီးပေးခဲ့ပါသလား။	✓		
၅	ဆပ်ကော်မတီဖွဲ့ များဖွဲ့စည်းရာတွင်အမျိုးသမီးများနှင့်ပါဝင်ဖွဲ့စည်းရေး၊ပူးပေါင်းပါဝင်ရေး၊ဦးဆောင်နိုင်ရေးအတွက်တွန်းအားပေးကူညီဆောင်ရွက်ခဲ့ပါသလား။	✓		
၆	အစည်းအဝေးကို အမျိုးသား/သမီးများ အလွယ်တကူပါဝင်တက်ရောက်နိုင်သော အချိန်နှင့်နေရာများကိုရွေးချယ်ခြင်း၊ထည့်သွင်းစဉ်းစားဆောင်ရွက်ခြင်းများတို့ကိုလုပ်ဆောင်ခဲ့ပါသလား။	✓		
၇	လူနည်းစု/ဆင်းရဲ/နွမ်းပါး/ထိခိုက်လွယ်သောအုပ်စုများကို အစည်းအဝေးမစတင်မှီ အချိန်များက ရှာဖွေဖော်ထုတ်ခဲ့တာမျိုး ရှိပါသလား။	✓		
၈	လူနည်းစု/ဆင်းရဲ/နွမ်းပါး/ထိခိုက်လွယ်သော အမျိုးသား/သမီးများထဲမှ အချို့ကို အစည်းအဝေးတက်ရောက်နိုင်အောင် ဖိတ်ကြားဆောင်ရွက်မှုမျိုး ရှိခဲ့ပါသလား။	✓		
၉	လူနည်းစု/ဆင်းရဲ/နွမ်းပါး/ထိခိုက်လွယ်သောအမျိုးသား/သမီးများနှင့် ကြုံတွေ့နေရသောအခတ် အခဲများကို သင်ဆွေးနွေး မေးမြန်းခဲ့တာမျိုး ရှိပါသလား။	✓		
၁၀	အမျိုးသမီးများ ပြောဆိုတင်ပြနိုင်အောင် အချိန်ပေးရန်၊ ကြိုတင်စီစဉ်ဆောင် ရွက်မှုမျိုး များ ဆောင်ရွက်ခဲ့တာများ ရှိပါသလား။	✓		
၁၁	စီမံကိန်းလုပ်ငန်းခွဲများရှာဖွေဖော်ထုတ်ရာတွင်အမျိုးသား/သမီးများသီးခြားဆွေးနွေးဖော်ထုတ် ဆောင်ရွက်ခဲ့တာမျိုး ရှိပါသလား။	✓		
၁၂	ကျေးရွာစီမံကိန်း အထောက်အကူပြုကော်မတီများဖွဲ့စည်းရာတွင် အမျိုးသမီး၊ အမျိုးသား အချိုးညီမျှစွာ (၅၀ : ၅၀) ဖွဲ့စည်းနိုင်ခဲ့ပါသလား။ မဖွဲ့စည်းနိုင်ခဲ့ပါက မှတ်ချက်တွင် ရှင်းလင်းပါ။	✓		
၁၃	ဆပ်ကော်မတီများတွင် အနည်းဆုံး အမျိုးသမီးအဖွဲ့ဝင် တစ်ဦးနှုန်းဖြင့် ပါဝင်ဖွဲ့စည်းနိုင်ခဲ့ပါသလား။ မဖွဲ့စည်းနိုင်ခဲ့ပါက မှတ်ချက်တွင် ရှင်းလင်းပါ။	✓		



၁၄	ကျေးရွာ/ကျေးရွာအုပ်စု ဖွံ့ဖြိုးရေးစီမံချက် များတွင် အမျိုးသမီးများ ရွေးချယ်ဆုံးဖြတ်သည့်လုပ်ငန်းစီမံချက် အနည်းဆုံးတစ်ခုပါဝင်နိုင်ရေးအတွက် စည်းရုံး ဆွေးနွေးမှုများ ပြုလုပ်ဆောင်ရွက်ခဲ့ပါသလား။	√		
၁၅	တက်ရောက်လာသူများအား အမျိုးသမီးများ၏ လိုအပ်ချက်များကို ဖြည့်ဆည်းပေးနိုင်ရန် အမျိုးသမီးများရွေးချယ်လိုက်သော ဦးစားပေးရွေးချယ်မှုများကို ထောက်ပံ့ပေးသွားမည်ဖြစ်ကြောင်း အသိပေးပြောကြားခဲ့ပါသလား။	√		
၁၆	ရွေးချယ်လိုက်သော စီမံကိန်းလုပ်ငန်းခွဲများသည် ဒေသတွင်းမှာရှိသော လူနည်းစု/ဆင်းရဲ/နွမ်းပါး/ထိခိုက်လွယ် အုပ်စုများအပေါ် မည်သို့အကျိုးပြုနိုင် မည်ဖြစ်ကြောင်း ရှင်းလင်းပြောကြားခြင်း၊ မှတ်တမ်းတင်ခြင်းများတို့ကို ဆောင်ရွက်ခဲ့ပါသလား။	√		
၁၇	ကျေးရွာအုပ်စုအဆင့် အစည်းအဝေးပြုလုပ်ရာတွင် အုပ်စု စီ/ထောက် ကော်မတီဝင်များကို ကျား၊မ ရေးရာလိုအပ်ချက်များ အကြောင်းကိုရှင်းလင်းပြော ကြားခဲ့ပါသလား။	√		
၁၈	ကျေးရွာအုပ်စုအဆင့် အစည်းအဝေးပြုလုပ်ရာတွင် အုပ်စု စီ/ထောက် ကော်မတီဝင်များအားလုံး တက်ရောက်နိုင်မှု ရှိ/မရှိ စစ်ဆေးခဲ့ပါသလား။ မတက်ရောက်နိုင်ခဲ့ပါက မှတ်ချက်တွင် ရှင်းလင်းပါ။	√		





**သုံးသပ်ချက်**

**ရပ်ရေးရွာရေးတွင်ပူးပေါင်းပါဝင်မှု** ရပ်ရေးရွာရေးတွင် ပူးပေါင်းပါဝင်မှု တွင် အမျိုးသားများက အမျိုးသမီးများထက်ပို၍ ပါဝင်ကြောင်းတွေ့ရှိရပါသည်။ ပူးပေါင်းပါဝင်မှု အဆင့်တိုးရန် လိုအပ်နေ ပါသေးသည်။

**ဝင်ငွေရရှိ** အမျိုးသမီးများ၏ ဝင်ငွေရရှိမှုမှာ အမျိုးသားများအောက် အဆင့်(၄)အထိ ရောက်ရှိနေပြီး အမျိုးသားများသာ ဝင်ငွေပိုရရှိနေသည့် အနေအထားတွေ့ရပါသည်။ အမျိုးသားများက အပြင်ထွက် စီးပွားရှာနေချိန်တွင် အမျိုးသမီးများက အိမ်မှုကိစ္စ၊ သားသမီးကိစ္စများ ဆောင်ရွက်နေရသောကြောင့်ဖြစ်ပါသည်။ ထို့ကြောင့် အမျိုးသမီးများ၏ ဝင်ငွေနှင့်အလုပ်အကိုင် အခွင့်အလမ်းရရှိရေး ဆောင်ရွက်ရန်လိုအပ်ပါသည်။

**အလုပ်အကိုင်အခွင့်အလမ်း**

အလုပ်အကိုင်အခွင့်အလမ်းရရှိမှုတွင်အမျိုးသမီး ကပိုမိုနေပြီး စိုက်ပျိုးရာသီပြီးချိန်အမျိုးသားများက မြို့နယ်ပြင်ပသို့သွားရောက်လုပ်ကိုင်နေကြ၍ဖြစ်ပါသည်။ အမျိုးသမီးခေါင်းဆောင်များ ထွက်ပေါ်လာစေရန်ဖြစ်သည်။

**ပညာတတ်မြောက်မှု**

ကိုးယောက်ကျေးရွာ အနေဖြင့် ပညာသင်ကြားခွင့်နှင့် ပညာတတ်မြောက်မှုတွင် အမျိုးသားများ အခွင့်အရေးရရှိသည် ကိုတွေ့မြင်ရပါသည်။ ကျေးရွာတွင် မူလတန်းကျောင်းရှိပြီး အခြေခံ ပညာရေးကို လက်လှမ်းမှီသည့် အနေအထား ရှိပါသည်။

**အရင်းအမြစ်အပေါ်လက်လှမ်းမှီမှု**

အရင်းအမြစ်အပေါ်အမှီပြု၍ အသက်မွေးဝမ်းကြောင်းပြုနိုင်မှုမှာအမျိုးသားများတာတွေ့ရသည်။ အကြောင်းမှာ တောတောင်များအမှီပြု၍ လုပ်ဆောင်သော လုပ်ငန်းများက အမျိုးသမီးများထက် အမျိုးသားများက ပိုမိုလုပ်ကိုင်နိုင်ခြင်းကြောင့်ဖြစ်ပါသည်။

**ရပ်ရေးရာရေးတွင် ခေါင်းဆောင်မှု**

ရပ်ရေးရွာရေး ကိစ္စများတွင်အရေးပါမှုနှင့် ဆုံဖြတ်ချက်ချသည့်နေရာများတွင် အမျိုးသမီးများ၏ အဆင့်နေရာသည် များစွာကွာဟမှုရှိနေပြီးတန်းတူမှုမရရှိသေးပါ။ ထို့ကြောင့် အမျိုးသမီးများအား နေရာပေးမှုမှာ အစဉ်အလာအရ အမျိုးသားများက နေရာယူထားပြီး အမျိုးသမီးများကလည်း နေရာယူ တတ်ရန် နှင့် စွမ်းဆောင်ရည်ရှိရန် လိုအပ်နေပါသေးသည်။

**အိမ်မှုကိစ္စအပေါ်ဆောင်ရွက်မှု** အမျိုးသမီးများတာတွေ့ရပါသည်။ အမျိုးသားများလည်း ပိုင်းကူလုပ်ပေးရပါမည်။



၁၀။ ပြဿနာ၊ အခွင့်အရေး၊ လက်ရှိအခြေအနေနှင့် ပြောင်းလဲမှုညွှန်းကိန်းနှင့် အနှစ်ချုပ်

ပြဿနာ၊ အခွင့်အရေး၊ လက်ရှိအခြေအနေနှင့် ပြောင်းလဲမှုညွှန်းကိန်းနှင့် အနှစ်ချုပ်

ပြဿနာ	အခွင့်အရေး	လက်ရှိအခြေအနေ	ပြောင်းလဲမှုညွှန်းကိန်း
ကျောင်းဆောင် စံချိန်ချိ	စံချိန်ဖြုတ်၊ လိုချိန် ဆောင်ဆောင်ဆောင်ဆောင်	ဆောင်ဆောင်ဖြုတ်၊ ဖြုတ်သေး၊ ပြုပြင်မှု	ကဏ္ဍ (၄) ဆုံး ဆောင်ဆောင်ဆောင်
ရေပိုမိုရောက်စေ	ရေကွင်းကွင်းဆောင်	ဗဟိုသေး	ကျောင်းထိုးအကွင်း စက်ရေကွင်း ကွင်းပေးဆောင်
ဆက်သွယ်သွားလာရေး ခက်ခဲ	မြောင်းလမ်းပြုပြင်ဆောင်	မကောင်းပါ	ကွင်းဆောင်များ ဆောင်ဆောင်ဆောင် လမ်းပြုပြင်ဆောင်
ကလေးထိန်းကျောင်း ဗဟိုအဖွဲ့ ညွှန်ကြားမှု ဦးစီးဌာန၊ နားဆင်	ကလေးထိန်းကျောင်း ပျက်ဆုံး	ဗဟိုသေး	ကျေးဇူးတင် ကျောင်းဆောင် ဆောင်ဆောင်
ဆောင်ဆောင်ဖြုတ်၊ လမ်းပေး၊ ဆောင်ဆောင် လမ်းပေး	ကလေးထိန်း ဆောင်ဆောင်ဆောင်	ဗဟိုသေး	ကျေးဇူးတင် ဆောင်ဆောင်ဆောင်



၁၁။ ကျေးရွာအိမ်မက်ပြမြေပုံ နှင့် သုံးသပ်ချက်

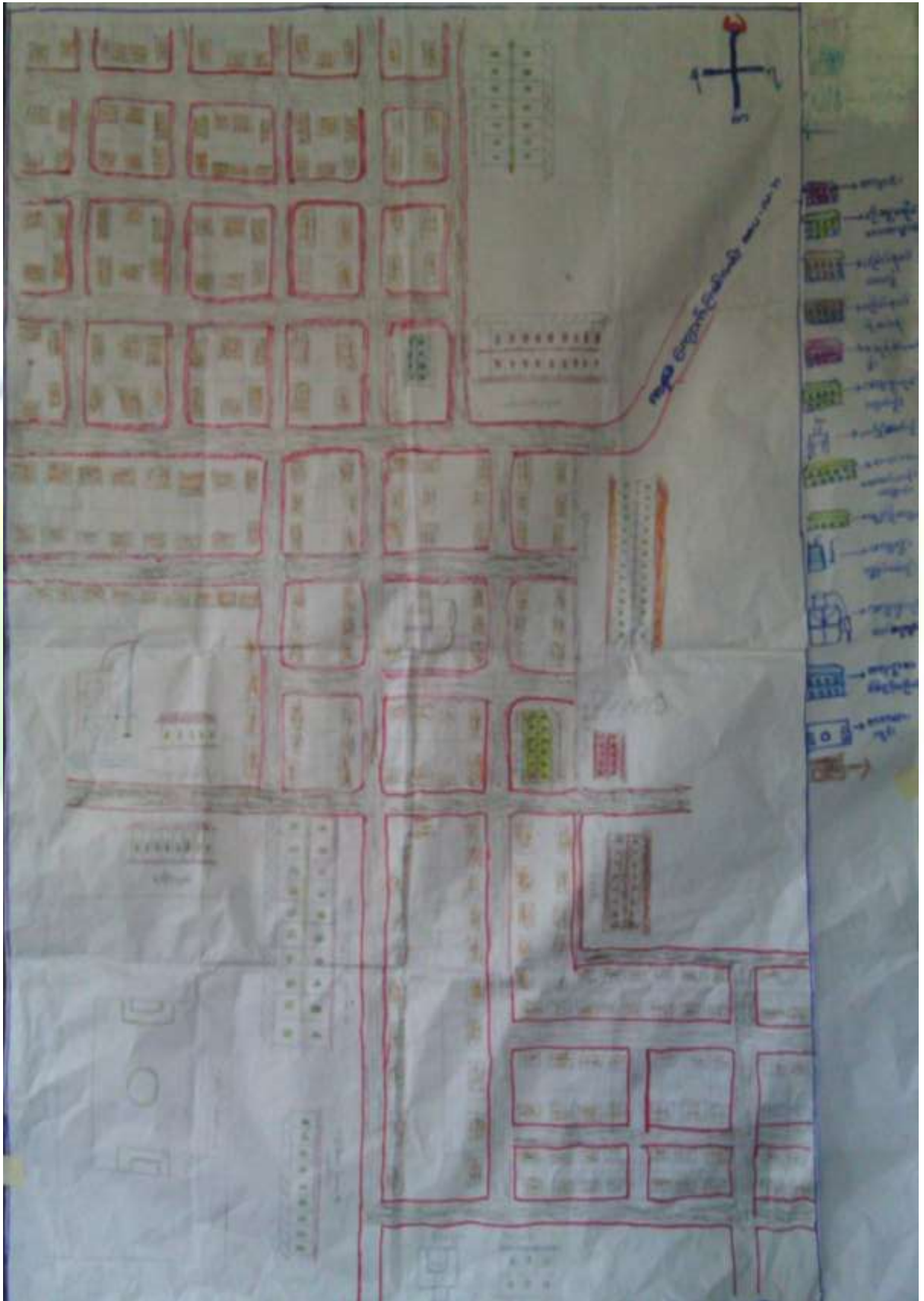



**သုံးသပ်ချက်**

ရွာတွင်းလမ်းများ ကိုကျောက်ခင်းလမ်းများပြုလုပ်ခြင်း၊ တံတားများ ပြုပြင်ထားခြင်းကြောင့် ရာသီမရွေး သွားလာနိုင်မည်။ ကျေးရွာတွင်းရှိလမ်းများကို ပြင်ခြင်း၊ ရေမြောင်းများ ပါဝင်မည်။ သောက်ရေ တွင်းများရရှိခြင်း၊ စာသင်ကျောင်းကောင်းမွန်စွာရရှိခြင်း။ လမ်းပန်းဆက်သွယ်ရေးများ ကောင်းမွန်ခြင်း စာကြည့်တိုက်ဆောက်၍ ပညာရေး ဗဟုသုတများ ပြည့်စုံခြင်း စီးပွားရေးလုပ်ငန်းများ တိုးတက်လာ သောကြောင့် လူနေထိုင်မှုစနစ်မှု များတိုးတက်လာမည်။ ကျေးရွာဈေးများရရှိ၍ အလွယ်တကူ ဝယ်ယူ ရောင်းချမှုတွင် အဆင်ပြေလာမည်ဖြစ်သည်။

**ကျေးရွာမျှော်မှန်းချက် လေ့ကျင့်ခန်းမှ ရရှိလာသော ရလဒ်**

<p>ကျေးရွာ၏ မျှော်မှန်းချက်</p>	<p>ကျေးရွာတွင်းလမ်းများကောင်းမွန်၍ စီးပွားရေး၊ ပညာရေး၊ ကျန်းမာရေး၊ လူမှုရေးများ တိုးတက် ကောင်းမွန်လာရမည်။ ကျေးရွာအမျိုးသမီးများဝင်ငွေရှာဖွေ လာနိုင်ကာ မိသားစုဝင်ငွေတိုးလာကြမည်။ စိုက်ပျိုးရေးနည်းပညာများ၊ မွေးမြူရေးနည်းပညာများ၊ အိမ်တွင်းမှု အသက်မွေးဝမ်းကျောင်းနည်းပညာများ၊ စက်ပြင်မှုအတတ်ပညာများ တက်မြောက်လာမှုကြောင့်ဝင် ငွေအခွင့်အလမ်းရရှိကာ စီးပွားရေးများတိုးတက်၍ လူနေမှုအဆင့်အတန်းများ မြင့်မားလာရမည်။</p>
<p>အနာဂတ်တွင် ကျေးရွာပိုမိုဖွံ့ဖြိုး တိုးတက်ရန် ကျေးရွာသားများ၏ မျှော်မှန်းထားရှိမှု</p>	<p>လူထုဗဟိုပြုစီမံကိန်း၏ လူထုသို့တိုက်ရိုက်ထောက်ပံ့ငွေကို အသုံးပြု၍ ကျေးရွာတွင်းလမ်းများကောင်းမွန်လာအောင်ကျေးရွာတွင်းကျောက်ချောလမ်းအ ဆင့်ဖြစ်ချင်ပါသည်။ စီမံကိန်းမှအကောင်အထည်မဖော်နိုင်သော လုပ်ငန်းများကို သက်ဆိုင်ရာဌာနဆိုင်ရာများနှင့်ချိတ်ဆက်လုပ်ကိုင်မှုများပြုလုပ်မည်။ ရွာချင်းဆက် လမ်းများ၊ ရွာတွင်းလမ်းများ ကောင်းမွန်လာခြင်း၊ စာကြည့်တိုက် ဆောက်ခြင်း ကျေးရွာဈေးများ တည်ဆောက်ခြင်းဖြင့် ကျေးရွာဖွံ့ဖြိုးတိုးတက်လာမည်ဖြစ်သည်။ သောက်ရေတွင်းများတူးဖော်ခြင်း ဖြင့်ကလေးများ ရေခပ်ရ အဆင်ပြေခြင်း။ မြို့နယ်အတွင်းသို့ အစိုးရမဟုတ်သော အဖွဲ့အစည်းများ ဝင်ရောက်မှုများရှိပါက ကျေးရွာလို အပ်ချက်များကိုတင်ပြ၍ စီမံကိန်းလုပ်ငန်းများ အကောင်အထည်ဖော် ဆောင်ရွက်မည်။ ကျေးရွာအတွင်းရှိ မသန်စွမ်းသူများအတွက် ထောက်ပံ့ ပေးနိုင်သော အဖွဲ့အစည်းများနှင့်ချိတ် ဆက်ဆောင်ရွက်ပေးနိုင်မည်။</p>



၇။ ကော်မတီဝင်များရွေးချယ်ခြင်းနှင့်ကျေးရွာဖွံ့ဖြိုးရေးအစီအစဉ်ဆောင်ရွက်မှုမှတ်တမ်းဓါတ်ပုံများ



အမျိုးသားအုပ်စု၏ မှတ်တမ်းဓါတ်ပုံ



အမျိုးသမီးအုပ်စု၏ မှတ်တမ်းဓါတ်ပုံ





လူငယ်အုပ်စု၏ မှတ်တမ်းခါတ်ပုံ



ထိခိုက်လွယ်အုပ်စုများ၏ မှတ်တမ်းခါတ်ပုံ



စေတနာ့ဝန်ထမ်းများ ရွေးချယ်ခြင်း မှတ်တမ်းခါတ်ပုံ



ကော်မတီရွေးချယ်ခြင်း မှတ်တမ်းခါတ်ပုံ



ဖွံ့ဖြိုးရေးအစီအစဉ်ရေးဆွဲခြင်း မှတ်တမ်းဓာတ်ပုံ



ဖွံ့ဖြိုးရေးအစီအစဉ်ရေးဆွဲခြင်း မှတ်တမ်းဓာတ်ပုံ



စီမံကိန်း ပထမနှစ် လုပ်ငန်းခွဲ၏မပြုလုပ်မီ မှတ်တမ်းခတ်ပုံ



စီမံကိန်း ပထမနှစ် လုပ်ငန်းခွဲ၏မပြုလုပ်မီ မှတ်တမ်းခတ်ပုံ



**၈။ ကော်မတီဝင်များစာရင်း**

စဉ်	အမည်	ကျား-မ	ရာထူး
၁	ဦးတင်စိုး	ကျား	ကျေးရွာစီမံကိန်းအထောက်အကူပြုကော်မတီ၊ ဥက္ကဋ္ဌ
၂	ဒေါ်မြင့်အေး	မ	ကျေးရွာစီမံကိန်းအထောက်အကူပြုကော်မတီ၊ ဥက္ကဋ္ဌ
၃	ဦးတင်ပွား	ကျား	ဝယ်ယူရေးဆပ်ကော်မတီ၊ ဥက္ကဋ္ဌ
၄	ဦးအောင်ကျော်	ကျား	ဝယ်ယူရေးဆပ်ကော်မတီ၊ မှတ်တမ်းထိမ်း
၅	ဒေါ်မိုးဝင်း	မ	ဝယ်ယူရေးဆပ်ကော်မတီ၊ အဖွဲ့ဝင်
၆	ဦးစိုးဝင်း	ကျား	စောင့်ကြည့်ကြီးကြပ်ရေးဆပ်ကော်မတီ၊ ဥက္ကဋ္ဌ
၇	ဒေါ်မရီ	မ	စောင့်ကြည့်ကြီးကြပ်ရေးဆပ်ကော်မတီ၊ အဖွဲ့ဝင်
၈	ဒေါ်ချောခိုင်	မ	စောင့်ကြည့်ကြီးကြပ်ရေးဆပ်ကော်မတီ၊ အဖွဲ့ဝင်
၉	ဦးကျော်တင့်	ကျား	လုပ်ငန်းလည်ပတ်ရေး နှင့် ပြုပြင်ထိန်းသိမ်းရေးဆက်ကော်မတီ၊ ဥက္ကဋ္ဌ
၁၀	ဒေါ်မူမူအောင်	မ	လုပ်ငန်းလည်ပတ်ရေး နှင့် ပြုပြင်ထိန်းသိမ်းရေးဆက်ကော်မတီ၊ အဖွဲ့ဝင်
၁၁	ဒေါ်မေနိုင်	မ	လုပ်ငန်းလည်ပတ်ရေး နှင့် ပြုပြင်ထိန်းသိမ်းရေးဆက်ကော်မတီ၊ အဖွဲ့ဝင်
၁၂	ဦးသန်းဝင်း	ကျား	အကြံပြုချက်ဖြေရင်းရေး
၁၃	ဒေါ်ချိုပြုံး	မ	အကြံပြုချက်ဖြေရင်းရေး
၁၄	ဦးမောင်ဌေး	ကျား	စေတနာ့ဝန်ထမ်း
၁၅	ဒေါ်မြင့်မေ	မ	စေတနာ့ဝန်ထမ်း
၁၆	ဦးမြင့်သောင်း	ကျား	ကျေးရွာငွေစာရင်းကိုင်

စုစုပေါင်း။ (၁၆) ယောက်      ကျား-၈ ယောက် + မ-၈ ယောက်

**ကျေးရွာအုပ်စုစီမံကိန်းအထောက်အကူပြုကော်မတီ**

ဦးတင်စိုး                                      အုပ်စု စီထောက်ကော်မတီ အဖွဲ့ဝင်

ဒေါ်မြင့်အေး                                    အုပ်စု စီထောက်ကော်မတီ ဘဏ္ဍာရေး အဖွဲ့ဝင်

**မှတ်တမ်းတင်သူ**

အမည်။ ဒေါ်သင်းသင်းနွယ်

ရာထူး။ လူထုစည်းရုံးရေးမှူး

ရက်စွဲ။ .....၁၃/ ၁.../၂၀၁၆.....



၉။ ပုံစံ ၈-၁။ ကျေးရွာအချက်အလက်

ပုံစံ - ၈-၁ - ကျေးရွာ အချက်အလက် (FORM PC 1)

လယ်ညွှန်ရွက်/ ကျေးရွာတစ်ရွာသို့ ပထမဆုံး ဖိတ်ဆက်ခေါ်သွားရောက်သောအခါ လူထုစည်းရုံးရေးမှူးသည်	
ကျေးရွာခေါင်းဆောင်များအား ကျေးရွာအချက်အလက်များကို မေတ္တာရပ်ခံ၍တောင်းခံရမည်။ ဤအချက်အလက်များကို	
စီမံကိန်းဖိတ်ဆက်အစည်းဝေးမတိုင်မီ တောင်းခံရမည်။ စီမံကိန်းဖိတ်ဆက်အစည်းဝေးတွင် လူထုစည်းရုံးရေးမှူးသည်	
ဤအချက်အလက်များအား စစ်ဆေးပြီး မှန်ကန်အောင်ပြုလုပ်ရမည်။ ပြီးနောက်တွင် လူထုစည်းရုံးရေးမှူးမှ	
သတင်းအချက်အလက်ထံသို့ Tablets မှတစ်ဆင့် ဖြည့်သွင်းရမည်။	
ရာအိမ်မှူးအမည် - ဦးဝင်းလောင်	ဗဟိုအဖွဲ့အမည် - ၆၅၁၁၀၀၀၀၀၀
မြည်နယ်/ တိုင်းဒေသကြီး စစ်ကိုင်း	ကျေးရွာအုပ်စု ကျေးရွာ ကျေးရွာအုပ်စု ကျေးရွာ

(က) လူဦးရေ

တိုင်းရင်းသား	အိမ်ထောင်စုပေါင်း	ကိုးကွယ်သည့်ဘာသာ	အိမ်ထောင်စုပေါင်း
၁။ ဗမာ	၄၅	၁။ ဗုဒ္ဓ	၄၅
၂။		၂။	
၃။		၃။	
၄။ အခြားတိုင်းရင်းသား လူမျိုးစုများ		၄။	

	ကျား (အရေအတွက်)	မ (အရေအတွက်)
လူဦးရေ	၁၀၇	၁၁၂
အိမ်ထောင်ဦးစီး	၃၃	၁၂

(ခ) ကျေးရွာရှိ အခြေခံ အထောက်အအုံ (Facilities)

ပညာရေး	ခြေခံ	ကျန်းမာရေး	ခြေခံ	ဘာသာရေး	ခြေခံ
အထက်တန်းကျောင်း	<input type="checkbox"/>	ဆေးရုံ	<input type="checkbox"/>	ဘုရား/ဇေတီ	<input type="checkbox"/>
အလယ်တန်းကျောင်း	<input type="checkbox"/>	ကျန်းမာရေးဌာန	<input type="checkbox"/>	ဘုန်းကြီးကျောင်း	<input checked="" type="checkbox"/>
မူလတန်းကျောင်း	<input checked="" type="checkbox"/>	ကျန်းမာရေးဌာနခွဲ	<input type="checkbox"/>	ဟိန္ဒူဘုရားကျောင်း	<input type="checkbox"/>
ပျိုကြီးကျောင်း	<input type="checkbox"/>	ဆေးပေးခန်း	<input type="checkbox"/>	ခရစ်ယာန်ဘုရားကျောင်း	<input type="checkbox"/>
အခြား	<input type="checkbox"/>	အခြား	<input type="checkbox"/>	ဓလီ	<input type="checkbox"/>
				အခြား	<input type="checkbox"/>
မှတ်ချက်		မှတ်ချက်		မှတ်ချက်	

(ဂ) ကျွမ်းကျင်သူများမှတ်တမ်း ၊ ကျေးရွာတွင်နေထိုင်သော သို့မဟုတ် တခြားရွာမှလာရောက်သောကျွမ်းကျင်သူများ

ပညာရေး	နေထိုင်	လည်ပတ်	ကျန်းမာရေး	နေထိုင်	လည်ပတ်	တည်ဆောက်ရေး	နေထိုင်	လည်ပတ်
မူလတန်းပြဆရာ/ဆရာမ	<input type="checkbox"/>	<input checked="" type="checkbox"/>	ဆရာဝန်	<input type="checkbox"/>	<input type="checkbox"/>	လက်သမား	<input checked="" type="checkbox"/>	<input type="checkbox"/>
အလယ်တန်းပြဆရာ/ဆရာမ	<input type="checkbox"/>	<input type="checkbox"/>	လ/ထကျန်းမာရေးမှူး	<input type="checkbox"/>	<input type="checkbox"/>	ပန်းရန်	<input type="checkbox"/>	<input type="checkbox"/>
အထက်တန်းပြဆရာ/ဆရာမ	<input type="checkbox"/>	<input type="checkbox"/>	အမျိုးသမီးကျန်းမာရေးဆရာမ	<input type="checkbox"/>	<input type="checkbox"/>	လှုပ်စစ်ဆိုင်ရာ	<input type="checkbox"/>	<input type="checkbox"/>
ပျိုကြီးဆရာ/ဆရာမ	<input type="checkbox"/>	<input type="checkbox"/>	အဆံ့သားဖွား	<input type="checkbox"/>	<input type="checkbox"/>	ရေပိုက်သွယ်သူ	<input type="checkbox"/>	<input type="checkbox"/>
အခြား	<input type="checkbox"/>	<input type="checkbox"/>	ပြည်သူ့ကျန်းမာရေးလုပ်သား ၁/၂	<input type="checkbox"/>	<input type="checkbox"/>	စက်ပြင်ဆရာ	<input type="checkbox"/>	<input type="checkbox"/>
မှတ်ချက်			မှတ်ချက်			မှတ်ချက်		



(ဃ) ကျေးရွာသို့ ရောက်ရှိနိုင်သည့်လမ်းအခြေအနေ / ကျေးရွာတစ်ရွာသည် ၎င်း၏ကျေးရွာအုပ်စုနှင့် ဆက်သွယ်ထားသော လမ်းအခြေအနေ (အောက်ပါတို့ကိုစိုင်းပါ)

ကျောက်ကြမ်းလမ်း  
ကျောက်စင်းလမ်း

ကတ္တရာလမ်း  
မြေသားလမ်း

ကွန်ကရစ်လမ်း  
လှသွားလမ်း

မော်တော်ဆိုင်ကယ်လမ်း  
အခြား \_\_\_\_\_

(င) ကျေးရွာဖွံ့ဖြိုးရေး စီမံကိန်း (Village Development Plan) (အမှန်ဖြစ်ပါ)

(၁) လူထုတော်ပြုစီမံကိန်း မတိုင်မီက ကျေးရွာစီမံကိန်း ရှိသလား

ရှိ/ မရှိ/ မသိ ✓

(၂) ရှိလျှင် မည်သည့်နှစ်က ရေးဆွဲခဲ့သလဲ

နှစ်/ မသိ ✓

(၃) မြို့နယ်အတည်ပြုချက် ရရှိထားသလား

ရှိ/ မရှိ/ မသိ ✓

(စ) ခရီးအကွာအဝေး (Distance)

(၁) ရွာ (အလယ်) မှ ကျေးရွာအုပ်စု (အလယ်) အကွာအဝေး

မိုင်/ဖာလုံ ၁ မိုင် /မသိ

(၂) ဤရွာနှင့် ကျေးရွာအုပ်စု (အလယ်) သွားချိန်

ခြောက်သွေ့ရာသီ - ထော်လာကျီ/ ဆိုင်ကယ်/ ခြေလှမ်း/ ပြည်/ လှေ/ အခြား \_\_\_\_\_

(၂၀ မိနစ်) နာရီ

မိုးရာသီ - ထော်လာကျီ/ ဆိုင်ကယ်/ ခြေလှမ်း/ ပြည်/ လှေ/ အခြား \_\_\_\_\_

(၅၅ မိနစ်) နာရီ

(ဆ) သဘာဝဘေး ဤကျေးရွာတွင် ကြေညှိခြင်းကဲ့သို့သော သဘာဝဘေး ကျရောက်ခဲ့မှု

□ မရှိ      မရှိ (ဖော်ပြရန်) ၆၀၀၀၀      ၂၀၁၇      ဥပြတ်

(ဇ) ကျေးရွာတွင် ဇွဲ စည်းထားသော အဖွဲ့အစည်းများ

လူထုတော်ပြုစီမံကိန်းမတိုင်မီ ဤကျေးရွာတွင် ကျေးရွာဖွံ့ဖြိုးရေးအတွက် အစိုးရ(သို့)ရွာသားများကိုယ်တိုင်(သို့) စီမံကိန်းတစ်ခုခုမှ ဇွဲ စည်းထားသည့် အဖွဲ့အစည်းများရှိပါသလား

..... ကျောင်းကန်၊ ဇွဲ၊ အဖွဲ့...၊ ကော်လံကန်...၊

..... အဖွဲ့...၊ သမီး...၊ အဖွဲ့...၊ အဖွဲ့...၊

ရာထိမ်းမှူး အမည် ဦးဝင်းမောင်

လက်မှတ် ဝင်းမောင်

ရက်စွဲ ၁၀.၁.၂၀၁၆

စည်းရုံးရေးမှူး အမည် ဒေါ်သင်းသင်းစွယ်

လက်မှတ် nee

ရက်စွဲ ၁၀.၁.၂၀၁၆



၁၀။ ပုံစံ ၈-၂။ စီမံကိန်းစက်ဝန်းအချိန်ဇယား

လယ်ယာစိုက်ပျိုးရေး/လက်ထောက်နည်းပညာနည်းပညာများမှ စီမံကိန်းစက်ဝန်းအဆင့်တစ်ခုစီ ပြုစီစဉ်ကျေးရွာနှင့် ကျေးရွာအုပ်စု အတွက်ဤပုံစံကိုဖြည့်သွင်းရမည်။  
 စည်းရုံးရေးမှူး/ရန်ကင်း အမည် - **ခေါ်အင်းအင်းအင်း**

နေ့စွဲ - **10.12.2016**  
 မြန်မာနိုင်ငံတော်၏ ဝန်ကြီးဌာန - **ကျေးရွာအုပ်စု - ကညာလ်စု - ကိုးလောကီ**

စီမံကိန်းစက်ဝန်းအဆင့်များ	နေ့စွဲ		အစည်းအဝေးတွင်တက်ရောက်သူအရေအတွက်			
	စတင်သည့်နေ့	ပြီးဆုံးသည့်နေ့	အမျိုးသားအရေအတွက်	အမျိုးသမီးအရေအတွက်	အိမ်ထောင်စုအရေအတွက်	လူမျိုးစု တက်ရောက်သူ အရေအတွက် လူမျိုးစုအမည်
၁. ကျေးရွာစီမံကိန်း စိတ်ဆက်အစည်းအဝေး	20.1.2016	20.1.2016	21	21	42	ဗမာ 1 42
၂. ကျေးရွာစီမံကိန်း ဦးစွာ စီမံချက်ရေးဆွဲခြင်း အစည်းအဝေး	11.1.2016	11.1.2016	19	19	38	11 38
၃. ကျေးရွာအုပ်စု လုပ်ငန်း ဆုံးဖြတ်ချက်ချသည့်အစည်းအဝေး	17.1.2016	17.1.2016	15	6	21	
၄. မြို့နယ်အဆင့်စီမံကိန်းရေးဆွဲရေးနှင့်အ ကောင်အထည်ဖော်ရေးကော်မတီ၏ စီမံကိန်း သုံးသပ်မှုအစည်းအဝေး			မလို	မလို	မလို	မလို
၅. မြို့နယ် စီမံကိန်းရေးဆွဲရေးနှင့် အကောင်အထည်ဖော်ရေးကော်မတီ၏ဆုံးဖြတ်မှုကို ရွာသို့ အသိပေးအကြောင်း ကြားသိရသည့်အစည်းအဝေး						
၆. စီမံကိန်းလုပ်ငန်းစီမံချက်ရေးဆွဲခြင်း အစည်းအဝေး	မလို	မလို	မလို	မလို	မလို	မလို
၆.၁။ စီမံကိန်းလုပ်ငန်း အကောင်အထည်ဖော် ရေးအစီအစဉ် ရေးဆွဲခြင်း						
၆.၂။ ဂယ်ယူရေးအစီအစဉ် ရေးဆွဲခြင်း						





စီမံကိန်းအစဉ်ဖွဲ့ကုန်အစဉ်များ	နေ့စွဲ		အစည်းအဝေးတွင်တက်ရောက်သူအရေအတွက်			
	တက်သည်နေ့	ပြီးစုံသည်နေ့	အမျိုးသားအရေအတွက်	အမျိုးသမီးအရေအတွက်	အိမ်ထောင်စုအရေအတွက်	လူမျိုးစု တက်ရောက်သူ အရေအတွက် လူမျိုးစုအမည်
၆. နားထောင်ရေးကျန်းကျ လျာထားသစ်အစဉ် ရေးဆွဲခြင်း	၂၀၁၆.၁၂.၁၆	၂၀၁၇.၀၁.၁၆	၁၀	၇		
၆.၄. မြင်/ထိန်းသိမ်းရေးဆွဲခြင်း						
၇. စီမံကိန်းလုပ်ငန်းခွဲ တိုးတက်မှု စတင်ကြည့် လေ့လာအစည်းအဝေး	မလို	မလို	မလို	မလို	မလို	မလို
၇.၁. အစည်းအဝေး ပထမအကြိမ်						
၇.၂. အစည်းအဝေး ဒုတိယအကြိမ်						
၇.၃. အစည်းအဝေး တတိယအကြိမ်						
၈. စီမံကိန်းလုပ်ငန်းခွဲ အပြီးသတ်စစ်ဆေးခြင်း အစည်းအဝေး						
၉. လူထုထိတွေ့ဆွဲအစည်းအဝေး						



၁၁။ ပုံစံ ၈-၃။ ကျေးရွာဖွံ့ဖြိုးရေး ဦးစားပေးအစီအစဉ်

ပုံစံ ၈-၃ ကျေးရွာဖွံ့ဖြိုးရေး ဦးစားပေးအစီအစဉ် (Form PC 3)

လမ်းညွှန်ရွက်/ အဆင့် (၃) ကျေးရွာမှော်မှန်းချက်အစည်းအဝေး ငြီးဆုံးသောအခါ ကျေးရွာစီမံကိန်း အထောက်အကူပြုကော်မတီသည် လူထုစည်းရုံးရေးမှူးအကူအညီဖြင့် ဤပုံစံကိုပြည့်စုံအောင် ဖြည့်သွင်းရမည်။ အားလုံးသော အခက်အခဲအတားအဆီးများ ဖွံ့ဖြိုးမှုဦးစားပေးအစီအစဉ်များ၊ လူထုဗဟိုပြုစီမံကိန်း၏ ရန်ပုံငွေအရင်းအမြစ်နှင့် မသက်ဆိုင်သည့် လုပ်ငန်းများအားလုံးကိုဖော်ပြရမည်။

လူထုစည်းရုံးရေးမှူး/ဝန်ထမ်း အမည် - ဒေါ်သန်းသန်းနွယ်  
 နေ့စွဲ - ၁၀.၁.၂၀၁၆ စက်ဝန်းအား အမှတ်ခြစ်ပါ (✓)  စက်ဝန်း(၁)  စက်ဝန်း (၂)  စက်ဝန်း (၃)  စက်ဝန်း (၄)

ပြည်နယ်/တိုင်း	ဦးနယ်	ကျေးရွာအုပ်စု	ကျေးရွာ
ခရိုင်	ပင်လည်ကူး	ကညောင်ကျောင်း	ကျီးပေဘက်

က. အခက်အခဲအတားအဆီးများအားဆွေးနွေးခြင်း - ယခုလက်ရှိအခြေအနေတွင်ဤကျေးရွာဖွံ့ဖြိုးတိုးတက်ရေးအတွက် အဓိကအခက်အခဲအတားအဆီးများသည် မည်သည့်ပျားခြစ်ပါသနည်း(အမျိုးသား/သမီး အနည်းဆုံးအခက်အခဲ ၅ ခုစီဖော်ပြပါ)

အမျိုးသား အဖွဲ့မှတင်ပြသောအခက်အခဲအတားအဆီးများ	အမျိုးသမီး အဖွဲ့မှတင်ပြသောအခက်အခဲအတားအဆီးများ
၁ ဓာသစ်ကျောင်း ဝိုင်းချဲ့ခြင်း	၁ ဓာသစ်ကျောင်း ဝိုင်းချဲ့ခြင်း
၂ ကျီးပေဘက်+ကြီးကြောင်း ရွာချင်းဆက်လမ်း	၂ ကျီးပေဘက်+ကြီးကြောင်း ရွာချင်း ဆက်လမ်းခြင်း
၃ စက်ရုံတွင်း	၃ ကျီးပေဘက်+ ချင်းကျင်း ရွာချင်းဆက်လမ်းခြင်း
၄ ကျီးပေဘက်+ ချင်းကျင်း ရွာချင်းဆက်လမ်း	၄ ကျီးပေဘက်+ သစ်ထိပ် ရွာချင်းဆက်လမ်းခြင်း
၅ မူကြိုကျောင်း	၅ မူကြိုကျောင်း
၆ ဓာကြည်ဝဇိုက်	၆ ဓာကြည်ဝဇိုက်
၇ ကျီးပေဘက်+ သစ်ထိပ် ရွာချင်းဆက်လမ်းခြင်း	၇ စက်ရုံတွင်း

ခ. မှော်မှန်းခြင်း- ဤကျေးရွာဖွံ့ဖြိုးတိုးတက်ရေးအတွက်နောင်လာမည့် (၅) နှစ်အားရည်ရွယ်၍ ဆောင်ရွက်ရန်အတွက် မည်သည့်အရာများသည်အဓိကမှော်မှန်းချက်ဖြစ်သနည်း။

အမျိုးသားအဖွဲ့မှတင်ပြသောမှော်မှန်းချက်များ	အမျိုးသမီးအဖွဲ့မှတင်ပြသောမှော်မှန်းချက်များ
၁ ဓာသစ်ကြား ကုသင် အလွယ်တကူသင်ကြား	၁ ဓာသစ်ကြားကုသင် ဖိုဖို အဆင်ပြေလာမည်
၂ ဆက်သွယ်ရေး ဖိုဖိုကောင်း စွန်လာမည်	၂ ချစ်စတုန်း ဝန်ဦးရွာ အဆင်ပြေသွားလာမည်
၃ လောက်သုံးရေကောင်း ဖိုဖိုရွာသုံးစွဲနိုင်မည်	၃ ကျေးရွာချင်းဆက်သွယ်ရေး အဆင်ပြေ
၄ ကျေးရွာချင်း ဝန်ဦးရွာပယ်လျှင်အောင်ရွက်နိုင်	၄ ကျေးရွာချင်း ဆီးရွားကျ လုပ်ငန်းများ ပူးပေါင်း အောင်မြင်နိုင်
၅ ကလေးများ အသိပညာတို့ ခေါ်နိုင်	၅ ကလေးများ ညာထပ်ဝန်ဦးများ လာမည်
၆ ဓာသစ်မဟုတ်ဘဲ ကြွယ်ဝလာမည်	၆ မျှော်လင့်များ အသိပညာတိုးလာမည်
၇ ချစ်စတုန်း သွားလာရေး အဆင်ပြေ	၇ ရေကောင်းရသဖြင့် သွားလာသော လမ်းများ ဖြစ်မည်



ဤကျေးရွာ၏ လာမည့် ( ၃ ) နှစ်အတွက် ဦးစားပေး ဖွံ့ဖြိုးတိုးတက်မှု လုပ်ငန်း အစီအစဉ်များအားဖော်ပြပါ။  
 လူထုပတ်ပြုစီမံကိန်း ရန်ငွေအတွက် အဆိုပြုသော အစီအစဉ်များကိုဦးစားပေး အဆင့်အလိုက်ဖော်ပြပြီး ကျန် လူထုပတ်ပြု စီမံကိန်း  
 ရန်ငွေအရင်းအမြစ်နှင့် မပတ်သက်သည့်အစီအစဉ်များလည်းဖော်ပြရန်ဖြစ်သည် )

ကျေးရွာအတွက်ဦးစားပေးဖွံ့ဖြိုးတိုးတက်မှု လုပ်ငန်းစဉ်များ	အဆိုပြုသူ (အမျိုးသားများ/ အမျိုးသမီးများ/ အမျိုးသား+အမျိုးသမီး)	လူထုပတ်ပြုစီမံကိန်းအတွက် အဆိုပြုသည် (ဦးစားပေးအဆင့် အလိုက်ဖော်ပြပါ)	ခန့်မှန်း ကုန်ကျ စရိတ်	အကျိုးခံစား ခွင့်ရှိသူခန့်မှန်းခြေ အရေအတွက်
၁ စာသင်ကျောင်း ဝါး ၅၆ ချောင်း	ကျား + ၆	၁	၁၅၀,၀၀၀,၀၀၀	၃၂
၂ စက်ကုတ်	"	၂	၅၀,၀၀၀,၀၀၀	၂၂၀
၃ ကြီးပေတက် + ကြီးကြားရေး ဌာနချုပ်အထက်ပန်းခြံ	"	၃	၂၀၀,၀၀၀,၀၀၀	"
၄ ကြီးပေတက် + ချင်းကုန်း ဌာနချုပ်အထက်ပန်းခြံ	"	၄	၂၀,၀၀၀,၀၀၀	"
၅ ကြီးပေတက် + သစ်တော ဌာနချုပ်အထက်ပန်းခြံ	"	၅	၂၀,၀၀၀,၀၀၀	"
၆ မူကြိုကျောင်း	"	၆	၇၀,၀၀၀,၀၀၀	"
၇ ဓာကြည်တိုက်	"	၇	၅၀,၀၀၀,၀၀၀	"

ဥက္ကဋ္ဌ၊ ကျေးရွာစီမံကိန်းအထောက်အကူပြုကော်မတီမှအတည်ပြုသည်။

အမည်ပြုစာရင်းစဉ် ၁ ..... လက်မှတ် ..... ရက်စွဲ ..... ၁၀-၁-၂၀၁၆



ပုံစံ ၈-၃ ကျေးရွာဖွံ့ဖြိုးရေး ဦးစားပေးအစီအစဉ် (Form PC 3)

လမ်းညွှန်ရွက်၊ အဆင့် (၃) ကျေးရွာဖွံ့ဖြိုးမှုရန်ချက်အစည်းအဝေး ပြီးဆုံးသောအခါ ကျေးရွာပီပီမိမိ အထောက်အကူပြုကော်မတီသည် လူထုစည်းရုံးရေးမှူးအကူအညီဖြင့် ဤပုံစံကိုပြည့်စုံစေရန် ဖြည့်သွင်းရမည်။ အားလုံးသော အခက်အခဲအတားအဆီးများ၊ ဖွံ့ဖြိုးမှုဦးစားပေးအစီအစဉ်များ၊ လူထုဖော်ပြပီပီမိမိ၏ ရန်ပုံငွေအရင်းအမြစ်နှင့် မသက်ဆိုင်သည့် လုပ်ငန်းများအားလုံးကိုဖော်ပြရမည်။

လူထုစည်းရုံးရေးမှူး/ဝန်ထမ်း အမည် - ဒေါ်သန်းသန်းစွယ်

နေ့စွဲ - ၁၀.၁.၂၀၁၆

ပြည်နယ်/တိုင်း - မန္တလေး

ဧကပန်းအား အမှတ်ဖြစ်ပါ (V) ။ စက်ဝန်း(၁) ။ စက်ဝန်း (၂) ။ စက်ဝန်း (၃) ။ စက်ဝန်း (၄)

မြို့နယ်	ကျေးရွာအုပ်စု	ကျေးရွာ
မင်းဇလွန်	ကျောက်ကျား	ကျေးရွာ

က. အခက်အခဲအတားအဆီးများအားဆွေးနွေးခြင်း - ယခုလက်ရှိအခြေအနေတွင်ကျေးရွာဖွံ့ဖြိုးတိုးတက်ရေးအတွက် အဓိကအခက်အခဲအတားအဆီးများသည် မည်သည်များဖြစ်ပါသနည်း(အမျိုးသား/သမီး အနည်းဆုံးအခက်အခဲ ၅ ခုစီဖော်ပြပါ)

အမျိုးသား အဖွဲ့မှတင်ပြသောအခက်အခဲအတားအဆီးများ	အမျိုးသမီး အဖွဲ့မှတင်ပြသောအခက်အခဲအတားအဆီးများ
၁ စွမ်းရည်အားပညာသင်တန်း	၁ အဖွဲ့အစည်းအဖွဲ့အဖွဲ့
၂ စိုက်ပျိုးရေး နည်းပညာသင်တန်း	၂ အနည်းဆုံးပညာသင်တန်း
၃ စားနပ်ရိက္ခာ နည်းပညာသင်တန်း	၃ စားနပ်ရိက္ခာသင်တန်း
၄ အစားအသောက် သင်တန်း	၄ စားနပ်ရိက္ခာ နည်းပညာ
၅ စက်ချုပ်သင်တန်း	၅ စိုက်ပျိုးရေး နည်းပညာ
၆ အဖွဲ့အစည်း နည်းပညာ	၆ စားနပ်ရိက္ခာ သင်တန်း
၇ အဖွဲ့အစည်း နည်းပညာ	၇ စားနပ်ရိက္ခာ
၈ ကျေးရွာအဖွဲ့အစည်း (ကျေးရွာအဖွဲ့)	၈ ကျေးရွာအဖွဲ့အစည်း
၉ ကျေးရွာအဖွဲ့အစည်း	၉ ကျေးရွာအဖွဲ့အစည်း
၁၀ အဖွဲ့အစည်းအဖွဲ့အစည်း	၁၀ အဖွဲ့အစည်းအဖွဲ့အစည်း

ခ. မျှော်မှန်းခြင်း- ဤကျေးရွာဖွံ့ဖြိုးတိုးတက်ရေးအတွက်နှစ်လအတွက် (၅) နှစ်အားရည်ရွယ်၍ ဆောင်ရွက်ရန်အတွက် မည်သည့်အရာများသည်အဓိကမျှော်မှန်းချက်ဖြစ်သနည်း။

အမျိုးသားအဖွဲ့မှတင်ပြသောမျှော်မှန်းချက်များ	အမျိုးသမီးအဖွဲ့မှတင်ပြသောမျှော်မှန်းချက်များ
၁ ကိုယ်တိုင် များသောအားဖြင့် များသောအားဖြင့်	၁ ကျေးရွာတွင် အဖွဲ့အစည်း တိုးတက်ရေး
၂ ဝါးဖြူ များ ဖော်ပြသောအဖွဲ့အစည်း	၂ ကျေးရွာတွင် အဖွဲ့အစည်း တိုးတက်ရေး
၃ စာပိုဒ်တင် ဖွဲ့စည်းရေး ဖွဲ့စည်းရေး	၃ စားနပ်ရိက္ခာ နည်းပညာ သင်တန်း
၄ ကျေးရွာအဖွဲ့အစည်း ကျေးရွာအဖွဲ့အစည်း	၄ ကျေးရွာအဖွဲ့အစည်း ကျေးရွာအဖွဲ့အစည်း
၅ ကျေးရွာအဖွဲ့အစည်း ကျေးရွာအဖွဲ့အစည်း	၅ ကျေးရွာအဖွဲ့အစည်း ကျေးရွာအဖွဲ့အစည်း
၆ ကျေးရွာအဖွဲ့အစည်း ကျေးရွာအဖွဲ့အစည်း	၆ ကျေးရွာအဖွဲ့အစည်း ကျေးရွာအဖွဲ့အစည်း
၇ ကျေးရွာအဖွဲ့အစည်း ကျေးရွာအဖွဲ့အစည်း	၇ ကျေးရွာအဖွဲ့အစည်း ကျေးရွာအဖွဲ့အစည်း
၈ ကျေးရွာအဖွဲ့အစည်း ကျေးရွာအဖွဲ့အစည်း	၈ ကျေးရွာအဖွဲ့အစည်း ကျေးရွာအဖွဲ့အစည်း
၉ ကျေးရွာအဖွဲ့အစည်း ကျေးရွာအဖွဲ့အစည်း	၉ ကျေးရွာအဖွဲ့အစည်း ကျေးရွာအဖွဲ့အစည်း
၁၀ ကျေးရွာအဖွဲ့အစည်း ကျေးရွာအဖွဲ့အစည်း	၁၀ ကျေးရွာအဖွဲ့အစည်း ကျေးရွာအဖွဲ့အစည်း



ဤကျေးရွာ၏ လာမည့် (၃)နှစ်အတွက် ဦးစားပေး ဖွံ့ဖြိုးတိုးတက်မှု လုပ်ငန်း အစီအစဉ်များအားဖော်ပြပါ။  
 လူထုပဟိုပြုစီမံကိန်း ရန်ငွေအတွက် အဆိုပြုသော အစီအစဉ်များကိုဦးစားပေး အဆင့်အလိုက်ဖော်ပြပြီး ကျန် လူထုပဟိုပြု စီမံကိန်း  
 ရန်ငွေအရင်းအမြစ်နှင့် မပတ်သက်သည့်အစီအစဉ်များလည်းဖော်ပြချက်ပြင်ပါသည်။

ကျေးရွာအတွက်ဦးစားပေးဖွံ့ဖြိုးတိုးတက်မှု လုပ်ငန်းစဉ်များ	အဆိုပြုသူ (အမျိုးသားများ/ အမျိုးသမီးများ/ အမျိုးသား+အမျိုးသမီး)	လူထုပဟိုပြုစီမံကိန်းအတွက် အဆိုပြုသည့် (ဦးစားပေးအဆင့် အလိုက်ဖော်ပြပါ)	ခန့်မှန်း ကုန်ကျ ဝေရိတ်	အကျိုးခံစား ခွင့်ရှိသူခန့်မှန်းခြေ အရေအတွက်
၁ စိုက်ပျိုးရေးနည်းပညာသင်တန်း	ကျား + မ	၁		၂၂၀
၂ ရိက္ခာကုသရေးအဖွဲ့အစည်း	"	၂		"
၃ အားဖြူရေးနည်းပညာသင်တန်း	"	၃		"
၄ အကိုသားများသင်တန်း	"	၄		"
၅ ကက်ချုပ်သင်တန်း	"	၅		"
၆ ဒီဂရီပြုပြင်ရေး သင်တန်း	"	၆		"

ဥက္ကဋ္ဌ၊ ကျေးရွာစီမံကိန်းအထောက်အကူပြုကော်မတီမှအတည်ပြုသည်။

အမည် ဦးစောစိုး၊ လက်မှတ် ၀၄.၈.၂၀၂၀

- ၇) စားပွဲပေးပို့ခြင်း ကျား + မ ၇ ၂၂၀
- ၈) အသိပညာရေးအဖွဲ့အစည်း " ၈ "
- ၉) အားဖြူရေးနည်းပညာ " ၉ "
- ၁၀) ကလေးကစားစင်္ဘာ " ၁၀ "











ပုံစံ ၁-၄ တောစွဲအုပ်စုစီမံကိန်းလုပ်ငန်းခွဲစွဲချယ်ခြင်းပုံစံ

လက်ညွှန်ချက်: တောစွဲအုပ်စုစီမံကိန်းချုပ်ချယ်ရေးအဖွဲ့သည် အစည်းအဝေးတွင် ဤပုံစံအား လူထုတန်းဖျေမှု / လက်ထောက်နည်းပညာမှတစ်ဆင့် အကူအညီဖြင့် ပြည့်စုံစွာဖြည့်ဆင်းရမည်။ ဤပုံစံအား ပြည့်စုံစွာဖြည့်ဆင်းပြီးပါက တောစွဲအုပ်စုစီမံကိန်းအဖွဲ့မှတစ်ဆင့် အစည်းအဝေးတွင် အတည်ပြုထားရမည်။ CF မှ အချက်အလက်များကို MIS သို့ ထည့်သွင်းရမည်။

နေ့စွဲ - ၄-၉-၂၀၁၆  
 ဖြည့်နှယ်/တိုင်း: စစ်ကိုင်း၊ မြို့နယ် - ပင်လည်ဘူး၊  
 တက်ဝန်းအားအမှတ်ကြပ်ပေးပါ(V)၊ တက်ဝန်း(၁)၊ တက်ဝန်း(၂)၊ တက်ဝန်း(၃)၊ တက်ဝန်း(၄)  
 တောစွဲအုပ်စု - ကညောင်ကျွန်း

တောစွဲအုပ်စု	ဆောင်ရွက်မည့် လုပ်ငန်းများ	အတိုင်းအတာ	ခန့်မှန်း တိုက်ရိုက်အကျိုး ခံစားရရှိသူများ	အဆိုပြုတင်ပြသူ	ခန့်မှန်းကျန်ကျစေ့			စုစုပေါင်း
					စီမံကိန်းမှ ထည့်ဝင်မှု	ကျေးရွာမှ ထည့်ဝင်မှု	အခြားထည့်ဝင်မှု (ဖော်ပြပါ) ထည့်ဝင်မှု	
သာစည်	ရွာစီမံရေး၊ ဝန်ထမ်းရေး	၂၂' x ၁၂' ၅"	၈ - ၂၂၅ ၅၉၆	အဆိုပြုသူ အဆိုပြုသူ အဆိုပြုသူ	၀၀၀၀၀၀၀	၈၀၀၀၀၀	၀၀၀၀၀၀၀	၀၀၀၀၀၀၀
ကျွန်းကျွန်း	မူပိုင်ရေး	၅၀' x ၃၀' x ၁၂'	၈ - ၂၂၅ ၆၀၅	အဆိုပြုသူ အဆိုပြုသူ	၀၀၀၀၀၀၀	၀၀၀၀၀၀၀	၀၀၀၀၀၀၀	၀၀၀၀၀၀၀
ကျွန်းကျွန်း	ဆေးကုရေး	၅၀' x ၃၀' x ၁၂'	၈ - ၂၂၅ ၂၂၀	အဆိုပြုသူ အဆိုပြုသူ	၀၀၀၀၀၀၀	၀၀၀၀၀၀၀	၀၀၀၀၀၀၀	၀၀၀၀၀၀၀

ရာထူး: တောစွဲအုပ်စု စီမံကိန်းအဖွဲ့ဝင်၊ အဖွဲ့ဝင်၊ ဦးစိုးဝင်း၊ ၂၀၁၆ ခုနှစ်၊  
 လက်မှတ်: ဦးစိုးဝင်း၊ ၂၀၁၆ ခုနှစ်၊  
 ရက်စွဲ: ၄-၂-၂၀၁၆



၁၃။ ပုံစံ ၈-၁၂။ အစည်းအဝေးတက်ရောက်သူစာရင်း

ပုံစံ - ၈-၁၂ - အစည်းအဝေးတက်ရောက်သူများ ( ( OGM PC 12 )

လက်ညွှန်း၊ စီမံကိန်း၊ အစည်းအဝေးအားလုံးတွင် အသုံးပြုရန်၊ လူထုစည်းစုဖွဲ့စည်းမှု၊ ကျေးဇူးတင်သည့် ကွင်းဆင်းစဉ် စစ်ဆေးရန်  
 ပုံစံ ၂ စီမံကိန်းတော်ဝန်ဆောင်မှုစီမံကိန်းအစည်းအဝေးတက်ရောက်သူများစာရင်းကို ဖြည့်စွက်ရန်  
 စည်းစုဖွဲ့စည်းမှုအစည်း - ဒေါ်သင်းသင်းရွယ်  
 ရက်စွဲ ၁၀.၁.၂၀၁၆

စီမံကိန်းဆက်ခံအဖွဲ့ဝင်(၂)၊ စက်ဝန်း(၃)၊ စက်ဝန်း(၄)၊ စက်ဝန်း(၅)

ဖြည့်နည်း/ ဟိုင်းဆောင်းခြင်း: မင်္ဂလာဒုံမြို့နယ်၊ ပုလဲကျွန်းကျေးရွာအုပ်စု၊ ကျေးရွာအုပ်စု၊ ကျေးရွာ  
 စက်ဝန်း(၅)၊ ကျေးရွာ

စဉ်	အမည်	ကျား (✓)	မ (✓)	အိမ်ထောင်စု ဖုန်းနံပါတ်/ လှည့် (✓/✓)	လူမျိုး	လက်မှတ်
၁။	ဒေါ်အိမ်ဖြူ		✓	✓	ဗမာ	ဒေါ်အိမ်ဖြူ
၂။	ဒေါ်မိုးအေး		✓	✓	ဗမာ	မိုးအေး
၃။	ဒေါ်မူမူ		✓	✓	ဗမာ	မူမူ
၄။	ဒေါ်မေမေ		✓	✓	ဗမာ	မေမေ
၅။	ဦးကျော်ဆန်း	✓		✓	ဗမာ	ကျော်ဆန်း
၆။	ဒေါ်မေမေ		✓	✓	ဗမာ	မေမေ
၇။	ဒေါ်စိန်ဖြူ		✓	✓	ဗမာ	စိန်ဖြူ
၈။	ဦးတင်ထွန်း	✓		✓	ဗမာ	တင်ထွန်း
၉။	ဦးမြင့်သောင်း	✓		✓	ဗမာ	မြင့်သောင်း
၁၀။	ဦးစိုးမောင်	✓		✓	ဗမာ	စိုးမောင်
၁၁။	ဦးစန်းထွန်း	✓		✓	ဗမာ	စန်းထွန်း
၁၂။	ဒေါ်ခင်စန်းစိန်		✓	✓	ဗမာ	ခင်စန်းစိန်
၁၃။	ဦးဒီဒီကျော်	✓		✓	ဗမာ	ဒီဒီကျော်
၁၄။	ဦးဝင်းမောင်	✓		✓	ဗမာ	ဝင်းမောင်
၁၅။	ဦးကျော်မိုး	✓			ဗမာ	ကျော်မိုး
၁၆။	ဒေါ်ခင်စိန်စိန်		✓	✓	ဗမာ	ခင်စိန်စိန်
၁၇။	ဦးမောင်သန်း	✓		✓	ဗမာ	မောင်သန်း
၁၈။	ဦးမောင်စွန်း	✓		✓	ဗမာ	မောင်စွန်း
၁၉။	ဒေါ်မဂ္ဂီ		✓	✓	ဗမာ	မဂ္ဂီ
၂၀။	ဒေါ်ဘုတ်ဆု		✓	✓	ဗမာ	ဘုတ်ဆု
၂၁။	ဒေါ်မြကျော်		✓	✓	ဗမာ	မြကျော်
၂၂။	ဒေါ်ခင်ဖြူ		✓		ဗမာ	ခင်ဖြူ
၂၃။	ဦးမောင်စိန်	✓		✓	ဗမာ	မောင်စိန်
၂၄။	ဒေါ်သိန်းစွန်း		✓		ဗမာ	သိန်းစွန်း
၂၅။	ဦးမင်းထွန်း	✓		✓	ဗမာ	မင်းထွန်း
၂၆။	ဦးဖိုးကျော်	✓		✓	ဗမာ	ဖိုးကျော်
၂၇။	ဦးဆန်းမောင်	✓		✓	ဗမာ	ဆန်းမောင်

(၁) အိမ်ထောင်စုစီးခြင်းရန်မလိုပါ။ အမျိုးသား/အမျိုးသမီး အိမ်ထောင်စု တစ်စုကို ကိုယ်စားပြုသူတစ်ဦးသာ အမတ်ပြုနိုင်ပါသည်။







ပုံစံ - စ-၁၂ - အစည်းအဝေးတက်ရောက်သူများ (FORM PC 12)

လက်ညှိုး၊ စီမံကိန်း အစည်းအဝေးအားလုံးတွင် အသုံးပြုရန်၊ လူထုစည်းရုံးရေးများက ကျေးဇူးပြု၍ ကျွမ်းမည်မည် စစ်ပေး၍  
ပုံစံ ၂ စီမံကိန်းတက်ရောက်မှုအချိန်အခါအစည်းအဝေးတက်ရောက် သူများစာရင်းကို ဖြည့်စွက်ရန်

စည်းရုံးရေးမှူးအမည် - ဒေါ်သန်းသင်းဦးမယ်  
 ရက်စွဲ ၁၁-၁၀-၂၀၁၆  
 စီမံကိန်းတက်ရောက်မှုအမှတ်ဖြစ်ပါ (✓)  
 မ/စက်ဝန်း(၂) | စက်ဝန်း(၃) | စက်ဝန်း(၄)  
 ပြည်နယ်/ တိုင်းဒေသကြီး - မြို့နယ် - ကျေးရွာအုပ်စု - ကျေးရွာ  
 စစ်ကိုင်းတိုင်းဒေသကြီး - ပုသိမ်ခရိုင် - ကျောက်တန်း - ကျေးရွာ  
 စဥ့်ကူးရွာ

စဉ်	အမည်	ကျား (✓)	မ (✓)	အိမ်ထောင်စုကိုယ်စားလှယ်(✓)ဝ	လူမျိုး	လက်မှတ်
၃၈	ဒေါ်ခင်စိန်		✓	✓	မမာ	ခင်စိန်
၃၉	ဒေါ်မေဌေး		✓		မမာ	မေဌေး
၃၁	ဦးဝင်းမောင်	✓		✓	မမာ	ဝင်းမောင်
၃၂	ဦးသန်းဝင်း	✓		✓	မမာ	သန်းဝင်း
၃၃	ဦးသန်းကျော်	✓		✓	မမာ	သန်းကျော်
၃၄	ဦးဝင်းကျွန်း	✓		✓	မမာ	ဝင်းကျွန်း
၃၅	ဦးမိုးကျော်	✓		✓	မမာ	မိုးကျော်
၃၆	ဦးကျွန်းကျွန်း	✓		✓	မမာ	ကျွန်းကျွန်း
၃၆	ဒေါ်စိန်စိန်		✓		မမာ	စိန်စိန်
၃၇	ဒေါ်မေဌေး		✓	✓	မမာ	မေဌေး
၃၈	ဦးအောင်	✓		✓	မမာ	အောင်
၃၉	ဒေါ်စိန်စိန်		✓	✓	မမာ	စိန်စိန်
၄၀	ဦးကျော်စွာ	✓		✓	မမာ	ကျော်စွာ
၄၁	ဒေါ်မိုးမိုး		✓	✓	မမာ	မိုးမိုး
၄၂	ဒေါ်သန်းဇော်		✓	✓	မမာ	သန်းဇော်
၄၃	ဒေါ်ခင်စိန်		✓	✓	မမာ	ခင်စိန်
၄၄	ဒေါ်သန်းဇော်		✓	✓	မမာ	သန်းဇော်
၄၅	ဒေါ်သန်းဇော်		✓	✓	မမာ	သန်းဇော်
၄၆	ဒေါ်သန်းဇော်		✓	✓	မမာ	သန်းဇော်
၄၇	ဦးကျော်စွာ	✓		✓	မမာ	ကျော်စွာ
၄၈	ဦးကျော်စွာ	✓		✓	မမာ	ကျော်စွာ
၄၉	ဒေါ်စိန်စိန်		✓	✓	မမာ	စိန်စိန်
၅၀	ဒေါ်စိန်စိန်		✓	✓	မမာ	စိန်စိန်
၅၁	ဒေါ်စိန်စိန်		✓	✓	မမာ	စိန်စိန်
၅၂	ဒေါ်စိန်စိန်		✓	✓	မမာ	စိန်စိန်
၅၃	ဒေါ်စိန်စိန်		✓	✓	မမာ	စိန်စိန်
၅၄	ဒေါ်စိန်စိန်		✓	✓	မမာ	စိန်စိန်
၅၅	ဒေါ်စိန်စိန်		✓	✓	မမာ	စိန်စိန်
၅၆	ဒေါ်စိန်စိန်		✓	✓	မမာ	စိန်စိန်
၅၇	ဒေါ်စိန်စိန်		✓	✓	မမာ	စိန်စိန်
၅၈	ဒေါ်စိန်စိန်		✓	✓	မမာ	စိန်စိန်
၅၉	ဒေါ်စိန်စိန်		✓	✓	မမာ	စိန်စိန်
၆၀	ဒေါ်စိန်စိန်		✓	✓	မမာ	စိန်စိန်
၆၁	ဒေါ်စိန်စိန်		✓	✓	မမာ	စိန်စိန်
၆၂	ဒေါ်စိန်စိန်		✓	✓	မမာ	စိန်စိန်
၆၃	ဒေါ်စိန်စိန်		✓	✓	မမာ	စိန်စိန်
၆၄	ဒေါ်စိန်စိန်		✓	✓	မမာ	စိန်စိန်
၆၅	ဒေါ်စိန်စိန်		✓	✓	မမာ	စိန်စိန်
၆၆	ဒေါ်စိန်စိန်		✓	✓	မမာ	စိန်စိန်
၆၇	ဒေါ်စိန်စိန်		✓	✓	မမာ	စိန်စိန်
၆၈	ဒေါ်စိန်စိန်		✓	✓	မမာ	စိန်စိန်
၆၉	ဒေါ်စိန်စိန်		✓	✓	မမာ	စိန်စိန်
၇၀	ဒေါ်စိန်စိန်		✓	✓	မမာ	စိန်စိန်
၇၁	ဒေါ်စိန်စိန်		✓	✓	မမာ	စိန်စိန်
၇၂	ဒေါ်စိန်စိန်		✓	✓	မမာ	စိန်စိန်
၇၃	ဒေါ်စိန်စိန်		✓	✓	မမာ	စိန်စိန်
၇၄	ဒေါ်စိန်စိန်		✓	✓	မမာ	စိန်စိန်
၇၅	ဒေါ်စိန်စိန်		✓	✓	မမာ	စိန်စိန်
၇၆	ဒေါ်စိန်စိန်		✓	✓	မမာ	စိန်စိန်
၇၇	ဒေါ်စိန်စိန်		✓	✓	မမာ	စိန်စိန်
၇၈	ဒေါ်စိန်စိန်		✓	✓	မမာ	စိန်စိန်
၇၉	ဒေါ်စိန်စိန်		✓	✓	မမာ	စိန်စိန်
၈၀	ဒေါ်စိန်စိန်		✓	✓	မမာ	စိန်စိန်
၈၁	ဒေါ်စိန်စိန်		✓	✓	မမာ	စိန်စိန်
၈၂	ဒေါ်စိန်စိန်		✓	✓	မမာ	စိန်စိန်
၈၃	ဒေါ်စိန်စိန်		✓	✓	မမာ	စိန်စိန်
၈၄	ဒေါ်စိန်စိန်		✓	✓	မမာ	စိန်စိန်
၈၅	ဒေါ်စိန်စိန်		✓	✓	မမာ	စိန်စိန်
၈၆	ဒေါ်စိန်စိန်		✓	✓	မမာ	စိန်စိန်
၈၇	ဒေါ်စိန်စိန်		✓	✓	မမာ	စိန်စိန်
၈၈	ဒေါ်စိန်စိန်		✓	✓	မမာ	စိန်စိန်
၈၉	ဒေါ်စိန်စိန်		✓	✓	မမာ	စိန်စိန်
၉၀	ဒေါ်စိန်စိန်		✓	✓	မမာ	စိန်စိန်
၉၁	ဒေါ်စိန်စိန်		✓	✓	မမာ	စိန်စိန်
၉၂	ဒေါ်စိန်စိန်		✓	✓	မမာ	စိန်စိန်
၉၃	ဒေါ်စိန်စိန်		✓	✓	မမာ	စိန်စိန်
၉၄	ဒေါ်စိန်စိန်		✓	✓	မမာ	စိန်စိန်
၉၅	ဒေါ်စိန်စိန်		✓	✓	မမာ	စိန်စိန်
၉၆	ဒေါ်စိန်စိန်		✓	✓	မမာ	စိန်စိန်
၉၇	ဒေါ်စိန်စိန်		✓	✓	မမာ	စိန်စိန်
၉၈	ဒေါ်စိန်စိန်		✓	✓	မမာ	စိန်စိန်
၉၉	ဒေါ်စိန်စိန်		✓	✓	မမာ	စိန်စိန်
၁၀၀	ဒေါ်စိန်စိန်		✓	✓	မမာ	စိန်စိန်

(၁) အိမ်ထောင်စုကိုယ်စားလှယ်(✓)ဝ - အမျိုးသား/အမျိုးသမီး အိမ်ထောင်စု တစ်ခုကို ကိုယ်စားပြုသူများက ရွေးချယ်ရမည်။





ဆုံးဖြတ်ချက်များ။

ဆုံးဖြတ်ချက်(၁) ကျေးရွာသူ၊ သားများ၊ ကာ ကျေးရွာ၏ ဆိုက်ချက် လုပ်ငန်း ခွဲခြားကာ  
 အသင်ကျောင်းကို အရည်အသွေး မြေညှိမြှီသောကြောင့်၊ ပြန်လည် အစားအသွယ်  
 ကြည့်ရှု ၊ အသက်မွေးဝမ်းကျောင်း ဆိုရာ ခိုက်ပျိုးရေး အစွမ်းပျား အုပ်စုကပ်ကြား  
 စာပိုဝေခွင့်ကို အညွှန်းများ ဖြစ်ပျက် ခိုက်ပျိုး ဦးကြည့်ရှု ၊ ကိုယ့်ကျေးရွာ၏  
 ဆုံးဖြတ်ချက်(၂) အစစ်အခဲကို မွေးပေါင်းဆောင်ရွက် လုပ်ဆောင်ကြည့်

သဘောတူညီချက်များ။

- (၁) ကျေးရွာ၏ ကလေး ပျားတွေ၏ ဆိုက်ချက် အခက်အခဲကိုဖြေဆိုသော  
 ကျောင်းဆောင်ကို မြီးစီးအောင် သော့ခွက်ကြည့်
- (၂) စက်ရေတွင်းကို အသင်ကျောင်း အတွင်း ကလေးများ ကျွန်  
 လွှတ်မှု အသုံးပြုနိုင်ရန် သဘောတူညီခဲ့ကြပါသည်။
- (၃)

အကျဉ်း  
 ဦးဖေသိန်း  
 အမှုထမ်း  
 စော့ညွှန်ကား



လူ့အခွင့်အရေးနှင့် ဒီမိုကရေစီ

စစ်ကိုင်းတိုင်းဒေသကြီးပင်လယ်ဘူးမြို့နယ်

ကျေးရွာအစည်းအဝေးပုဂ္ဂိုလ်များ

မေးမြန်း... ကြီးထွားမှု...

ကျေးရွာအစည်းအဝေး... ကာလခွဲခြားခြင်း...

ကျေးရွာအစည်းအဝေး... ဝဋ်ဉာဏ်ဖြည့်တင်းရေး...

ကျေးရွာအစည်းအဝေး... ၁၁ - ၁၂ - ၂၀၁၆

ကျေးရွာအစည်းအဝေး... ဗဟိုပေးပို့ရန်အတွက် အကြံပေးရေးအဖွဲ့...

အကြံပေးရေးအဖွဲ့... ဒီမိုကရေစီနှင့် လူ့အခွင့်အရေး

ကျေးရွာအစည်းအဝေး... ၂၀၁၆ ခုနှစ် ဇူလိုင်လ ၁၅ ရက်

ကျေးရွာအစည်းအဝေး

ကျေးရွာအစည်းအဝေး (၁) ဗဟိုပေးပို့ရန်အတွက် အကြံပေးရေးအဖွဲ့...

ကျေးရွာအစည်းအဝေး... အကြံပေးရေးအဖွဲ့... အခွင့်အရေးများ...

ကျေးရွာအစည်းအဝေး... အကြံပေးရေးအဖွဲ့... အခွင့်အရေးများ...

ကျေးရွာအစည်းအဝေး... အကြံပေးရေးအဖွဲ့... အခွင့်အရေးများ...

ကျေးရွာအစည်းအဝေး... အကြံပေးရေးအဖွဲ့... အခွင့်အရေးများ...

ကျေးရွာအစည်းအဝေး... အကြံပေးရေးအဖွဲ့... အခွင့်အရေးများ...

ကျေးရွာအစည်းအဝေး... အကြံပေးရေးအဖွဲ့... အခွင့်အရေးများ...



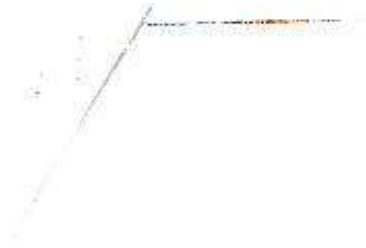

ဆုံးဖြတ်ချက်များ

ဆုံးဖြတ်ချက်(၁) အထက်ပါ ဆွေးနွေးချက်ကို ကျေးဇူးပြုသည့်သားကားများ ပူးပေါင်း  
လုပ်ဆောင်ကြမည့်သားကားအဖွဲ့များနှင့်အတူ ဆက်လက်လုပ်ဆောင်ကြမည်။

ဆုံးဖြတ်ချက်(၂)

သဘောမညီညွတ်မှုများ

- (၁) အမျိုးသမီးများကို ပါဝင်လာအောင် လက်ကူခံပေးရန်
- (၂) ကျေးဇူးတင် ဆုံးဖြတ်ချက်များကို ပြန်လည်သုံးသပ်ကြည့်ရန်
- (၃) အခက်အခဲများကို ဆွေးနွေးဝင်ပတ်လည်လုပ်ဆောင်ကြရန်

အောင်ကျော်  
ဆေးဝါးအဖွဲ့  
ဦးစီးအဖွဲ့  
ရန်ကင်းမြို့နယ်



၁၅။ ကဏ္ဍအလိုက် အခက်အခဲမှတ်တမ်း



ကဏ္ဍအလိုက် ဦးစားပေးဖွံ့ဖြိုးရေးလုပ်ငန်းစဉ်များ

ဘေး ကျေးရွာဖွံ့ဖြိုးရေးအထောက်အကူပြုကော်မတီတွင် ထားရှိရပါမည်။ အခြားဌာနများနှင့် ညှိနှိုင်းရန်အတွက် မိတ္တူအား

အဆင့်	လုပ်ငန်း	အဆိုပြုသူ	လ/ နှစ်	လုပ်ဆောင်မည့်သူ	ပြင်ပမှ ထောက်ပံ့ပေးသူ
အခြေခံအထောက်အပံ့	၀ မာတိကာကျမ်းပြုပြင်	၀ ကျား ၀ မ	.....		
	၂ စာအုပ်ကျမ်းပြု	၂ ကျား ၂ မ	.....		
	၃ ကျမ်းပြုရေးဆွဲရေးစာအုပ် ၁-၃-၃	၃ ကျား ၃ မ	.....		
	၄ စာအုပ်ကျမ်းပြု	၄ ကျား ၄ မ	.....		
	၅ အခြေခံကျမ်းပြု	၅ ကျား ၅ မ	.....		
အထက်ပိုင်းပညာရေး/ပညာရေး	၀ ပြိုင်ပွဲကျမ်းပြုရေးစာအုပ်	၀ ကျား ၀ မ	.....		
	၂ စာအုပ်ရေးဆွဲရေးစာအုပ်	၂ ကျား ၂ မ	.....		
	၃ စာအုပ်ရေးဆွဲရေးစာအုပ်	၃ ကျား ၃ မ	.....		
	၄ အထက်ပိုင်းပညာရေးစာအုပ်	၄ ကျား ၄ မ	.....		
	၅ အထက်ပိုင်းပညာရေးစာအုပ်	၅ ကျား ၅ မ	.....		
ပညာရေး ဝန်ဆောင်မှု	၀ ပညာရေးစာအုပ်	၀ ကျား ၀ မ	.....		
	၂ ပညာရေးစာအုပ်	၂ ကျား ၂ မ	.....		
	၃ ပညာရေးစာအုပ်ရေးဆွဲရေးစာအုပ်	၃ ကျား ၃ မ	.....		
	၄ ပညာရေးစာအုပ်ရေးဆွဲရေးစာအုပ်	၄ ကျား ၄ မ	.....		
	၅	၅ ကျား ၅ မ	.....		
စာအုပ်	၀ စာအုပ်ရေးဆွဲရေးစာအုပ်	၀ ကျား ၀ မ	.....		
	၂ စာအုပ်ရေးဆွဲရေးစာအုပ်	၂ ကျား ၂ မ	.....		
	၃ စာအုပ်ရေးဆွဲရေးစာအုပ်	၃ ကျား ၃ မ	.....		
	၄ စာအုပ်ရေးဆွဲရေးစာအုပ်	၄ ကျား ၄ မ	.....		
	၅	၅ ကျား ၅ မ	.....		
အခြား	၀ စာအုပ်ရေးဆွဲရေးစာအုပ်	၀ ကျား ၀ မ	.....		
	၂ စာအုပ်ရေးဆွဲရေးစာအုပ်	၂ ကျား ၂ မ	.....		
	၃ စာအုပ်ရေးဆွဲရေးစာအုပ်	၃ ကျား ၃ မ	.....		
	၄ စာအုပ်ရေးဆွဲရေးစာအုပ်	၄ ကျား ၄ မ	.....		
	၅ စာအုပ်ရေးဆွဲရေးစာအုပ်	၅ ကျား ၅ မ	.....		



# ၁၆။ကျေးရွာဖွံ့ဖြိုးရေးစီမံချက်အရည်အသွေးထိန်းချုပ်မှု (Checklist for VDP)

ထိန်းချုပ်သူ-

ရက်စွဲ-

ရွာ-  
မြို့နယ်-

VDP ရက်စွဲ-  
ကျေးရွာအုပ်စု-

## (၁) VDP စာရွက်စာတမ်းပြီးဆုံးမှုကို စစ်ဆေးပါ။ (OM အရ)

- မျက်နှာဖုံး (အဖုံး)
- မာတိကာ
- ကျေးရွာအခြေခံ Data
- PSA အကျဉ်းချုပ်နှင့် PRA လုပ်ငန်းစဉ်
- အမျိုးသား/အမျိုးသမီးအဖွဲ့များ၏ အခက်အခဲများ
- ကျေးရွာမျှော်မှန်းချက် (ဆွေးနွေးချက်ရလဒ်)
- အမျိုးသား/အမျိုးသမီးအဖွဲ့များသဘောတူထားသည့် နောင်လေးနှစ်အတွက် ဦးစားပေးလုပ်ငန်းများစာရင်း (အခြေခံအဆောက်အအုံ၊အသက်မွေးမှု၊ ပညာရေး၊ လူမှုရေးထိန်းသိမ်းမှု....)

### နောက်ဆက်တွဲများ-

- လူမှုရေးအကဲဖြတ်မှု စာရွက်စာတမ်းခါတ်ပုံနှင့် PRA လုပ်ငန်းစဉ် (ဖြစ်နိုင်လျှင်)၊ မြေပုံများ ပါရမည်၊ စည်းစိမ်ပိုင်ဆိုင်မှုအဆင့်၊ venn ပုံ...
- ကျေးရွာစီမံကိန်းရေးဆွဲရေးအစည်းအဝေးမိတ္တူ
- ကျေးရွာ၏အချက်အလက် (PC 1 ပုံစံ)
- ကျေးရွာမျှော်မှန်းချက်

## (၂) လူမှုရေးအကဲဖြတ်မှုအရည်အသွေးနှင့် VDP စစ်ဆေးပါ။

- VDP တွင်ပါဝင်သောဦးရေ (အမျိုးသား/အမျိုးသမီး)- |
- လူမှုရေးအကဲဖြတ်မှုအရည်အသွေးနှင့် VDP အတွက် ရက်ပေါင်း-
- PRA ပစ္စည်းများ အသုံးပြုသည့် အရေအတွက်-
- ပါဝင်သောဦးရေနှင့် လုပ်ငန်းများ မှတ်တမ်းတင်ခြင်း (အစည်းအဝေးမှတ်တမ်း၊ အဖွဲ့ခါတ်ပုံ၊ တိုင်းရင်းသားအနည်းစုနှင့် ထိခိုက်လွယ်သော အဖွဲ့များ)
  - အလွန်ကောင်း
  - ကောင်း
  - ညံ့
- လုပ်ငန်းများ မှတ်တမ်းတင်ခြင်းနှင့် အမျိုးသမီးအဖွဲ့အစည်းအဝေး၏ရလဒ် အားခွဲခြားပေးထားသလား။
  - ရှိ
  - မရှိ
- စီမံကိန်းအရေအတွက် (အမျိုးသား/အမျိုးသမီးရွေးချယ်မှုအရေအတွက်)- |
- PRAနှင့်သက်ဆိုင်သောအခြား စီမံကိန်းအရေအတွက် (အမျိုးသား/အမျိုးသမီးရွေးချယ်မှုအရေအတွက်)- |