

ပြည်ထောင်စုသမ္မတ မြန်မာနိုင်ငံတော် အစိုးရ
စိုက်ပျိုးရေး၊ မွေးမြူရေး၊ နှင့် ဆည်မြောင်း ဝန်ကြီးဌာန
ကျေးလက်ဒေသဖွံ့ဖြိုးတိုးတက်ရေး ဦးစီးဌာန
ပင်လည်ဘူးမြို့နယ်



လူထုဗဟိုပြုစီမံကိန်း
National Community Driven Development Project
(NCDDP)



ကျေးရွာဖွံ့ဖြိုးရေးအစီအစဉ်
Village Development Plan (VDP)
ကညင်ကုန်းကျေးရွာ ၊ ကညင်ကုန်းကျေးရွာအုပ်စု

၂၀၁၆ ခုနှစ်

ပင်လည်ဘူးမြို့



ဇာတိကာ

၁။ ပင်လည်ဘူးမြို့နယ် မြေပုံ.....2

၂။ ကညင်ကုန်း အုပ်စုမြေပုံ 3

၃။ ကျေးရွာအုပ်စုတွင်ပါဝင်သော ကျေးရွာစာရင်းများ.....4

၄။ ကျေးရွာအခြေခံအချက်အလက်များ4

၅။ လူထုပူးပေါင်းပါဝင်သော လူမှုဆန်းစစ်ခြင်းနှင့် အကဲဖြတ်ခြင်းလုပ်ငန်းစဉ် (PSA/PRA) အကျဉ်းချုပ်ဇယား7

၆။ ကျေးရွာဖွံ့ဖြိုးရေးအစီအစဉ်အတွက်အသုံးပြုခဲ့သော PRA tools များနှင့်တစ်ခုချင်းစီအတွက်သုံးသပ် ချက်များ.8

၇။ ကော်မတီဝင်များရွေးချယ်ခြင်းနှင့်ကျေးရွာဖွံ့ဖြိုးရေးအစီအစဉ်ဆောင်ရွက်မှုမှတ်တမ်းဓါတ်ပုံများ.....31

၈။ ကော်မတီဝင်များစာရင်း.....36

၉။ ပုံစံ ၈-၁။ ကျေးရွာအချက်အလက်37

၁၀။ ပုံစံ ၈-၂။ စီမံကိန်းစက်ဝန်းအချိန်ဇယား39

၁၁။ ပုံစံ ၈-၃။ ကျေးရွာဖွံ့ဖြိုးရေး ဦးစားပေးအစီအစဉ်41

၁၂။ ပုံစံ ၈-၄။ကျေးရွာဖွံ့ဖြိုးရေးစီမံကိန်းလုပ်ငန်းခွဲရွေးချယ်ခြင်းပုံစံ.....45

၁၃။ ပုံစံ ၈-၁၂။ အစည်းအဝေးတက်ရောက်သူစာရင်း49

၁၄။ အစည်းအဝေး မှတ်တမ်းများ56

၁၅။ ကဏ္ဍအလိုက် အခက်အခဲမှတ်တမ်း.....60

၁၆။ကျေးရွာဖွံ့ဖြိုးရေးစီမံချက်အရည်အသွေးထိန်းချုပ်မှု (Checklist for VDP).....61



၁။ ပင်လည်ဘူးမြို့နယ် မြေပုံ

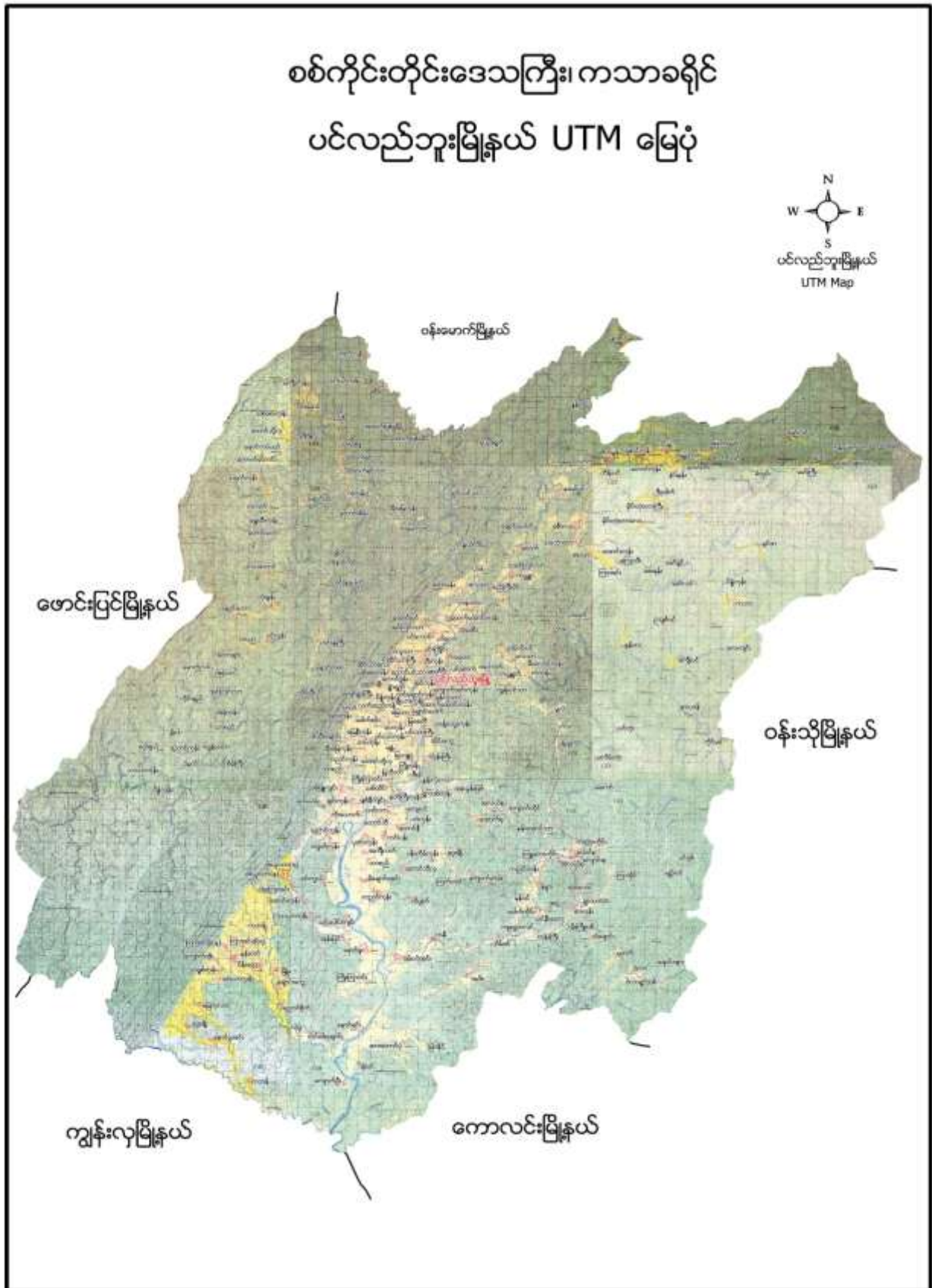



၂။ ကညင်ကုန်း အုပ်စုမြေပုံ

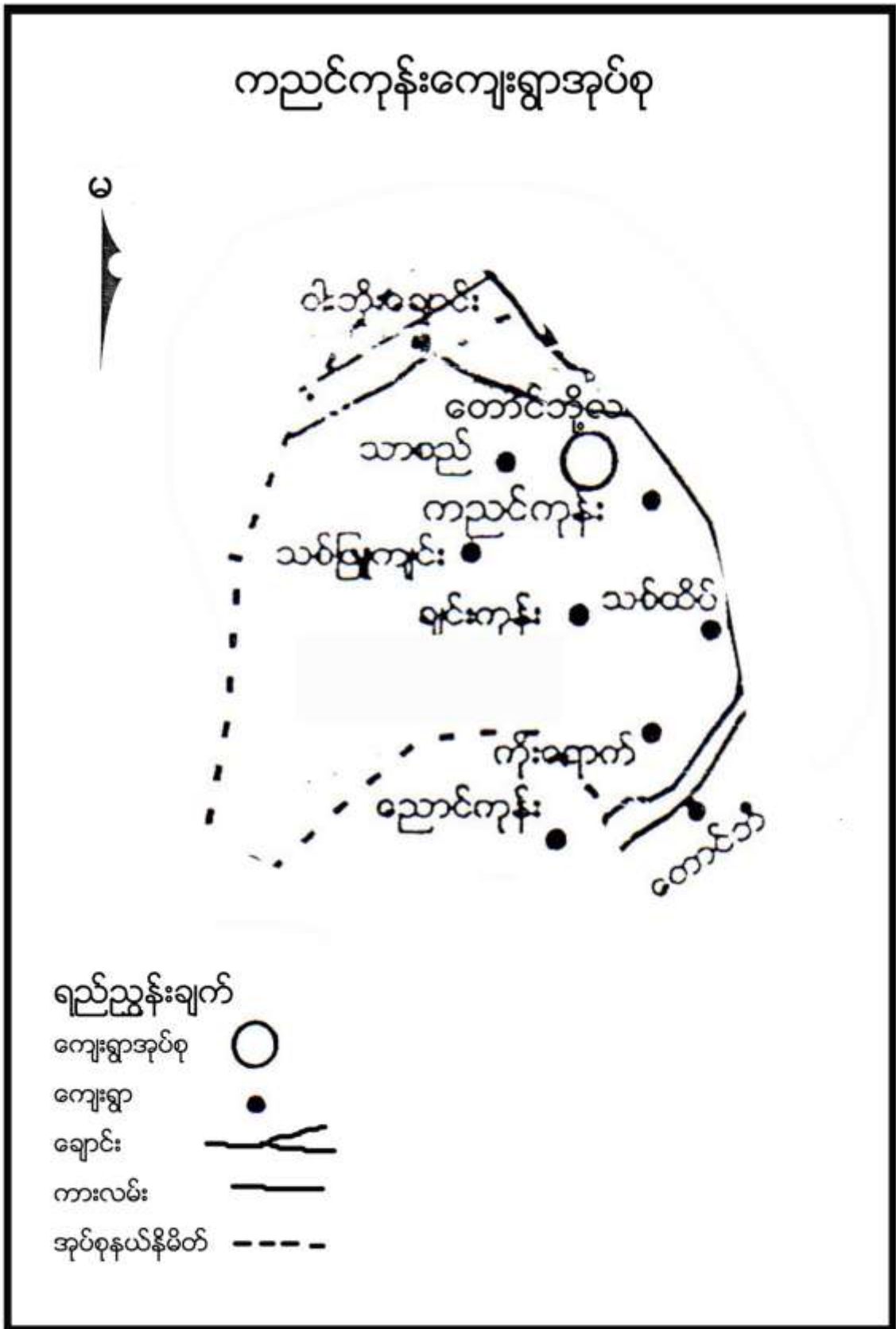



၃။ ကျေးရွာအုပ်စုတွင်ပါဝင်သော ကျေးရွာစာရင်းများ

ကညင်ကုန်း၊ သစ်ထိပ်၊ ကြီးကြာပင်း၊ ကိုးယောက်၊ ချက်ကုန်း၊ သစ်ဖြူကျင်း၊သာစည်၊ ကျေးရွာတို့ဖြစ်ပါသည်။

၄။ ကျေးရွာအခြေခံအချက်အလက်များ

၁။ ကျေးရွာသမိုင်းအကျဉ်း

ရှေ့အခါက တောင်တန်းကြီး တစ်ခုလုံးမှာ ကညင်တောပေါက်နေသည်ကို အစွဲပြု၍ ကညင်ကုန်းဟု ခေါ်ဆိုခဲ့ခြင်းဖြစ်သည်။ နှစ်ပေါင်း ၂၀၀ကျော်က စတည်တည်ထောင်ခဲ့သည်။ကျေးရွာ၏ အဓိက စီးပွားရေးမှာ လယ်ယာစိုက်ပျိုးခြင်းဖြစ်သည်။ရွာသူ/သားများသည် စာသင်ကျောင်းကို ကိုယ်တူကိုယ်ထ ဆောက်လုပ်နိုင်ခဲ့သည်။ ရွာဦးဘုန်းတော်ကြီးမှာလည်း ပညာရေးဘက်တွင် အလွန်တရားအားလျှက်ရှိပါသည်။ကျေးရွာအနေဖြင့် ဗုဒ္ဓဘာသာကို ကိုယ်ကွယ်ကြပါသည်။

ပင်လည်ဘူးမြို့ နှင့် ဓမိုင်ခန့် ကွာဝေးပြီး မြေသားလမ်း ဖြင့်ဆက်သွယ်ထားပြီး မိုးတွင်းကာလတွင် သွားလာရခက်ခဲလှပါသည်။



ထူးခြားဖြစ်စဉ်

ကမ္ဘာ့စံနှုန်းအညွှန်းစဉ်	အရေအတွက်	အမျိုးအမည်	ခုနှစ်	ထိခိုက်မှု
၁။	၂၀၁၂	မြို့နယ်အခြေခံ	၅	- ခေါင်းရိုက်မှုများ - လူနေအိမ် ၂၇၇ ဖွဲ့စည်း - စားသောက်ရေးကြေးကြပ်
၂။	၂၀၁၄	လေအာဟာရခြင်း	ထိ	- အမျိုးသမီးများ ငါးရေ - ကျန်းမာရေး
၃။	၂၀၁၅	မြို့များခြင်း	၂၀၁၅	- ဦးနှောက်စွဲများ ပျက်စီး - စီးပွားရေး ချို့တဲ့လာခြင်း



၂။ လူနည်းစုလူမျိုးစုအိမ်ထောင်စု (မရှိ)

၃။ ကျေးရွာအတွင်းရှိ စုစုပေါင်းအိမ်ထောင်စု

အမျိုးအစား	အိမ်ထောင်စု	ကျား	မ	စုစုပေါင်း
ဗမာ	၁၂၄	၂၇၇	၃၃၈	၆၁၅

၄။ ထိခိုက်လွယ်အုပ်စု

ထိခိုက်လွယ်အုပ်စု	အိမ်ထောင်စု	ကျား	မ	စုစုပေါင်း
သက်ကြီး	၃၈	၁၅	၃၇	၅၂
မြေယာမဲ့	၁၅	၃၁	၃၆	၆၇
မသန်စွမ်း	၄	၁	၃	၄

၅။ အဓိကစီးပွားရေးလုပ်ငန်းများ

စိုက်ပျိုးရေး	မွေးမြူရေး	အသေးစားစီးပွားရေး	အခြား
စပါး	ကျွဲ	စပါးအရောင်းအဝယ်	
နှမ်းစိုက်	နွား	နှမ်းအရောင်းအဝယ်	
မြေပဲ	ဝက်	ကုန် ရောင်း/ဝယ်	
နေကြာ၊ ခရမ်းချဉ်	ကြက်		
မြေတောက်ပဲ			
ကြက်သွန်၊ အာလူး			

၆။ ကျေးရွာအတွင်းအဓိက ပိုင်ဆိုင်မှုများ

ကျေးရွာပိုင်ဆိုင်မှုများ	စိုက်ပျိုးမြေ	စားကျက်မြေ	သစ်တောမြေ	သဲ/ကျောက်ရရှိမှု	ရေတွင်း/ရေကန်	စက်ရေတွင်း
အရေအတွက်	၄၉၃ ဧက	၂၉၀ ဧက	- ဧက	ရှိ	၇၁	၂
ကျေးရွာပိုင်ဆိုင်မှုများ	ကား	ထော်လာဂျီ	စပါးကြိတ်စက်	ခြွေလှေ့စက်	အသေးစားဆည်	ဈေးဆိုင်
အရေအတွက်	၁	-	-	-	၁	၃

၇။ ကျေးရွာအတွင်းအခြားပိုင်ဆိုင်မှုများ

ကျေးရွာပိုင်ဆိုင်မှုများ	ရေတင်စက်	လယ်ထွန်စက်	ထွန်ထယ်	ကျွဲ	နွား
အရေအတွက်	၂၄	-	၁၀၃/၁၀၃	၁၂၉	၃၂၆
ကျေးရွာပိုင်ဆိုင်မှုများ	ဝက်	ဆိုင်ကယ်	ကျွမ်းကျင်လုပ်သား	လုပ်သား	
အရေအတွက်	၂၁၉	၉၂	၅	၂၅	



၈။ အခြားကျေးရွာရှိအသုံးပြုနိုင်သော အရင်းအမြစ်/အချက်အလက်များ

အရင်းအမြစ်	ဆေးခန်း	အ.လ.က/အ.ထ.က	ဈေး	ကျွမ်းကျင်လုပ်သား	လုပ်သား	မြေတူးစက်	လမ်းကြိုတံစက်
အရေအတွက်	၁	၁	-	၅၀	၁၀၀	-	-

၅။ လူထုပူးပေါင်းပါဝင်သော လူမှုဆန်းစစ်ခြင်းနှင့် အကဲဖြတ်ခြင်းလုပ်ငန်းစဉ် (PSA/PRA)

အကျဉ်းချုပ်ဇယား

စဉ်	အကြောင်းအရာ	ရက်စွဲ	ဦးတည်အုပ်စု	တက်ရောက်သူ			အဓိက ဆွေးနွေးချက်များ
				ကျား	မ	ပေါင်း	
၁	လူမှုစီးပွားအဆင့် သတ်မှတ်ခြင်း (Wealth Ranking)	၁၅-၁-၁၆	ချမ်းသာ၊ အလယ်အလတ်၊ နွမ်းပါး၊ အလွန်နွမ်းပါးအုပ်စုများ	၃၇	၅၁	၈၈	ကျေးရွာလူမှုစီးပွားအုပ်စုများခွဲခြားသတ်မှတ်နိုင်ရေးအတွက် အခြေခံစံနှုန်းများ သတ်မှတ်ခြင်း၊ ကျေးရွာသားများနှင့် အများသဘောတူ ခွဲခြားသတ်မှတ်ခြင်း
၂	ရာသီခွင်ပြပြက္ခဒိန် (Seasonal Calendar)	၁၇-၁-၁၆	ကော်မတီဝင်၊ အမျိုးသမီး၊ အမျိုးသားများ	၅	၁၉	၁၅	ရာသီဥတု၊ စိုက်ပျိုးသီးနှံများ၊ လယ်ယာလုပ်ငန်းများ၊ နေ့စားလုပ်ငန်းများ၊ မွေးမြူရေးလုပ်ငန်းများ၊ ဝမ်းစာဖူလုံမှု နှင့် ပွဲတော်များ
၃	ကျေးရွာလူမှုရေးပြ၊ သယံဇာတပြမြေပုံ (Social Map/ Resource Map)	၁၅-၁-၁၆	ရပ်မိရပ်ဖ၊ ကော်မတီဝင်များ	၂၅	၁၀	၃၅	အိမ်အမျိုးအစားများ၊ အခြေခံအဆောက်အဦများ၊ လမ်းပန်းဆက်သွယ်ရေးအခြေအနေ လယ်ယာမြေများ၊ မြစ်ချောင်းများ၊ ရေတွင်း၊ ရေကန်များ၊ သစ်တောများ
၄	ပြဿနာသစ်ပင် (Problem Tree)	၁၆-၁-၁၆	အမျိုးသားများကော်မတီဝင်များ	၈	-	၈	ဆွေးနွေးထားသော အခြေခံအဆောက်အဦများနှင့် သက်မွေးဝမ်းကျောင်းလုပ်ငန်းများ၊ ကျန်းမာရေး၊ ပညာရေး။
၅	ပြဿနာသစ်ပင် (Problem Tree)	၁၆-၁-၁၆	အမျိုးသမီးများ	-	၂၅	၂၅	ဆွေးနွေးထားသော အခြေခံအဆောက်အဦများနှင့် သက်မွေးဝမ်းကျောင်းလုပ်ငန်းများ



၆	ကျေးရွာ၏ (၅)နှစ်စာ ဦးစားပေးအစီအစဉ် ပြု ဇယား(Metric Ranking)	၁၅-၁၆	အမျိုးသားအုပ်စု၊ အမျိုးသမီးအုပ်စု၊ လူငယ်အုပ်စု၊ ရပ်မိရပ်ဖအုပ်စု	၃၇	၅၁	၈၈	အကျိုးပြုဦးရေ၊ အကျိုးခံစားခွင့်နှင့် အဓိက လိုအပ်ချက်များပေါ်မူတည်၍ ဆုံးဖြတ်သည်။
၇	အဖွဲ့အစည်းချိတ်ဆက်ပုံ (Venn Diagram)	၁၇-၁၉	ကျေးရွာအုပ်ချုပ်ရေးအဖွဲ့၊ ကျေးရွာ စီ/ထောက်အဖွဲ့	၈	၁၃	၂၁	ကျေးရွာတွင်းရှိ အဖွဲ့အစည်းများနှင့် မည်သို့သောလုပ်ငန်းများအတွက် မည်သည့်အဖွဲ့များချိတ်ဆက်လုပ်ကိုင်မှု
၈	ပင့်ကူအိမ်ကွန်ယက် (Spider Web)	၁၆-၁၈	အမျိုးသားများ နှင့် အမျိုးသမီးများ	၁၅	၂၂	၃၇	အမျိုးသားများ နှင့် အမျိုးသမီးများ တန်းတူအခွင့်အရေး ရရှိမှုနှင့် မရရှိသည့် အကြောင်းအရင်း
၉	ပြဿနာ၊အခွင့်အရေး၊ လက်ရှိအခြေအနေ နှင့်ပြောင်းလဲမှု ညွှန်းကိန်း	၁၅-၁၆	ကျေးရွာစီ/ထောက်အဖွဲ့၊ ကျေးရွာလူထု	၂၀	၅၀	၇၀	ပြဿနာ၊အခွင့်အရေး၊လက်ရှိအခြေအနေ ကိုသိရှိရန် နှင့် ပြောင်းလဲနိုင်သည်ပုံစံများ
၁၀	ကျေးရွာအိမ်မက်ပြမြေပုံ (Dream Map)	၁၅-၁၆	ကျေးရွာစီ/ထောက်အဖွဲ့၊ ကျေးရွာလူထု	၃၀	၅၀	၈၀	နောင်တစ်ချိန်တွင် ကျေးရွာတွင် ဖြစ်စေချင်သော/မြင်စေချင်သော အရာများ ထည့်သွင်းရေးဆွဲခြင်း

၆။ ကျေးရွာဖွံ့ဖြိုးရေးအစီအစဉ်အတွက်အသုံးပြုခဲ့သော PRA tools များနှင့်တစ်ခုချင်းစီအတွက်သုံးသပ်ချက်များ

၁။ ကျေးရွာ၏လူမှုစီးပွားအဆင့်သတ်မှတ်ခြင်း။ (Wealth Ranking)

အဆင့်	အခြေခံစံနှုန်းများ/ ညွှန်းကိန်းများ	အိမ်ထောင်စု	ရာခိုင်နှုန်း
ချမ်းသာ	အိမ်အခြေအနေ-အုတ်လိုင်းပြေး၊ခြေတံရှည်၊သွပ်မိုး၊ပျဉ်ထောင်မြေယာပိုင်ဆိုင်မှု- ၁၀ ဧကအထက် ကျွဲ၊ နွား- ၇ ကောင်အထက် အခြားပိုင်ဆိုင်မှု- ထွန်းစက်၊ ရေစုပ်စက်၊ TV။ စပါးကြိုက်စက်၊ ဆိုင်ကယ်၊ (အထက်တန်း၊ အလယ်တန်း ကျောင်းသားရှိ)	၁၂	၁၀%
အလယ်အလတ်	အိမ်အခြေအနေ- ပျဉ်ခင်း၊ ပျဉ်ကာ၊ သွပ်မိုး၊ ချေတံရှည်အိမ်မြေယာပိုင်ဆိုင်မှု- ၅ ဧက ကျွဲ၊ နွား- ၅ ကောင် အခြားပိုင်ဆိုင်မှုလှည်းဆိုင်ကယ်၊(အလယ်တန်းကျောင်းနေအရွယ်ကျောင်းသားရှိ)	၈၈	၇၀%



နွမ်းပါး	အိမ်အခြေအနေ- ဝါးထရုံကာ၊ သက်ကယ်မိုး၊ထရုံကာ၊ ချေတံရှည်အိမ် မြေယာပိုင်ဆိုင်မှု- ၂ ဧက ကျွဲ၊ နွား- ၃ ကောင်အောက် အခြားပိုင်ဆိုင်မှု (မူလတန်းကျောင်ကျောင်းနေအရွယ်ကလေးရှိ)၊ ကျောင်းထားနိုင်	၁၉	၁၅%
အလွန်နွမ်းပါး	အိမ်အခြေအနေ- ဝါးထရုံကာ၊ အင်ဖက်မိုး၊ အကာမလုံ မြေယာပိုင်ဆိုင်မှု- မရှိ ကျွဲ၊ နွား- မရှိ အခြားပိုင်ဆိုင်မှု- ကျောင်းနေအရွယ်ကလေးရှိ ကျောင်းမထားနိုင်	၅	၄%
စုစုပေါင်း		၁၂၄	၁၀၀%



သုံးသပ်ချက်

ရာသီဥတု-တပိုတွဲလ လယ်မှ စ၍ နယုန်လအထိ နွေရာသီဖြစ်ပါသည်။ နယုန်လ လယ် မှ စ၍ တော်သလင်း လအထိ မိုးရာသီ ဖြစ်ပါသည်။ သီတင်းကျွတ်လ မှ စတင်၍ တပိုတွဲလ လယ်အထိ ဆောင်းရာသီ ဖြစ်ပါသည်။

စိုက်ပျိုးရေး-ကဆုန်၊နယုန်လတွင်စပါးစိုက်ပျိုးရန်ပျိုးထောင်ကြပြီးဝါဆို၊ဝါခေါင်လတွင်ကောက်စိုက်ကြပါသည်။ သခွား၊ပြောင်း၊နမ်း၊မြေပဲ၊အာလူး၊ကြက်သွန်အနည်းငယ်စိုက်ပျိုးကြသည်။စိုက်ပျိုးရေးလုပ်ငန်းမှ တစ်နေ့ဝင်ငွေ ၂၅၀၀ ကျပ်၊ တစ်လ ဝင်ငွေ ၇၅၀၀၀ ကျပ် နှင့် တစ်နှစ်ဝင်ငွေ ၈၅၀၀၀၀ ကျပ် ရရှိပါသည်။

မွေးမြူရေး-မွေးမြူရေး လုပ်ငန်းများကို ရာသီမရွေးလုပ်ကိုင်ကြပါသည်။ လုပ်ငန်းခွင်အတွက် ကျွဲ၊ နွားများ မွေးမြူကြပြီး အိမ်ခြေထက်ဝက်ခန့်မှာ ကြက်၊ဝက်များမွေးမြူကြပါသည်။

နေ့စားလုပ်ငန်း- ဝါဆို၊ဝါခေါင်လတွင် လယ်ယာလုပ်ငန်းခွင် များရှိခြင်းကြောင့် ဝင်ငွေရရှိပါသည်။ သီတင်း ကျွတ်၊ တန်ဆောင်မုန်း နှင့် နတ်တော် လများတွင်စပါးရိတ်သိမ်းခြွေလှေ့ခြင်း လုပ်ငန်းများ ရှိခြင်းကြောင့် ဝင်ငွေရရှိပါသည်။ နေ့စားလုပ်ငန်းမှ တစ်နေ့ဝင်ငွေ၃၀၀၀ ကျပ်၊ တစ်လ ဝင်ငွေ ၉၀၀၀၀ကျပ် နှင့် တစ်နှစ် ဝင်ငွေ ၇၀၀၀၀၀ ကျပ် ရရှိပါသည်။

သဘာဝဘေးအန္တရာယ် ။ မိုးရာသီတွင်မိုးသည်းထန်ခြင်းရံဖန်ရံခါ စပါးခင်းများရေလွှမ်းပါသည်။ လေပြင်း ကျရောက် တတ်သည့်အခါလည်းရှိပါသည်။

ဝမ်းစာဖူလုံမှု- ဝါခေါင်၊တော်သလင်း၊သီတင်းကျွတ်လများတွင် စပါးကုန်ချိန်ဖြစ်၍ဝမ်းစာဖူလုံမှုမရှိပါ။

အလုပ်သမားရှားပါးမှု- တန်ခူး၊နတ်တော်၊ပြာသိုလများတွင်အလုပ်သမားရှားပါးမှုများရှိပါသည်။ ပွင့်လင်းရာသီ တွင် ရွှေ့ပြောင်းလုပ်သားသွားလာမှုရှိပါသည်။

ပွဲတော်များ-တန်ခူးလတွင် သင်္ကြန်ပွဲတော်ပြုလုပ်ပါသည်။ ကဆုန်လတွင်ညောင်ရေသွန်းပွဲ၊ဝါဆိုလတွင် သင်္ကန်းကပ်ပွဲတော်ရှိပါသည်။ သီတင်းကျွတ်လတွင် မီးထွန်းပွဲတော်ရှိပါသည်။တန်ဆောင်မုန်းလတွင် ကထိန် ပွဲ၊ တပေါင်းလတွင် အလှူပွဲများရှိပါသည်။



၃။ ကျေးရွာလူမှုရေးပြမြေပုံ နှင့် သုံးသပ်ချက်





သုံးသပ်ချက်

လူနေထိုင်မှု ပုံစံ- စီပွားရေးအဆင့် (၄) မျိုးရှိပြီး ကျေးရွာများတွင် စုစည်းစွာနေထိုင်ကြပါသည်။

လမ်းပန်းဆက်သွယ်ရေး- ကညင်ကုန်းကျေးရွာသည် ပင်လည်ဘူးမြို့နှင့် ရေမိုင်ခန့်ကွာဝေးပြီး ကျေးရွာတွင်းရှိ လမ်းများ၊ ရွာချင်းဆက်လမ်းများမှာ မြေသားလမ်းများဖြစ်သောကြောင့် မိုးတွင်းကာလများတွင် လမ်းပန်းဆက်သွယ်ရေး ခက်ခဲပါသည်။

ကျန်းမာရေး- ကလေးမွေးဖွားခြင်းအတွက် အရံသားဖွား၊ အရပ်လက်သည်ရှိပါသည်။ အဓိကဆေးကုသမှု ခံယူခြင်းကို မြို့နယ်ဆေးရုံ၊ ကျေးရွာအုပ်စုရှိကျေးလက်ဆေးပေးခန်း သို့သွားရောက်၍ ဆေးကုသမှု ခံယူရပါသည်။ မိုးတွင်းကာလတွင် ဝမ်းရောဂါ၊ ငှက်ဖျားရောဂါများဖြစ်တက်သည်။

သောက်သုံးရေ- ကျေးရွာတွင် ရေတွင်းများ၊ ပိုက်တွင်းအနည်းငယ်သာရှိပြီး သောက်သုံးရေ ဖူလုံမှုရှိပါသည်။

အခြား- ကညင်ကုန်းကျေးရွာ မြောက်ဘက်တွင် ဘုန်းတော်ကြီးကျောင်း နှင့် စာသင်ကျောင်းတို့ရှိပြီး မြောက်ဘက်တွင် မူးချောင်းရှိပြီး ကျေးရွာပတ်လည်တွင် လယ်ယာများရှိပါသည်။



၄။ ကျေးရွာအရင်းအမြစ်ပြမြေပုံနှင့်သုံးသပ်ချက်





သုံးသပ်ချက်

ပတ်ဝန်းကျင်ရှိအရင်းအမြစ်များ- မူးချောင်းအတွင်းမှသာ သဲများရရှိနိုင်ပါသည်။အိမ်သုံး ထင်များကို ကိုယ်ပိုင် လယ်ယာကုန်းကွက် ပတ်ဝန်းကျင်မှ လောင်စာထင်း အနံ့ငယ်သာ ရရှိနိုင်ပါသည်။

စီးပွားရေးလုပ်ကိုင်စားသောက်ရသောအရင်းအမြစ်-လယ်ယာမြေများအသုံးပြု၍ စပါး၊ပဲအမျိုးမျိုး၊ နှမ်း ၊စသည် တို့ကိုစိုက်ပျိုးနိုင်သည်။စားကျက်မြေများတွင်ကျွဲ၊နွားများမွေးမြူနိုင်ပါသည်။ မြေလွတ်မြေရိုင်းများ ပေါများ သော်လည်း နှစ်ရှည်ပင်စီးပွားဖြစ်စိုက်ပျိုးနိုင်ခြင်းမရှိပါ။





၅။ အမျိုးသားများတင်ပြသော ပြဿနာသစ်ပင် နှင့် ဖြေရှင်းနည်းလမ်း

စက်ကိစ္စတိုင်းဒေသကြီး၊ ငယ်ရွယ်သူ၊ မြို့ဒုလ္လံ ကလောင်ကုန်ကွပ်ကဲရေးဌာန

အမျိုးသား

ပြဿနာသစ်ပင်သစ်: စစ်ကြမ်း

ကကျိအက်များ:

- ၁ မုပေယျာပင်၏ မမြဲမြန်မှုကြောင့်
- ၂ စီးပွားရေး၊ လုပ်ငန်း၊ လုပ်ကိုင် အခက်အခဲရှိခြင်း
- ၃ သစ်ပင်ပျက်စီးခြင်းများ၊ အစားအပျက်များကြောင့်
- ၄ တွင်းဖောက်ခြင်းများ၊ အစားအပျက်များကြောင့်
- ၅ တစ်ခါတရံ ချိတ်ပျက်ခြင်းများ၊ လုပ်ငန်းအခက်အခဲများကြောင့်
- ၆ လုပ်ငန်း ပျက်စီးခြင်း၊ တစ်ခါတရံ ပျက်စီးခြင်း
- ၇ အကျိုးအမြတ် မရှိခြင်း
- ၈ အကျိုးအမြတ် မရှိခြင်း
- ၉ အကျိုးအမြတ် မရှိခြင်း
- ၁၀ အကျိုးအမြတ် မရှိခြင်း
- ၁၁ အကျိုးအမြတ် မရှိခြင်း
- ၁၂ အကျိုးအမြတ် မရှိခြင်း
- ၁၃ အကျိုးအမြတ် မရှိခြင်း
- ၁၄ အကျိုးအမြတ် မရှိခြင်း
- ၁၅ အကျိုးအမြတ် မရှိခြင်း
- ၁၆ အကျိုးအမြတ် မရှိခြင်း
- ၁၇ အကျိုးအမြတ် မရှိခြင်း
- ၁၈ အကျိုးအမြတ် မရှိခြင်း
- ၁၉ အကျိုးအမြတ် မရှိခြင်း
- ၂၀ အကျိုးအမြတ် မရှိခြင်း

ပြေငြိမ်းရန်အတွက်:

- ၁ အကျိုးအမြတ် မရှိခြင်း
- ၂ အကျိုးအမြတ် မရှိခြင်း
- ၃ အကျိုးအမြတ် မရှိခြင်း
- ၄ အကျိုးအမြတ် မရှိခြင်း
- ၅ အကျိုးအမြတ် မရှိခြင်း
- ၆ အကျိုးအမြတ် မရှိခြင်း
- ၇ အကျိုးအမြတ် မရှိခြင်း
- ၈ အကျိုးအမြတ် မရှိခြင်း
- ၉ အကျိုးအမြတ် မရှိခြင်း
- ၁၀ အကျိုးအမြတ် မရှိခြင်း
- ၁၁ အကျိုးအမြတ် မရှိခြင်း
- ၁၂ အကျိုးအမြတ် မရှိခြင်း
- ၁၃ အကျိုးအမြတ် မရှိခြင်း
- ၁၄ အကျိုးအမြတ် မရှိခြင်း
- ၁၅ အကျိုးအမြတ် မရှိခြင်း
- ၁၆ အကျိုးအမြတ် မရှိခြင်း
- ၁၇ အကျိုးအမြတ် မရှိခြင်း
- ၁၈ အကျိုးအမြတ် မရှိခြင်း
- ၁၉ အကျိုးအမြတ် မရှိခြင်း
- ၂၀ အကျိုးအမြတ် မရှိခြင်း

ပြေငြိမ်းရန်အတွက်:

- ၁ အကျိုးအမြတ် မရှိခြင်း
- ၂ အကျိုးအမြတ် မရှိခြင်း
- ၃ အကျိုးအမြတ် မရှိခြင်း
- ၄ အကျိုးအမြတ် မရှိခြင်း
- ၅ အကျိုးအမြတ် မရှိခြင်း
- ၆ အကျိုးအမြတ် မရှိခြင်း
- ၇ အကျိုးအမြတ် မရှိခြင်း
- ၈ အကျိုးအမြတ် မရှိခြင်း
- ၉ အကျိုးအမြတ် မရှိခြင်း
- ၁၀ အကျိုးအမြတ် မရှိခြင်း
- ၁၁ အကျိုးအမြတ် မရှိခြင်း
- ၁၂ အကျိုးအမြတ် မရှိခြင်း
- ၁၃ အကျိုးအမြတ် မရှိခြင်း
- ၁၄ အကျိုးအမြတ် မရှိခြင်း
- ၁၅ အကျိုးအမြတ် မရှိခြင်း
- ၁၆ အကျိုးအမြတ် မရှိခြင်း
- ၁၇ အကျိုးအမြတ် မရှိခြင်း
- ၁၈ အကျိုးအမြတ် မရှိခြင်း
- ၁၉ အကျိုးအမြတ် မရှိခြင်း
- ၂၀ အကျိုးအမြတ် မရှိခြင်း



အကြောင်းအရင်းများ/ အခက်အခဲများ

၁	ရာသီဥတု အပူဒဏ်ကြောင့် ကလေးငယ်များ ကောင်းစွာ ပညာမသင်ကြားနိုင်	၂	အခြားကျေးရွာများသို့ သွားရောက်ပညာသင်ကြားရ	၃	သက်ကြီးရွယ်အိုများ သွားလာရ ခက်ခဲခြင်း
၄	အရေးပေါ်အခြေအနေ များတွင် ကျန်းမာစောင့်ရှောက် မှု ခက်ခဲ	၅	ကျေးရွာချင်းချိတ်ဆက်သွားလာ ရ ခက်ခဲခြင်း	၆	ဈေးအတည်အကျ မဖွင့်လှစ်နိုင်

အကျိုးဆက်များ

- ၁ ပညာရေးတွင် ကောင်းစွာပညာသင်ကြားနိုင်
- ၂ မိမိကျေးရွာရှိကလေးများ အလွယ်တကူ ပညာသင်ကြားနိုင်
- ၃ သက်ကြီးရွယ်အိုများသွားလာရေး လွယ်ကူလာနိုင်
- ၄ အရေးပေါ်ကျန်းမာရေးစောင့်ရှောက်မှုများ လက်လှမ်းမှီလာနိုင်
- ၅ ကျေးရွာချင်းသွားလာရလွယ်ကူ
- ၆ ကျေးရွာတွင် ဈေးသည်များ ကောင်းမွန်စွာဈေးရောင်းလာနိုင်

ဖြေရှင်းနည်းလမ်း

- ၁ စာသင်ကျောင်းပြုပြင်ခြင်း
- ၂ မူလွန်ကျောင်းဆောင်လုပ်ခြင်း
- ၃ ရွာတွင်းလမ်းခင်းခြင်း
- ၄ ဆေးပေးခန်းဆောက်လုပ်ခြင်း
- ၅ ရွာချင်းဆက်လမ်းပြုလုပ်ခြင်း
- ၆ အသေးစားဈေးဆောက်လုပ်ခြင်း



အကြောင်းအရင်းများ/ အခက်အခဲများ

၁	ရာသီဥတု အပူဒဏ်ကြောင့် ကလေးငယ်များ ကောင်းစွာ ပညာမသင်ကြားနိုင်	၂	အခြားကျေးရွာများသို့ သွားရောက်ပညာသင်ကြားရ	၃	သက်ကြီးရွယ်အိုများ သွားလာရ ခက်ခဲခြင်း
၄	အရေးပေါ်အခြေအနေ များတွင် ကျန်းမာစောင့်ရှောက် မှု ခက်ခဲ	၅	ကျေးရွာချင်းချိတ်ဆက်သွားလာ ရ ခက်ခဲခြင်း	၆	ဈေးအတည်အကျ မဖွင့်လှစ်နိုင်

အကျိုးဆက်များ

- ၁ ပညာရေးတွင် ကောင်းစွာပညာသင်ကြားနိုင်
- ၂ မိမိကျေးရွာရှိကလေးများ အလွယ်တကူ ပညာသင်ကြားနိုင်
- ၃ သက်ကြီးရွယ်အိုများသွားလာရေး လွယ်ကူလာနိုင်
- ၄ အရေးပေါ်ကျန်းမာရေးစောင့်ရှောက်မှုများ လက်လှမ်းမှီလာနိုင်
- ၅ ကျေးရွာချင်းသွားလာရလွယ်ကူ
- ၆ ကျေးရွာတွင် ဈေးသည်များ ကောင်းမွန်စွာဈေးရောင်းလာနိုင်

ဖြေရှင်းနည်းလမ်း

- ၁ စာသင်ကျောင်းပြုပြင်ခြင်း
- ၂ မူလွန်ကျောင်းဆောင်လုပ်ခြင်း
- ၃ ရွာတွင်းလမ်းခင်းခြင်း
- ၄ ဆေးပေးခန်းဆောက်လုပ်ခြင်း
- ၅ ရွာချင်းဆက်လမ်းပြုလုပ်ခြင်း
- ၆ အသေးစားဈေးဆောက်လုပ်ခြင်း



၇။ ဦးစားပေးအစီအစဉ်ပြဇယား (Matrix Ranking)

ဒုတိယအဆင့်အောင်ကြေးချုပ်ကြေး
၂၀၁၇.၁.၂၀၁၆

မှတ်ချက်	အမှတ်	၁	၂	၃	၄	၅	၆	၇	၈	၉	၁၀	အမှတ်ချက်
၁	ဗဟိုဌာန	၀	၂	၃	၄	၅	၆	၇	၈	၉	၁၀	၅၀၀၀
၂	အောက်ဌာန	၂	၃	၄	၅	၆	၇	၈	၉	၁၀	၁၀၀၀	၂၀၀၀
၃	အောက်ဌာန	၃	၄	၅	၆	၇	၈	၉	၁၀	၁၀၀၀	၁၀၀၀	၁၀၀၀
၄	အောက်ဌာန	၄	၅	၆	၇	၈	၉	၁၀	၁၀၀၀	၁၀၀၀	၁၀၀၀	၁၀၀၀
၅	အောက်ဌာန	၅	၆	၇	၈	၉	၁၀	၁၀၀၀	၁၀၀၀	၁၀၀၀	၁၀၀၀	၁၀၀၀
၆	အောက်ဌာန	၆	၇	၈	၉	၁၀	၁၀၀၀	၁၀၀၀	၁၀၀၀	၁၀၀၀	၁၀၀၀	၁၀၀၀
၇	အောက်ဌာန	၇	၈	၉	၁၀	၁၀၀၀	၁၀၀၀	၁၀၀၀	၁၀၀၀	၁၀၀၀	၁၀၀၀	၁၀၀၀
၈	အောက်ဌာန	၈	၉	၁၀	၁၀၀၀	၁၀၀၀	၁၀၀၀	၁၀၀၀	၁၀၀၀	၁၀၀၀	၁၀၀၀	၁၀၀၀
၉	အောက်ဌာန	၉	၁၀	၁၀၀၀	၁၀၀၀	၁၀၀၀	၁၀၀၀	၁၀၀၀	၁၀၀၀	၁၀၀၀	၁၀၀၀	၁၀၀၀
၁၀	အောက်ဌာန	၁၀	၁၀၀၀	၁၀၀၀	၁၀၀၀	၁၀၀၀	၁၀၀၀	၁၀၀၀	၁၀၀၀	၁၀၀၀	၁၀၀၀	၁၀၀၀



စီမံကိန်းပထမနှစ်တွင် စာသင်ကျောင်းပြုပြင်ခြင်းလုပ်ငန်းကို ရံပုံငွေ သိန်း၆၀ ခန့်ဖြင့် ကျေးရွာလူထု ပူးပေါင်း၍ လုပ်ငန်းအကောင်အထည်ဖော် ဆောင်ရွက်ပြီးစီးခဲ့ပါသည်။

စီမံကိန်းဒုတိယနှစ်တွင် ကြိုးကြာဝင်းကျေးရွာအနေဖြင့် ရွာချင်းဆက်မြေသာလမ်းပြုပြင်ခြင်း လုပ်ငန်းများကို သိန်း ၂၀၀ကျော်ဖြင့် အကောင်အထည်ဖော်ဆောင်ရွက်သွားမည်ဖြစ်သည်။

သစ်ထိပ်ကျေးရွာအနေဖြင့် ရွာချင်းဆက်မြေသာလမ်းပြုပြင်ခြင်း လုပ်ငန်းများကို သိန်း ၂၀၀ကျော်ဖြင့် အကောင်အထည်ဖော်ဆောင်ရွက်သွားမည်ဖြစ်သည်။

စီမံကိန်း ဒုတိယနှစ်ကာလတွင် ကျေးရွာအုပ်စုထောက်ပံ့ငွေအားဖြင့် သိန်း ၄၀၀ ရရှိသည်။

စီမံကိန်းတတိယနှစ်တွင် သစ်ဖြူကျင်း ကျေးရွာနှင့် ချင်းကုန်းကျေးရွာတို့မှ ကျေးရွာမှ ရွေးချယ်ထားသော ဦးစားလုပ်ငန်း အဆင့်အလိုက် အကောင်အထည်ဖော်ဆောင်ရွက်သွားမည်ဖြစ်သည်။

စတုတ္ထနှစ်တွင် ကိုးယောက်၊ သာစည်၊ ကညင်ကုန် ကျေးရွာ(၃)ရွာမှ ရွေးချယ်ထားသော ဦးစားလုပ်ငန်း အဆင့်အလိုက် အကောင်အထည်ဖော်ဆောင်ရွက်သွားမည်ဖြစ်သည်။



၈။ ဗင်းပုံစံကိုသုံးပြု၍ အဖွဲ့အစည်းများချိတ်ဆက်မှု နှင့် သုံးသပ်ချက်





သုံးသပ်ချက်

ကျေးရွာအတွင်းရှိအဖွဲ့အစည်းများ

ကျေးရွာလူထုနှင့် အဖွဲ့အစည်းများ ချိတ်ဆက်ဆောင်ရွက်နေသည့် အနေအထားမှာ အုပ်ချုပ်ရေးအဖွဲ့၊ ကျောင်းကော်မတီအဖွဲ့၊ အမျိုးသား၊အမျိုးသမီးများအဖွဲ့၊ ကျေးရွာစီမံကိန်းအထောက်အကူပြုကော်မတီ၊ ဂေါ်ပက၊ ဓမ္မစကြာအဖွဲ့၊ ရပ်မိရပ်ဖအဖွဲ့များနှင့် ကျေးရွာဖွံ့ဖြိုးတိုးတက်ရေး ကျေးရွာအကျိုးပြုလုပ်ငန်းများ ချိတ်ဆက်ဆောင်ရွက်ကြပါသည်။

ကျေးရွာပြင်ပအဖွဲ့အစည်းများ

ကျေးရွာပြင်ပရှိ အဖွဲ့အစည်းများနှင့် ချိတ်ဆက်ဆောင်ရွက်နေမှု အနေအထားမှာ မြို့နယ်အထွေထွေ အုပ်ချုပ်ရေးဦးစီးဌာန၊ ပညာရေးဌာန၊ ကျန်းမာရေးဌာန၊ ကျေးလက်ဒေသဖွံ့ဖြိုးတိုးတက်ရေး ဦးစီးဌာန၊ လူထုဗဟိုပြုစီမံကိန်း၊ တိ/မွေးကုသစ်တော၊သမ၊ စိုက်ပျိုးရေး၊ မြေစာရင်းဌာနများနှင့် ချိတ်ဆက်ဆောင်ရွက်မှုရှိပြီး ကျေးရွာသား များအနေဖြင့် သက်ဆိုင်ရာကဏ္ဍအလိုက် လိုအပ်သောအကူအညီ တောင်းခံမှုမှာ မရှိသလောက်နည်းပါး ပါသည်။

အစည်းအဝေးမှတ်တမ်း နှင့် စစ်ဆေးရမည့်အချက်များ

၁။ အမျိုးသမီးကဏ္ဍ အစည်းအဝေးမှတ်တမ်း

ကျေးရွာမိတ်ဆက်အစည်းအဝေးပြုလုပ်ရန် ဖိတ်ကြားရာတွင် အစည်းအဝေးတွင် အမျိုးသမီး အချိုးညီစွာ ပါဝင်ရန် သက်ဆိုင်ရာ ကော်မတီသို့ ပြောကြားခဲ့ပါသည်။ ပထမအကြိမ် မိတ်ဆက်အစည်းအဝေးတွင် အစည်းအဝေးတိုင်းတွင် အမျိုးသမီးများ အချိုးညီစွာ တက်ရောက်ရန် ပြောကြားခဲ့ပါသည်။ အစည်းအဝေး တိုင်းတွင်လည်း အမျိုးသမီးများမှ ပြောကြားလိုသော အချက်များကို လွတ်လပ် ပွင့်လင်းစွာ ပြောဆိုခွင့် ရှိကြောင်းကိုလည်း ပြောကြားထားပါသည်။ ကျေးရွာအုပ်စုအဆင့်တွင် နှစ်စဉ်ပြုလုပ်သော လုပ်ငန်းများတွင် အမျိုးသမီးများမှ တင်ပြဆောင်းဆိုထားသော လုပ်ငန်းတစ်ခုပါဝင်ရမည် ဖြစ်ကြောင်းကိုလည်း ပြောကြား ခဲ့ပါသည်။ လုပ်ငန်းခွဲများ အကော်အထည်ဖော် ဆောင်ရွက်ရာတွင်လည်း လူထုလုပ်အားဖြင့် ဆောင် ရွက်သော လုပ်ငန်းများ ဖြစ်ပါက တူညီသော လုပ်ငန်းအတွက် တူညီသော လုပ်အားခများ ပေးချေရ မည်ကိုလည်း ပြောကြားခဲ့ပါသည်။ စီမံကိန်း၏ ကဏ္ဍတိုင်းတွင် အမျိုးသမီးများ အခန်းကဏ္ဍကို ထည့်သွင်းထားပြီး အမျိုးသား/ အမျိုးသမီး ခွဲခြားမှုများ မရှိစေရန် ရည်ရွယ်ထားသည်ကို ရှင်းလင်းပြောကြား မှုများ ပြုလုပ်ခဲ့ပါသည်။ အမျိုးသမီးများ၏ဦးဆောင်နိုင်မှု နှင့် စီမံခန့်ခွဲမှု စွမ်းရည်များ တိုးတက်လာစေရန် အတွက် ကော်မတီများထဲတွင် အမျိုးသမီးများ (၅၀%) ပါဝင်ရမည်ဖြစ်ပါသည်။ ဆပ်ကော်မတီ တစ်ခုတိုင်းတွင်လည်း အနည်းဆုံး အမျိုးသမီး တစ်ဦးပါဝင်ရမည်ဖြစ်ပါသည်။ ကော်မတီထဲတွင် ပါဝင်သော အမျိုးသမီးများသည် တင်ပြဆွေးနွေးမှုများ ပြုလုပ်ခြင်း၊ ဆုံးဖြတ်ချက်များချခြင်း စသည်တို့ကို ပြုလုပ် ရမည်ဖြစ်ပါသည်။ အမျိုးသားများမှလည်း ပံ့ပိုးကူညီပေးရမည်ဖြစ်ပါသည်။ဒုတိယအကြိမ်အစည်း အဝေးတွင်



အမျိုးသမီးများသည် မိမိတို့၏ လိုအပ်ချက် အခက်အခဲများကို လွတ်လပ်စွာဆွေးနွေးနိုင်ရန်အတွက် အမျိုးသမီးသီးသန့် အုပ်စုများဖွဲ့၍ အခက်အခဲများ ဖော်ထုတ်ခြင်းလုပ်ငန်းကိုလည်း လုပ်ကိုင်ခဲ့ပါသည်။

၂။ ကျေးရွာမိတ်ဆက် အစည်းအဝေးတွင်အမျိုးသမီး ကဏ္ဍအတွက် စောင့်ကြည့်စစ်ဆေးရမည့်အချက်များ

မေးမြန်းသည့်ရက်။

ရက်စွဲ - ၁၅ .၀၁.၂၀၁၆

စဉ်	အကြောင်းအရာ	တွေ့ရှိချက်		မှတ်ချက်
		✓	X	
၁	အစည်းအဝေးတက်ရောက်လူသူများအား ကျား၊မ ရေးရာ အခြေခံသဘောတရားများကို ရှင်းလင်းဆွေးနွေးခဲ့ပါသလား။	✓		
၂	စီမံကိန်းတွင် ပါဝင်သော ကျား၊မရေးရာ အကောင်အထည်ဖော်ရေး လိုအပ်ချက် (၅)ချက်ကို ရှင်းလင်းပြခဲ့ပါသလား။	✓		
၃	အစည်းအဝေးများခေါ်ယူရာတွင်အမျိုးသား/သမီးများအချိုးညီစွာတက်ရောက်နိုင်ရေးအတွက် အသိပေးတိုက်တွန်း စည်းရုံးခဲ့တာမျိုး ရှိပါသလား။	✓		
၄	အမျိုးသမီးများ၏ စကားသံများ၊ ပြောဆိုနိုင်ခွင့်များ ပိုမိုထွက်ပေါ်လာအောင် ဖန်တီးပေးခဲ့ပါသလား။	✓		
၅	ဆပ်ကော်မတီဖွဲ့များဖွဲ့စည်းရာတွင်အမျိုးသမီးများနှင့်ပါဝင်ဖွဲ့စည်းရေး၊ပူးပေါင်းပါဝင်ရေး၊ဦးဆောင်နိုင်ရေးအတွက်တွန်းအားပေးကူညီဆောင်ရွက်ခဲ့ပါသလား။	✓		
၆	အစည်းအဝေးကို အမျိုးသား/သမီးများ အလွယ်တကူပါဝင်တက်ရောက်နိုင်သော အချိန်နှင့်နေရာများကိုရွေးချယ်ခြင်း၊ထည့်သွင်းစဉ်းစားဆောင်ရွက်ခြင်းများတို့ကိုလုပ်ဆောင်ခဲ့ပါသလား။	✓		
၇	လူနည်းစု/ဆင်းရဲ/နွမ်းပါး/ထိခိုက်လွယ်သောအုပ်စုများကို အစည်းအဝေးမစတင်မီ အချိန်များက ရှာဖွေဖော်ထုတ်ခဲ့တာမျိုးများ ရှိပါသလား။	✓		
၈	လူနည်းစု/ဆင်းရဲ/နွမ်းပါး/ထိခိုက်လွယ်သော အမျိုးသား/သမီးများထံမှ အချို့ကို အစည်းအဝေးတက်ရောက်နိုင်အောင် ဖိတ်ကြားဆောင်ရွက်မှုမျိုး ရှိခဲ့ပါသလား။	✓		
၉	လူနည်းစု/ဆင်းရဲ/နွမ်းပါး/ထိခိုက်လွယ်သောအမျိုးသား/သမီးများနှင့် ကြုံတွေ့နေရသောအခတ် အခဲများကို သင်ဆွေးနွေး မေးမြန်းခဲ့တာမျိုး ရှိပါသလား။	✓		
၁၀	အမျိုးသမီးများ ပြောဆိုတင်ပြနိုင်အောင် အချိန်ပေးရန်၊ ကြိုတင်စီစဉ်ဆောင် ရွက်မှုမျိုးများ ဆောင်ရွက်ခဲ့တာများ ရှိပါသလား။	✓		
၁၁	စီမံကိန်းလုပ်ငန်းခွဲများရှာဖွေဖော်ထုတ်ရာတွင်အမျိုးသား/သမီးများသီးခြားဆွေးနွေးဖော်ထုတ် ဆောင်ရွက်ခဲ့တာမျိုး ရှိပါသလား။	✓		
၁၂	ကျေးရွာစီမံကိန်း အထောက်အကူပြုကော်မတီများဖွဲ့စည်းရာတွင် အမျိုးသမီး၊ အမျိုးသား အချိုးညီမှုစွာ (၅၀ : ၅၀) ဖွဲ့စည်းနိုင်ခဲ့ပါသလား။ မဖွဲ့စည်းနိုင်ခဲ့ပါက မှတ်ချက်တွင် ရှင်းလင်းပါ။	✓		



၁၃	ဆပ်ကော်မတီများတွင် အနည်းဆုံး အမျိုးသမီးအဖွဲ့ဝင် တစ်ဦးနှုန်းဖြင့် ပါဝင်ဖွဲ့စည်းနိုင်ခဲ့ပါသလား။ မဖွဲ့စည်းနိုင်ခဲ့ပါက မှတ်ချက်တွင် ရှင်းလင်းပါ။	√		
၁၄	ကျေးရွာ/ကျေးရွာအုပ်စု ဖွံ့ဖြိုးရေးစီမံချက် များတွင် အမျိုးသမီးများ ရွေးချယ်ဆုံးဖြတ်သည့်လုပ်ငန်းစီမံချက် အနည်းဆုံးတစ်ခုပါဝင်နိုင်ရေးအတွက် စည်းရုံး ဆွေးနွေးမှုများ ပြုလုပ်ဆောင်ရွက်ခဲ့ပါသလား။	√		
၁၅	တက်ရောက်လာသူများအား အမျိုးသမီးများ၏ လိုအပ်ချက်များကို ဖြည့်ဆည်းပေးနိုင်ရန် အမျိုးသမီးများရွေးချယ်လိုက်သော ဦးစားပေးရွေးချယ်မှုများကို ထောက်ပံ့ပေးသွားမည်ဖြစ်ကြောင်း အသိပေးပြောကြားခဲ့ပါသလား။	√		
၁၆	ရွေးချယ်လိုက်သော စီမံကိန်းလုပ်ငန်းခွဲများသည် ဒေသတွင်းမှာရှိသော လူနည်းစု/ဆင်းရဲ/နွမ်းပါး/ထိခိုက်လွယ် အုပ်စုများအပေါ် မည်သို့အကျိုးပြုနိုင် မည်ဖြစ်ကြောင်း ရှင်းလင်းပြောကြားခြင်း၊ မှတ်တမ်းတင်ခြင်းများတို့ကို ဆောင်ရွက်ခဲ့ပါသလား။	√		
၁၇	ကျေးရွာအုပ်စုအဆင့် အစည်းအဝေးပြုလုပ်ရာတွင် အုပ်စု စီ/ထောက် ကော်မတီဝင်များကို ကျား၊မ ရေးရာလိုအပ်ချက်များ အကြောင်းကိုရှင်းလင်းပြော ကြားခဲ့ပါသလား။	√		
၁၈	ကျေးရွာအုပ်စုအဆင့် အစည်းအဝေးပြုလုပ်ရာတွင် အုပ်စု စီ/ထောက် ကော်မတီဝင်များအားလုံး တက်ရောက်နိုင်မှု ရှိ/မရှိ စစ်ဆေးခဲ့ပါသလား။ မတက်ရောက်နိုင်ခဲ့ပါက မှတ်ချက်တွင် ရှင်းလင်းပါ။	√		



၉။ ပင့်ကူအိမ်ကွန်ယက် နှင့် သုံးသပ်ချက်





သုံးသပ်ချက်

ရပ်ရေးရွာရေးတွင်ပူးပေါင်းပါဝင်မှု ရပ်ရေးရွာရေးတွင် ပူးပေါင်းပါဝင်မှု တွင် အမျိုးသားများက အမျိုးသမီးများထက်ပို၍ ပါဝင်ကြောင်းတွေ့ရှိရပါသည်။ ပူးပေါင်းပါဝင်မှု အဆင့်တိုးရန် လိုအပ်နေ ပါသေးသည်။

ဝင်ငွေရရှိ အမျိုးသမီးများ၏ ဝင်ငွေရရှိမှုမှာ အမျိုးသားများအောက် အဆင့်(၄)အထိ ရောက်ရှိနေပြီး အမျိုးသားများသာ ဝင်ငွေပိုရရှိနေသည့် အနေအထားတွေ့ရပါသည်။ အမျိုးသားများက အပြင်ထွက် စီးပွားရှာနေချိန်တွင် အမျိုးသမီးများက အိမ်မှုကိစ္စ၊ သားသမီးကိစ္စများ ဆောင်ရွက်နေရသောကြောင့်ဖြစ်ပါသည်။ ထို့ကြောင့် အမျိုးသမီးများ၏ ဝင်ငွေနှင့်အလုပ်အကိုင် အခွင့်အလမ်းရရှိရေး ဆောင်ရွက်ရန်လိုအပ်ပါသည်။

အလုပ်အကိုင်အခွင့်အလမ်း

အလုပ်အကိုင်အခွင့်အလမ်းရရှိမှုတွင်အမျိုးသမီး ကပိုမိုနေပြီး စိုက်ပျိုးရာသီပြီးချိန်အမျိုးသားများက မြို့နယ်ပြင်ပသို့သွားရောက်လုပ်ကိုင်နေကြ၍ဖြစ်ပါသည်။ အမျိုးသမီးခေါင်းဆောင်များ ထွက်ပေါ်လာစေရန်ဖြစ်သည်။

ပညာတတ်မြောက်မှု

ကညင်ကုန်း ကျေးရွာ အနေဖြင့် ပညာသင်ကြားခွင့်နှင့် ပညာတတ်မြောက်မှုတွင် အမျိုးသားများ အခွင့်အရေးရရှိသည် ကိုတွေ့မြင်ရပါသည်။ ကျေးရွာတွင် မူလတန်းကျောင်းရှိပြီး အခြေခံ ပညာရေးကို လက်လှမ်းမှီသည့် အနေအထား ရှိပါသည်။

အရင်းအမြစ်အပေါ်လက်လှမ်းမှီမှု

အရင်းအမြစ်အပေါ်အမှီပြု၍ အသက်မွေးဝမ်းကြောင်းပြုနိုင်မှုမှာအမျိုးသားများတာတွေ့ရသည်။ အကြောင်းမှာ တောတောင်များအမှီပြု၍ လုပ်ဆောင်သော လုပ်ငန်းများက အမျိုးသမီးများထက် အမျိုးသားများက ပိုမိုလုပ်ကိုင်နိုင်ခြင်းကြောင့်ဖြစ်ပါသည်။

ရပ်ရေးရာရေးတွင် ခေါင်းဆောင်မှု

ရပ်ရေးရွာရေး ကိစ္စများတွင်အရေးပါမှုနှင့် ဆုံဖြတ်ချက်ချသည့်နေရာများတွင် အမျိုးသမီးများ၏ အဆင့်နေရာသည် များစွာကွာဟမှုရှိနေပြီးတန်းတူမှုမရရှိသေးပါ။ ထို့ကြောင့် အမျိုးသမီးများအား နေရာပေးမှုမှာ အစဉ်အလာအရ အမျိုးသားများက နေရာယူထားပြီး အမျိုးသမီးများကလည်း နေရာယူ တတ်ရန် နှင့် စွမ်းဆောင်ရည်ရှိရန် လိုအပ်နေပါသေးသည်။

အိမ်မှုကိစ္စအပေါ်ဆောင်ရွက်မှု အမျိုးသမီးများတာတွေ့ရပါသည်။ အမျိုးသားများလည်း ပိုင်းကူလုပ်ပေးရပါမည်။



၁၁။ ကျေးရွာအိမ်မက်ပြမြေပုံ နှင့် သုံးသပ်ချက်





သုံးသပ်ချက်

ရွာတွင်းလမ်းများ ကိုကျောက်ခင်းလမ်းများပြုလုပ်ခြင်း၊ တံတားများ ပြုပြင်ထားခြင်းကြောင့် ရာသီမရွေး သွားလာနိုင်မည်။ ကျေးရွာတွင်းရှိလမ်းများကို ပြင်ခြင်း၊ ရေမြောင်းများ ပါဝင်မည်။ သောက်ရေ တွင်းများရရှိခြင်း၊ စာသင်ကျောင်းကောင်းမွန်စွာရရှိခြင်း။ လမ်းပန်းဆက်သွယ်ရေးများ ကောင်းမွန်ခြင်း စာကြည့်တိုက်ဆောက်၍ ပညာရေး ဗဟုသုတများ ပြည့်စုံခြင်း စီးပွားရေးလုပ်ငန်းများ တိုးတက်လာ သောကြောင့် လူနေထိုင်မှုစနစ်မှု များတိုးတက်လာမည်။ ကျေးရွာဈေးများရရှိ၍ အလွယ်တကူ ဝယ်ယူ ရောင်းချမှုတွင် အဆင်ပြေလာမည်ဖြစ်သည်။

ကျေးရွာမျှော်မှန်းချက် လေ့ကျင့်ခန်းမှ ရရှိလာသော ရလဒ်

<p>ကျေးရွာ၏ မျှော်မှန်းချက်</p>	<p>ကျေးရွာတွင်းလမ်းများကောင်းမွန်၍ စီးပွားရေး၊ ပညာရေး၊ ကျန်းမာရေး၊ လူမှုရေးများ တိုးတက် ကောင်းမွန်လာရမည်။ ကျေးရွာအမျိုးသမီးများဝင်ငွေရှာဖွေ လာနိုင်ကာ မိသားစုဝင်ငွေတိုးလာကြမည်။ စိုက်ပျိုးရေးနည်းပညာများ၊ မွေးမြူရေးနည်းပညာများ၊ အိမ်တွင်းမှု အသက်မွေးဝမ်းကျောင်းနည်းပညာများ၊ စက်ပြင်မှုအတတ်ပညာများ တက်မြောက်လာမှုကြောင့်ဝင် ငွေအခွင့်အလမ်းရရှိကာ စီးပွားရေးများတိုးတက်၍ လူနေမှုအဆင့်အတန်းများ မြင့်မားလာရမည်။</p>
<p>အနာဂတ်တွင် ကျေးရွာပိုမိုဖွံ့ဖြိုး တိုးတက်ရန် ကျေးရွာသားများ၏ မျှော်မှန်းထားရှိမှု</p>	<p>လူထုဗဟိုပြုစီမံကိန်း၏ လူထုသို့တိုက်ရိုက်ထောက်ပံ့ငွေကို အသုံးပြု၍ ကျေးရွာတွင်းလမ်းများကောင်းမွန်လာအောင်ကျေးရွာတွင်းကျောက်ချောလမ်းအ ဆင့်ဖြစ်ချင်ပါသည်။ စီမံကိန်းမှအကောင်အထည်မဖော်နိုင်သော လုပ်ငန်းများကို သက်ဆိုင်ရာဌာနဆိုင်ရာများနှင့်ချိတ်ဆက်လုပ်ကိုင်မှုများပြုလုပ်မည်။ ရွာချင်းဆက် လမ်းများ၊ ရွာတွင်းလမ်းများ ကောင်းမွန်လာခြင်း၊ စာကြည့်တိုက် ဆောက်ခြင်း ကျေးရွာဈေးများ တည်ဆောက်ခြင်းဖြင့် ကျေးရွာဖွံ့ဖြိုးတိုးတက်လာမည်ဖြစ်သည်။ သောက်ရေတွင်းများတူးဖော်ခြင်း ဖြင့်ကလေးများ ရေခပ်ရ အဆင်ပြေခြင်း။ မြို့နယ်အတွင်းသို့ အစိုးရမဟုတ်သော အဖွဲ့အစည်းများ ဝင်ရောက်မှုများရှိပါက ကျေးရွာလို အပ်ချက်များကိုတင်ပြ၍ စီမံကိန်းလုပ်ငန်းများ အကောင်အထည်ဖော် ဆောင်ရွက်မည်။ ကျေးရွာအတွင်းရှိ မသန်စွမ်းသူများအတွက် ထောက်ပံ့ ပေးနိုင်သော အဖွဲ့အစည်းများနှင့်ချိတ် ဆက်ဆောင်ရွက်ပေးနိုင်မည်။</p>



၇။ ကော်မတီဝင်များရွေးချယ်ခြင်းနှင့်ကျေးရွာဖွံ့ဖြိုးရေးအစီအစဉ်ဆောင်ရွက်မှုမှတ်တမ်းခါတ်ပုံများ



အမျိုးသားအုပ်စု၏ မှတ်တမ်းခါတ်ပုံ



အမျိုးသမီးအုပ်စု၏ မှတ်တမ်းခါတ်ပုံ



လူငယ်အုပ်စု၏ မှတ်တမ်းခါတ်ပုံ



ထိခိုက်လွယ်အုပ်စုများ၏ မှတ်တမ်းခါတ်ပုံ



စေတနာ့ဝန်ထမ်းများ ရွေးချယ်ခြင်း မှတ်တမ်းဓါတ်ပုံ



ကော်မတီရွေးချယ်ခြင်း မှတ်တမ်းဓါတ်ပုံ



ဖွံ့ဖြိုးရေးအစီအစဉ်ရေးဆွဲခြင်း မှတ်တမ်းဓာတ်ပုံ



ဖွံ့ဖြိုးရေးအစီအစဉ်ရေးဆွဲခြင်း မှတ်တမ်းဓာတ်ပုံ



စီမံကိန်း ပထမနှစ် လုပ်ငန်းခွဲ၏မပြုလုပ်မီ မှတ်တမ်းခတ်ပုံ



စီမံကိန်း ပထမနှစ် လုပ်ငန်းခွဲ၏မပြုလုပ်မီ မှတ်တမ်းခတ်ပုံ



၈။ ကော်မတီဝင်များစာရင်း

စဉ်	အမည်	ကျား-မ	ရာထူး
၁	ဦးဆန်းဝင်း	ကျား	ကျေးရွာစီမံကိန်းအထောက်အကူပြုကော်မတီ၊ ဥက္ကဋ္ဌ
၂	ဒေါ်အေးမြ	မ	ကျေးရွာစီမံကိန်းအထောက်အကူပြုကော်မတီ၊ ဥက္ကဋ္ဌ
၃	ဦးဝင်းရွှေ	ကျား	ဝယ်ယူရေးဆပ်ကော်မတီ၊ ဥက္ကဋ္ဌ
၄	ဒေါ်ဝင်းမာ	မ	ဝယ်ယူရေးဆပ်ကော်မတီ၊ မှတ်တမ်းထိမ်း
၅	ဦးအောင်လင်း	ကျား	ဝယ်ယူရေးဆပ်ကော်မတီ၊ အဖွဲ့ဝင်
၆	ဦးသန်းမြင့်	ကျား	စောင့်ကြည့်ကြီးကြပ်ရေးဆပ်ကော်မတီ၊ ဥက္ကဋ္ဌ
၇	ဒေါ်မချော	မ	စောင့်ကြည့်ကြီးကြပ်ရေးဆပ်ကော်မတီ၊ အဖွဲ့ဝင်
၈	ဒေါ်စိန်မြိုင်	မ	စောင့်ကြည့်ကြီးကြပ်ရေးဆပ်ကော်မတီ၊ အဖွဲ့ဝင်
၉	ဦးအောင်ကျော်ဦး	ကျား	လုပ်ငန်းလည်ပတ်ရေး နှင့် ပြုပြင်ထိန်းသိမ်းရေးဆက်ကော်မတီ၊ ဥက္ကဋ္ဌ
၁၀	ဒေါ်နုနုဝင်း	မ	လုပ်ငန်းလည်ပတ်ရေး နှင့် ပြုပြင်ထိန်းသိမ်းရေးဆက်ကော်မတီ၊ အဖွဲ့ဝင်
၁၁	ဦးပြားအောင်	ကျား	လုပ်ငန်းလည်ပတ်ရေး နှင့် ပြုပြင်ထိန်းသိမ်းရေးဆက်ကော်မတီ၊ အဖွဲ့ဝင်
၁၂	ဦးဘိုဝင်း	ကျား	အကြံပြုချက်ဖြေရင်းရေး
၁၃	ဒေါ်ကြည်ဆန်း	မ	အကြံပြုချက်ဖြေရင်းရေး
၁၄	ဦးအောင်မင်းဇော်	ကျား	စေတနာ့ဝန်ထမ်း
၁၅	ဒေါ်မာမာ	မ	စေတနာ့ဝန်ထမ်း
၁၆	ဒေါ်ဆန်းညွန့်ကြည်	မ	ကျေးရွာငွေစာရင်းကိုင်

စုစုပေါင်း။ (၁၆) ယောက် ကျား-၈ ယောက် + မ-၈ ယောက်

ကျေးရွာအုပ်စုစီမံကိန်းအထောက်အကူပြုကော်မတီ

ဦးကံဖေ အုပ်စု စီထောက်ကော်မတီ အဖွဲ့ဝင်

ဒေါ်နွဲ့ဝင်း အုပ်စု စီထောက်ကော်မတီ ဥက္ကဋ္ဌ

မှတ်တမ်းတင်သူ

အမည်။ ဒေါ်သင်းသင်းနွယ်

ရာထူး။ လူထုစည်းရုံးရေးမှူး

ရက်စွဲ။၁၈ / ၁.../၂၀၁၆.....



၉၊ ပုံစံ ၀-၁၊ ကျေးရွာအချက်အလက်

ပုံစံ - ၀-၁ - ကျေးရွာ အချက်အလက် (FORM PC 1)

လမ်းညွှန်ချက်/ ကျေးရွာတစ်ရွာသို့ ပထမဆုံး မိတ်ဆက်ခရီးသွားရောက်သောအခါ လူထုစည်းရုံးရေးမှူးသည် ကျေးရွာခေါင်းဆောင်များအား ကျေးရွာအချက်အလက်များကို မေတ္တာရပ်ခံ၍ တောင်းခံရမည်။ ဤအချက်အလက်များကို စီမံကိန်းမိတ်ဆက်အစည်းဝေးပတ်စီ တောင်းခံရမည်။ စီမံကိန်းမိတ်ဆက်အစည်းဝေးတွင် လူထုစည်းရုံးရေးမှူးသည် ဤအချက်အလက်များအား စစ်ဆေးပြီး မှန်ကန်အောင်ပြုလုပ်ရမည်။ ပြီးနောက်တွင် လူထုစည်းရုံးရေးမှူးမှ သတင်းအချက်အလက်ထံသို့ Tablets မှတစ်ဆင့် ဖြည့်သွင်းရမည်။			
ရာအိမ်မှူးအမည် - ဦးညွန့်ဦး	ဖုန်း ၀၇ - ၄၀၃၇၅၂၅၇၂	စည်းရုံးရေးမှူးအမည် - ဒေါ်သင်းသင်း ဦး	
ပြည်နယ်/ တိုင်းဒေသကြီး စစ်ကိုင်း	မြို့နယ် ပင်မညွှန်ကြား	ကျေးရွာအုပ်စု ကျေးရွာကျေး	ကျေးရွာ ကျေးရွာကျေး

(က) လူဦးရေ

တိုင်းရင်းသား	အိမ်ထောင်စုပေါင်း	ကိုးကွယ်သည့်ဘာသာ	အိမ်ထောင်စုပေါင်း
၁။ မြန်မာ	၁၂၄	၁။ ဗုဒ္ဓ	၁၂၄
၂။		၂။	
၃။		၃။	
၄။ အခြားတိုင်းရင်းသား လူမျိုးစုများ		၄။	

	ကျား (အရေအတွက်)	မ (အရေအတွက်)
လူဦးရေ	၂၇၃	၁၃၈
အိမ်ထောင်စုဦးစီး	၇၉	၇၅

(ခ) ကျေးရွာရှိ အခြေခံ အဆောက်အအုံ (Facilities)

ပညာရေး	ခြံစိုက်	ကျန်းမာရေး	ခြံစိုက်	ဘာသာရေး	ခြံစိုက်
အထက်တန်းကျောင်း	<input type="checkbox"/>	ဆေးရုံ	<input type="checkbox"/>	ဘုရား/ဝေတီ	<input checked="" type="checkbox"/>
အလယ်တန်းကျောင်း	<input type="checkbox"/>	ကျန်းမာရေးဌာန	<input type="checkbox"/>	ဘုန်းကြီးကျောင်း	<input checked="" type="checkbox"/>
မူလတန်းကျောင်း	<input checked="" type="checkbox"/>	ကျန်းမာရေးဌာနခွဲ	<input type="checkbox"/>	ဟိန္ဒူဘုရားကျောင်း	<input type="checkbox"/>
မူကြိုကျောင်း	<input checked="" type="checkbox"/>	ဆေးပေးခန်း	<input type="checkbox"/>	ရေစိမ့်ဘုရားကျောင်း	<input type="checkbox"/>
အခြား	<input type="checkbox"/>	အခြား	<input type="checkbox"/>	ဗလီ	<input type="checkbox"/>
				အခြား	<input type="checkbox"/>
မှတ်ချက်		မှတ်ချက်		မှတ်ချက်	

(ဂ) ကျွမ်းကျင်သူများမှတ်တမ်း ၊ ကျေးရွာတွင်နေထိုင်သော သို့မဟုတ် တခြားရွာမှလာရောက်သောကျွမ်းကျင်သူများ

ပညာရေး	နေထိုင်	လည်ပတ်	ကျန်းမာရေး	နေထိုင်	လည်ပတ်	တည်ဆောက်ရေး	နေထိုင်	လည်ပတ်
မူလတန်းပြဆရာ/ဆရာမ	<input type="checkbox"/>	<input checked="" type="checkbox"/>	ဆရာဝန်	<input type="checkbox"/>	<input type="checkbox"/>	လက်သမား	<input checked="" type="checkbox"/>	<input type="checkbox"/>
အလယ်တန်းပြဆရာ/ဆရာမ	<input checked="" type="checkbox"/>	<input type="checkbox"/>	လ/ထကျန်းမာရေးမှူး	<input type="checkbox"/>	<input type="checkbox"/>	ပန်းချီ	<input checked="" type="checkbox"/>	<input type="checkbox"/>
အထက်တန်းပြဆရာ/ဆရာမ	<input type="checkbox"/>	<input type="checkbox"/>	အမျိုးသမီးကျန်းမာရေးဆရာမ	<input type="checkbox"/>	<input type="checkbox"/>	လှုပ်စစ်ဆိုင်ရာ	<input type="checkbox"/>	<input type="checkbox"/>
မူကြိုဆရာ/ဆရာမ	<input type="checkbox"/>	<input checked="" type="checkbox"/>	အရံသားဖွား	<input checked="" type="checkbox"/>	<input type="checkbox"/>	ရေပိုက်သွယ်သူ	<input type="checkbox"/>	<input type="checkbox"/>
အခြား	<input type="checkbox"/>	<input type="checkbox"/>	ပြည်သူ့ကျန်းမာရေးလုပ်သား ၁/၂	<input type="checkbox"/>	<input type="checkbox"/>	စက်ပြင်ဆရာ	<input checked="" type="checkbox"/>	<input type="checkbox"/>
မှတ်ချက်			မှတ်ချက်			မှတ်ချက်		



(ဃ) ကျေးရွာသို့ ရောက်ရှိနိုင်သည့်လမ်းအခြေအနေ / ကျေးရွာတစ်ရွာသည် ၎င်း၏ကျေးရွာအုပ်စုနှင့် ဆက်သွယ်ထားသော လမ်းအခြေအနေ (အောက်ပါတို့ကို ဝိုင်းပါ)

ကျောက်ကြမ်းလမ်း ကတ္တရာလမ်း ကွန်ကရစ်လမ်း မော်တော်ဆိုင်ကယ်လမ်း
ကျောက်စင်းလမ်း မြေသားလမ်း လှသွားလမ်း အခြား _____

(င) ကျေးရွာဖွံ့ဖြိုးရေး စီမံကိန်း (Village Development Plan) (အမှန်ဖြစ်ပါ)

(၁) လူထုထုတ်ပြန်စီမံကိန်း မတိုင်မီက ကျေးရွာစီမံကိန်း ရှိသလား

(၂) ရှိလျှင် မည်သည့်နှစ်က ရေးဆွဲခဲ့သလဲ

(၃) ဖြန့်နယ်အတည်ပြုချက် ရရှိထားသလား

ရှိ/ မရှိ/ မသိ
_____ နှစ်/ မသိပါ
ရှိ/ မရှိ/ မသိ

(စ) ဝေးအကွာအဝေး (Distance)

(၁) ရွာ (အလယ်) မှ ကျေးရွာအုပ်စု (အလယ်) အကွာအဝေး မိုင်/ဖာလုံ _____ /မသိပါ

(၂) ဤရွာနှင့် ကျေးရွာအုပ်စုရွာ (အလယ်) သွားချိန်
ခြောက်ပေ့ ရာသီ - ထော်လာဂျီ/ ဆိုင်ကယ်/ ခြေလျင် / မြည်း/ လှေ/ အခြား _____ () နာရီ
ဦးရာသီ - ထော်လာဂျီ/ ဆိုင်ကယ်/ ခြေလျင်/ မြည်း/ လှေ/ အခြား _____ () နာရီ

(ဆ) သဘာဝဘေး ဤကျေးရွာတွင် ရေကြီးခြင်းကဲ့သို့သော သဘာဝဘေး ကျရောက်ခဲ့မှု

ဝ ဝ ရှိ ရှိ (ဖော်ပြရန်) _____

(ဇ) ကျေးရွာတွင် ဖွဲ့စည်းထားသော အဖွဲ့အစည်းများ

လူထုထုတ်ပြန်စီမံကိန်းမတိုင်မီ ဤကျေးရွာတွင် ကျေးရွာဖွံ့ဖြိုးရေးအတွက် အစိုးရ(သို့) ရွာသားများကိုယ်တိုင်(သို့) စီမံကိန်းတစ်ခုခုမှ

ဖွဲ့စည်းထားသည့် အဖွဲ့အစည်းများရှိပါသလား

ကြေးမုံ... ကြေးမုံ... ကြေးမုံ... ကြေးမုံ... ကြေးမုံ... ကြေးမုံ... ကြေးမုံ... ကြေးမုံ... ကြေးမုံ... ကြေးမုံ...
...ကြေးမုံ... ကြေးမုံ... ကြေးမုံ... ကြေးမုံ... ကြေးမုံ... ကြေးမုံ... ကြေးမုံ... ကြေးမုံ... ကြေးမုံ... ကြေးမုံ...
...ကြေးမုံ... ကြေးမုံ... ကြေးမုံ... ကြေးမုံ... ကြေးမုံ... ကြေးမုံ... ကြေးမုံ... ကြေးမုံ... ကြေးမုံ... ကြေးမုံ...

ရာအိမ်မှူး အမည် ဦးဗွန်းဦး
လက်မှတ်

ရက်စွဲ ၁၅.၁.၂၀၁၆

စည်းရုံးရေးမှူး အမည် ဒေါ်သန်းသန်းဗွတ်

လက်မှတ် nee

ရက်စွဲ ၁၅.၁.၂၀၁၆



၁၀။ ပုံစံ ၈-၂။ စီမံကိန်းစက်ဝန်းအချိန်ဇယား

ပုံစံ ၈-၂ - စီမံကိန်းစက်ဝန်းအချိန်ဇယား (PC 2)

လမ်းညွှန်ဖွဲ့စည်းသက်ဆိုင်ရာလူထုစည်းရုံးရေး/လက်ထောက်နည်းပညာနည်းပညာအထောက်အကူပေးဆောင်ရွက်ရန် ငြိမ်ဝပ်ပိတောက်အဖွဲ့အစည်းတပ်ဖွဲ့ ဖွဲ့စည်းပေးဆောင်ရွက်ရန်အတွက် ဤစီမံကိန်းကြည့်ရှုရန်အတွက် ဤစီမံကိန်းကြည့်ရှုရန်အတွက် ဤစီမံကိန်းကြည့်ရှုရန်အတွက်	
စည်းရုံးရေးမှူး/ဝန်ထမ်း အမည် - ၆.၃.၁၀၁၆.၁၁၆.၁၁၆.၁၁၆	စက်ဝန်းအားအမှတ်ကြိုက်ပါ <input type="checkbox"/> စက်ဝန်း(၁) <input type="checkbox"/> စက်ဝန်း(၂) <input type="checkbox"/> စက်ဝန်း(၃) <input type="checkbox"/> စက်ဝန်း(၄) <input type="checkbox"/> စက်ဝန်း(၅)
၆.၃.၁၀၁၆.၁၁၆.၁၁၆.၁၁၆.၁၁၆	ကျေးရွာအုပ်စု - ကျေးရွာ - ကျေးရွာ - ကျေးရွာ - ကျေးရွာ

စီမံကိန်းအဆင့်ဖွဲ့စည်းဆောင်ရွက်ရန်	နေ့စွဲ		အစည်းအဝေးတွင်တက်ရောက်သူအရေအတွက်			
	စတင်သည့်နေ့	ပြီးဆုံးသည့်နေ့	အမျိုးသားအရေအတွက်	အမျိုးသမီးအရေအတွက်	အိမ်ထောင်စုအရေအတွက်	လူမျိုးစု တက်ရောက်သူ အရေအတွက် လူမျိုးအမည်
၁. ကျေးရွာစီမံကိန်း စီမံဆက်အစည်းအဝေး	15.1.2016	15.1.2016	37	51	88	၁၈၀
၂. ကျေးရွာဖွံ့ဖြိုးရေး စီမံချက်ရေးဆွဲခြင်း အစည်းအဝေး	16.1.2016	16.1.2016	၂၀	50	70	၈
၃. ကျေးရွာအုပ်စု လုပ်ငန်း ဆုံးဖြတ်ချက်ချသည့်အစည်းအဝေး	၂၀.1.2016	၂၀.1.2016	1၂	6	18	၈
၄. မြို့နယ်အဆင့်စီမံကိန်းရေးဆွဲရေးနှင့် အကောင်အထည်ဖော်ရေးကော်မတီ၏ စီမံကိန်း သုံးသပ်အစည်းအဝေး			မလို	မလို	မလို	မလို
၅. မြို့နယ် စီမံကိန်းရေးဆွဲရေးနှင့် အကောင်အထည်ဖော်ရေးကော်မတီ၏ဆုံးဖြတ်မှုကို ရွာသို့ အသိပေးအကြောင်း ကြားသည့်အစည်းအဝေး						
၆. စီမံကိန်းလုပ်ငန်းစဉ်စီမံချက်ရေးဆွဲခြင်း အစည်းအဝေး	မလို	မလို	မလို	မလို	မလို	မလို
၆.၁။ စီမံကိန်းလုပ်ငန်း အကောင်အထည်ဖော် ရေးအပ်အစဉ် ရေးဆွဲခြင်း						
၆.၂။ လယ်ယူရေးအစီအစဉ် ရေးဆွဲခြင်း						



စီမံကိန်းဆောင်ရွက်မှုအဆင့်များ	နေ့ရက်		အစည်းအဝေးတွင်တက်ရောက်သူအရေအတွက်	အစည်းအဝေးအရေအတွက်	အချိန်သီးခြားရေအတွက်	အစည်းအဝေးတွင်တက်ရောက်သူအရေအတွက်	လူချိန်စု တက်ရောက်သူ ရေအတွက် လူချိန်စုအမည်
	စတင်သည့်နေ့	ပြီးဆုံးသည့်နေ့					
၆. နာယကအဖွဲ့များကို လျှောက်ထားစေရန်အတွက် ရေးဆွဲခြင်း	၂၀၁၆.၀၃.၂၆	၂၀၁၆.၀၃.၂၈	၁၀	၇			
၆.၄၂ ဖြစ်/ထိန်းသိမ်းရေးအဖွဲ့ ရေးဆွဲခြင်း							
၇. စီမံကိန်းလုပ်ငန်းခွဲ တိုးတက်မှု စောင့်ကြည့် လာရောက်အစည်းအဝေး	မလို	မလို	မလို	မလို	မလို	မလို	မလို
၇.၁၁ အစည်းအဝေး ပထမအကြိမ်							
၇.၂ အစည်းအဝေး ဒုတိယအကြိမ်							
၇.၃ အစည်းအဝေး တတိယအကြိမ်							
၈. စီမံကိန်းလုပ်ငန်းခွဲ အပြီးဆောင်ရွက်ရေးအစည်းအဝေး							
၉. လူထုပတ်ဝန်းကျင်အစည်းအဝေး							



၁၁။ ပုံစံ ၈-၃။ ကျေးရွာဖွံ့ဖြိုးရေး ဦးစားပေးအစီအစဉ်

ပုံစံ ၈-၃ ကျေးရွာဖွံ့ဖြိုးရေး ဦးစားပေးအစီအစဉ် (Form PC 3)



ကျေးရွာဖွံ့ဖြိုးရေး အဖွဲ့မှ (၃) ကျေးရွာဖွံ့ဖြိုးရေးအစည်းအဝေး ပြီးဆုံးသောအခါ ကျေးရွာစီမံကိန်း အထောက်အကူပြုကော်မတီသည် လူထုစည်းရုံးရေးမှူးအကူအညီဖြင့် ဤပုံစံကိုပြည့်စုံအောင် ဖြည့်သွင်းရမည်။ အားလုံးသော အခက်အခဲအတားအဆီးများ၊ ဖွံ့ဖြိုးမှုဦးစားပေးအစီအစဉ်များ၊ လူထုဗဟိုပြုစီမံကိန်း၏ ရန်ပုံငွေအရင်းအမြစ်နှင့် မသက်ဆိုင်သည့် လုပ်ငန်းများအားလုံးကိုဖော်ပြရမည်။

လူထုစည်းရုံးရေးမှူး/ဝန်ထမ်း အမည် - ဒေါ်သဇာတိသင်းဦး
 နေ့စွဲ - 16.1.2016 စက်ဝန်းအား အမှတ်ခြစ်ပါ (✓) □ စက်ဝန်း(၁) ဖြစ်စက်ဝန်း (၂) □ စက်ဝန်း (၃) □ စက်ဝန်း (၄)
 ပြည်နယ်/တိုင်း မန္တလေး ဌာန ပင်လယ်ဘူ ကျေးရွာအုပ်စု ကညင်ကျွန်း ကျေးရွာ ကညင်ကျွန်း

က. အခက်အခဲအတားအဆီးများအားဆွေးနွေးခြင်း - ယခုလက်ရှိအခြေအနေတွင်ကျေးရွာဖွံ့ဖြိုးတိုးတက်ရေးအတွက် အဓိကအခက်အခဲအတားအဆီးများသည် မည်သည့်များဖြစ်ပါသနည်း(အမျိုးသား/သမီး အနည်းဆုံးအခက်အခဲ ၅ ခုစီဖော်ပြပါ)

အမျိုးသား အဖွဲ့မှတင်ပြသောအခက်အခဲအတားအဆီးများ	အမျိုးသမီး အဖွဲ့မှတင်ပြသောအခက်အခဲအတားအဆီးများ
၁ ကညင်ကျွန်း + ကြိုကြားထိန်း ကျွဲချင်း ညှိနှိုင်းမှု	၁ မျိုးစေ့ကျွဲ
၂ ဆေးပေးခန်း	၂ ဆေးပေးခန်း
၃ အစားအစာအချေးအငွေ များစွာရရှိရေး	၃ ရွာတွင်းလမ်း ကျောက်ကြမ်းလမ်း
၄ ရွာတွင်းကျောက်ကြမ်းလမ်း	၄ အသားဓားချေး
၅ အသားဓားချေး	၅ ကညင်ကျွန်း + ကြိုကြားထိန်း ကျွဲချင်းဆက်ဆံရေး

ခ. မျှော်မှန်းခြင်း- ဤကျေးရွာဖွံ့ဖြိုးတိုးတက်ရေးအတွက်နောင်လာမည့် (၅) နှစ်အားရည်ရွယ်၍ ဆောင်ရွက်ရန်အတွက် မည်သည့်အရာများသည်အဓိကမျှော်မှန်းချက်ဖြစ်သနည်း။

အမျိုးသားအဖွဲ့မှတင်ပြသောမျှော်မှန်းချက်များ	အမျိုးသမီးအဖွဲ့မှတင်ပြသောမျှော်မှန်းချက်များ
၁ ကျေးရွာအင်အားစွမ်းရည်များ	၁ ပညာရေးအတွက် သွားလာပေးရန်အတွက်
၂ ကျွဲမွေးမြူရေး ကျွဲချင်း ညှိနှိုင်းမှု	၂ ကျွဲမွေးမြူရေး အတွက် ကျွဲချင်း ညှိနှိုင်းမှု
၃ အသားဓားချေး ကိုသာ ကျွဲချင်း ညှိနှိုင်းမှု	၃ ရွာတွင်း သွားလာရေး အခက်အခဲများ
၄ ရွာတွင်းလမ်း အခက်အခဲများ	၄ ကျေးရွာတွင်း ဦးစီးပွား ကျွဲချင်း ညှိနှိုင်းမှု
၅ ကျေးရွာတွင်း ဝန်ဆောင်မှုများ	၅ ကျေးရွာတွင်း အင်အားစွမ်းရည်များ



ကျေးရွာ၏ လာမည့် (၃)နှစ်အတွက် ဦးစားပေး ဖွံ့ဖြိုးတိုးတက်မှု လုပ်ငန်း အစီအစဉ်များအားဖော်ပြပါ။
 လုပ်ငန်းစဉ်များကို ရပ်ငွေအတွက် အဆိုပြုသော အစီအစဉ်များကို ဦးစားပေး အဆင့်အလိုက်ဖော်ပြပြီး ကျန် လူထုပဟိုပြု ဝိသေ့စွမ်း
 ရပ်ငွေအရင်းအမြစ်နှင့် ဖတ်သက်သည့်အစီအစဉ်များလည်းဖော်ပြရန်ဖြစ်သည်။)

ကျေးရွာအတွက် ဦးစားပေး ဖွံ့ဖြိုးတိုးတက်မှု လုပ်ငန်းစဉ်များ	အဆိုပြုသူ (အမျိုးသားများ/ အမျိုးသမီးများ/ အမျိုးသား+အမျိုးသမီး)	လူထုပဟိုပြု ဝိသေ့စွမ်းအတွက် အဆိုပြုသည် (ဦးစားပေးအဆင့် အလိုက်ဖော်ပြပါ)	ခန့်မှန်း ကုန်ကျ ဝရိတ်	အကျိုးခံစား ခွင့်ရှိသူ ခန့်မှန်းခြေ အရေအတွက်
၁ မူလမြေကျောင်း	နမ့်၊ ဘာ၊ ယမီ	၁	၁၅၀၀၀၀၀၀	၆၁၅
၂ ရွာတွင်း ကျောက်လမ်းလမ်း	နမ့်၊ ဘာ၊ ယမီ	၂	၁,၀၀၀၀၀၀၀	၆၁၅
၃ စား၊ လေး၊ စိုက်	နမ့်၊ ဘာ၊ ယမီ	၃	၁,၀၀၀၀၀၀၀	၆၁၅
၄ စား၊ လေး၊ စိုက် (အဆင့်မြင့်)	နမ့်၊ ဘာ၊ ယမီ	၄	၅,၀၀၀၀၀၀၀	ကျောက်လမ်းပျဉ်
၅ နေရာအသုံးပြုရေး စီစဉ်	နမ့်၊ ဘာ၊ ယမီ	၅	၅,၀၀၀၀၀၀၀	၁၅၅
၆				

ဥက္ကဋ္ဌ ၊ ကျေးရွာဝိသေ့စွမ်းအထောက်အကူပြုကော်မတီမှ အတည်ပြုသည်။
 အမည် ဦးဆန်းဝင်း လက်မှတ်  16.1.16



ပုံစံ ၈-၃ ကျေးရွာဖွံ့ဖြိုးရေး ဦးစားပေးအစီအစဉ် (Form PC 3)

ညွှန်ကြားမှု အဆင့် (၃) ကျေးရွာမှော်မှန်းချက်အစည်းအဝေး ပြီးဆုံးသောအခါ ကျေးရွာစီမံကိန်း အထောက်အကူပြုကော်မတီသည် လူထုစည်းရုံးရေးမှူးအကူအညီဖြင့် ဤပုံစံကိုပြည့်စုံအောင် ဖြည့်သွင်းရမည်။ အားလုံးသော အခက်အခဲအတားအဆီးများ၊ ဖွံ့ဖြိုးမှုဦးစားပေးအစီအစဉ်များ လူထုဖော်ပြစီမံကိန်း၏ ရန်ပုံငွေအရင်းအမြစ်နှင့် မသက်ဆိုင်သည့် လုပ်ငန်းများအားလုံးကိုဖော်ပြရမည်။

လူထုစည်းရုံးရေးမှူး/ဝန်ထမ်း အမည် - ခင်သန်းလွင်

နေ့စွဲ - ၂၀၁၈.၁၂.၀၁ စက်ဝန်းအား အမှတ်ခြစ်ပါ (✓) စက်ဝန်း(၁) စက်ဝန်း (၂) စက်ဝန်း (၃) စက်ဝန်း (၄)

ပြည်နယ်/တိုင်း <u>မန္တလေး</u>	ဦးနယ် <u>ပင်မရပ်ကင်း</u>	ကျေးရွာအုပ်စု <u>ကျောက်ကုန်း</u>	ကျေးရွာ <u>ကျောက်ကုန်း</u>
----------------------------------	-----------------------------	-------------------------------------	-------------------------------

က. အခက်အခဲအတားအဆီးများအားဆွေးနွေးခြင်း - ယခုလက်ရှိအခြေအနေတွင်ဤကျေးရွာဖွံ့ဖြိုးတိုးတက်ရေးအတွက် အဓိကအခက်အခဲအတားအဆီးများသည် မည်သည့်များဖြစ်ပါသနည်း(အမျိုးသား/သမီး အနည်းဆုံးအခက်အခဲ ၅ ခုဖော်ပြပါ)

အမျိုးသား အဖွဲ့မှတင်ပြသောအခက်အခဲအတားအဆီးများ	အမျိုးသမီး အဖွဲ့မှတင်ပြသောအခက်အခဲအတားအဆီးများ
၁. <u>ရေအခက်အခဲ</u>	၁. <u>အားလုံးပြုပြင်ရေးအစီအစဉ်</u>
၂. <u>စက်မှုလုပ်ငန်းပညာ</u>	၂. <u>ရွက်ပျိုးရေးနည်းပညာ</u>
၃. <u>မြို့နယ်ရေးရာနည်းပညာ</u>	၃. <u>မြို့နယ်ရေးရာနည်းပညာ</u>
၄. <u>ရွက်ပျိုးရေးနည်းပညာ</u>	၄. <u>စက်မှုလုပ်ငန်း</u>
၅. <u>အလုပ်ရုံ ဖွဲ့စည်းရေး</u>	၅. <u>အလုပ်ရုံ ဖွဲ့စည်းရေး</u>

ခ. မှော်မှန်းခြင်း- ဤကျေးရွာဖွံ့ဖြိုးတိုးတက်ရေးအတွက်နောင်လာမည့် (၅) နှစ်အားစည်ရွယ်၍ ထောင်ရွက်ရန်အတွက် မည်သည့်အရာများသည်အဓိကမှော်မှန်းချက်ဖြစ်သနည်း။

အမျိုးသားအဖွဲ့မှတင်ပြသောမှော်မှန်းချက်များ	အမျိုးသမီးအဖွဲ့မှတင်ပြသောမှော်မှန်းချက်များ
၁. <u>ကျေးရွာတိုင်းပင်ရွေးချယ်မှု</u>	၁. <u>အလုပ်ရုံဖွဲ့စည်းရေး</u>
၂. <u>စက်မှုလုပ်ငန်းများတွင်ကျွမ်းကျင်မှု</u>	၂. <u>ရွက်ပျိုးရေးနည်းပညာ</u>
၃. <u>မြို့နယ်ရေးရာနည်းပညာ</u>	၃. <u>မြို့နယ်ရေးရာနည်းပညာ</u>
၄. <u>ရွက်ပျိုးရေးတွင်အားလုံးပါဝင်မှု</u>	၄. <u>စက်မှုလုပ်ငန်း</u>
၅. <u>အလုပ်ရုံဖွဲ့စည်းရေး</u>	၅. <u>အလုပ်ရုံဖွဲ့စည်းရေး</u>



ကျေးရွာ၏ လာမည့် (၃) နှစ်အတွက် ဦးစားပေး ဖွံ့ဖြိုးတိုးတက်မှု လုပ်ငန်း အစီအစဉ်များအားဖော်ပြပါ။
 (ဝတ်ယူပုံစံကို ဝတ်ဆင်မှုအတွက် အဆိုပြုသော အစီအစဉ်များကို ဦးစားပေး အဆင့်အလိုက်ဖော်ပြပြီး ကျန် လူထုဖော်ပြ စီမံကိန်း
 နှစ်စဉ်အရင်းအမြစ်နှင့် မပတ်သက်သည့် အစီအစဉ်များလည်းဖော်ပြရန်ဖြစ်သည်)

	ကျေးရွာအတွက် ဦးစားပေး ဖွံ့ဖြိုးတိုးတက်မှု လုပ်ငန်းစဉ်များ	အဆိုပြုသူ (အမျိုးသားများ/ အမျိုးသမီးများ/ အမျိုးသား + အမျိုးသမီး)	လူထုဖော်ပြစီမံကိန်းအတွက် အဆိုပြုသည် (ဦးစားပေးအဆင့် အလိုက်ဖော်ပြပါ)	ခန့်မှန်း ကုန်ကျ ဝင်ရိတ်	အကျိုးခံစား ခွင့်ရှိသူ နန်းခြေ အရေ အတွက်
၁	ရွက်ပျိုးခြောက်ခြင်းပညာ	၁၅၀ + ၈	၁		
၂	ရေအေးမြေအေး နည်းပညာ	- "	၂		
၃	စက်မှု နည်းပညာ	"	၂		
၄	အထူးသားကျားရေ	"	၅		
၅	အလှပြု ပြင်ဆင်ရေးသင်တန်း	၈	၅		
၆					

ဥက္ကဋ္ဌ ၊ ကျေးရွာစီမံကိန်းအထောက်အကူပြုကော်မတီမှအတည်ပြုသည်။

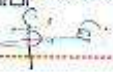
အမည် ဦးအောင်ဝင်း လက်မှတ်  ရက်စွဲ ၁၆.၁.၁၆



၀၀၀၀၀၀

ပုံစံ ၀-၄ ကျေးရွာဆိုင်ရပ်ကမ်းလုပ်ငန်းခွဲစွဲစေ့စယ်ခြင်းပုံစံ

လမ်းညွှန်ချက် ။ ကျေးရွာဆိုင်ရပ်ကမ်းရေးဆွဲသည့်အစည်းအဝေးတွင် ညှိနှိုင်းအားလုံးတစ်ရပ်ဖြင့် / လက်ထောက်နည်းညွှန်ချက်၏ အတုအမည်ဖြင့် မြေညှိရာဖြစ်သွင်းရမည်။
 ဤပုံစံအားပြည့်စုံစွာဖြည့်သွင်းပြီးပါက ကျေးရွာဆိုင်ရပ်ကမ်းရေးဆွဲမှုအစည်းအဝေးမှ ထုတ်ပြန်ထားရမည်။ CF ၄ အချက်အလက်များကို MIS သို့ ထည့်သွင်းရမည်။
 ကျေးရွာဆိုင်ရပ်ကမ်း/ဝန်ထမ်းအမည် - ခေါ်လှိုင်အေး

နေ့စွဲ . . ၅ . ၇ . ၂၀၁၆
 မြေညှိရေး/တိုင်း စက်လှိုင် မြို့နယ် ပင်လည်ဘူး တက်ဝန်း(၁) အစက်ဝန်း(၂) တက်ဝန်း(၃) တက်ဝန်း(၄)
 ကျေးရွာဆိုင်ရပ် မာလည်ကျေး

ကျေးရွာအမည်	ဆောင်ရွက်မည့် လုပ်ငန်းများ	အတိုင်းအတာ	ခန့်မှန်း တိုက်ရိုက်အကျိုး ခံစားနိုင်ရန်သူများ	အဆိုပြုစာတင်ပြသူ	ခန့်မှန်းကုန်ကျစရိတ်		ရုစုပေါင်း
					စီမံကိန်းမှ ထည့်ဝင်မှု	ကျေးရွာမှ ထည့်ဝင်မှု	
သက်တိုင်	မြေ ၁၃	၈၂ နဂါး	၂၈၅	ဥပဒေပြုသား			
				ဥပဒေချိုးသား			
				ဥပဒေချိုးသား+သမီး			
				ဥပဒေချိုးသား			
				ဥပဒေချိုးသမီး			
				ဥပဒေချိုးသား+သမီး			
				ဥပဒေချိုးသား			
				ဥပဒေချိုးသမီး			

ရာထူး ကျေးရွာဆိုင်ရပ် စီ/ထောက်တော်ဟာဗီ ဥက္ကဋ္ဌ အမည် ဦးဆန်းဝင်း၊ နေအိမ်လမ်း

လက်မှတ် ဦးဆန်းဝင်း ရက်စွဲ ၄.၇.၂၀၁၆



ပုံစံ ၈-၄ ကျေးရွာအုပ်စုစီမံကိန်းလုပ်ငန်းခွဲရွေးချယ်ခြင်းပုံစံ

လင်းညွှန်ချက်: ၁. ကျေးရွာအုပ်စုစီမံချက်ဝရေးဆွဲသည့်အစည်းအဝေးတွင် ဤပုံစံအားလုပ်ဆောင်ရန်အတွက် လျှောက်ထားရမည့် အကျဉ်းချုပ်ချက်တွင် အကျဉ်းချုပ်ချက်ကို အခြေခံထားရမည်။ CF မှ အချက်အလက်များကို MIS သို့ ထည့်သွင်းရမည်။
 ၂. လုပ်ငန်းအားဖြည့်စွက်ခြင်းသည် ဤပုံစံအားလုပ်ဆောင်ရန်အတွက် လျှောက်ထားရမည့် အကျဉ်းချုပ်ချက်တွင် အကျဉ်းချုပ်ချက်ကို အခြေခံထားရမည်။
 ၃. ကျေးရွာအစည်းရုံးရွေးချယ်မှုအစည်း - ဒေါက်တာ: ဝင်းဦးမင်း

ပြင်ဆင်မှု/တိုင်း: စစ် ကိုင်း: မြန်မာ - ပတ်လည်ဘူး
 စက်ဝန်းအားအမှတ်ပြင်ပေးပါ (✓) စက်ဝန်း(၁) စက်ဝန်း(၂) စက်ဝန်း(၃) စက်ဝန်း(၄)
 ကျေးရွာအုပ်စု - ကညင်ကုန်း

ကျေးရွာအမည်	ဆောင်ရွက်မည့် လုပ်ငန်းများ	အတိုင်အတာ	ခန့်မှန်း တိုက်ရိုက်အကျိုး သက်သာမှုရှိသူများ	အဆိုပြုထားသည့် အကျိုးသက်သာမှု	စီမံကိန်းမှ ထည့်သွင်းမှု	ခန့်မှန်းကုန်ကျစရိတ်		စုစုပေါင်း
						ကျေးရွာမှ ထည့်သွင်းမှု	အခြားထည့်သွင်းမှု (စေတနာ့အားဖြင့်)	
ချင်းကုန်း	ရွာအစည်းအဝေး ဝန်ထမ်းများ	၆၅၀၀၀၀၀	၈ - ၃၂၉	ဝန်ထမ်းများ ဝန်ထမ်းများ ဝန်ထမ်းများ	၀၀၀၀၀၀	၀၀၀၀၀၀	၀၀၀၀၀၀	၀၀၀၀၀၀
သစ်ရွာကျင်း	ရွာအစည်းအဝေး ဝန်ထမ်းများ	၅၀၀၀၀၀၀	၈ - ၃၂၉	ဝန်ထမ်းများ ဝန်ထမ်းများ ဝန်ထမ်းများ	၀၀၀၀၀၀	၀၀၀၀၀၀	၀၀၀၀၀၀	၀၀၀၀၀၀
ချင်းကုန်း	ရွာအစည်းအဝေး ဝန်ထမ်းများ	၅၀၀၀၀၀၀	၈ - ၃၂၉	ဝန်ထမ်းများ ဝန်ထမ်းများ ဝန်ထမ်းများ	၀၀၀၀၀၀	၀၀၀၀၀၀	၀၀၀၀၀၀	၀၀၀၀၀၀

ရာထူး: ကျေးရွာအုပ်စု စီမံကိန်းစာရင်းစဉ် ၂၅၅၅ အမည်: ဦးဆန်းဝင်း၊ ၂၀၁၆.၀၉.၀၅
 လက်မှတ်: [Signature] ရက်စွဲ: ၂၀၁၆.၀၉.၀၅



၁၃။ ပုံစံ ၈-၁၂။ အစည်းအဝေးတက်ရောက်သူစာရင်း

ပုံစံ - ၈-၁၂။ အစည်းအဝေးတက်ရောက်သူများ (FORM PC 12)

လမ်းညွှန်၊ စီမံကိန်း အစည်းအဝေးစာရင်းတွင် အသုံးပြုရန်၊ လူထုအစည်းအဝေးများတွင် တက်ရောက်မှု တွက်ဆရာနှင့် စီမံကိန်း ဝန်ထမ်းများ၏ အစည်းအဝေးတက်ရောက်မှု အစည်းအဝေးစာရင်းကို ပြုစုရန်

စည်းရုံးရေးမှူးအမည် - ဒေါ်သင်းသင်း ဦးမယ် (တက်ရောက်သူ)
 ရက်စွဲ ၁၅-၁-၂၀၁၆ စီမံကိန်းစက်ဝန်းအမှတ်(ပြင်ပ)(✓)
✓ စက်ဝန်း(၂)၊ စက်ဝန်း(၃)၊ စက်ဝန်း(၄)

မြို့နယ်/ မြို့နယ်အမည်: စစ်ကိုင်း မြို့နယ် ကျေးရွာအုပ်စု ကျေးရွာ ကျောက်ကျွန်း
 စစ်ကိုင်း ပင်လယ်ဘူး ကျယ်ကျွန်း

အစည်းအဝေးခေါင်းစဉ်: ပြည်သူ့ဝန်ထမ်းများ၏ အစည်းအဝေးစာရင်း - ပထမအကြိမ်

စဉ်	အမည်	ကျား (✓)	မ (✓)	အိမ်ထောင်စုတိုက်ရောက်မှု (✓/မ)	လူမျိုး	လက်မှတ်
၁။	ဒေါ်ဦးစွန်း		✓	✓	ဗမာ	ဦးစွန်း
၂။	ဒေါ်မေအောင်		✓	✓	ဗမာ	မေအောင်
၃။	ဒေါ်အေးအေး		✓	✓	ဗမာ	အေးအေး
၄။	ဒေါ်အေးအေး		✓	✓	ဗမာ	အေးအေး
၅။	ဒေါ်အေးအေး		✓	✓	ဗမာ	အေးအေး
၆။	ဒေါ်အေးအေး		✓	✓	ဗမာ	အေးအေး
၇။	ဒေါ်အေးအေး		✓	✓	ဗမာ	အေးအေး
၈။	ဒေါ်အေးအေး		✓	✓	ဗမာ	အေးအေး
၉။	ဒေါ်အေးအေး		✓	✓	ဗမာ	အေးအေး
၁၀။	ဒေါ်အေးအေး		✓	✓	ဗမာ	အေးအေး
၁၁။	ဒေါ်အေးအေး		✓	✓	ဗမာ	အေးအေး
၁၂။	ဒေါ်အေးအေး		✓	✓	ဗမာ	အေးအေး
၁၃။	ဒေါ်အေးအေး		✓	✓	ဗမာ	အေးအေး
၁၄။	ဒေါ်အေးအေး		✓	✓	ဗမာ	အေးအေး
၁၅။	ဒေါ်အေးအေး		✓	✓	ဗမာ	အေးအေး
၁၆။	ဒေါ်အေးအေး		✓	✓	ဗမာ	အေးအေး
၁၇။	ဒေါ်အေးအေး		✓	✓	ဗမာ	အေးအေး
၁၈။	ဒေါ်အေးအေး		✓	✓	ဗမာ	အေးအေး
၁၉။	ဒေါ်အေးအေး		✓	✓	ဗမာ	အေးအေး
၂၀။	ဒေါ်အေးအေး		✓	✓	ဗမာ	အေးအေး
၂၁။	ဒေါ်အေးအေး		✓	✓	ဗမာ	အေးအေး
၂၂။	ဒေါ်အေးအေး		✓	✓	ဗမာ	အေးအေး

(၁) အိမ်ထောင်စုတိုက်ရောက်မှုမရှိပါ။ အမျိုးသား/မမျိုးသမီး အိမ်ထောင်စု တစ်ခုကို တိုက်ရောက်မှုမရှိပါ။



ပုံစံ - ၈-၁၂ အစည်းအဝေးတက်ရောက်သူများ (FORM PC 12)

လမ်းညွှန်၊ စီမံကိန်း အစည်းအဝေးအား ပုံစံတွင် သတ်မှတ်ရန် လိုအပ်သည်ကို ရှိပါက ကျေးဇူးပြု၍ ဖြည့်သွင်းရန် လိုအပ်သည်။
 ပုံစံ ၂ စီမံကိန်းဆက်ပိုင်းအမျိုးအမည်၊ အစည်းအဝေးတက်ရောက် သည့်နေ့စွဲများကို ဖြည့်သွင်းရန်

စည်းရုံးရေးမှူးအမည် - ဒေါ်သင်းသင်းနွယ်
 ရက်စွဲ ၁၅ - ၁ - ၂၀၁၆
 စီမံကိန်းဆက်ပိုင်းအမှတ်ခြံ(၁) (စက်ဝန်း(၁))
 (စက်ဝန်း(၂)) (စက်ဝန်း(၃)) (စက်ဝန်း(၄))

ပြည်နယ်/ပိုင်းဒေသကြီး: မကွေးပြည်နယ်
 မြို့နယ်: ပင်လယ်ဘူး
 ကျေးရွာအုပ်စု: ကညောင်ကျွန်း
 ကျေးရွာ: ကညောင်ကျွန်း

အစည်းအဝေးခေါင်းစဉ်: ဒုတိယ နှစ် ပထမ ခရိုင်စီမံကိန်းမိတ်ဆက်အစည်းအဝေး (ယာဝတော)

စဉ်	အမည်	ကျား (V)	မ (V)	အိမ်ထောင်စုအမှတ် (V) ^(၁)	လူမျိုး	လက်မှတ်
၅၅	ဒေါ်အောင်စက်ပတ်	✓		✓	ဗမာ	ဒေါ်အောင်စက်ပတ်
၅၅	ဦးစိုး	✓		✓	ဗမာ	ဦးစိုး
၅၆	ဦးကျော်စွာ	✓		✓	ဗမာ	ဦးကျော်စွာ
၅၇	ဦးမောင်မောင်	✓		✓	ဗမာ	ဦးမောင်မောင်
၅၈	ဦးကျော်စွာ	✓		✓	ဗမာ	ဦးကျော်စွာ
၅၉	ဦးကျော်စွာ	✓		✓	ဗမာ	ဦးကျော်စွာ
၆၀	ဦးကျော်စွာ	✓		✓	ဗမာ	ဦးကျော်စွာ
၆၁	ဦးကျော်စွာ	✓	✓	✓	ဗမာ	ဦးကျော်စွာ
၆၂	ဦးကျော်စွာ	✓	✓	✓	ဗမာ	ဦးကျော်စွာ
၆၃	ဦးကျော်စွာ	✓	✓	✓	ဗမာ	ဦးကျော်စွာ
၆၄	ဦးကျော်စွာ	✓	✓	✓	ဗမာ	ဦးကျော်စွာ
၆၅	ဦးကျော်စွာ	✓	✓	✓	ဗမာ	ဦးကျော်စွာ
၆၆	ဦးကျော်စွာ	✓	✓	✓	ဗမာ	ဦးကျော်စွာ
၆၇	ဦးကျော်စွာ	✓	✓	✓	ဗမာ	ဦးကျော်စွာ
၆၈	ဦးကျော်စွာ	✓	✓	✓	ဗမာ	ဦးကျော်စွာ
၆၉	ဦးကျော်စွာ	✓	✓	✓	ဗမာ	ဦးကျော်စွာ
၇၀	ဦးကျော်စွာ	✓	✓	✓	ဗမာ	ဦးကျော်စွာ
၇၁	ဦးကျော်စွာ	✓	✓	✓	ဗမာ	ဦးကျော်စွာ
၇၂	ဦးကျော်စွာ	✓	✓	✓	ဗမာ	ဦးကျော်စွာ
၇၃	ဦးကျော်စွာ	✓	✓	✓	ဗမာ	ဦးကျော်စွာ
၇၄	ဦးကျော်စွာ	✓	✓	✓	ဗမာ	ဦးကျော်စွာ
၇၅	ဦးကျော်စွာ	✓	✓	✓	ဗမာ	ဦးကျော်စွာ
၇၆	ဦးကျော်စွာ	✓	✓	✓	ဗမာ	ဦးကျော်စွာ
၇၇	ဦးကျော်စွာ	✓	✓	✓	ဗမာ	ဦးကျော်စွာ
၇၈	ဦးကျော်စွာ	✓	✓	✓	ဗမာ	ဦးကျော်စွာ
၇၉	ဦးကျော်စွာ	✓	✓	✓	ဗမာ	ဦးကျော်စွာ
၈၀	ဦးကျော်စွာ	✓	✓	✓	ဗမာ	ဦးကျော်စွာ

(၁) အိမ်ထောင်စုအမှတ်ခြံမရှိသူများ အမျိုးသား/အမျိုးသမီး အိမ်ထောင်စု လက်မှတ် ထုတ်ပေးခြင်းသည် အမှတ်ခြံမရှိပါ။



ပုံစံ - ၀၁၂ - အစည်းအဝေးတက်ရောက်သူများ (FORM PC 12)

လုပ်ငန်းစဉ်စီမံကိန်း အစည်းအဝေးအားဖြင့် အသုံးပြုရန်၊ လူထုစည်းရုံးရေးများက တက္ကသိုလ်မှ ကွင်းပေါက်ပတ်ပတ်အဖွဲ့
 ပုံစံ ၂ စီမံကိန်းစက်ဝန်းအချိန်ဇယားပါ အစည်းအဝေးတက်ရောက်သူများကို ဝေဖန်စာရင်းကို ဖြည့်သွင်းရန်
 စည်းရုံးရေးအဖွဲ့အစည်း

ရက်စွဲ ၁၅. ၁. ၂၀၁၆

စီမံကိန်းစက်ဝန်းအမှတ်ဖြစ်ပါ (✓)
 ✓ စက်ဝန်း(၂)၊ စက်ဝန်း(၃)၊ စက်ဝန်း(၄)

စက်ဝန်း(၁)

ပြည်နယ်/တိုင်းဒေသကြီး ဖြန့်နယ်၊ မြို့နယ်၊ မြို့နယ်အုပ်စု၊ မြို့နယ်

စစ်ကိုင်း၊ ပဒဲ၊ ပုသိမ်၊ ကျောက်

အစည်းအဝေးခေါင်းစဉ်၊ ဒုတိယဒုတိယဝန်ထမ်းစီမံကိန်း၊ မိတ်ဆက်ရေးဆွဲရေး၊ ပြောဆို

စဉ်	အမည်	ကျား (✓)	မ (✓)	အိမ်ထောင်စုကိုင်စားလုပ် (✓/x)	လူမျိုး	လက်မှတ်
၅၀	ဦးစောဝင်း	✓		✓	ဗမာ	
၇၉	ဦးမောင်မြတ်	✓		✓	ဗမာ	
၈၀	ဦးကျော်စွာ		✓	✓	ဗမာ	
၈၁	ဦးဝင်း	✓	✓	✓	ဗမာ	
၈၂	ဦးအောင်			✓	ဗမာ	
၈၃	ဒေါ်ခင်စေ		✓	✓	ဗမာ	
၈၄	ဦးဖြာလူ	✓		✓	ဗမာ	
၈၅	ဦးညွန့်	✓		✓	ဗမာ	
၈၆	ဦးအောင်	✓		✓	ဗမာ	
၈၇	ဦးကျော်စွာ	✓		✓	ဗမာ	
၈၈	ဦးကျော်စွာ	✓		✓	ဗမာ	
၈၉	ဒေါ်ခင်စေ	✓	✓	✓	ဗမာ	
၉၀	ဦးဖြာလူ	✓		✓	ဗမာ	

(၁) အိမ်ထောင်စုကိုင်စားလုပ်ပါ အမျိုးသား/အမျိုးသမီး အိမ်ထောင်စု တစ်ခုကို တိုင်ပင်ပြောဆိုသူတစ်ဦးအဖို့ အမှတ်ပြုရမည်



ပုံစံ - ၈၁၅ - အစားအထောက်အကူချက်များ (FORM HC 12)

လက်ညှိုး၊ ခပ်ကိန်း၊ အပျင်းအထေးအားဖြင့် အားပေးရန်၊ လူမှုစည်းရုံးရေးများ၊ စားနပ်ရိက္ခာ၊ ပျော်ရွှင်စရာ အထောက်အကူ ပြုပေးရန်အတွက် အစားအထောက်အကူချက်များကို ဖြည့်သွင်းရန်

စည်းရုံးရေးအမည် - ဒေါ်သင်းသင်းဦး
 ဖက်စီမံ - ၁၆-၁-၂၀၁၆
 စိမ်းစိုက်ရေးအမှတ်(၁) (✓)
 စိမ်းစိုက်ရေး () စက်ဝန်း (၂) စက်ဝန်း (၃) စက်ဝန်း (၄)
 ဖြည့်စည်းပေးသူအကြီး - စိမ်းစိုက်ရေးအမှတ် (၁) စက်ဝန်း (၂) စက်ဝန်း (၃) စက်ဝန်း (၄)
 စိမ်းစိုက်ရေးအမှတ် (၁) စက်ဝန်း (၂) စက်ဝန်း (၃) စက်ဝန်း (၄)
 စိမ်းစိုက်ရေးအမှတ် (၁) စက်ဝန်း (၂) စက်ဝန်း (၃) စက်ဝန်း (၄)

အစားအထောက်အကူချက်များ ဖြည့်သွင်းပေးရန်အတွက် အစားအထောက်အကူချက်များကို ဖြည့်သွင်းရန်

စဉ်	အမည်	ကျား (V)	မ (V)	အိမ်ထောင်စုကိုယ်စားလှယ် (V)	လူမျိုး	လက်မှတ်
၁။	ဒေါ်မေညွှန်		✓	✓	ဗမာ	
၂။	ဒေါ်စိန်စေ		✓	✓	"	
၃။	ဒေါ်စိန်စေ	✓		✓	"	
၄။	ဒေါ်စိန်စေ	✓		✓	"	
၅။	ဒေါ်စိန်စေ	✓		✓	"	
၆။	ဒေါ်စိန်စေ	✓		✓	"	
၇။	ဒေါ်စိန်စေ	✓		✓	"	
၈။	ဒေါ်စိန်စေ	✓		✓	"	
၉။	ဒေါ်စိန်စေ	✓		✓	"	
၁၀။	ဒေါ်စိန်စေ	✓		✓	"	
၁၁။	ဒေါ်စိန်စေ	✓		✓	"	
၁၂။	ဒေါ်စိန်စေ	✓		✓	"	
၁၃။	ဒေါ်စိန်စေ	✓		✓	"	
၁၄။	ဒေါ်စိန်စေ	✓		✓	"	
၁၅။	ဒေါ်စိန်စေ	✓		✓	"	
၁၆။	ဒေါ်စိန်စေ	✓		✓	"	
၁၇။	ဒေါ်စိန်စေ	✓		✓	"	
၁၈။	ဒေါ်စိန်စေ	✓		✓	"	
၁၉။	ဒေါ်စိန်စေ	✓		✓	"	
၂၀။	ဒေါ်စိန်စေ	✓		✓	"	
၂၁။	ဒေါ်စိန်စေ	✓		✓	"	
၂၂။	ဒေါ်စိန်စေ	✓		✓	"	
၂၃။	ဒေါ်စိန်စေ	✓		✓	"	
၂၄။	ဒေါ်စိန်စေ	✓		✓	"	
၂၅။	ဒေါ်စိန်စေ	✓		✓	"	
၂၆။	ဒေါ်စိန်စေ	✓		✓	"	
၂၇။	ဒေါ်စိန်စေ	✓		✓	"	
၂၈။	ဒေါ်စိန်စေ	✓		✓	"	
၂၉။	ဒေါ်စိန်စေ	✓		✓	"	
၃၀။	ဒေါ်စိန်စေ	✓		✓	"	

(၁) အိမ်ထောင်စုကိုယ်စားလှယ်အဖြစ် အမျိုးသား/မိန်းမတို့ အိမ်ထောင်စုကိုယ်စားလှယ်အဖြစ် ဖြည့်သွင်းရန်



ပုံစံ - ၈-၁၂ - အစည်းအဝေးကောက်ရောက်သူများ (FORM PC 12)

လက်ညှိုး၊ စိတ်ကိန်း အစည်းအဝေးအားလုံးတွင် အသုံးပြုရန် လူထုစည်းရုံးရေးမှူးက တွေးရွေးသည့် ကွင်းဆင်းရပ် မင်္ဂလာကျ
 ပုံစံ ၂ စိတ်ကိန်းကော်မရှင်းအဖွဲ့ဝင်အား အစည်းအဝေးအားလုံးပတ် သုပ္ပံထုတ်ရင်းကို ပြုစုပေးရန်
 စည်းရုံးရေးမှူးအမည် - ဒေါ်သန်းသန်းစွယ် လက်ကိုင်(၁)

ရက်စွဲ ၁၆.၁.၂၀၁၆ စိတ်ကိန်းကော်မရှင်း(၁) (၂) (၃) (၄) (၅)

ပြည်နယ်/တိုင်းဒေသကြီး စစ်ကိုင်း ပြို့နယ် ပင်လယ်ဘူ ကျေးရွာအုပ်စု ကျောင်းကျွန်း ကျေးရွာ ကျောင်းကျွန်း

အစည်းအဝေးခေါင်းစဉ်	ကျား (V)	မ (V)	အိမ်ထောင်စုကုန်သွယ်ရေး (V) ^၁	လူစွဲ	လက်မှတ်
၂၈။ ဒေါ်ယိတာစို		✓	✓	၈၈	သိတာစို
၂၉။ ဒေါ်မိဖြူ		✓	✓	"	မိဖြူ
၃၀။ ဒေါ်ခင်မြင့်		✓	✓	"	ခင်မြင့်
၃၁။ ဒေါ်ဒေါ်ဦးစိန်		✓	✓	"	ဒေါ်ဦးစိန်
၃၂။ ဒေါ်အောင်အောင်		✓	✓	"	အောင်အောင်
၃၃။ ဦးစိုစို	✓		✓	"	စိုစို
၃၄။ ဦးအောင်ကျော်	✓		✓	"	အောင်ကျော်
၃၅။ ဒေါ်သန်းစို		✓	✓	"	သန်းစို
၃၆။ ဦးစိုစို	✓		✓	"	စိုစို
၃၇။ ဦးအောင်	✓		✓	"	အောင်
၃၈။ ဦးအောင်	✓		✓	"	အောင်
၃၉။ ဒေါ်အိမ်		✓	✓	"	အိမ်
၄၀။ ဒေါ်မေ		✓	✓	"	မေ
၄၁။ ဦးစို	✓		✓	"	စို
၄၂။ ဒေါ်အိမ်		✓	✓	"	အိမ်
၄၃။ ဒေါ်ခင်မာဝင်း		✓	✓	"	ခင်မာဝင်း
၄၄။ ဒေါ်မေ		✓	✓	"	မေ
၄၅။ ဒေါ်ခင်စို		✓	✓	"	ခင်စို
၄၆။ ဒေါ်ခင်စို		✓	✓	"	ခင်စို
၄၇။ ဒေါ်ခင်စို		✓	✓	"	ခင်စို
၄၈။ ဒေါ်ခင်စို		✓	✓	"	ခင်စို
၄၉။ ဒေါ်ခင်စို		✓	✓	"	ခင်စို
၅၀။ ဒေါ်ခင်စို		✓	✓	"	ခင်စို
၅၁။ ဒေါ်ခင်စို		✓	✓	"	ခင်စို
၅၂။ ဒေါ်ခင်စို		✓	✓	"	ခင်စို
၅၃။ ဒေါ်ခင်စို		✓	✓	"	ခင်စို
၅၄။ ဒေါ်ခင်စို		✓	✓	"	ခင်စို
၅၅။ ဒေါ်ခင်စို		✓	✓	"	ခင်စို
၅၆။ ဒေါ်ခင်စို		✓	✓	"	ခင်စို
၅၇။ ဒေါ်ခင်စို		✓	✓	"	ခင်စို
၅၈။ ဒေါ်ခင်စို		✓	✓	"	ခင်စို
၅၉။ ဒေါ်ခင်စို		✓	✓	"	ခင်စို
၆၀။ ဒေါ်ခင်စို		✓	✓	"	ခင်စို

(၁) အိမ်ထောင်စုကုန်သွယ်ရေးပုံစံပါ အမျိုးသား/အမျိုးသမီး အိမ်ထောင်စု တစ်ခုကို ကိုယ်စားပြုရန်အတွက် အသုံးပြုရမည်



ပုံစံ - စ - ၁၂ - အစည်းအဝေးစာတမ်းစုံစမ်းစစ်ချက် (FORM PC 12)

လယ်ယာနှင့် မြေကမ်းခြေ အစည်းအဝေးစာတမ်းစုံစမ်းစစ်ချက် အသုံးပြုရန် လူထုပညာရေးရေးရာက ကျေးဇူးပြု ကူညီဆောင်ရွက် ပေးသောအတွက် နှစ်စဉ် ပုံစံ ၂ စီမံကိန်းစက်ဝန်းအချိန်ယူကာ အစည်းအဝေးစာတမ်းစုံစမ်းစစ်ချက် သို့မဟုတ်စာတမ်းစုံစမ်းစစ်ချက် ပြင်ဆင်ပေးရန်

စည်းရုံးရေးမှူးအမည် - ဒေါ်သက်သက် ဒွယ်
 ရက်စွဲ ၁၆.၁.၂၀၁၆
 စီမံကိန်းစက်ဝန်းအမှတ်(မြစ်ပေါ်) (၇)
 မြစ်ပေါ်(၂)၊ မက်ပန်း(၃)၊ မက်ပန်း(၄)

ပြည်နယ်/တိုင်းဒေသကြီး | ဇွဲနယ် | ကျေးရွာအုပ်စု | ကျေးရွာ
 စစ်ကိုင်း | ပင်းယောင်ဘူး | ကညောင်ကျွန်း | ကညောင်ကျွန်း

အစည်းအဝေးခေါင်းစဉ်: ဒွယ်ပညာ ပကာယာဇ်နိဗ္ဗာန် ဝိပိကိန်း ဖိတ်ခေါက် အစည်းအဝေး ၃

စဉ်	အမည်	ကျား (V)	မ (V)	အိမ်ထောင်စုစုံစမ်းစစ်ချက် (V)	လူမျိုး	လက်မှတ်
၅၅	ဦးမောင်စွယ်	✓		✓	ဗမာ	မောင်စွယ်
၅၆	ဒေါ်ခင်စိန်		✓	✓	"	ခင်စိန်
၅၇	ဒေါ်မာမာ		✓	✓	"	မာမာ
၅၈	ဦးကျော်စိန်	✓		✓	"	ကျော်စိန်
၅၉	ဒေါ်သန်းတင်		✓	✓	"	သန်းတင်
၆၀	ဦးမောင်ကျော်	✓		✓	"	မောင်ကျော်
၆၁	ဦးတင်ဝင်း	✓		✓	"	တင်ဝင်း
၆၂	ဒေါ်မာမာ		✓	✓	"	မာမာ
၆၃	ဒေါ်ဝင်းစွယ်		✓	✓	"	ဝင်းစွယ်
၆၄	ဒေါ်စိန်စိန်		✓	✓	"	စိန်စိန်
၆၅	ဒေါ်မာမာ		✓	✓	"	မာမာ
၆၆	ဦးကျော်စိန်	✓		✓	"	ကျော်စိန်
၆၇	ဒေါ်မာမာ		✓	✓	"	မာမာ
၆၈	ဒေါ်မာမာ		✓	✓	"	မာမာ

(၁) အိမ်ထောင်စုံစမ်းစစ်ရန်မလိုပါ။ အမျိုးသား/အမျိုးသမီး အိမ်ထောင်စုံစမ်းစစ်ချက် အတိုင်းပြုလုပ်ရန် လိုအပ်ပါသည်။



ဆုံးဖြတ်ချက်များ

- ဆုံးဖြတ်ချက်(၁) အထက်ပါ ဆွေးနွေးချက်ကို ကျေးရွာအုပ်စု တရားသူများမှ အခက်အခဲများကို နေ့စဉ်ပူးပေါင်းပါဝင် ဆွေးနွေးဆွဲချက်အရ ဆုံးဖြတ်ချက်များကို ချိတ်ဆက်ဆောင်ရွက်ခြင်းဖြင့် အခက်အခဲများကို ခြိမ်းခြောက်မှုမရှိစေရန် ကနဦးအားဖြင့် ကနဦးအရင်းအမြစ်များ ပြည့်စုံစေရန် ဆောင်ရွက်ပေးရန် ဆုံးဖြတ်ချက်(၂) ရေပိုက် မူရည်ကျောင်းကို ဆုံးဖြတ်ချက်ဖြင့်

ဆုံးဖြတ်ချက်များ

- (၁) ကျေးရွာအုပ်စုအခက်အခဲများ ဆုံးဖြတ်ချက်ဖြင့် အခက်အခဲများကို ဆုံးဖြတ်ချက်ဖြင့် ဆုံးဖြတ်ချက်ဖြင့်
- (၂) ကနဦးအရင်းအမြစ်များ ပြည့်စုံစေရန် ဆောင်ရွက်ပေးရန် ဆုံးဖြတ်ချက်ဖြင့်
- (၃) အခက်အခဲများကို ဆုံးဖြတ်ချက်ဖြင့် ဆုံးဖြတ်ချက်ဖြင့် ဆုံးဖြတ်ချက်ဖြင့်

ဦးဆောင်ရေး
 ဦးဆောင်ရေး
 ဦးဆောင်ရေး



၁၅။ ကဏ္ဍအလိုက် အခက်အခဲမှတ်တမ်း

ကဏ္ဍအလိုက်
ပုံစံ- ၃ စာမျက်နှာအထိ

ကဏ္ဍအလိုက် ဦးစားပေးဖွံ့ဖြိုးရေးလုပ်ငန်းစဉ်များ

ဖွံ့ဖြိုးရေးအထောက်အကူပြုကော်မတီတွင် ထားရှိရပါမည်။ အပြားဌာနများနှင့် ညှိနှိုင်းရန်အတွက် မိတ္တူထား

လုပ်ငန်း	အဆိုပြုသူ	လ/ နှစ်	လုပ်ဆောင်မည့်သူ	ပြင်ပမှ ထောက်ပံ့ပေးသူ
၁ ဗဟိုဌာနအဖွဲ့များ	၀ ကျား ၁ မ	
၂ ပူးတွဲဌာနအဖွဲ့များ	၀ ကျား ၁ မ	
၃ မြားသားတန်း	၀ ကျား ၁ မ	
၄ စွာချုပ်အဖွဲ့အစည်းများ	၀ ကျား ၁ မ	
၅ အခြားအဖွဲ့အစည်းများ	၀ ကျား ၁ မ	
၁ ဦးစီးဌာနအဖွဲ့အစည်းများ	၀ ကျား ၁ မ	
၂ စွဲမြဲဌာနအဖွဲ့အစည်းများ	၀ ကျား ၁ မ	
၃ မြားသားတန်း	၀ ကျား ၁ မ	
၄ အခြားအဖွဲ့အစည်းများ	၀ ကျား ၁ မ	
၅ အဖွဲ့အစည်းအဖွဲ့အစည်းများ	၀ ကျား ၁ မ	
၁ ဘာသာရေးအဖွဲ့အစည်းများ	၀ ကျား ၁ မ	
၂ မြားသားတန်း	၀ ကျား ၁ မ	
၃ မြားသားတန်း	၀ ကျား ၁ မ	
၄ ဘာသာရေး အဖွဲ့အစည်းများ	၀ ကျား ၁ မ	
၅	၀ ကျား ၁ မ	
၁ အခြားအဖွဲ့အစည်းများ	၀ ကျား ၁ မ	
၂ မြားသားတန်း	၀ ကျား ၁ မ	
၃ ပညာရေး အဖွဲ့အစည်းများ	၀ ကျား ၁ မ	
၄	၀ ကျား ၁ မ	
၅	၀ ကျား ၁ မ	
၁ အခြားအဖွဲ့အစည်းများ	၀ ကျား ၁ မ	
၂ အခြားအဖွဲ့အစည်းများ	၀ ကျား ၁ မ	
၃ မြားသားတန်း	၀ ကျား ၁ မ	
၄ မြားသားတန်း	၀ ကျား ၁ မ	
၅	၀ ကျား ၁ မ	



၁၆။ကျေးရွာဖွံ့ဖြိုးရေးစီမံချက်အရည်အသွေးထိန်းချုပ်မှု (Checklist for VDP)

ထိန်းချုပ်သူ-

ရက်စွဲ-

ရွာ-
မြို့နယ်-

VDP ရက်စွဲ-
ကျေးရွာအုပ်စု-

(၁) VDP စာရွက်စာတမ်းပြီးဆုံးမှုကို စစ်ဆေးပါ။ (OM အရ)

- မျက်နှာဖုံး (အဖုံး)
- မာတိကာ
- ကျေးရွာအခြေခံ Data
- PSA အကျဉ်းချုပ်နှင့် PRA လုပ်ငန်းစဉ်
- အမျိုးသား/အမျိုးသမီးအဖွဲ့များ၏ အခက်အခဲများ
- ကျေးရွာမျှော်မှန်းချက် (ဆွေးနွေးချက်ရလဒ်)
- အမျိုးသား/အမျိုးသမီးအဖွဲ့များသဘောတူထားသည့် နောင်လေးနှစ်အတွက် ဦးစားပေးလုပ်ငန်းများစာရင်း (အခြေခံအဆောက်အအုံ၊အသက်မွေးမှု၊ ပညာရေး၊ လူမှုရေးထိန်းသိမ်းမှု....)

နောက်ဆက်တွဲများ-

- လူမှုရေးအကဲဖြတ်မှု စာရွက်စာတမ်းခါတ်ပုံနှင့် PRA လုပ်ငန်းစဉ် (ဖြစ်နိုင်လျှင်)၊ မြေပုံများ ပါရမည်၊ စည်းစိမ်ပိုင်ဆိုင်မှုအဆင့်၊ venn ပုံ...
- ကျေးရွာစီမံကိန်းရေးဆွဲရေးအစည်းအဝေးမိတ္တူ
- ကျေးရွာ၏အချက်အလက် (PC 1 ပုံစံ)
- ကျေးရွာမျှော်မှန်းချက်

(၂) လူမှုရေးအကဲဖြတ်မှုအရည်အသွေးနှင့် VDP စစ်ဆေးပါ။

- VDP တွင်ပါဝင်သောဦးရေ (အမျိုးသား/အမျိုးသမီး)- |
- လူမှုရေးအကဲဖြတ်မှုအရည်အသွေးနှင့် VDP အတွက် ရက်ပေါင်း-
- PRA ပစ္စည်းများ အသုံးပြုသည့် အရေအတွက်-
- ပါဝင်သောဦးရေနှင့် လုပ်ငန်းများ မှတ်တမ်းတင်ခြင်း (အစည်းအဝေးမှတ်တမ်း၊ အဖွဲ့ခါတ်ပုံ၊ တိုင်းရင်းသားအနည်းစုနှင့် ထိခိုက်လွယ်သော အဖွဲ့များ)
 - အလွန်ကောင်း
 - ကောင်း
 - ညံ့
- လုပ်ငန်းများ မှတ်တမ်းတင်ခြင်းနှင့် အမျိုးသမီးအဖွဲ့အစည်းအဝေး၏ရလဒ် အားခွဲခြားပေးထားသလား။
 - ရှိ
 - မရှိ
- စီမံကိန်းအရေအတွက် (အမျိုးသား/အမျိုးသမီးရွေးချယ်မှုအရေအတွက်)- |
- PRAနှင့်သက်ဆိုင်သောအခြား စီမံကိန်းအရေအတွက် (အမျိုးသား/အမျိုးသမီးရွေးချယ်မှုအရေအတွက်)- |