

ပြည်ထောင်စုသမ္မတ မြန်မာနိုင်ငံတော် အစိုးရ  
စိုက်ပျိုးရေး၊ မွေးမြူရေး၊ နှင့် ဆည်မြောင်း ဝန်ကြီးဌာန  
ကျေးလက်ဒေသဖွံ့ဖြိုးတိုးတက်ရေး ဦးစီးဌာန  
ပင်လည်ဘူးမြို့နယ်



လူထုဗဟိုပြုစီမံကိန်း  
National Community Driven Development Project  
(NCDDP)



ကျေးရွာဖွံ့ဖြိုးရေးအစီအစဉ်  
Village Development Plan (VDP)  
နားလုံကျေးရွာ ၊ နားလုံကျေးရွာအုပ်စု

၂၀၁၆ ခုနှစ်

ပင်လည်ဘူးမြို့



ဇာတိကာ

၁။ ပင်လည်ဘူးမြို့နယ် မြေပုံ.....2

၂။ နားလုံအုပ်စုမြေပုံ..... 3

၃။ ကျေးရွာအုပ်စုတွင်ပါဝင်သော ကျေးရွာစာရင်းများ..... 4

၄။ ကျေးရွာအခြေခံအချက်အလက်များ ..... 4

၅။ လူထုပူးပေါင်းပါဝင်သော လူမှုဆန်းစစ်ခြင်းနှင့် အကဲဖြတ်ခြင်းလုပ်ငန်းစဉ် (PSA/PRA) အကျဉ်းချုပ်ဇယား .....5

၆။ ကျေးရွာဖွံ့ဖြိုးရေးအစီအစဉ်အတွက်အသုံးပြုခဲ့သော PRA tools များနှင့်တစ်ခုချင်းစီအတွက်သုံးသပ် ချက်များ.7

၇။ ကော်မတီဝင်များရွေးချယ်ခြင်းနှင့်ကျေးရွာဖွံ့ဖြိုးရေးအစီအစဉ်ဆောင်ရွက်မှုမှတ်တမ်းဓါတ်ပုံများ.....29

၈။ ကော်မတီဝင်များစာရင်း.....34

၉။ ပုံစံ ၈-၁။ ကျေးရွာအချက်အလက် .....35

၁၀။ ပုံစံ ၈-၂။ စီမံကိန်းစက်ဝန်းအချိန်ဇယား .....37

၁၁။ ပုံစံ ၈-၃။ ကျေးရွာဖွံ့ဖြိုးရေး ဦးစားပေးအစီအစဉ် .....39

၁၂။ ပုံစံ ၈-၄။ကျေးရွာဖွံ့ဖြိုးရေးစီမံကိန်းလုပ်ငန်းခွဲရွေးချယ်ခြင်းပုံစံ.....43

၁၃။ ပုံစံ ၈-၅။ အစည်းအဝေးတက်ရောက်သူစာရင်း .....45

၁၄။ အစည်းအဝေး မှတ်တမ်းများ .....51

၁၅။ ကဏ္ဍအလိုက် အခက်အခဲမှတ်တမ်း.....55

၁၆။ကျေးရွာဖွံ့ဖြိုးရေးစီမံချက်အရည်အသွေးထိန်းချုပ်မှု (Checklist for VDP).....56



၁။ ပင်လည်ဘူးမြို့နယ် မြေပုံ

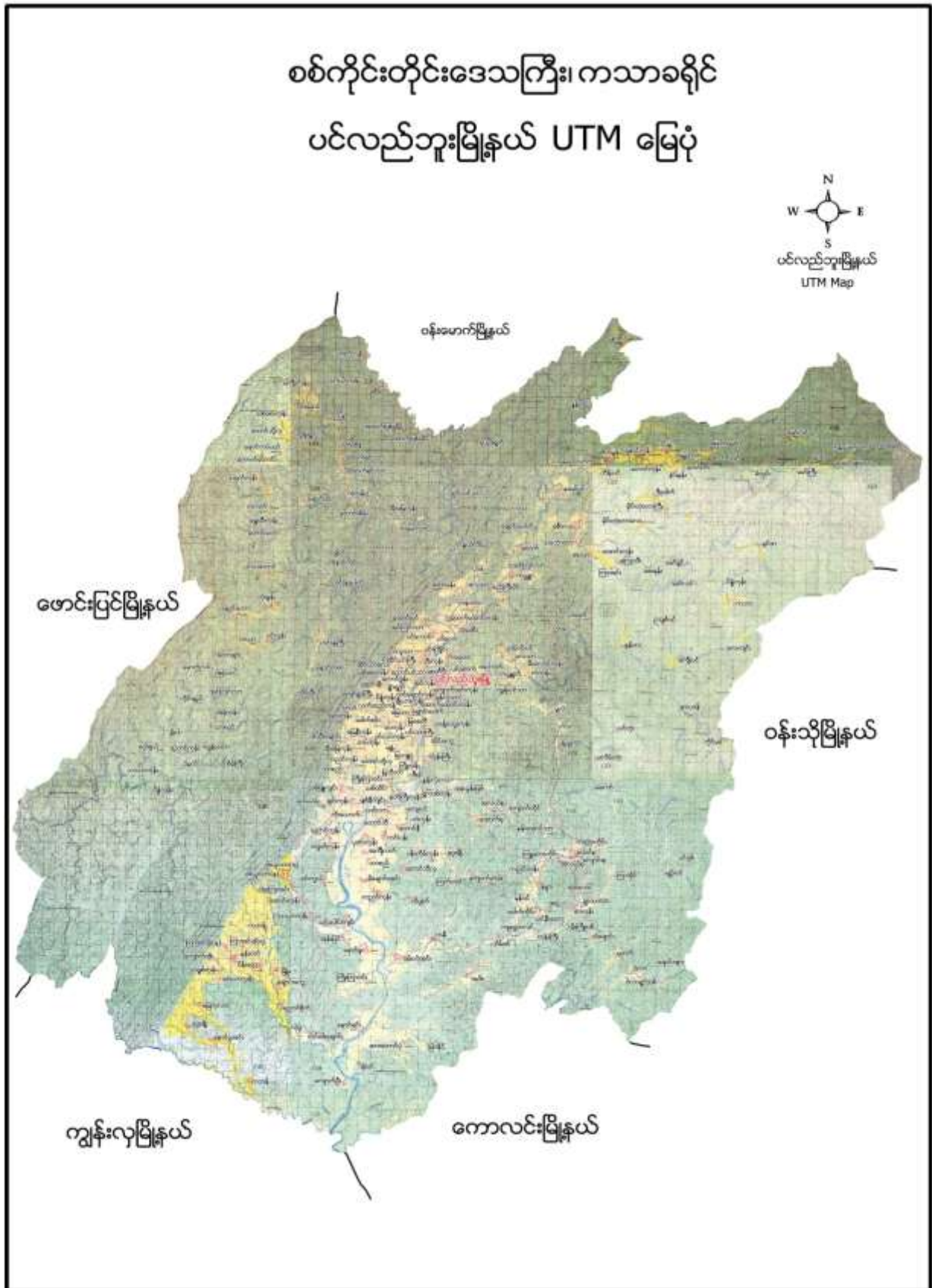



၂။ နားလုံအုပ်စုမြေပုံ

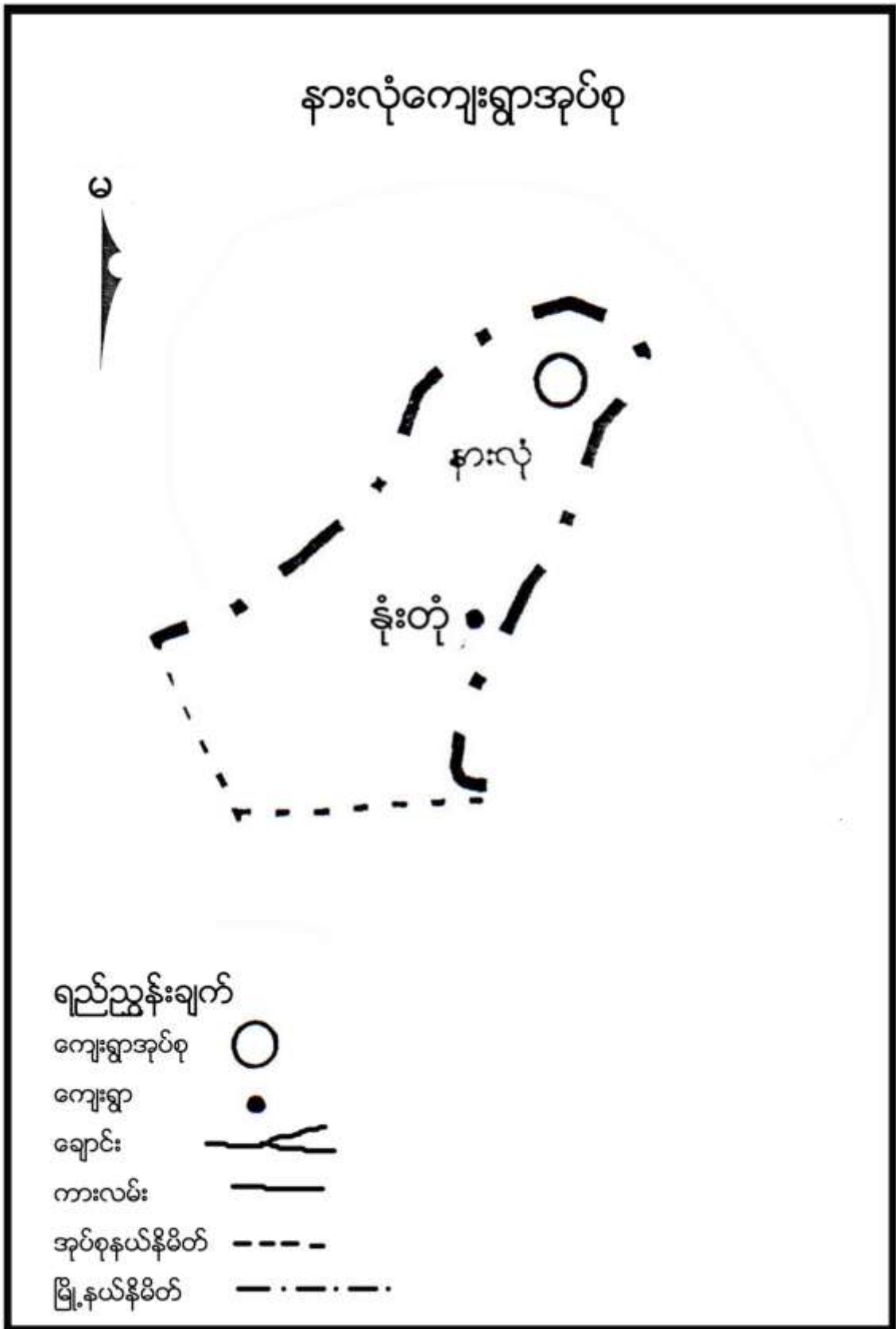





**၃။ ကျေးရွာအုပ်စုတွင်ပါဝင်သော ကျေးရွာစာရင်းများ**

နားလုံ၊ နံတုန်း ကျေးရွာတို့ဖြစ်ပါသည်။

**၄။ ကျေးရွာအခြေခံအချက်အလက်များ**

**၁။ ကျေးရွာသမိုင်းအကျဉ်း**

နားလုံကျေးရွာကို လွန်ခဲ့သော နှစ်ပေါင်း၁၅၀ ခန့်မှစ၍ လယ်စောင် တဲ ၇၊၈ အိမ်ဖြင့် စတင်တည်ထောင်ခဲ့ပါသည်။ ရွာအမည်ဟူ၍ သတ်သတ်မှတ်မှတ် မရှိပဲ နှစ်အနဲငယ်ကြာမှ ရှမ်းအခေါ် လယ်ကို (နား)လယ်ကို လုံခြုံအောင်စောင့်ရှောက်သည်ကို အစွဲပြု၍ နားလုံကျေးရွာဟု ခေါ်တွင်ခဲ့ပါသည်။ကျေးရွာတွင် ရှမ်းနီ လူမျိုးများ သာနေထိုင်ကြပြီး အိမ်ခြေအားဖြင့် (၅၇)အိမ်ထောင်စုနေထိုင်ကြပြီး မြို့နှင့် မိုင်(၃၀)ခန့်ကွာဝေးပါသည်။ လမ်းပန်းဆက်သွယ်ရေးအားဖြင့် မိုးတွင်းကာလတွင် အလွန်တရားခတ်ခဲပြီး ပွင့်လင်းရာသီတွင် ဗမောက်လမ်းမှ သွားလာရာတွင် ကောင်းမွန်ပါသည်။နားလုံကျေးရွာအနေဖြင့် ဗမောက်မြို့နယ် နှင့် ထိစပ်နေပါသည်။

**ထူးခြားဖြစ်စဉ်**

မရှိပါ

**၂။ လူနည်းစုလူမျိုးစုအိမ်ထောင်စု**

မရှိပါ

**၃။ ကျေးရွာအတွင်းရှိ စုစုပေါင်းအိမ်ထောင်စု**

အမျိုးအစား	အိမ်ထောင်စု	ကျား	မ	စုစုပေါင်း
ရှမ်း	၅၇	၁၉၅	၁၇၉	၃၇၄

**၄။ ထိခိုက်လွယ်အုပ်စု**

ထိခိုက်လွယ်အုပ်စု	အိမ်ထောင်စု	ကျား	မ	စုစုပေါင်း
သက်ကြီး	၂၀	၁၁	၁၁	၂၂
မြေယာမဲ့	၆	၁၄	၁၄	၂၈
မသန်စွမ်း	၁	၁		၁

**၅။ အဓိကစီးပွားရေးလုပ်ငန်းများ**

စိုက်ပျိုးရေး	မွေးမြူရေး	အသေးစားစီးပွားရေး	အခြား
စပါး	ကွဲ	ဖျာ ယက်	ဈေးဆိုင်
နှမ်းစိုက်	နွား	တောင်း ယက်	
-မုန်ညှင်း	ဝက်	ခမောက် ယက်	
ဆင်ခရမ်းချဉ်သီး	ကြက်	ဇကော ယက်	



**၆။ ကျေးရွာအတွင်းအဓိက ပိုင်ဆိုင်မှုများ**

ကျေးရွာပိုင်ဆိုင်မှုများ	စိုက်ပျိုးမြေ	စားကျက်မြေ	သစ်တောမြေ	သဲ/ကျောက်ရရှိမှု	ရေတွင်း/ရေကန်	စက်ရေတွင်း
အရေအတွက်	၂၅၀ ဧက	၁၃၅ ဧက	၁၂၅ ဧက	ရှိ	၁၄/၂	
ကျေးရွာပိုင်ဆိုင်မှုများ	ကား	ထော်လာဂျီ	စပါးကြိတ်စက်	မြွေလှေ့စက်	အသေးစားဆည်	ဈေးဆိုင်
အရေအတွက်	၄	-	၁	-	၂	၄

**၇။ ကျေးရွာအတွင်းအခြားပိုင်ဆိုင်မှုများ**

ကျေးရွာပိုင်ဆိုင်မှုများ	ရေတင်စက်	လယ်ထွန်စက်	ထွန်ထယ်	ကျွဲ	နွား
အရေအတွက်	၁၈	၃	၇၅/၇၅	၁၁၁	၂၄၈
ကျေးရွာပိုင်ဆိုင်မှုများ	ဝက်	ဆိုင်ကယ်	ကျွမ်းကျင်လုပ်သား	လုပ်သား	
အရေအတွက်	၁၁၄	၃၇	၄	၉၇	

**၈။ အခြားကျေးရွာရှိအသုံးပြုနိုင်သော အရင်းအမြစ်/အချက်အလက်များ**

အရင်းအမြစ်	ဆေးခန်း	အ.လ.က/အ.ထ.က	ဈေး	ကျွမ်းကျင်လုပ်သား	လုပ်သား	မြေတူးစက်	လမ်းကြိုတ်စက်
အရေအတွက်	-	၁	-	၅	၂၀	၁	-

**၅။ လူထုပူးပေါင်းပါဝင်သော လူမှုဆန်းစစ်ခြင်းနှင့် အကဲဖြတ်ခြင်းလုပ်ငန်းစဉ် (PSA/PRA) အကျဉ်းချုပ်ဖော်ပြချက်**

စဉ်	အကြောင်းအရာ	ရက်စွဲ	ဦးတည်အုပ်စု	တက်ရောက်သူ			အဓိက ဆွေးနွေးချက်များ
				ကျား	မ	ပေါင်း	
၁	လူမှုစီးပွားအဆင့် သတ်မှတ်ခြင်း (Wealth Ranking)	၂၀၁၉-၁၉	ချမ်းသာ၊ အလယ်အလတ်၊ နွမ်းပါး၊ အလွန်နွမ်းပါးအုပ်စုများ	၃၃	၂၇	၆၀	ကျေးရွာလူမှုစီးပွားအုပ်စုများခွဲခြားသတ်မှတ်နိုင်ရေးအတွက် အခြေခံစံနှုန်းများ သတ်မှတ်ခြင်း၊ ကျေးရွာသားများနှင့် အများသဘောတူ ခွဲခြားသတ်မှတ်ခြင်း



၂	ရာသီခွင်ပြပြက္ခဒိန် (Seasonal Calendar)	၂၃-၁-၁၆	ကော်မတီဝင်၊ အမျိုးသမီး၊ အမျိုးသားများ	၅	၇	၁၂	ရာသီဥတု၊ စိုက်ပျိုးသီးနှံများ၊ လယ်ယာလုပ်ငန်းများ၊ နေ့စားလုပ်ငန်းများ၊ မွေးမြူရေးလုပ်ငန်းများ၊ ဝမ်းစာဖူလုံမှု နှင့် ပွဲတော်များ
၃	ကျေးရွာလူမှုရေးပြ၊ သယံဇာတပြမြေပုံ (Social Map/ Resource Map)	၂၃-၁-၁၆	ရပ်မိရပ်ဖ၊ ကော်မတီဝင်များ	၁၁	၉	၂၀	အိမ်အမျိုးအစားများ၊ အခြေခံအဆောက်အဦများ၊လမ်း ပန်းဆက်သွယ်ရေးအခြေအနေ လယ်ယာမြေများ၊ မြစ်ချောင်းများ၊ ရေတွင်း ရေကန်များ၊သစ်တောများ
၄	ပြဿနာသစ်ပင် (Problem Tree)	၂၃-၁-၁၆	အမျိုးသားများကော် မတီဝင်များ	၉	-	၉	ဆွေးနွေးထားသော အခြေခံအဆောက်အဦ များနှင့် သက်မွေးဝမ်းကျောင်းလုပ်ငန်းမျ ားကျန်းမာရေး၊ပညာရေး။
၅	ပြဿနာသစ်ပင် ( Problem Tree)	၂၃-၁-၁၆	အမျိုးသမီးများ	-	၈	၈	ဆွေးနွေးထားသော အခြေခံအဆောက်အဦ များနှင့် သက်မွေးဝမ်းကျောင်းလုပ်ငန်းမျ ား
၆	ကျေးရွာ၏ (၅)နှစ်စာ ဦးစားပေးအစီအစဉ် ပြ ဇယား(Metric Ranking)	၂၄-၁-၁၆	အမျိုးသားအုပ်စု၊အ မျိုးသမီးအုပ်စု၊လူင ယ်အုပ်စု၊ ရပ်မိရပ်ဖအုပ်စု	၃၃	၂၇	၆၀	အကျိုးပြုဦးရေ၊ အကျိုးခံစားခွင့် နှင့် အဓိက လိုအပ်ချက်များပေါ် မူတည်၍ ဆုံးဖြတ်သည်။
၇	အဖွဲ့အစည်းချိတ် ဆက်ပုံ (Venn Diagram)	၂၄-၁-၁၆	ကျေးရွာအုပ် ချုပ်ရေးအဖွဲ့၊ ကျေးရွာ စီ/ ထောက်အဖွဲ့	၉	၅	၁၄	ကျေးရွာတွင်းရှိ အဖွဲ့အစည်းများနှင့် မည်သို့သောလုပ်ငန်းများအတွ က် မည်သည့်အဖွဲ့များချိတ်ဆက်လုပ် ကိုင်မှု
၈	ပင့်ကူအိမ် ကွန်ယက် (Spider Web)	၂၄-၁-၁၆	အမျိုးသားများ နှင့် အမျိုးသမီးများ	၁၀	၈	၁၈	အမျိုးသားများ နှင့် အမျိုးသမီးများ တန်းတူအခွင့်အရေး ရရှိမှု နှင့် မရရှိသည့် အကြောင်းအရင်းများ



၉	ပြဿနာ၊ အခွင့်အရေး၊ လက်ရှိအခြေအနေနှင့် ပြောင်းလဲမှုညွှန်းကိန်း	၂၄-၁၆	ကျေးရွာစီ/ထောက်အဖွဲ့၊ ကျေးရွာလူထု	၁၃	၁၄	၂၇	ပြဿနာ၊အခွင့်အရေး၊လက်ရှိအခြေအနေ ကိုသိရှိရန် နှင့် ပြောင်းလဲနိုင်သည်ပုံစံများ
၁၀	ကျေးရွာအိမ်မက်ပြ မြေပုံ (Dream Map)	၂၄-၁၆	ကျေးရွာစီ/ထောက်အဖွဲ့၊ ကျေးရွာလူထု	၁၉	၂၃	၄၂	နောင်တစ်ချိန်တွင် ကျေးရွာတွင် ဖြစ်စေချင်သော/မြင်စေချင်သော အရာများ ထည့်သွင်းရေးဆွဲခြင်း

**၆။ ကျေးရွာဖွံ့ဖြိုးရေးအစီအစဉ်အတွက်အသုံးပြုခဲ့သော PRA tools များနှင့်တစ်ခုချင်းစီအတွက်သုံးသပ်ချက်များ**

**၁။ ကျေးရွာ၏လူမှုစီးပွားအဆင့်သတ်မှတ်ခြင်း။ (Wealth Ranking)**

အဆင့်	အခြေခံစံနှုန်းများ/ ညွှန်းကိန်းများ	အိမ်ထောင်စု	ရာခိုင်နှုန်း
ချမ်းသာ	အိမ်အခြေအနေ-အုတ်လိုင်းပြေး၊ ခြေတံရှည်၊ သွပ်မိုး၊ ပျဉ်ထောင် မြေယာပိုင်ဆိုင်မှု- ၁၀ ဧကအထက် ကျွဲ၊ နွား- ၇ ကောင်အထက် အခြားပိုင်ဆိုင်မှု- ထွန်းစက်၊ ရေစုပ်စက်၊ TV။ စပါးကြိုက်စက်၊ ဆိုင်ကယ်၊ (အထက်တန်း၊ အလယ်တန်း ကျောင်းသားရှိ)	၉	၁၆%
အလယ်အလတ်	အိမ်အခြေအနေ- ပျဉ်ခင်း၊ ပျဉ်ကာ၊ သွပ်မိုး၊ ချေတံရှည်အိမ် မြေယာပိုင်ဆိုင်မှု- ၅ ဧက ကျွဲ၊ နွား- ၅ ကောင် အခြားပိုင်ဆိုင်မှု- လှည်းဆိုင်ကယ်၊ (အလယ်တန်းကျောင်းနေအရွယ်ကျောင်းသားရှိ)	၃၅	၆၁%
နွမ်းပါး	အိမ်အခြေအနေ- ဝါးထရံကာ၊ သက်ကယ်မိုးထရံကာ၊ ချေတံရှည်အိမ် မြေယာပိုင်ဆိုင်မှု- ၂ ဧက ကျွဲ၊ နွား- ၃ ကောင်အောက် အခြားပိုင်ဆိုင်မှု- (မူလတန်းကျောင်းကျောင်းနေအရွယ်ကလေးရှိ)၊ ကျောင်းထားနိုင်	၆	၁၀%
အလွန်နွမ်းပါး	အိမ်အခြေအနေ- ဝါးထရံကာ၊ အင်ဖက်မိုး၊ အကာမလှုံ မြေယာပိုင်ဆိုင်မှု- မရှိ ကျွဲ၊ နွား- မရှိ အခြားပိုင်ဆိုင်မှု- ကျောင်းနေအရွယ်ကလေးရှိ ကျောင်းမထားနိုင်	၇	၁၃%
<b>စုစုပေါင်း</b>		<b>၅၇</b>	<b>၁၀၀%</b>





၂။ ရာသီခွင်ပြ ပြက္ခဒိန် နှင့် သုံးသပ်ချက်

ရာသီခွင်	အပူချိန်	အပူချိန်	အပူချိန်	အပူချိန်	အပူချိန်	အပူချိန်	အပူချိန်	အပူချိန်	အပူချိန်	အပူချိန်	အပူချိန်	အပူချိန်	အပူချိန်	အပူချိန်	အပူချိန်	အပူချိန်	အပူချိန်	အပူချိန်	အပူချိန်
အနောက်	အပူ	အပူ	အပူ	အပူ	အပူ	အပူ	အပူ	အပူ	အပူ	အပူ	အပူ	အပူ	အပူ	အပူ	အပူ	အပူ	အပူ	အပူ	အပူ
အရှေ့	အပူ	အပူ	အပူ	အပူ	အပူ	အပူ	အပူ	အပူ	အပူ	အပူ	အပူ	အပူ	အပူ	အပူ	အပူ	အပူ	အပူ	အပူ	အပူ
အတောင်	အပူ	အပူ	အပူ	အပူ	အပူ	အပူ	အပူ	အပူ	အပူ	အပူ	အပူ	အပူ	အပူ	အပူ	အပူ	အပူ	အပူ	အပူ	အပူ
အမြောက်	အပူ	အပူ	အပူ	အပူ	အပူ	အပူ	အပူ	အပူ	အပူ	အပူ	အပူ	အပူ	အပူ	အပူ	အပူ	အပူ	အပူ	အပူ	အပူ



### သုံးသပ်ချက်

ရာသီဥတု-တပိုတွဲလ လယ်မှ စ၍ နယုန်လအထိ နွေရာသီဖြစ်ပါသည်။ နယုန်လ လယ် မှ စ၍ တော်သလင်း လအထိ မိုးရာသီ ဖြစ်ပါသည်။ သီတင်းကျွတ်လ မှ စတင်၍ တပိုတွဲလ လယ်အထိ ဆောင်းရာသီ ဖြစ်ပါသည်။

စိုက်ပျိုးရေး-ကဆုန်၊ နယုန်လတွင်စပါးစိုက်ပျိုးရန်ပျိုးထောင်ကြပြီးဝါဆို၊ ဝါခေါင်လတွင်ကောက်စိုက်ကြပါသည်။ သခွား၊ ပြောင်း၊ နမ်း၊ မြေပဲ၊ အာလူး၊ ကြက်သွန်အနည်းငယ်စိုက်ပျိုးကြသည်။ စိုက်ပျိုးရေးလုပ်ငန်းမှ တစ်နေ့ဝင်ငွေ ၂၅၀၀ ကျပ်၊ တစ်လ ဝင်ငွေ ၇၅၀၀၀ ကျပ် နှင့် တစ်နှစ်ဝင်ငွေ ၉၀၀၀၀၀ ကျပ် ရရှိပါသည်။

မွေးမြူရေး-မွေးမြူရေး လုပ်ငန်းများကို ရာသီမရွေးလုပ်ကိုင်ကြပါသည်။ လုပ်ငန်းခွင်အတွက် ကျွဲ၊ နွားများ မွေးမြူကြပြီး အိမ်ခြေထက်ဝက်ခန့်မှာ ကြက်၊ ဝက်များမွေးမြူကြပါသည်။

နေ့စားလုပ်ငန်း- ဝါဆို၊ ဝါခေါင်လတွင် လယ်ယာလုပ်ငန်းခွင် များရှိခြင်းကြောင့် ဝင်ငွေရရှိပါသည်။ သီတင်းကျွတ်၊ တန်ဆောင်မုန်း နှင့် နတ်တော် လများတွင်စပါးရိတ်သိမ်းခြွေလှေ့ခြင်း လုပ်ငန်းများ ရှိခြင်းကြောင့် ဝင်ငွေရရှိပါသည်။ နေ့စားလုပ်ငန်းမှ တစ်နေ့ဝင်ငွေ၃၀၀၀ ကျပ်၊ တစ်လ ဝင်ငွေ ၉၀၀၀၀ကျပ် နှင့် တစ်နှစ် ဝင်ငွေ ၇၀၀၀၀၀ ကျပ် ရရှိပါသည်။

သဘာဝဘေးအန္တရာယ် ။ မိုးရာသီတွင်မိုးသည်းထန်ခြင်းရံဖန်ရံခါ စပါးခင်းများရေလွှမ်းပါသည်။ လေပြင်းကျရောက် တတ်သည့်အခါလည်းရှိပါသည်။

ဝမ်းစာဖူလုံမှု- ဝါခေါင်၊ တော်သလင်း၊ သီတင်းကျွတ်လများတွင် စပါးကုန်ချိန်ဖြစ်၍ဝမ်းစာဖူလုံမှုမရှိပါ။

အလုပ်သမားရှားပါးမှု- တန်ခူး၊ နတ်တော်၊ ပြာသိုလများတွင်အလုပ်သမားရှားပါးမှုများရှိပါသည်။ ပွင့်လင်းရာသီတွင် ရွှေ့ပြောင်းလုပ်သားသွားလာမှုရှိပါသည်။

ပွဲတော်များ-တန်ခူးလတွင် သင်္ကြန်ပွဲတော်ပြုလုပ်ပါသည်။ ကဆုန်လတွင်ညောင်ရေသွန်းပွဲ၊ ဝါဆိုလတွင် သင်္ကန်းကပ်ပွဲတော်ရှိပါသည်။ သီတင်းကျွတ်လတွင် မီးထွန်းပွဲတော်ရှိပါသည်။ တန်ဆောင်မုန်းလတွင် ကထိန်ပွဲ၊ တပေါင်းလတွင် အလှူပွဲများရှိပါသည်။



၃။ ကျေးရွာလူမှုရေးပြမြေပုံ နှင့် သုံးသပ်ချက်

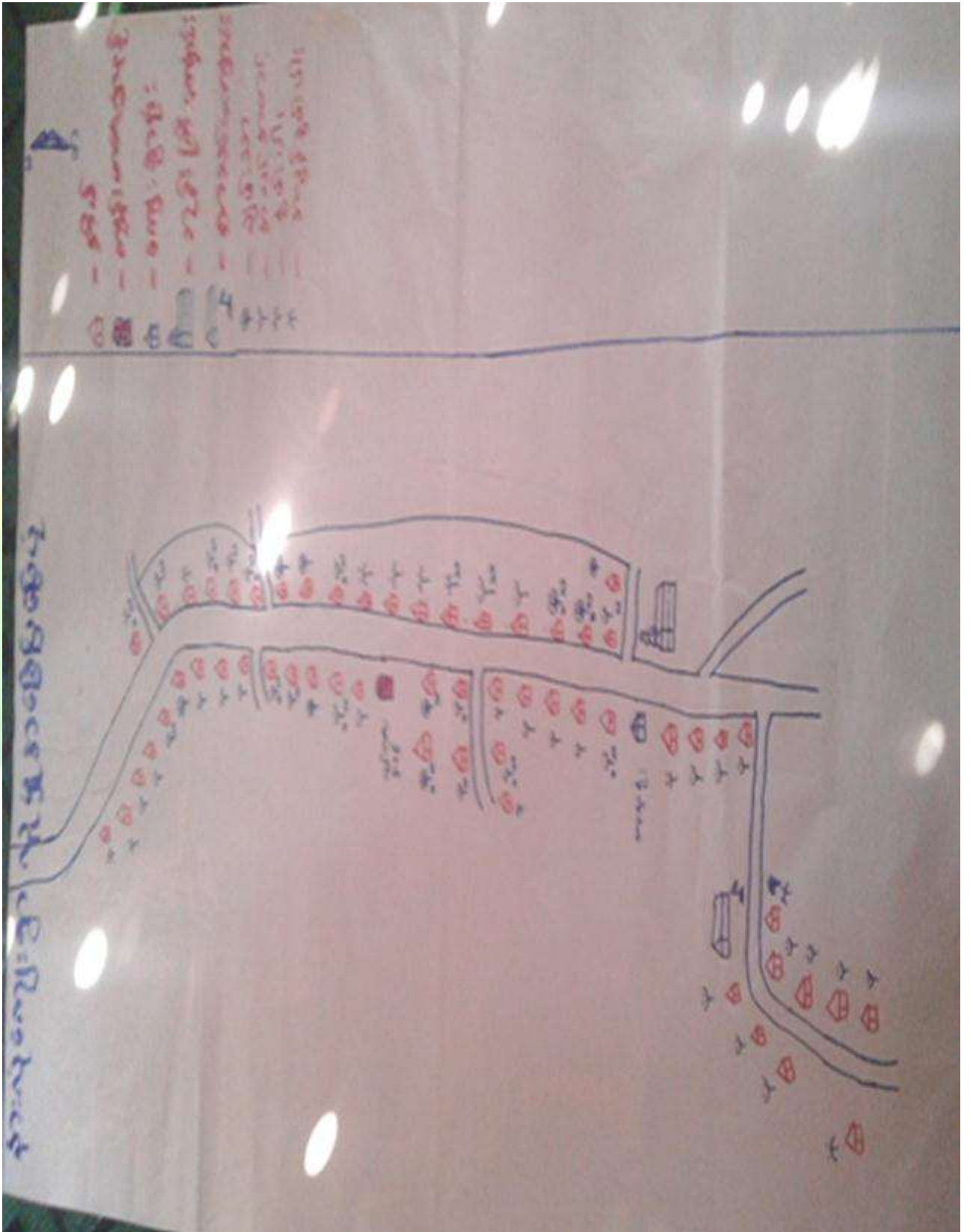





**သုံးသပ်ချက်**

**လူနေထိုင်မှု ပုံစံ-** စီပွားရေးအဆင့် (၄) မျိုးရှိပြီး ကျေးရွာများတွင် ရှမ်းလူမျိုးများစုစည်းစွာနေထိုင်ကြပါသည်။

**လမ်းပန်းဆက်သွယ်ရေး-** နားလုံကျေးရွာသည် ပင်လည်ဘူးမြို့နှင့် ၃၀ မိုင်ခန့်ကွာဝေးပြီး ကျေးရွာတွင်းရှိ လမ်းများ၊ ရွာချင်းဆက်လမ်းများမှာ မြေသားလမ်းများဖြစ်သောကြောင့် မိုးတွင်းကာလများတွင် လမ်းပန်းဆက်သွယ်ရေး အလွန်တရာမှ ခက်ခဲပါသည်။

**ကျန်းမာရေး-** ကလေးမွေးဖွားခြင်းအတွက် အရံသားဖွား၊ အရပ်လက်သည်ရှိပါသည်။ အဓိကဆေးကုသမှု ခံယူခြင်းကို မြို့နယ်ဆေးရုံ၊ ကျေးရွာရှိကျေးလက်ဆေးပေးခန်း သို့သွားရောက်၍ ဆေးကုသမှု ခံယူရပါသည်။ မိုးတွင်းကာလတွင် ပန်းရောဂါ၊ ငှက်ဖျားရောဂါများဖြစ်တက်သည်။

**သောက်သုံးရေး-** ကျေးရွာတွင် စိမ့်စမ်းရေသွယ် နှင့် လက်တူးတွင်းများရှိခြင်းကြောင့် သောက်သုံးရေးအားဖြင့် ဖူးလုံမှုရှိသည်ဟု တွက်ဆနိုင်ပါသည်။

**အခြား-** နားလုံကျေးရွာ၏ တောင်ဘက်တွင် ဘုန်းတော်ကြီးကျောင်း ရှိပြီး ၊ စာသင်ကျောင်းမှာ အနောက် တောင်တောင့်တွင် ရှိပြီး ကျေးရွာပတ်လည် သစ်တောမြေများ ဖုံးလွှမ်းလျက်ရှိကာ အရှေ့ဘက်၊ တောင်ဘက် တွင် နားထိန်နား ချောင်းမှာ အမြဲစီးဆင်းလျက်ရှိပါသည်။







**သုံးသပ်ချက်**

**ပတ်ဝန်းကျင်ရှိအရင်းအမြစ်များ-** ရွာပတ်ဝန်းကျင်ရှိသစ်တောများမှထင်းထုတ်ယူသုံးစွဲနိုင်ပါသည်။  
ဝါးများခုတ်ယူသုံးစွဲနိုင်ပါသည်။ကျေးရွာ၏အနီးတွင် နားထိန်နားချောင်းရှိ၍ သဲကျောက်များရရှိနိုင်ပါသည်။

**စီးပွားရေးလုပ်ကိုင်စားသောက်ရသောအရင်းအမြစ်-လယ်ယာမြေများအသုံးပြု၍** စပါး၊ပဲအမျိုးမျိုး၊နေကြာ၊နမ်း၊  
စသည်တို့ကိုစိုက်ပျိုးနိုင်သည်။စားကျက်မြေများတွင်ကျွဲ၊နွားများမွေးမြူနိုင်ပါသည်။မြေလွတ်မြေရိုင်းများ  
ပေါများ သော်လည်း နှစ်ရှည်ပင်စီးပွားဖြစ်စိုက်ပျိုးနိုင်ခြင်းမရှိပါ။









**အကြောင်းအရင်းများ/ အခတ်အခဲများ**

၁	အစည်းအဝေးပြုလုပ်ရန် နေရာအခတ်အခဲရှိခြင်း	၂	မူကြိုကျောင်း မရှိခြင်း	၃	စာသင်ကျောင်းလမ်းမကောင်းခြင်း
၄	သောက်သုံးရေ မလောက်ငှခြင်း	၅	သွားလာရေးခတ်ခဲခြင်း	၆	စာကြည့်တိုက်မရှိခြင်း
၇	ရွာချင်းဆက်လမ်းမကောင်းခြင်း				

**အကျိုးဆက်များ**

- ၁ ကျေးရွာ သာရေး၊ နာရေး နှင့် အစည်းအဝေးပြုလုပ်ရာနေရာ မရှိခြင်းကြောင့် အခတ်အခဲဖြစ်ခြင်း
- ၂ ကလေးငယ်များ ကျောင်းကြိုတက်လှမ်းရန်နှင့် ဖွံ့ဖြိုးမှုတွင် နောက်ကျခြင်း
- ၃ ကျောင်းသား/သူများ ကျောင်းသွားရာတွင် အခတ်အခဲရှိခြင်း
- ၄ လက်ရှိ သောက်သုံးရေ အားဖြင့် ကျေးရွာလူဦးရေနှင့် မလောက်ငှခြင်း
- ၅ လှည်း၊ ကား၊ ဆိုင်ကယ်၊ ကျောင်းသား သွားလာရခက်ခဲခြင်း။
- ၆ ဗဟုသုတများအားနည်းခြင်း၊ မရှိခြင်း
- ၇ ဆက်သွယ်ဆောင်ရွက်မှုများ နောက်ကျခြင်း

**ဖြေရှင်းနည်းလမ်း**

- ၁ ကျေးရွာခန်းမဆောင်ဆောက်လုပ်ခြင်း
- ၂ မူကြိုကျောင်းဆောက်လုပ်ခြင်း
- ၃ စာသင်ကျောင်းပြုပြင်ခြင်း
- ၄ စီမံစမ်းရေသွယ်ပြုလုပ်ခြင်း
- ၅ ရေကျော်ကွန်းကရစ်ပြုလုပ်ခြင်း
- ၆ စာကြည့်တိုက်ဆောက်လုပ်ခြင်း
- ၇ ရွာချင်းဆက်လမ်းများ ပြုပြင်ခြင်း







**အကြောင်းအရင်းများ/ အခတ်အခဲများ**

၁	အစည်းအဝေးပြုလုပ်ရန် နေရာအခတ်အခဲရှိခြင်း	၂	မူကြိုကျောင်း မရှိခြင်း	၃	စာသင်ကျောင်းလမ်းမကောင်းခြင်း
၄	သောက်သုံးရေ မလောက်ငှခြင်း	၅	သွားလာရေးခတ်ခဲခြင်း	၆	စာကြည့်တိုက်မရှိခြင်း
၇	ရွာချင်းဆက်လမ်းမကောင်းခြင်း				

**အကျိုးဆက်များ**

- ၁ ကျေးရွာ သာရေး၊ နာရေး နှင့် အစည်းအဝေးပြုလုပ်ရာနေရာ မရှိခြင်းကြောင့် အခတ်အခဲဖြစ်ခြင်း
- ၂ ကလေးငယ်များ ကျောင်းကြိုတက်လှမ်းရန်နှင့် ဖွံ့ဖြိုးမှုတွင် နောက်ကျခြင်း
- ၃ ကျောင်းသား/သူများ ကျောင်းသွားရာတွင် အခတ်အခဲရှိခြင်း
- ၄ လက်ရှိ သောက်သုံးရေ အားဖြင့် ကျေးရွာလူဦးရေနှင့် မလောက်ငှခြင်း
- ၅ လှည်း၊ ကား၊ ဆိုင်ကယ်၊ ကျောင်းသား သွားလာရခက်ခဲခြင်း။
- ၆ ဗဟုသုတများအားနည်းခြင်း၊ မရှိခြင်း
- ၇ ဆက်သွယ်ဆောင်ရွက်မှုများ နောက်ကျခြင်း

**ဖြေရှင်းနည်းလမ်း**

- ၁ ကျေးရွာခန်းမဆောင်ဆောက်လုပ်ခြင်း
- ၂ မူကြိုကျောင်းဆောက်လုပ်ခြင်း
- ၃ စာသင်ကျောင်းပြုပြင်ခြင်း
- ၄ စိမ့်စမ်းရေသွယ်ပြုလုပ်ခြင်း
- ၅ ရေကျော်ကွန်းကရစ်ပြုလုပ်ခြင်း
- ၆ စာကြည့်တိုက်ဆောက်လုပ်ခြင်း
- ၇ ရွာချင်းဆက်လမ်းများ ပြုပြင်ခြင်း



၇။ ဦးစားပေးအစီအစဉ်ပြဇယား (Matrix Ranking)

အမှတ်	အစီအစဉ်	၁	၂	၃	၄	၅	၆	စုစုပေါင်း
၁	အစီအစဉ်: ၁	၁	၂	၃	၄	၅	၆	၂၁
၂	အစီအစဉ်: ၂	၂	၁	၄	၅	၆	၃	၂၁
၃	အစီအစဉ်: ၃	၃	၃	၁	၅	၆	၂	၂၁
၄	အစီအစဉ်: ၄	၄	၄	၄	၁	၆	၂	၂၁
၅	အစီအစဉ်: ၅	၅	၅	၅	၅	၁	၂	၂၁
၆	အစီအစဉ်: ၆	၆	၆	၆	၆	၆	၁	၂၁





**စီမံကိန်းပထမနှစ်တွင်** ကျေးရွာတွင်း တံတားပြုပြင်ခြင်းလုပ်ငန်းကို ရံပုံငွေ ငြင်းသိန်း ဖြင့် ကျေးရွားလူထု ပူးပေါင်း၍ လုပ်ငန်းအကောင်အထည်ဖော် ဆောင်ရွက်ပြီးစီးခဲ့ပါသည်။

**စီမံကိန်းဒုတိယနှစ်တွင်** နားလုံကျေးရွာမှာ ကျေးရွာခန်းမဆောင် ဆောက်လုပ်ခြင်း နှင့် မူကြိုကျောင်း ဆောက်လုပ်ခြင်း လုပ်ငန်း များကို အကောင်အထည် ဖော် ဆောင်ရွက်သွားပါမည်။

**စီမံကိန်းတတိယနှစ်တွင်** နံးတုံကျေးရွာမှာ ရွာချင်းဆက်လမ်းပြုပြင်ချင်းလုပ်ငန်း များကို အကောင်အထည် ဖော် ဆောင်ရွက်သွားပါမည်။

**စတုတ္ထနှစ်တွင်** နားလုံကျေးရွာ နှင့် နံးတုံကျေးရွာတို့မှာ စာသင်ကျောင်းလမ်းပြုပြင်ခြင်း နှင့် စာသင်ကျောင်း တိုးချဲ့ဆောင် ဆောက်လုပ်ခြင်းများတို့ကို အကောင်အထည်ဖော်ဆောင်ရွက်သွားမည်ဖြစ်သည်။







၈။ ဗင်းပုံစံကိုသုံးပြု၍ အဖွဲ့အစည်းများချိတ်ဆက်မှု နှင့် သုံးသပ်ချက်

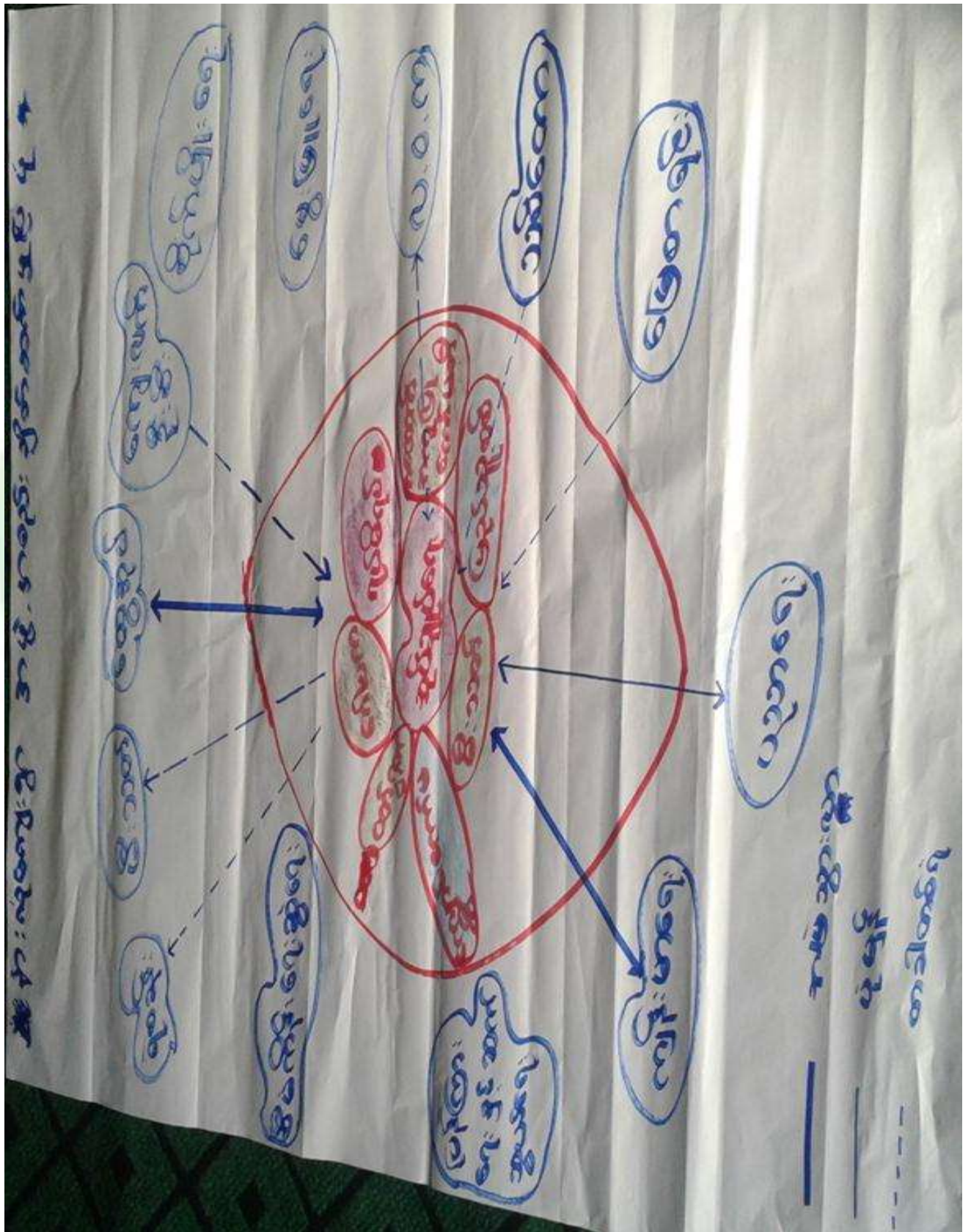



## သုံးသပ်ချက်

### ကျေးရွာအတွင်းရှိအဖွဲ့အစည်းများ

ကျေးရွာလူထုနှင့် အဖွဲ့အစည်းများ ချိတ်ဆက်ဆောင်ရွက်နေသည့် အနေအထားမှာ အုပ်ချုပ်ရေးအဖွဲ့၊ ကျောင်းကော်မတီအဖွဲ့၊ အမျိုးသား၊အမျိုးသမီးများအဖွဲ့၊ ကျေးရွာစီမံကိန်းအထောက်အကူပြုကော်မတီ၊ ဂေါပက၊ ဓမ္မစကြာအဖွဲ့၊ ရပ်မိရပ်ဖအဖွဲ့များနှင့် ကျေးရွာဖွံ့ဖြိုးတိုးတက်ရေး ကျေးရွာအကျိုးပြုလုပ်ငန်းများ ချိတ်ဆက်ဆောင်ရွက်ကြပါသည်။

### ကျေးရွာပြင်ပအဖွဲ့အစည်းများ

ကျေးရွာပြင်ပရှိ အဖွဲ့အစည်းများနှင့် ချိတ်ဆက်ဆောင်ရွက်နေမှု အနေအထားမှာ မြို့နယ်အထွေထွေ အုပ်ချုပ်ရေးဦးစီးဌာန၊ ပညာရေးဌာန၊ ကျန်းမာရေးဌာန၊ ကျေးလက်ဒေသဖွံ့ဖြိုးတိုးတက်ရေး ဦးစီးဌာန၊ လူထုဗဟိုပြုစီမံကိန်း၊ တိ/မွေးကုသစ်တော၊သမ၊ စိုက်ပျိုးရေး၊ မြေစာရင်းဌာနများနှင့် ချိတ်ဆက်ဆောင်ရွက်မှုရှိပြီး ကျေးရွာသား များအနေဖြင့် သက်ဆိုင်ရာကဏ္ဍအလိုက် လိုအပ်သောအကူအညီ တောင်းခံမှုမှာ မရှိသလောက်နည်းပါး ပါသည်။

### အစည်းအဝေးမှတ်တမ်း နှင့် စစ်ဆေးရမည့်အချက်များ

#### ၁။ အမျိုးသမီးကဏ္ဍ အစည်းအဝေးမှတ်တမ်း

ကျေးရွာမိတ်ဆက်အစည်းအဝေးပြုလုပ်ရန် ဖိတ်ကြားရာတွင် အစည်းအဝေးတွင် အမျိုးသမီး အချိုးညီစွာ ပါဝင်ရန် သက်ဆိုင်ရာ ကော်မတီသို့ ပြောကြားခဲ့ပါသည်။ ပထမအကြိမ် မိတ်ဆက်အစည်းအဝေးတွင် အစည်းအဝေးတိုင်းတွင် အမျိုးသမီးများ အချိုးညီစွာ တက်ရောက်ရန် ပြောကြားခဲ့ပါသည်။ အစည်းအဝေး တိုင်းတွင်လည်း အမျိုးသမီးများမှ ပြောကြားလိုသော အချက်များကို လွတ်လပ် ပွင့်လင်းစွာ ပြောဆိုခွင့် ရှိကြောင်းကိုလည်း ပြောကြားထားပါသည်။ ကျေးရွာအုပ်စုအဆင့်တွင် နှစ်စဉ်ပြုလုပ်သော လုပ်ငန်းများတွင် အမျိုးသမီးများမှ တင်ပြဆောင်းဆိုထားသော လုပ်ငန်းတစ်ခုပါဝင်ရမည် ဖြစ်ကြောင်းကိုလည်း ပြောကြား ခဲ့ပါသည်။ လုပ်ငန်းခွဲများ အကော်အထည်ဖော် ဆောင်ရွက်ရာတွင်လည်း လူထုလုပ်အားဖြင့် ဆောင် ရွက်သော လုပ်ငန်းများ ဖြစ်ပါက တူညီသော လုပ်ငန်းအတွက် တူညီသော လုပ်အားခများ ပေးချေရ မည်ကိုလည်း ပြောကြားခဲ့ပါသည်။ စီမံကိန်း၏ ကဏ္ဍတိုင်းတွင် အမျိုးသမီးများ အခန်းကဏ္ဍကို ထည့်သွင်းထားပြီး အမျိုးသား/ အမျိုးသမီး ခွဲခြားမှုများ မရှိစေရန် ရည်ရွယ်ထားသည်ကို ရှင်းလင်းပြောကြား မှုများ ပြုလုပ်ခဲ့ပါသည်။ အမျိုးသမီးများ၏ဦးဆောင်နိုင်မှု နှင့် စီမံခန့်ခွဲမှု စွမ်းရည်များ တိုးတက်လာစေရန် အတွက် ကော်မတီများထဲတွင် အမျိုးသမီးများ (၅၀%) ပါဝင်ရမည်ဖြစ်ပါသည်။ ဆပ်ကော်မတီ တစ်ခုတိုင်းတွင်လည်း အနည်းဆုံး အမျိုးသမီး တစ်ဦးပါဝင်ရမည်ဖြစ်ပါသည်။ ကော်မတီထဲတွင် ပါဝင်သော အမျိုးသမီးများသည် တင်ပြဆွေးနွေးမှုများ ပြုလုပ်ခြင်း၊ ဆုံးဖြတ်ချက်များချခြင်း စသည်တို့ကို ပြုလုပ် ရမည်ဖြစ်ပါသည်။ အမျိုးသားများမှလည်း ပံ့ပိုးကူညီပေးရမည်ဖြစ်ပါသည်။ ဒုတိယအကြိမ်အစည်း အဝေးတွင် အမျိုးသမီးများသည် မိမိတို့၏ လိုအပ်ချက် အခက်အခဲများကို လွတ်လပ်စွာဆွေးနွေးနိုင်ရန်အတွက် အမျိုးသမီးသီးသန့် အုပ်စုများဖွဲ့၍ အခက်အခဲများ ဖော်ထုတ်ခြင်းလုပ်ငန်းကိုလည်း လုပ်ကိုင်ခဲ့ပါသည်။





၂။ ကျေးရွာမိတ်ဆက် အစည်းအဝေးတွင်အမျိုးသမီး ကဏ္ဍအတွက် စောင့်ကြည့်စစ်ဆေးရမည့်အချက်များ

မေးမြန်းသည့်ရက်။

ရက်စွဲ - ၂၃ .၀၁.၂၀၁၆

စဉ်	အကြောင်းအရာ	တွေ့ရှိချက်		မှတ်ချက်
		✓	X	
၁	အစည်းအဝေးတက်ရောက်လူသူများအား ကျား၊မ ရေးရာ အခြေခံသဘောတရားများကို ရှင်းလင်းဆွေးနွေးခဲ့ပါသလား။	✓		
၂	စီမံကိန်းတွင် ပါဝင်သော ကျား၊မရေးရာ အကောင်အထည်ဖော်ရေး လိုအပ်ချက် (၅)ချက်ကို ရှင်းလင်းပြခဲ့ပါသလား။	✓		
၃	အစည်းအဝေးများခေါ်ယူရာတွင်အမျိုးသား/သမီးများအချိုးညီစွာတက်ရောက်နိုင်ရေးအတွက် အသိပေးတိုက်တွန်း စည်းရုံးခဲ့တာမျိုး ရှိပါသလား။	✓		
၄	အမျိုးသမီးများ၏ စကားသံများ၊ ပြောဆိုနိုင်ခွင့်များ ပိုမိုထွက်ပေါ်လာအောင် ဖန်တီးပေးခဲ့ပါသလား။	✓		
၅	ဆပ်ကော်မတီဖွဲ့ များဖွဲ့စည်းရာတွင်အမျိုးသမီးများနှင့်ပါဝင်ဖွဲ့စည်းရေး၊ပူးပေါင်းပါဝင်ရေး၊ဦးဆောင်နိုင်ရေးအတွက်တွန်းအားပေးကူညီဆောင်ရွက်ခဲ့ပါသလား။	✓		
၆	အစည်းအဝေးကို အမျိုးသား/သမီးများ အလွယ်တကူပါဝင်တက်ရောက်နိုင်သော အချိန်နှင့်နေရာများကိုရွေးချယ်ခြင်း၊ထည့်သွင်းစဉ်းစားဆောင်ရွက်ခြင်းများတို့ကိုလုပ်ဆောင်ခဲ့ပါသလား။	✓		
၇	လူနည်းစု/ဆင်းရဲ/နွမ်းပါး/ထိခိုက်လွယ်သောအုပ်စုများကို အစည်းအဝေးမစတင်မှီ အချိန်များက ရှာဖွေဖော်ထုတ်ခဲ့တာမျိုးများ ရှိပါသလား။	✓		
၈	လူနည်းစု/ဆင်းရဲ/နွမ်းပါး/ထိခိုက်လွယ်သော အမျိုးသား/သမီးများထဲမှ အချို့ကို အစည်းအဝေးတက်ရောက်နိုင်အောင် ဖိတ်ကြားဆောင်ရွက်မှုမျိုး ရှိခဲ့ပါသလား။	✓		
၉	လူနည်းစု/ဆင်းရဲ/နွမ်းပါး/ထိခိုက်လွယ်သောအမျိုးသား/သမီးများနှင့် ကြုံတွေ့နေရသောအခတ် အခဲများကို သင်ဆွေးနွေး မေးမြန်းခဲ့တာမျိုး ရှိပါသလား။	✓		
၁၀	အမျိုးသမီးများ ပြောဆိုတင်ပြနိုင်အောင် အချိန်ပေးရန်၊ ကြိုတင်စီစဉ်ဆောင်ရွက်မှုမျိုးများ ဆောင်ရွက်ခဲ့တာများ ရှိပါသလား။	✓		
၁၁	စီမံကိန်းလုပ်ငန်းခွဲများရှာဖွေဖော်ထုတ်ရာတွင်အမျိုးသား/သမီးများသီးခြားဆွေးနွေးဖော်ထုတ် ဆောင်ရွက်ခဲ့တာမျိုး ရှိပါသလား။	✓		
၁၂	ကျေးရွာစီမံကိန်း အထောက်အကူပြုကော်မတီများဖွဲ့စည်းရာတွင် အမျိုးသမီး၊ အမျိုးသား အချိုးညီမျှစွာ (၅၀ : ၅၀) ဖွဲ့စည်းနိုင်ခဲ့ပါသလား။ မဖွဲ့စည်းနိုင်ခဲ့ပါက မှတ်ချက်တွင် ရှင်းလင်းပါ။	✓		
၁၃	ဆပ်ကော်မတီများတွင် အနည်းဆုံး အမျိုးသမီးအဖွဲ့ဝင် တစ်ဦးနှုန်းဖြင့် ပါဝင်ဖွဲ့စည်းနိုင်ခဲ့ပါသလား။ မဖွဲ့စည်းနိုင်ခဲ့ပါက မှတ်ချက်တွင် ရှင်းလင်းပါ။	✓		



၁၄	ကျေးရွာ/ကျေးရွာအုပ်စု ဖွံ့ဖြိုးရေးစီမံချက် များတွင် အမျိုးသမီးများ ရွေးချယ်ဆုံးဖြတ်သည့်လုပ်ငန်းစီမံချက် အနည်းဆုံးတစ်ခုပါဝင်နိုင်ရေးအတွက် စည်းရုံး ဆွေးနွေးမှုများ ပြုလုပ်ဆောင်ရွက်ခဲ့ပါသလား။	√		
၁၅	တက်ရောက်လာသူများအား အမျိုးသမီးများ၏ လိုအပ်ချက်များကို ဖြည့်ဆည်းပေးနိုင်ရန် အမျိုးသမီးများရွေးချယ်လိုက်သော ဦးစားပေးရွေးချယ်မှုများကို ထောက်ပံ့ပေးသွားမည်ဖြစ်ကြောင်း အသိပေးပြောကြားခဲ့ပါသလား။	√		
၁၆	ရွေးချယ်လိုက်သော စီမံကိန်းလုပ်ငန်းခွဲများသည် ဒေသတွင်းမှာရှိသော လူနည်းစု/ ဆင်းရဲ/နွမ်းပါး/ထိခိုက်လွယ် အုပ်စုများအပေါ် မည်သို့အကျိုးပြုနိုင် မည်ဖြစ်ကြောင်း ရှင်းလင်းပြောကြားခြင်း၊ မှတ်တမ်းတင်ခြင်းများတို့ကို ဆောင်ရွက်ခဲ့ပါသလား။	√		
၁၇	ကျေးရွာအုပ်စုအဆင့် အစည်းအဝေးပြုလုပ်ရာတွင် အုပ်စု စီ/ထောက် ကော်မတီဝင် များကို ကျား၊မ ရေးရာလိုအပ်ချက်များ အကြောင်းကိုရှင်းလင်းပြော ကြားခဲ့ပါသလား။	√		
၁၈	ကျေးရွာအုပ်စုအဆင့် အစည်းအဝေးပြုလုပ်ရာတွင် အုပ်စု စီ/ထောက် ကော်မတီဝင် များအားလုံး တက်ရောက်နိုင်မှု ရှိ/မရှိ စစ်ဆေးခဲ့ပါသလား။ မတက်ရောက်နိုင်ခဲ့ပါက မှတ်ချက်တွင် ရှင်းလင်းပါ။	√		





၉။ ပင့်ကူအိမ်ကွန်ယက် နှင့် သုံးသပ်ချက်

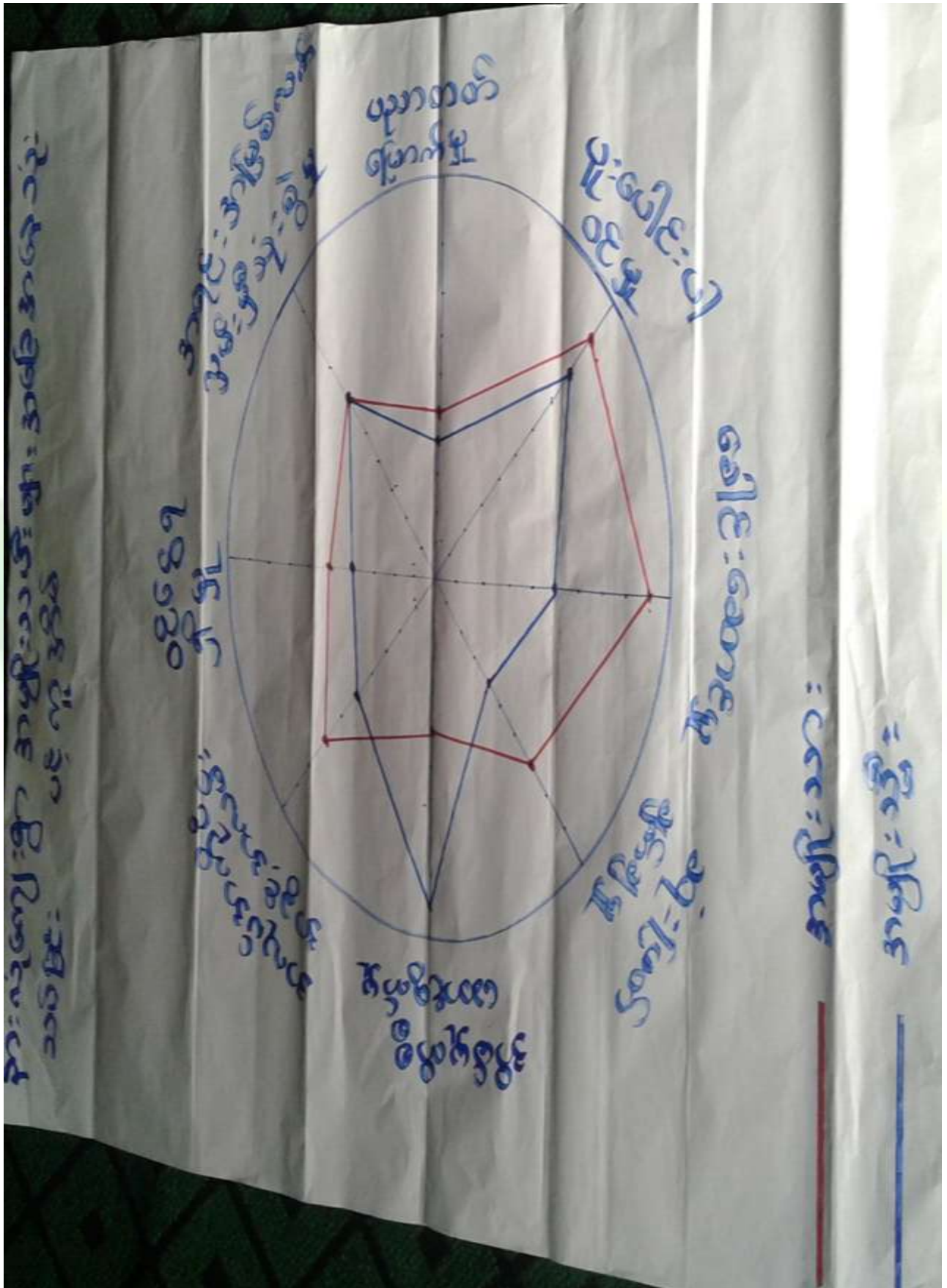



### **သုံးသပ်ချက်**

ရပ်ရေးရွာရေးတွင်ပူးပေါင်းပါဝင်မှု ရပ်ရေးရွာရေးတွင် ပူးပေါင်းပါဝင်မှု တွင် အမျိုးသားများက အမျိုးသမီးများ ထက်ပို၍ ပါဝင်ကြောင်းတွေ့ရှိရပါသည်။ ပူးပေါင်းပါဝင်မှု အဆင့်တိုးရန် လိုအပ်နေပါသေးသည်။

ဝင်ငွေရရှိ အမျိုးသမီးများ၏ ဝင်ငွေရရှိမှုမှာ အမျိုးသားများအောက် အဆင့်(၄)အထိ ရောက်ရှိနေပြီး အမျိုးသားများသာ ဝင်ငွေပိုရရှိနေသည့် အနေအထားတွေ့ရပါသည်။ အမျိုးသားများက အပြင်ထွက် စီးပွားရှာနေချိန်တွင် အမျိုးသမီးများက အိမ်မှုကိစ္စ၊ သားသမီးကိစ္စများ ဆောင်ရွက်နေရသောကြောင့်ဖြစ်ပါသည်။ ထို့ကြောင့် အမျိုးသမီးများ၏ ဝင်ငွေနှင့်အလုပ်အကိုင် အခွင့်အလမ်းရရှိရေး ဆောင်ရွက်ရန်လိုအပ်ပါသည်။

### **အလုပ်အကိုင်အခွင့်အလမ်း**

အလုပ်အကိုင်အခွင့်အလမ်းရရှိမှုတွင်အမျိုးသမီး ကပိုမိုနေပြီး စိုက်ပျိုးရာသီပြီးချိန်အမျိုးသားများက မြို့နယ်ပြင်ပ သို့သွား ရောက်လုပ်ကိုင်နေကြ၍ဖြစ်ပါသည်။ အမျိုးသမီး ခေါင်းဆောင်များ ထွက်ပေါ်လာစေရန် ဖြစ်သည်။

### **ပညာတတ်မြောက်မှု**

အင်ကြင်းသာကျေးရွာ အနေဖြင့် ပညာသင်ကြားခွင့်နှင့် ပညာတတ်မြောက်မှုတွင် အမျိုးသားများ အခွင့်အရေးရရှိသည် ကိုတွေ့မြင်ရပါသည်။ ကျေးရွာတွင် မူလတန်းကျောင်းရှိပြီး အခြေခံ ပညာရေးကို လက်လှမ်းမီသည့် အနေအထား ရှိပါသည်။

### **အရင်းအမြစ်အပေါ်လက်လှမ်းမီမှု**

အရင်းအမြစ်အပေါ်အမှီပြု၍ အသက်မွေးဝမ်းကြောင်းပြုနိုင်မှုမှာအမျိုးသားများတာတွေ့ရသည်။ အကြောင်းမှာ တောတောင်များအမှီပြု၍ လုပ်ဆောင်သော လုပ်ငန်းများက အမျိုးသမီးများထက် အမျိုးသားများက ပိုမိုလုပ်ကိုင်နိုင်ခြင်းကြောင့်ဖြစ်ပါသည်။

### **ရပ်ရေးရာရေးတွင် ခေါင်းဆောင်မှု**

ရပ်ရေးရွာရေး ကိစ္စများတွင်အရေးပါမှုနှင့် ဆုံဖြတ်ချက်ချသည့်နေရာများတွင် အမျိုးသမီးများ၏ အဆင့်နေရာသည် များစွာကွာဟမှုရှိနေပြီးတန်းတူမှုမရရှိသေးပါ။ ထို့ကြောင့် အမျိုးသမီးများအား နေရာပေးမှုမှာ အစဉ်အလာအရ အမျိုးသားများက နေရာယူထားပြီး အမျိုးသမီးများကလည်း နေရာယူ တတ်ရန် နှင့် စွမ်းဆောင်ရည်ရှိရန် လိုအပ်နေပါသေးသည်။

အိမ်မှုကိစ္စအပေါ်ဆောင်ရွက်မှု အမျိုးသမီးများတာတွေ့ရပါသည်။ အမျိုးသားများလည်း ပိုင်းကူလုပ်ပေးရပါမည်။





၁၀။ ပြဿနာ၊ အခွင့်အရေး၊ လက်ရှိအခြေအနေနှင့် ပြောင်းလဲမှုညွှန်းကိန်းနှင့် အနှစ်ချုပ်

စဉ်	ပြဿနာ	အခွင့်အရေး	လက်ရှိအခြေအနေ	ပြောင်းလဲမှုညွှန်းကိန်း	အနှစ်ချုပ်
၁	ကျန်းမာရေးအခြေအနေ	ကျန်းမာရေးအခြေအနေ	ကျန်းမာရေးအခြေအနေ	ကျန်းမာရေးအခြေအနေ	ကျန်းမာရေးအခြေအနေ
၂	ကျန်းမာရေးအခြေအနေ	ကျန်းမာရေးအခြေအနေ	ကျန်းမာရေးအခြေအနေ	ကျန်းမာရေးအခြေအနေ	ကျန်းမာရေးအခြေအနေ
၃	ကျန်းမာရေးအခြေအနေ	ကျန်းမာရေးအခြေအနေ	ကျန်းမာရေးအခြေအနေ	ကျန်းမာရေးအခြေအနေ	ကျန်းမာရေးအခြေအနေ
၄	ကျန်းမာရေးအခြေအနေ	ကျန်းမာရေးအခြေအနေ	ကျန်းမာရေးအခြေအနေ	ကျန်းမာရေးအခြေအနေ	ကျန်းမာရေးအခြေအနေ







**သုံးသပ်ချက်**

ရွာတွင်းလမ်းများ ကိုကျောက်ခင်းလမ်းများပြုလုပ်ခြင်း၊ တံတားများ ပြုပြင်ထားခြင်းကြောင့် ရာသီမရွေး သွားလာနိုင်မည်။ ကျေးရွာတွင်းရှိလမ်းများကို ပြင်ခြင်း၊ ရေမြောင်းများ ပါဝင်မည်။ သောက်ရေ တွင်းများရရှိခြင်း၊ စာသင်ကျောင်းကောင်းမွန်စွာရရှိခြင်း။ လမ်းပန်းဆက်သွယ်ရေးများ ကောင်းမွန်ခြင်း စာကြည့်တိုက်ဆောက်၍ ပညာရေး ဗဟုသုတများ ပြည့်စုံခြင်း စီးပွားရေးလုပ်ငန်းများ တိုးတက်လာ သောကြောင့် လူနေထိုင်မှုစနစ်မှု များတိုးတက်လာမည်။ ကျေးရွာဈေးများရရှိ၍ အလွယ်တကူ ဝယ်ယူ ရောင်းချမှုတွင် အဆင်ပြေလာမည်ဖြစ်သည်။

**ကျေးရွာမျှော်မှန်းချက် လေ့ကျင့်ခန်းမှ ရရှိလာသော ရလဒ်**

<p>ကျေးရွာ၏ မျှော်မှန်းချက်</p>	<p>ကျေးရွာတွင်းလမ်းများကောင်းမွန်၍ စီးပွားရေး၊ ပညာရေး၊ ကျန်းမာရေး၊ လူမှုရေးများ တိုးတက် ကောင်းမွန်လာရမည်။ ကျေးရွာအမျိုးသမီးများဝင်ငွေရှာဖွေ လာနိုင်ကာ မိသားစုဝင်ငွေတိုးလာကြမည်။ စိုက်ပျိုးရေးနည်းပညာများ၊ မွေးမြူရေးနည်းပညာများ၊ အိမ်တွင်းမှု အသက်မွေးဝမ်းကျောင်းနည်းပညာများ၊ စက်ပြင်မှုအတတ်ပညာများ တက်မြောက်လာမှုကြောင့်ဝင် ငွေအခွင့်အလမ်းရရှိကာ စီးပွားရေးများတိုးတက်၍ လူနေမှုအဆင့်အတန်းများ မြင့်မားလာရမည်။</p>
<p>အနာဂတ်တွင် ကျေးရွာပိုမိုဖွံ့ဖြိုး တိုးတက်ရန် ကျေးရွာသားများ၏ မျှော်မှန်းထားရှိမှု</p>	<p>လူထုဗဟိုပြုစီမံကိန်း၏ လူထုသို့တိုက်ရိုက်ထောက်ပံ့ငွေကို အသုံးပြု၍ ကျေးရွာတွင်းလမ်းများကောင်းမွန်လာအောင်ကျေးရွာတွင်းကျောက်ချောလမ်းအ ဆင့်ဖြစ်ချင်ပါသည်။ စီမံကိန်းမှအကောင်အထည်မဖော်နိုင်သော လုပ်ငန်းများကို သက်ဆိုင်ရာဌာနဆိုင်ရာများနှင့်ချိတ်ဆက်လုပ်ကိုင်မှုများပြုလုပ်မည်။ ရွာချင်းဆက် လမ်းများ၊ ရွာတွင်းလမ်းများ ကောင်းမွန်လာခြင်း၊ စာကြည့်တိုက် ဆောက်ခြင်း ကျေးရွာဈေးများ တည်ဆောက်ခြင်းဖြင့် ကျေးရွာဖွံ့ဖြိုးတိုးတက်လာမည်ဖြစ်သည်။ သောက်ရေတွင်းများတူးဖော်ခြင်း ဖြင့်ကလေးများ ရေခပ်ရ အဆင်ပြေခြင်း။ မြို့နယ်အတွင်းသို့ အစိုးရမဟုတ်သော အဖွဲ့အစည်းများ ဝင်ရောက်မှုများရှိပါက ကျေးရွာလို အပ်ချက်များကိုတင်ပြ၍ စီမံကိန်းလုပ်ငန်းများ အကောင်အထည်ဖော် ဆောင်ရွက်မည်။ ကျေးရွာအတွင်းရှိ မသန်စွမ်းသူများအတွက် ထောက်ပံ့ ပေးနိုင်သော အဖွဲ့အစည်းများနှင့်ချိတ် ဆက်ဆောင်ရွက်ပေးနိုင်မည်။</p>



၇။ ကော်မတီဝင်များရွေးချယ်ခြင်းနှင့်ကျေးရွာဖွံ့ဖြိုးရေးအစီအစဉ်ဆောင်ရွက်မှုမှတ်တမ်းခါတ်ပုံများ



အမျိုးသားအုပ်စု၏ မှတ်တမ်းခါတ်ပုံ



အမျိုးသမီးအုပ်စု၏ မှတ်တမ်းခါတ်ပုံ





လူငယ်အုပ်စု၏ မှတ်တမ်းခါတ်ပုံ



ထိခိုက်လွယ်အုပ်စုများ၏ မှတ်တမ်းခါတ်ပုံ





စေတနာ့ဝန်ထမ်းများ ရွေးချယ်ခြင်း မှတ်တမ်းဓါတ်ပုံ



ကော်မတီရွေးချယ်ခြင်း မှတ်တမ်းဓါတ်ပုံ





ဖွံ့ဖြိုးရေးအစီအစဉ်ရေးဆွဲခြင်း မှတ်တမ်းဓာတ်ပုံ



ဖွံ့ဖြိုးရေးအစီအစဉ်ရေးဆွဲခြင်း မှတ်တမ်းဓာတ်ပုံ





စီမံကိန်း ပထမနှစ် လုပ်ငန်းခွဲဆောက်လုပ်ပြီးစီးမှု မှတ်တမ်းဓာတ်ပုံ



စီမံကိန်း ပထမနှစ် လုပ်ငန်းခွဲဆောက်လုပ်ပြီးစီးမှု မှတ်တမ်းဓာတ်ပုံ





**၈။ ကော်မတီဝင်များစာရင်း**

စဉ်	အမည်	ကျား-မ	ရာထူး
၁	ဦးခင်မောင်သန်း	ကျား	ကျေးရွာစီမံကိန်းအထောက်အကူပြုကော်မတီ၊ ဥက္ကဋ္ဌ
၂	ဒေါ်ကြည်ဝင်း	မ	ကျေးရွာစီမံကိန်းအထောက်အကူပြုကော်မတီ၊ ဥက္ကဋ္ဌ
၃	ဦးသာဖေ	ကျား	ဝယ်ယူရေးဆပ်ကော်မတီ၊ ဥက္ကဋ္ဌ
၄	ဦးမြင့်ဦး	ကျား	ဝယ်ယူရေးဆပ်ကော်မတီ၊ မှတ်တမ်းထိမ်း
၅	ဒေါ်မအေး	မ	ဝယ်ယူရေးဆပ်ကော်မတီ၊ အဖွဲ့ဝင်
၆	ဒေါ်မကျန်	မ	စောင့်ကြည့်ကြီးကြပ်ရေးဆပ်ကော်မတီ၊ ဥက္ကဋ္ဌ
၇	ဦးထွန်းနိုင်	ကျား	စောင့်ကြည့်ကြီးကြပ်ရေးဆပ်ကော်မတီ၊ အဖွဲ့ဝင်
၈	ဒေါ်ခင်ဌေးမြင့်	မ	စောင့်ကြည့်ကြီးကြပ်ရေးဆပ်ကော်မတီ၊ အဖွဲ့ဝင်
၉	ဦးချစ်ဝင်း	ကျား	လုပ်ငန်းလည်ပတ်ရေး နှင့် ပြုပြင်ထိန်းသိမ်းရေး ဆက်ကော်မတီ၊ ဥက္ကဋ္ဌ
၁၀	ဦးမောင်ငယ်	ကျား	လုပ်ငန်းလည်ပတ်ရေး နှင့် ပြုပြင်ထိန်းသိမ်းရေး ဆက်ကော်မတီ၊ အဖွဲ့ဝင်
၁၁	ဒေါ်ခင်မြင့်	မ	လုပ်ငန်းလည်ပတ်ရေး နှင့် ပြုပြင်ထိန်းသိမ်းရေး ဆက်ကော်မတီ၊ အဖွဲ့ဝင်
၁၂	ဦးကျန်အောင်	ကျား	အကြံပြုချက်ဖြေရှင်းရေး
၁၃	ဒေါ်မြင့်ကြည်	မ	အကြံပြုချက်ဖြေရှင်းရေး
၁၄	ဦးချစ်ဌေး	ကျား	စေတနာ့ဝန်ထမ်း
၁၅	ဒေါ်ခင်မာရီ	မ	စေတနာ့ဝန်ထမ်း
၁၆	ဒေါ်ကြည်ဦး	ကျား	ကျေးရွာငွေစာရင်းကိုင်

စုစုပေါင်း။ (၁၆) ယောက်      ကျား-၈ ယောက် + မ-၈ ယောက်

**ကျေးရွာအုပ်စုစီမံကိန်းအထောက်အကူပြုကော်မတီ**

ဦးခင်မောင်သန်း      အုပ်စု စီထောက်ကော်မတီ ဘဏ္ဍာရေး ဥက္ကဋ္ဌ  
 ဒေါ်ကြည်ဝင်း      အုပ်စု စီထောက်ကော်မတီ ဥက္ကဋ္ဌ  
 ဒေါ်မအေး      အုပ်စု စီထောက်ကော်မတီ ငွေကိုင်

**မှတ်တမ်းတင်သူ**

အမည်။ ဦးအောင်သူဝင်း

ရာထူး။ လူထုစည်းရုံးရေးမှူး

ရက်စွဲ။ .....၁၃ ./ ၁.../၂၀၁၆.....



၉။ ပုံစံ ၈-၁။ ကျေးရွာအချက်အလက်

ပုံစံ - ၈-၁ - ကျေးရွာ အချက်အလက် (FORM PC 1)

လမ်းညွှန်ရွက်/ ကျေးရွာတစ်ရွာသို့ ပထမဆုံး ပိတ်ဆက်ခရီးသွားရောက်သောအခါ ကျေးရွာခေါင်းဆောင်များအား ကျေးရွာအချက်အလက်များကို မေတ္တာရပ်ခံ၍တောင်းခံရမည်။ စီမံကိန်းပိတ်ဆက်အစည်းဝေးမတိုင်မီ တောင်းခံရမည်။ စီမံကိန်းပိတ်ဆက်အစည်းဝေးတွင် ဤအချက်အလက်များအား စစ်ဆေးပြီး မှန်ကန်အောင်ပြုလုပ်ရမည်။ ပြီးနောက်တွင် လူထုစည်းရုံးရေးမှူးမှ သတင်းအချက်အလက်ထံသို့ Tablets မှတစ်ဆင့် ဖြည့်သွင်းရမည်။					
ရာအိမ်မှူးအမည်	ဦးဝင်းဇော်	ဖုန်း	၀၅ ၂၅၈ ၀၄ ၂၂၃၄	စည်းရုံးရေးမှူးအမည်	ဦးအောင်သူဝင်း
ခြည်နယ်/ တိုင်းဒေသကြီး	စစ်ကိုင်း	မြို့နယ်	ထီးလည်	ကျေးရွာအုပ်စု	၂၀/၂
				ကျေးရွာ	၁၀/၂

(က) လူဦးရေ

တိုင်းရင်းသား	အိမ်ထောင်စုပေါင်း
၁။ ဂျပန်	၅၇
၂။	
၃။	
၄။ အခြားတိုင်းရင်းသား လူမျိုးစုများ	

ကိုးကွယ်သည့်ဘာသာ	အိမ်ထောင်စုပေါင်း
၁။ ဗုဒ္ဓဘာသာ	၅၇
၂။	
၃။	
၄။	

	ကျား (အရေအတွက်)	မ (အရေအတွက်)
လူဦးရေ	၁၉၅	၁၇၉
အိမ်ထောင်ဦးစီး	၄၆	၁၁

(ခ) ကျေးရွာရှိ အခြေခံ အဆောက်အအုံ (Facilities)

ပညာရေး	ခြံစိမ်	ကျန်းမာရေး	ခြံစိမ်	ဘာသာရေး	ခြံစိမ်
အထက်တန်းကျောင်း	<input type="checkbox"/>	ဆေးရုံ	<input type="checkbox"/>	ဘုရား/စေတီ	<input checked="" type="checkbox"/>
အလယ်တန်းကျောင်း	<input type="checkbox"/>	ကျန်းမာရေးဌာန	<input type="checkbox"/>	ဘုန်းကြီးကျောင်း	<input checked="" type="checkbox"/>
မူလတန်းကျောင်း	<input checked="" type="checkbox"/>	ကျန်းမာရေးဌာနခွဲ	<input checked="" type="checkbox"/>	ဟိန္ဒူဘုရားကျောင်း	<input type="checkbox"/>
မူကြိုကျောင်း	<input type="checkbox"/>	ဆေးပေးခန်း	<input type="checkbox"/>	ရေစိမ့်ယူဘုရားကျောင်း	<input type="checkbox"/>
အခြား	<input type="checkbox"/>	အခြား	<input type="checkbox"/>	ဗလီ	<input type="checkbox"/>
				အခြား	<input type="checkbox"/>
မှတ်ချက်		မှတ်ချက်		မှတ်ချက်	

(ဂ) ကျွမ်းကျင်သူများမှတ်တမ်း ၊ ကျေးရွာတွင်နေထိုင်သော သို့မဟုတ် တခြားရွာမှလာရောက်သောကျွမ်းကျင်သူများ

ပညာရေး	နေထိုင်	လည်ပတ်	ကျန်းမာရေး	နေထိုင်	လည်ပတ်	တည်ဆောက်ရေး	နေထိုင်	လည်ပတ်
မူလတန်းပြဆရာ/ဆရာမ	<input type="checkbox"/>	<input checked="" type="checkbox"/>	ဆရာဝန်	<input type="checkbox"/>	<input type="checkbox"/>	လက်သမား	<input checked="" type="checkbox"/>	<input type="checkbox"/>
အလယ်တန်းပြဆရာ/ဆရာမ	<input type="checkbox"/>	<input type="checkbox"/>	လ/ထကျန်းမာရေးမှူး	<input type="checkbox"/>	<input type="checkbox"/>	ပန်းချီ	<input type="checkbox"/>	<input type="checkbox"/>
အထက်တန်းပြဆရာ/ဆရာမ	<input type="checkbox"/>	<input type="checkbox"/>	အမျိုးသမီးကျန်းမာရေးဆရာမ	<input type="checkbox"/>	<input type="checkbox"/>	လျှပ်စစ်ဆိုင်ရာ	<input type="checkbox"/>	<input type="checkbox"/>
မူကြိုဆရာ/ဆရာမ	<input type="checkbox"/>	<input type="checkbox"/>	အရံသားဦး	<input checked="" type="checkbox"/>	<input checked="" type="checkbox"/>	ရေပိုက်သူလ်သူ	<input type="checkbox"/>	<input type="checkbox"/>
အခြား	<input type="checkbox"/>	<input type="checkbox"/>	ပြည်သူ့ကျန်းမာရေးလုပ်သား ၁/၂	<input type="checkbox"/>	<input type="checkbox"/>	စက်ပြင်ဆရာ	<input checked="" type="checkbox"/>	<input type="checkbox"/>
မှတ်ချက်			မှတ်ချက်			မှတ်ချက်		



(ဃ) ကျေးရွာသို့ ရောက်ရှိနိုင်သည့်လမ်းအခြေအနေ / ကျေးရွာတစ်ရွာသည် ၎င်း၏ကျေးရွာအုပ်စုနှင့် ဆက်သွယ်ထားသော လမ်းအခြေအနေ (အောက်ပါတို့ကိုပိုင်းပါ)  
 ကျောက်ကြမ်းလမ်း: \_\_\_\_\_ ကတ္တရာလမ်း: \_\_\_\_\_ ကွန်ကရစ်လမ်း: \_\_\_\_\_ မော်တော်ဆိုင်ကယ်လမ်း: \_\_\_\_\_  
 ကျောက်စင်းလမ်း: \_\_\_\_\_ မြေသားလမ်း: \_\_\_\_\_ လူသွားလမ်း: \_\_\_\_\_ အခြား: \_\_\_\_\_

(င) ကျေးရွာဖွံ့ဖြိုးရေး စီမံကိန်း (Village Development Plan) (အမှန်ဖြစ်ပါ)  
 (၁) လူထုပတ်ပြုစီမံကိန်း မတိုင်မီက ကျေးရွာစီမံကိန်း ရှိသလား: \_\_\_\_\_ ခု/ မရှိ/ မသိ  
 (၂) ရှိလျှင် မည်သည့်နှစ်က ရေးဆွဲခဲ့သလဲ \_\_\_\_\_ နှစ်/ မသိပါ  
 (၃) မြို့နယ်အတည်ပြုချက် ရရှိထားသလား: \_\_\_\_\_ ခု/ မရှိ/ မသိ

(စ) ခရီးအကွာအဝေး (Distance)  
 (၁) ရွာ (အလယ်) မှ ကျေးရွာအုပ်စု (အလယ်) အကွာအဝေး \_\_\_\_\_ မိုင်/ဇာလုံ \_\_\_\_\_ /မသိပါ  
 (၂) ဤရွာနှင့် ကျေးရွာအုပ်စုရွာ (အလယ်) သွားရန်  
 မြောက်သို့ ရှာသီ - ထော်လာဂျီ/ ဆိုင်ကယ်/ မြေလျင်/ မြည်း/ လှေ/ အခြား \_\_\_\_\_ ( ) နာရီ  
 မိုးရာသီ - ထော်လာဂျီ/ဆိုင်ကယ်/မြေလျင်/မြည်း/လှေ/အခြား \_\_\_\_\_ ( ) နာရီ

(ဆ) သဘာဝဘေး ဤကျေးရွာတွင် ရေကြီးခြင်းကဲ့သို့သော သဘာဝဘေး ကျရောက်ခဲ့မှု  
 မရှိ  ရှိ (ဖော်ပြရန်) \_\_\_\_\_

(ဇ) ကျေးရွာတွင် ဖွဲ့စည်းထားသော အဖွဲ့အစည်းများ  
 လူထုပတ်ပြုစီမံကိန်းမတိုင်မီ ဤကျေးရွာတွင် ကျေးရွာဖွံ့ဖြိုးရေးအတွက် အစိုးရ(သို့)ရွာသားများကိုယ်တိုင်(သို့) စီမံကိန်းတစ်ခုခုမှ ဖွဲ့စည်းထားသည့် အဖွဲ့အစည်းများရှိပါသလား။  
 သူထုပတ်ပြုရေး ဖွဲ့စည်းခြင်း၊ အခြားအဖွဲ့အစည်းများ ဖွဲ့စည်းခြင်း၊ စတုဂံပက (၃၁ ဦး)၊ အိုးသတ် (၃၁ ဦး)၊  
 သင်္ဘောအဖွဲ့ (၂၅ ဦး)၊ အခြားအဖွဲ့အစည်းများ ဖွဲ့စည်းခြင်း၊ ကျေးဇူးကော်မတီ (၂၅ ဦး)၊  
 ကျေးရွာအဖွဲ့အစည်းများ ဖွဲ့စည်းခြင်း ဖြစ်ပါသည်။

ရာအိမ်မှူး အမည် ဦးထိ၊ ဇေဝ  
 လက်မှတ် \_\_\_\_\_  
 ရက်စွဲ ၂၃. ၇. ၂၀၁၆

စည်းရုံးရေးမှူး အမည် ဦးကျော်ညွန့်ဝေ၊  
 လက်မှတ် \_\_\_\_\_  
 ရက်စွဲ ၂၃. ၇. ၂၀၁၆





၁၀။ ပုံစံ ၈-၂။ စီမံကိန်းစက်ဝန်းအချိန်ဇယား

ပုံစံ ၈-၂ - စီမံကိန်းစက်ဝန်းအချိန်ဇယား (PC 2)

လမ်းညွှန်ရွက်သစ်စိုက်ပျိုးရေး/လက်ထောက်နည်းပညာနည်းပညာများမှ စီမံကိန်းစက်ဝန်းအဆင့်တစ်ခုစီ ပြီးစီးတိုင်းကျေးရွာနှင့် ကျေးရွာအုပ်စု အတွက်စီမံကိန်းပြင်ဆင်ရေးမူဝါဒ၊ စည်းမျဉ်းကျေးဇူးတမ်း အမည် - **ဦးစောလင်သူဝင်း**

နေ့စွဲ - 10. ၉. ၂၀1၆      စက်ဝန်း(၁)      စက်ဝန်း(၂)      စက်ဝန်း(၃)      စက်ဝန်း(၄)

မြို့နယ် - ဟင်္သာတမြို့နယ်      ကျေးရွာအုပ်စု - နားလှ      ကျေးရွာ - နားလှ

စီမံကိန်းအောင်မြင်မှုအဆင့်များ	နေ့စွဲ		အရည်အဝေးတွင်ထက်ရောက်သူအရေအတွက်			
	စတင်သည့်နေ့	ပြီးဆုံးသည့်နေ့	အမျိုးသားအရေအတွက်	အမျိုးသမီးအရေအတွက်	အိမ်ထောင်စုအရေအတွက်	လူမျိုးစု တက်ရောက်သူ အရေအတွက်
၁. ကျေးရွာစီမံကိန်း မိတ်ဆက်အစည်းအဝေး	၉.၃.၁.၂၀1၆	၉.၃.၁.၂၀1၆	33	27		၅၆
၂. ကျေးရွာဖွံ့ဖြိုးရေး စီမံချက်ရေးဆွဲခြင်း အစည်းအဝေး	၉.၄.၁.၂၀1၆	၉.၄.၁.၂၀1၆	33	27		"
၃. ကျေးရွာအုပ်စု လုပ်ငန်း ဆုံးဖြတ်ချက်ချသည့်အစည်းအဝေး	၉.၅.၁.၂၀1၆	၉.၅.၁.၂၀1၆	11	7		"
၄. မြို့နယ်အဆင့်စီမံကိန်းရေးဆွဲရေးနှင့်အကောင်အထည်ဖော်ရေးကော်မတီ၏ စီမံကိန်း သုံးသပ်မှုအစည်းအဝေး			မလို	မလို	မလို	မလို
၅. မြို့နယ် စီမံကိန်းရေးဆွဲရေးနှင့် အကောင်အထည်ဖော်ရေးကော်မတီ၏ဆုံးဖြတ်မှုကို ရွာသို့ အသိပေးအကြောင်း ကြားသည့်ပတ်စလည်အစည်းအဝေး			မလို	မလို	မလို	မလို
၆. စီမံကိန်းလုပ်ငန်းစီမံချက်ရေးဆွဲခြင်း အစည်းအဝေး	မလို	မလို	မလို	မလို	မလို	မလို
၆.၁။ စီမံကိန်းလုပ်ငန်း အကောင်အထည်ဖော်ရေးအစီအစဉ် ရေးဆွဲခြင်း						
၆.၂။ လယ်ယာရေးအစီအစဉ် ရေးဆွဲခြင်း						



စီမံကိန်းအသက်မွေးဝမ်းကျောင်းများ	နေ့စွဲ		အစည်းအဝေးအတွက် တက်ရောက်သူအရေတွက်			
	တက်ရောက်နေ့	ပြီးဆုံးသည့်နေ့	အမျိုးသားအရေတွက်	အမျိုးသမီးအရေတွက်	အိမ်ထောင်စုအရေတွက်	လူမျိုးစုံအရေတွက်
၆.၃။ သဘာဝပတ်ဝန်းကျင်ထိန်းသိမ်းရေးအစီအစဉ် ရေးဆွဲခြင်း						
၆.၄။ မြိုင်/ထိန်အစီအစဉ် ရေးဆွဲခြင်း						
၇. စီမံကိန်းကုန်ကျစရိတ် တိုးတက်မှု စောင့်ကြည့်လေ့လာခြင်း	မလရှိ	မလရှိ	မလရှိ	မလရှိ	မလရှိ	မလရှိ
၇.၁။ အစည်းအဝေး ပထမအကြိမ်						
၇.၂။ အစည်းအဝေး ဒုတိယအကြိမ်						
၇.၃။ အစည်းအဝေး တတိယအကြိမ်						
၈. စီမံကိန်းကုန်ကျစရိတ် အပြီးသတ်စာရင်းအစည်းအဝေး						
၉. လူထုဝင်ရောက်မှုအစည်းအဝေး						





၁၁။ ပုံစံ ၈-၃။ ကျေးရွာဖွံ့ဖြိုးရေး ဦးစားပေးအစီအစဉ်

ပုံစံ ၈-၃ ကျေးရွာဖွံ့ဖြိုးရေး ဦးစားပေးအစီအစဉ် (Form PC 3)

လက်ညှိုးရွက်/ အဆင့် (၃) ကျေးရွာပျော်မွန်းချက်အစည်းအဝေး ပြီးဆုံးသောအခါ ကျေးရွာပီပီမိမိ အထောက်အကူပြုပေးမည်ဟု လူထုစည်းရုံးရေးမှူးအကူအညီဖြင့် ဤပုံစံကိုပြည့်စုံအောင် ဖြည့်သွင်းရမည်။ အားလုံးသော အခက်အခဲအတားအဆီးများ၊ ဖွံ့ဖြိုးမှုဦးစားပေးအစီအစဉ်များ၊ လူထုတော်ပြုပီပီမိမိ၏ ရန်ပုံငွေအရင်းအမြစ်နှင့် မသက်ဆိုင်သည့် လုပ်ငန်းများအားလုံးကိုဖော်ပြရမည်။

လူထုစည်းရုံးရေးမှူး/ဝန်ထမ်း အမည် - ဦးဘောင်သူဝင်း

နေ့စွဲ ၂၄. ၁. ၂၀၁၆

စက်ဝန်းအား အမှတ်ခြစ်ပါ (✓)  စက်ဝန်း(၁)  စက်ဝန်း (၂)  စက်ဝန်း (၃)  စက်ဝန်း (၄)

မြည်နှယ်/တိုင်း - စစ်ကိုင်း	ဦးစီးဌာန	ကျေးရွာအုပ်စု	ကျေးရွာ
ပင်လည်ဘူး	နားလည်	နားလည်	နားလည်

က. အခက်အခဲအတားအဆီးများအားစေ့စေ့ခြင်း - ယခုလက်ရှိအခြေအနေတွင်ဤကျေးရွာဖွံ့ဖြိုးတိုးတက်ရေးအတွက် အဓိကအခက်အခဲအတားအဆီးများသည် မည်သည်များဖြစ်ပါသနည်း(အမျိုးအစား/သမီး အနည်းဆုံးအခက်အခဲ ၅ ခုစီဖော်ပြပါ)

အမျိုးအစား အဖွဲ့မှတင်ပြသောအခက်အခဲအတားအဆီးများ	အမျိုးအစား အဖွဲ့မှတင်ပြသောအခက်အခဲအတားအဆီးများ
၁ ကျေးရွာခန်းမ	၁ မူကြိုကျောင်းအသစ်
၂ မူကြိုကျောင်းအသစ်	၂ ကျေးရွာခန်းမ
၃ ရွာမဗဟိုကျောင်းလမ်းခြေပြင်	၃ စာကြည့်တိုက်အသစ်
၄ နားထိန်း၊ နားချောင်းကျောက်တံခါးပြုလုပ်	၄ ရွာကျွန်းလမ်း
၅ ရွာကျွန်းလမ်း	၅ နားထိန်း၊ နားချောင်းကျောက်တံခါးပြုလုပ်
၆ စာကြည့်တိုက်အသစ်	၆ ရွာမဗဟိုကျောင်းလမ်းခြေပြင်

ခ. မျှော်မှန်းခြင်း- ဤကျေးရွာဖွံ့ဖြိုးတိုးတက်ရေးအတွက်နောင်လာမည့် (၅) နှစ်အားရည်ရွယ်၍ ဆောင်ရွက်ရန်အတွက် မည်သည့်အရာများသည်အဓိကမျှော်မှန်းချက်ဖြစ်သနည်း။

အမျိုးအစားအဖွဲ့မှတင်ပြသောမျှော်မှန်းချက်များ	အမျိုးအစားအဖွဲ့မှတင်ပြသောမျှော်မှန်းချက်များ
၁ ကျေးရွာလူထုအတွက်အဆင်ပြေလာမည်	၁ ကလေးသူငယ်များလေလံ့မိုးလုံခြုံရေးရှိမည်
၂ ကလေးမိဘများစားဖက်မှ ဝင်ငွေကုန်ကြမည်	၂ ဆရာတို့အတွက် နေရာကုန်ခင်း အဆင်ပြေမည်
၃ ကလေးများ သွားလာရေးအဆင်ပြေမည်	၃ စာပေအသိပညာပို့ချပေးခြင်းကုန်ကြမည်
၄ ရာသီမရွေး ဆွတ်လှီးကောက် ရေလုံလောက်	၄ ရာသီမရွေး လျှပ်ကူးရွာ သွားလာမည်
၅ အချိန်ကုန် သက်သာ သွားလျက်လျှောက်မည်	၅ ရာသီမရွေး စိုက်ပျိုးရေးကုန် အဆင်ပြေမည်
၆ မေပညာက ဝါးပွားလာမည်။	၆ ကလေးသူငယ်များ အဆင်ပြေမှုကျောင်းကုန်မည်





၁. ဤကျေးရွာ၏ လာမည့် ( ၃ ) နှစ်အတွက် ဦးစားပေး ဖွံ့ဖြိုးတိုးတက်မှု လုပ်ငန်း အစီအစဉ်များအားဖော်ပြပါ။  
 (လူထုတော်ပြုစီမံကိန်း ရုံပုံငွေအတွက် အဆိုပြုသော အစီအစဉ်များကိုဦးစားပေး အဆင့်အလိုက်ဖော်ပြပြီး ကျန် လူထုတော်ပြု စီမံကိန်း ရန်ပုံငွေအရင်းအမြစ်နှင့် မဝတ်သက်သည့်အစီအစဉ်များလည်းဖော်ပြရန်ဖြစ်သည် )

ကျေးရွာအတွက်ဦးစားပေးဖွံ့ဖြိုးတိုးတက်မှု လုပ်ငန်းစဉ်များ	အဆိုပြုသူ (အမျိုးသားများ/ အမျိုးသမီးများ/ အမျိုးသား+အမျိုးသမီး)	လူထုတော်ပြုစီမံကိန်းအတွက် အဆိုပြုသည် (ဦးစားပေးအဆင့် အလိုက်ဖော်ပြပါ)	ခန့်မှန်း ကုန်ကျ စရိတ်	အကျိုးခံစား ခွင့်ရှိသူခန့်မှန်းခြေ အရေအတွက်
၁ ကျေးရွာခင်းမ	၈ + ၁	၂ ၁	၁၅,၀၀၀,၀၀၀	၁၇၄
၂ မျက်နှာကျောင်း ဗာသာ	၄	၄ ၂	၅,၀၀၀,၀၀၀	၁၇၄
၃ လူမှုစာသင်ကျောင်းလမ်းပြင်	၄	၆ ၃	၁၀,၀၀၀,၀၀၀	၁၇၄
၄ စားစင်္ကြံ၊ စားချောင်း၊ ရေချောင်း တွင် အမှတ်ပြုလုပ်ငန်း	၄	၇ ၄	၁၀,၀၀၀,၀၀၀	၁၇၄
၅ လူတိုင်းလမ်း	၄	၈ ၅	၂၀,၀၀၀,၀၀၀	၁၇၄
၆ စာကြည့်တိုက်ဗာသာ	၄	၉ ၆	၁၀,၀၀၀,၀၀၀	၁၇၄

ဥက္ကဋ္ဌ ၊ ကျေးရွာစီမံကိန်းအထောက်အကူပြုကော်မတီမှအတည်ပြုသည်။

အမည် ခေါ်ကြွယ်ဝေ လက်မှတ် ကျော်ဝင်း ၁၃.၅.၂၀၁၆



ပုံစံ ၈-၃ ကျေးရွာခွဲ ငြိမ်းရေး ဦးစားပေးအစီအစဉ် (Form PC 3)

လက်မှတ်ချက်/ အဆင့် (၃) ကျေးရွာမှော်မှန်းချက်အစည်းအဝေး- ပြီးဆုံးသောအခါ ကျေးရွာပီပီကိန်း အထောက်အကူပြုကော်မတီသည် လူထုစည်းရုံးရေးမှူးအကူအညီဖြင့် ဤပုံစံကိုပြည့်စုံအောင် ခြည့်သွင်းရမည်။ အားလုံးသော အခက်အခဲအတားအဆီးများ၊ ဖွံ့ဖြိုးမှုဦးစားပေးအစီအစဉ်များ၊ လူထုတော်ပြုပီပီကိန်း၏ ရန်ပုံငွေအရင်းအမြစ်နှင့် မသက်ဆိုင်သည့် လုပ်ငန်းများအားလုံးကိုဖော်ပြရမည်။

လူထုစည်းရုံးရေးမှူး/ဝန်ထမ်း အမည် - ဦးစောဘင်သူဝင်း

နေ့စွဲ ၂၄. ၇. ၂၀၁၆ ကက်ဝန်းအား အမှတ်ခြစ်ပါ (✓)  စက်ဝန်း(၁)၊ စက်ဝန်း (၂)  စက်ဝန်း (၃)  စက်ဝန်း (၄)

မြစ်နယ်/တိုင်း - စစ်ကိုင်း ပြည်နယ် ဖြန့်ချိရေးမှူး နားလည်မှု ကျေးရွာ နားလည်မှု

က. အခက်အခဲအတားအဆီးများအားလုံးအစွဲမတင်ပြသောအခက်အခဲအတားအဆီးများ - ယခုလက်ရှိအခြေအနေတွင်ဤကျေးရွာခွဲ ငြိမ်းတိုးတက်ရေးအတွက် အဓိကအခက်အခဲအတားအဆီးများသည် မည်သည်များဖြစ်ပါသနည်း(အမျိုးသား/သမီး အနည်းဆုံးအခက်အခဲ ၅ ခုစီဖော်ပြပါ)

အမျိုးသား အစွဲမတင်ပြသောအခက်အခဲအတားအဆီးများ	အမျိုးသမီး အစွဲမတင်ပြသောအခက်အခဲအတားအဆီးများ
၁ မိုက်ဖျိုးရေး နည်းပညာ	၁ စက်ချုပ်သင်တန်း
၂ တိုးတက်ရေးပညာသင်တန်း	၂ အရင်းအမြစ်
၃ စက်ချုပ်သင်တန်း	၃ စတင်ပေးချေးငွေ
၄ အရင်းအမြစ်	၄ တိုးတက်ရေးပညာသင်တန်း
၅ စတင်ပေးချေးငွေ	၅ မိုက်ဖျိုးရေးနည်းပညာ
၆ စက်ပြင်သင်တန်း	၆ စက်ပြင်သင်တန်း
၇ ကားဝင်လျှော့သင်တန်း	၇ ကားဝင်လျှော့သင်တန်း
၈ လယ်ယာသုံး စက်ပစ္စည်း	၈ လယ်ယာသုံး စက်ပစ္စည်း
၉	

ခ. မှော်မှန်းခြင်း- ဤကျေးရွာခွဲငြိမ်းတိုးတက်ရေးအတွက်နောင်လာမည့် (၅) နှစ်အားစည်ရွယ်၍ ဆောင်ရွက်ရန်အတွက် ဤသည်အရာများသည်အဓိကမှော်မှန်းချက်ဖြစ်သနည်း။

အမျိုးသားအစွဲမတင်ပြသောမှော်မှန်းချက်များ	အမျိုးသမီးအစွဲမတင်ပြသောမှော်မှန်းချက်များ
၁ သီးနှံအထွက်တိုးမြှင့် ဝင်ငွေတိုးလာ	၁ အမျိုးသမီးများတက်တက်ပတ်ပတ်လေ့ရှိမှု
၂ တိုးတက်မှုများရောက်ရှိလာခြင်းတစ်ကားကွယ်	၂ လုပ်ငန်းအောင်မြင်မှုကုန် လွယ်ကူချောမွေ့မှု
၃ အမျိုးသမီးများ အိမ်တွင်း ဝင်ငွေ ကျိမဉ်	၃ ကျေးရွာပျက် လုပ်ငန်းအောင်မြင်မှုကုန် အဆင်မပြေ
၄ လုပ်ငန်း ကိစ္စများ အဆင်မပြေလုပ်ကိုင်နိုင်	၄ တိုးတက်မှုများရောက်ရှိလာခြင်းတစ်ကားကွယ်
၅ ကျေးရွာပျက် လုပ်ငန်းအောင်မြင်မှုကုန် အဆင်မပြေ	၅ သီးနှံအထွက်တိုးမြှင့် ဝင်ငွေတိုးလာ များ
၆ စက်ပြင် ပညာရှိသည့်ကုန်ပစ္စည်းကုန်	၆ အသက်မွေးဝမ်းကျောင်း ကုန်ပစ္စည်းကုန်
၇ ကျေးရွာပျက်အသက်မွေးဝမ်းကျောင်း ပြင်ဆင်မှု	၇ လူငယ်များ အသက်မွေးဝမ်းကျောင်း ပြင်ဆင်မှု
၈ စက်ပစ္စည်းများ သုံးစွဲမှုကုန် လယ်ယာပျက်	၈ သီးနှံများ မိုက်ဖျိုးမှုကုန် အဆင်မပြေလုပ်ကိုင်
၉	





၈. ဤကျေးရွာ၏ လာမည့် ( ၃ ) နှစ်အတွက် ဦးစားပေး ဖွံ့ဖြိုးတိုးတက်မှု လုပ်ငန်း အစီအစဉ်များအားဖော်ပြပါ။  
 (လူထုထုတ်ပြန်စီမံကိန်း နှင့်ခွဲအတွက် အဆိုပြုသော အစီအစဉ်များကိုဦးစားပေး အဆင့်အလိုက်ဖော်ပြပြီး ကျန် လူထုထုတ်ပြန် စီမံကိန်း  
 ရန်ပုံငွေအရင်းအမြစ်နှင့် မပတ်သက်သည့်အစီအစဉ်များလည်းဖော်ပြရန်ဖြစ်သည် )

ကျေးရွာအတွက်ဦးစားပေးဖွံ့ဖြိုးတိုးတက်မှု လုပ်ငန်းစဉ်များ	အဆိုပြုသူ (အမျိုးသားများ/ အမျိုးသမီးများ/ အမျိုးသား+အမျိုးသမီး)	လူထုထုတ်ပြန်စီမံကိန်းအတွက် အဆိုပြုသည် (ဦးစားပေးအဆင့် အလိုက်ဖော်ပြပါ)	ခန့်မှန်း ကုန်ကျ စရိတ်	အကျိုးစီးပွား ခွင့်ရှိကုန် မှန်းခြေ အရေ အတွက်
၁။ မြက်ပျိုးရေး နည်းပညာ	ဘဗျိုသာ + မိုး	၄ ၁	၃၀၀၀၀၀၀	
၂။ တိရစ္ဆာန်စားပညာသင်တန်း	"	၄ ၂		
၃။ စက်ချုပ်သစ်တန်း	"	၆ ၃		
၄။ အကုဇီးအခြေ	"	၃ ၄		
၅။ တောက်ပံ့ချေးငွေ	"	၅ ၅		
၆။ လယ်သမားများ စက်ပစ္စည်း	"	၃ ၆		

၇။ ကာ. ဝင်းဗွာသစ်တော၊ ကျာ. ၇  
 ဥက္ကဋ္ဌ၊ ကျေးရွာစီမံကိန်းအထောက်အကူပြုကော်မတီမှအတည်ပြုသည်။

အမည်မရှိ ဖြည့်စွက်ရေး လက်မှတ် ကျော်စွာ၊ နေ့စွဲ ၂၀၁၆. ၁. ၂၀

၈။ စက်ပြုစုသစ်တော၊ ကျာ. ၈





၁၂။ ပုံစံ ၀-၄ ကျေးရွာဖွံ့ဖြိုးရေးစီမံကိန်းလုပ်ငန်းခွဲရွေးချယ်ခြင်းပုံစံ

ပုံစံ ၀-၄ ကျေးရွာအုပ်စုစီမံကိန်းလုပ်ငန်းခွဲရွေးချယ်ခြင်းပုံစံ

လမ်းညွှန်ချက်: ကျေးရွာအုပ်စုစီမံကိန်းအဖွဲ့သည် အစည်းအဝေးတွင် ဤပုံစံအား လူထုထည့်ဝင်ပညာပေးပေးပြီး / လက်ထောက်နည်းပညာပေးပေးပြီး အကူအညီဖြင့် မြှင့်တင်မှုပေးမည်။ ဤပုံစံအား မြှင့်တင်ရာတွင် သွင်းငွေမရှိသော ကျေးရွာအုပ်စုများကို ထည့်သွင်းစဉ်းစားမည်။ CF မှ အချက်အလက်များကို MIS သို့ ထည့်သွင်းရမည်။

ကျေးရွာစဉ်းစားရေး/လုပ်ငန်းစဉ် U Hnng The Win

နေ့စွဲ ၂၀. ၁. ၂၀၁၆

ပြည်နယ်/တိုင်း ဧရာဝတီ၊ ဦးနော် ဖဇာလဟာရ

ကျေးရွာအမည်	ဆောင်ရွက်မည့် လုပ်ငန်းများ	အတိုင်အတာ	ခန့်မှန်း တိုက်ရိုက်အကျိုး ခံစားရရှိသူများ	အဆိုပြုတင်ပြသူ	ခန့်မှန်းကျန်ကျစိတ်			စုစုပေါင်း
					စီမံကိန်းမှ ထည့်သွင်းမှု	ကျေးရွာမှ ထည့်သွင်းမှု	အခြားထည့်သွင်းမှု (ဖော်ပြပါ) ထည့်သွင်းမှု   အမည်/အဖွဲ့	
နားလုံ	ကျေးရွာအုပ်စု	L-72' B-27' H-12'	၈ - 195 ၅ - 179 ၆၀၆၂ - 374	အမျိုးသား အမျိုးသမီး အားလုံးသား+သမီး	၂၄၆,၄၀၀၀	၇၆၀,၀၀၀	၁၀၀၀,၀၀၀	၂,၀၀၆,၄၀၀
နားလုံ	မုတ္တံကျေးရွာ	L-24' B-18' H-12'	၈ - 195 ၅ - 179 ၆၀၆၂ - 374	အမျိုးသား အမျိုးသမီး အားလုံးသား+သမီး	၄၅,၆၀၀၀			၄၅,၆၀၀
				အမျိုးသား အမျိုးသမီး အားလုံးသား+သမီး				
				အမျိုးသား အမျိုးသမီး အားလုံးသား+သမီး				
				အမျိုးသား အမျိုးသမီး အားလုံးသား+သမီး				

ရာထူး ကျေးရွာအုပ်စု စီမံကိန်းကော်မတီ ဥက္ကဋ္ဌ အမည် ဦးဖေစာအို၊ ဧရာဝတီ

လက်မှတ် ဒေါ်အိမ်စိန်၊ ရက်စွဲ ၂၀. ၁. ၂၀၁၆











ပုံစံ - ၈-၁၂ - အစည်းအဝေးတက်ရောက်သူများ (FORM PC 12)

လမ်းညွှန်၊ စီမံကိန်း၊ အစည်းအဝေးအားလုံးတွင် အသုံးပြုရန်၊ လူထုစည်းရုံးရေးမှူးက ကျေးဇူးတင် ကွင်းဆင်းစဉ် စစ်ဆေး၍ ပုံစံ ၂ စီမံကိန်းစက်ဝန်းအချိန်ဇယားပါ အစည်းအဝေးတက်ရောက် သူများစာရင်းကို ဖြည့်သွင်းရန်

စည်းရုံးရေးမှူးအမည် ဦးကျော်စိန်ဝေ

ရက်စွဲ ၂၃.၁.၂၀၁၆

စီမံကိန်းစက်ဝန်းအမှတ်ဖြစ်ပါ (✓)  စက်ဝန်း(၁)  
 ၂ စက်ဝန်း(၂)  စက်ဝန်း(၃)  စက်ဝန်း(၄)

ပြည်နယ်/ တိုင်းဒေသကြီး အင်းစိန်၊ ဗြိ.နယ် တစ်ယုတ်၊ ကျေးရွာအုပ်စု ဘ.လုံ၊ ကျေးရွာ ဘ.လုံ

အစည်းအဝေးခေါင်းစဉ်						
စဉ်	အမည်	ကျား (✓)	မ (✓)	အိမ်ထောင်စုကိုယ်စားလှယ်(✓) <sup>(၁)</sup>	လူရိပ်	လက်မှတ်
၁၈	ဒေါ်ဖြူနီ		✓	✓	၅၆	ဖြူနီ
၁၉	ဒေါ်ခင်အေး		✓	✓	၆	ခင်အေး
၂၀	ဒေါ်မာရီ		✓	✓	၆	မာရီ
၂၁	ဒေါ်ခင်နီ		✓	✓	၆	ခင်နီ
၂၂	ဒေါ်ပျဇွန်		✓	✓	၇	ပျဇွန်
၂၃	ဒေါ်ခင်အေး		✓	✓	၆	ခင်အေး
၂၄	ဒေါ်ခင်အေး	✓		✓	၆	ခင်အေး
၂၅	ဒေါ်ခင်အေး		✓	✓	၇	ခင်အေး
၂၆	ဒေါ်ခင်အေး		✓	✓	၇	ခင်အေး
၂၇	ဒေါ်ခင်အေး		✓	✓	၇	ခင်အေး
၂၈	ဒေါ်ခင်အေး		✓	✓	၇	ခင်အေး
၂၉	ဒေါ်ခင်အေး		✓	✓	၇	ခင်အေး
၃၀	ဒေါ်ခင်အေး	✓		✓	၇	ခင်အေး
၃၁	ဒေါ်ခင်အေး	✓		✓	၇	ခင်အေး
၃၂	ဒေါ်ခင်အေး	✓		✓	၇	ခင်အေး
၃၃	ဒေါ်ခင်အေး	✓		✓	၇	ခင်အေး
၃၄	ဒေါ်ခင်အေး	✓		✓	၇	ခင်အေး
၃၅	ဒေါ်ခင်အေး	✓		✓	၇	ခင်အေး
၃၆	ဒေါ်ခင်အေး	✓		✓	၇	ခင်အေး
၃၇	ဒေါ်ခင်အေး	✓		✓	၇	ခင်အေး
၃၈	ဒေါ်ခင်အေး	✓		✓	၇	ခင်အေး
၃၉	ဒေါ်ခင်အေး	✓		✓	၇	ခင်အေး
၄၀	ဒေါ်ခင်အေး	✓		✓	၇	ခင်အေး
၄၁	ဒေါ်ခင်အေး	✓		✓	၇	ခင်အေး
၄၂	ဒေါ်ခင်အေး	✓		✓	၇	ခင်အေး
၄၃	ဒေါ်ခင်အေး	✓		✓	၇	ခင်အေး
၄၄	ဒေါ်ခင်အေး	✓		✓	၇	ခင်အေး
၄၅	ဒေါ်ခင်အေး	✓		✓	၇	ခင်အေး
၄၆	ဒေါ်ခင်အေး	✓		✓	၇	ခင်အေး
၄၇	ဒေါ်ခင်အေး	✓		✓	၇	ခင်အေး
၄၈	ဒေါ်ခင်အေး	✓		✓	၇	ခင်အေး
၄၉	ဒေါ်ခင်အေး	✓		✓	၇	ခင်အေး
၅၀	ဒေါ်ခင်အေး	✓		✓	၇	ခင်အေး
၅၁	ဒေါ်ခင်အေး	✓		✓	၇	ခင်အေး
၅၂	ဒေါ်ခင်အေး	✓		✓	၇	ခင်အေး
၅၃	ဒေါ်ခင်အေး	✓		✓	၇	ခင်အေး
၅၄	ဒေါ်ခင်အေး	✓		✓	၇	ခင်အေး
၅၅	ဒေါ်ခင်အေး	✓		✓	၇	ခင်အေး
၅၆	ဒေါ်ခင်အေး	✓		✓	၇	ခင်အေး
၅၇	ဒေါ်ခင်အေး	✓		✓	၇	ခင်အေး
၅၈	ဒေါ်ခင်အေး	✓		✓	၇	ခင်အေး
၅၉	ဒေါ်ခင်အေး	✓		✓	၇	ခင်အေး
၆၀	ဒေါ်ခင်အေး	✓		✓	၇	ခင်အေး
၆၁	ဒေါ်ခင်အေး	✓		✓	၇	ခင်အေး
၆၂	ဒေါ်ခင်အေး	✓		✓	၇	ခင်အေး
၆၃	ဒေါ်ခင်အေး	✓		✓	၇	ခင်အေး
၆၄	ဒေါ်ခင်အေး	✓		✓	၇	ခင်အေး
၆၅	ဒေါ်ခင်အေး	✓		✓	၇	ခင်အေး
၆၆	ဒေါ်ခင်အေး	✓		✓	၇	ခင်အေး
၆၇	ဒေါ်ခင်အေး	✓		✓	၇	ခင်အေး
၆၈	ဒေါ်ခင်အေး	✓		✓	၇	ခင်အေး
၆၉	ဒေါ်ခင်အေး	✓		✓	၇	ခင်အေး
၇၀	ဒေါ်ခင်အေး	✓		✓	၇	ခင်အေး
၇၁	ဒေါ်ခင်အေး	✓		✓	၇	ခင်အေး
၇၂	ဒေါ်ခင်အေး	✓		✓	၇	ခင်အေး
၇၃	ဒေါ်ခင်အေး	✓		✓	၇	ခင်အေး
၇၄	ဒေါ်ခင်အေး	✓		✓	၇	ခင်အေး
၇၅	ဒေါ်ခင်အေး	✓		✓	၇	ခင်အေး
၇၆	ဒေါ်ခင်အေး	✓		✓	၇	ခင်အေး
၇၇	ဒေါ်ခင်အေး	✓		✓	၇	ခင်အေး
၇၈	ဒေါ်ခင်အေး	✓		✓	၇	ခင်အေး
၇၉	ဒေါ်ခင်အေး	✓		✓	၇	ခင်အေး
၈၀	ဒေါ်ခင်အေး	✓		✓	၇	ခင်အေး
၈၁	ဒေါ်ခင်အေး	✓		✓	၇	ခင်အေး
၈၂	ဒေါ်ခင်အေး	✓		✓	၇	ခင်အေး
၈၃	ဒေါ်ခင်အေး	✓		✓	၇	ခင်အေး
၈၄	ဒေါ်ခင်အေး	✓		✓	၇	ခင်အေး
၈၅	ဒေါ်ခင်အေး	✓		✓	၇	ခင်အေး
၈၆	ဒေါ်ခင်အေး	✓		✓	၇	ခင်အေး
၈၇	ဒေါ်ခင်အေး	✓		✓	၇	ခင်အေး
၈၈	ဒေါ်ခင်အေး	✓		✓	၇	ခင်အေး
၈၉	ဒေါ်ခင်အေး	✓		✓	၇	ခင်အေး
၉၀	ဒေါ်ခင်အေး	✓		✓	၇	ခင်အေး
၉၁	ဒေါ်ခင်အေး	✓		✓	၇	ခင်အေး
၉၂	ဒေါ်ခင်အေး	✓		✓	၇	ခင်အေး
၉၃	ဒေါ်ခင်အေး	✓		✓	၇	ခင်အေး
၉၄	ဒေါ်ခင်အေး	✓		✓	၇	ခင်အေး
၉၅	ဒေါ်ခင်အေး	✓		✓	၇	ခင်အေး
၉၆	ဒေါ်ခင်အေး	✓		✓	၇	ခင်အေး
၉၇	ဒေါ်ခင်အေး	✓		✓	၇	ခင်အေး
၉၈	ဒေါ်ခင်အေး	✓		✓	၇	ခင်အေး
၉၉	ဒေါ်ခင်အေး	✓		✓	၇	ခင်အေး
၁၀၀	ဒေါ်ခင်အေး	✓		✓	၇	ခင်အေး

(၁) အိမ်ထောင်စုစီမံခြင်းမရှိပါ။ အမျိုးသား/အမျိုးသမီး အိမ်ထောင်စု တစ်ခုကို ကိုယ်စားပြုသူမည်သူမဆို အမှတ်ဖြစ်ပါ။







ပုံစံ - ၈-၁၂ - အစည်းအဝေးထက်ရောက်သူများ (FORM PC 12)

လမ်းညွှန်၊ စီမံကိန်း၊ အစည်းအဝေးအားလုံးတွင် အသုံးပြုရန်၊ လူထုစည်းရုံးရေးမှူးက ကျေးဇူးတင် ကွင်းဆင်းစဉ် စစ်ဆေး၍  
 ပုံစံ ၂ စီမံကိန်းစက်ဝန်းအစဉ်နိဒါန်းပါ အစည်းအဝေးထက်ရောက် သူများစာရင်းကို ဖြည့်သွင်းရန်  
 စည်းရုံးရေးမှူးအမည် ဦးကျော်စွာဝေ

ရက်စွဲ ၂၄. ၁. ၂၀၁၄ စီမံကိန်းစက်ဝန်းအမှတ်ဖြစ်ပါ(✓)  စက်ဝန်း(၁)  
 စက်ဝန်း(၂)  စက်ဝန်း(၃)  စက်ဝန်း(၄)

ပြည်နယ်/ တိုင်းဒေသကြီး စစ်ကိုင်း၊ မြို့နယ် ဖလှယ်စခန်း၊ ကျေးရွာအုပ်စု ကိုလုံ၊ ကျေးရွာ ကိုလုံ

အစည်းအဝေးခေါင်းစဉ်၊ ခြေစာသွင်း စီမံကိန်းစက်ဝန်း

စဉ်	အမည်	ကျား (✓)	မ (✓)	အိမ်ထောင်စုကိုယ်စားလှယ်(✓) <sup>(၁)</sup>	လူရိုး	လက်မှတ်
၁	ဦးဝေစေ	✓		✓	၅၆	✓
၂	ဦးထွန်းဝေ	✓		✓	၆	ထွန်းဝေ
၃	ဦးညွန့်စေ	✓		✓	၆	စွန်းစေ
၄	ဦးထွန်းစေ	✓		✓	၆	ထွန်းစေ
၅	ဦးကျော်စေ	✓		✓	၆	ကျော်စေ
၆	ဦးကျော်စေ	✓		✓	၆	ကျော်စေ
၇	ဦးကျော်စေ	✓		✓	၆	ကျော်စေ
၈	ဦးကျော်စေ	✓		✓	၆	ကျော်စေ
၉	ဒေါ်မာမာ		✓	✓	၆	ဒေါ်မာမာ
၁၀	ဒေါ်မာမာ		✓	✓	၆	ဒေါ်မာမာ
၁၁	ဒေါ်မာမာ		✓	✓	၆	ဒေါ်မာမာ
၁၂	ဒေါ်မာမာ		✓	✓	၆	ဒေါ်မာမာ
၁၃	ဦးကျော်စေ	✓		✓	၆	ကျော်စေ
၁၄	ဒေါ်မာမာ		✓	✓	၆	ဒေါ်မာမာ
၁၅	ဦးကျော်စေ	✓		✓	၆	ကျော်စေ
၁၆	ဦးကျော်စေ	✓		✓	၆	ကျော်စေ
၁၇	ဦးကျော်စေ	✓		✓	၆	ကျော်စေ
၁၈	ဦးကျော်စေ	✓		✓	၆	ကျော်စေ
၁၉	ဦးကျော်စေ	✓		✓	၆	ကျော်စေ
၂၀	ဦးကျော်စေ	✓		✓	၆	ကျော်စေ
၂၁	ဦးကျော်စေ	✓		✓	၆	ကျော်စေ
၂၂	ဦးကျော်စေ	✓		✓	၆	ကျော်စေ
၂၃	ဦးကျော်စေ	✓		✓	၆	ကျော်စေ
၂၄	ဦးကျော်စေ	✓		✓	၆	ကျော်စေ
၂၅	ဦးကျော်စေ	✓		✓	၆	ကျော်စေ
၂၆	ဒေါ်မာမာ		✓	✓	၆	ဒေါ်မာမာ
၂၇	ဦးကျော်စေ	✓		✓	၆	ကျော်စေ

စုစုပေါင်း

(၁) အိမ်ထောင်စုကိုယ်စားလှယ်၊ အမျိုးသား/အမျိုးသမီး အိမ်ထောင်စု တစ်စုကို ကိုယ်စားပြုသူမည်သူမဆို အမှတ်ဖြစ်ပါ။













ဆုံးဖြတ်ချက်များ

ဆုံးဖြတ်ချက်(၁) ကျေးရွာစေတနာ့ဝန်ထမ်းရွေးချယ်ခြင်းကို စံနှုန်းထုတ်ဖော်ပြီး သီးခြားစာရွက်စာတမ်းဖြင့် တစ်ရွာလုံးဆင့်တွင် စီးပွားရွေးချယ်ခံရသူများ၊ ရွေးချယ်ခံရသူ စေတနာ့ဝန်ထမ်းများ၊ ရွေးချယ်ခံရသူ စေတနာ့ဝန်ထမ်း၏ တာဝန်ဝတ္တရားများကို ကျေပွန်ကောင်စီဆောင်ရွက်ပေးရန် ဆုံးဖြတ်ချက်ချသည်။

ဆုံးဖြတ်ချက်(၂) PDA လုပ်ငန်းစဉ်များစေတနာ့ဝန်ထမ်းရွေးချယ်မှုနှင့် ကမ္ဘာ့ဘဏ်၏ ကျေးရွာစေတနာ့ဝန်ထမ်းရွေးချယ်မှုနှင့် ဆုံးဖြတ်ချက်ချမှုများတွင် ဝန်းတန်းလက်မှတ် ခံယူရန်အတွက် စေတနာ့ဝန်ထမ်းရွေးချယ်မှုနှင့် ကမ္ဘာ့ဘဏ်၏ ကျေးရွာစေတနာ့ဝန်ထမ်းရွေးချယ်မှုကို ဆုံးဖြတ်ချက်ချသည်။

သဘောတူညီချက်များ

- (၁) စေတနာ့ဝန်ထမ်းကို ကမ္ဘာ့ဘဏ်၏ ကျေးရွာစေတနာ့ဝန်ထမ်းရွေးချယ်မှုနှင့် ကမ္ဘာ့ဘဏ်၏ ကျေးရွာစေတနာ့ဝန်ထမ်းရွေးချယ်မှုကို ဆုံးဖြတ်ချက်ချသည်။
- (၂) ကျေးရွာစေတနာ့ဝန်ထမ်းရွေးချယ်မှုနှင့် ကမ္ဘာ့ဘဏ်၏ ကျေးရွာစေတနာ့ဝန်ထမ်းရွေးချယ်မှုကို ဆုံးဖြတ်ချက်ချသည်။
- (၃) ကမ္ဘာ့ဘဏ်၏ ကျေးရွာစေတနာ့ဝန်ထမ်းရွေးချယ်မှုနှင့် ကမ္ဘာ့ဘဏ်၏ ကျေးရွာစေတနာ့ဝန်ထမ်းရွေးချယ်မှုကို ဆုံးဖြတ်ချက်ချသည်။

(မှတ်တမ်းတင်)  
ဦး ချစ်ဖြူ  
ဦး ချစ်ဖြူ  
စေတနာ့ဝန်ထမ်း







ဆုံးဖြတ်ချက်များ

ဆုံးဖြတ်ချက်(၁) ကျေးရွာစီမံကိန်း အထောက်အကူပြု ကော်မတီဝင်များကို အများသဘောတူညီမှုဖြင့် ဆုံးဖြတ်ထားချက်ခံ ဖြစ်ရန်အတွက် အချိုးသား၊ အမျိုးသမီး အချိုးတူဖြင့် ဆွေးနွေးချက်ဆွေးနွေးခဲ့သည်။ အထက်ဖွဲ့ဝင်ကြောင်း ဦးစားပေး လုပ်ငန်းအဖြစ် ချိတ်ပျိုးရေး နည်းလောကီ ဆုံးဖြတ်ထားချက်ခံသည်။

ဆုံးဖြတ်ချက်(၂)

သဘောတူညီချက်များ

(၁) ကျေးရွာကော်မတီဝင်များကို အများဆုံးဖြင့် ဆွေးနွေးချက် သဘောတူညီ ကော်မတီဝင်များမှလည်း တာဝန်ကျေပျော်စွာ အာရုံစိုက်ရန်နှင့် ကျေးရွာလူထုမှလည်း ပူးပေါင်းပါဝင် ဆောင်ရွက်ရန် သဘောတူညီ။

(၂) ဦးစားပေး လုပ်ငန်း အဖြစ် သဘောတူညီ။

(၃)

(မှတ်တမ်းတင်)  
ဦးစွာဦးစွာ !  
ဦးစွာဦးစွာ !  
စောစော ၀၅/၀၈/၂၀





၁၅။ ကဏ္ဍအလိုက် အခက်အခဲမှတ်တမ်း

ခန်းမ

ကဏ္ဍအလိုက် ဦးစားပေးဖွံ့ဖြိုးရေးလုပ်ငန်းစဉ်များ

ပုရင်းအား ကျေးဇူးဖွံ့ဖြိုးရေးအထောက်အကူပြုကော်မတီတွင် ထားရှိရပါမည်။ အခြားဌာနများနှင့် ညှိနှိုင်းရန်အတွက် မိတ္တူအား

အဆင့်	လုပ်ငန်း	အဆိုပြုသူ	လ/ နှစ်	လုပ်ဆောင်မည့်သူ	ပြင်ပမှ ထောက်ပံ့ပေးသူ
အခြေခံအထောက်အပံ့	၁ ကျေးဇူးရွာခန်းမ	မ.ကျား မ.မ	၃/ ၂၀၁၆	ခက်ပတ် ကျေးဇူးရွာ	
	၂ ရုဏ်းကျောင်း အသစ်	မ.ကျား မ.မ	၃/ ၂၀၁၆	မ	
	၃ ဣမ မှ စာသင်ကျောင်းလမ်း ပြင်ဆင်	မ.ကျား မ.မ	၃/ ၂၀၁၆	မ	
	၄ နားထိန်း နားချောင်း ရေကျော် ကွန်ကရစ်ပြင်လုပ်ရာ	မ.ကျား မ.မ	၃/ ၂၀၁၆	မ	
	၅ ဣထွင်းလမ်း	မ.ကျား မ.မ	.....		
အသက်မွေးဝမ်းကျောင်း/စိုက်ပျိုးရေး	၁ စိုက်ပျိုးရေးနံ့ခွင်းယဉာ	မ.ကျား မ.မ	.....		
	၂ ဝါ၊ ကုသေးယဉာသစ်တန်း	မ.ကျား မ.မ	.....		
	၃ စက်ချယ်သစ်တန်း	မ.ကျား မ.မ	.....		
	၄ အကုဇ် အဖွဲ့	မ.ကျား မ.မ	.....		
	၅ ဆောက်ဖွဲ့ချေးငွေ	မ.ကျား မ.မ	.....		
ကျန်းမာရေးနှင့် အဟာရ	၁	မ.ကျား မ.မ	.....		
	၂	မ.ကျား မ.မ	.....		
	၃	မ.ကျား မ.မ	.....		
	၄	မ.ကျား မ.မ	.....		
	၅	မ.ကျား မ.မ	.....		
ပညာရေး	၁ စာကြည့်တိုက်အသစ်	မ.ကျား မ.မ	.....		
	၂	မ.ကျား မ.မ	.....		
	၃	မ.ကျား မ.မ	.....		
	၄	မ.ကျား မ.မ	.....		
	၅	မ.ကျား မ.မ	.....		
အခြား	၁ စက်ပြင်သစ်တန်း	မ.ကျား မ.မ	.....		
	၂ ကားပတ်လျှော့သစ်တန်း	မ.ကျား မ.မ	.....		
	၃ ဇာယီပာသုံး စက်ပစ္စည်း	မ.ကျား မ.မ	.....		
	၄	မ.ကျား မ.မ	.....		
	၅	မ.ကျား မ.မ	.....		



### ၁၆။ ကျေးရွာဖွံ့ဖြိုးရေးစီမံချက်အရည်အသွေးထိန်းချုပ်မှု (Checklist for VDP)

ထိန်းချုပ်သူ-

ရက်စွဲ-

ရွာ-  
မြို့နယ်-

VDP ရက်စွဲ-  
ကျေးရွာအုပ်စု-

#### (၁) VDP စာရွက်စာတမ်းပြီးဆုံးမှုကို စစ်ဆေးပါ။ (OM အရ)

- မျက်နှာဖုံး (အဖုံး)
- မာတိကာ
- ကျေးရွာအခြေခံ Data
- PSA အကျဉ်းချုပ်နှင့် PRA လုပ်ငန်းစဉ်
- အမျိုးသား/အမျိုးသမီးအဖွဲ့များ၏ အခက်အခဲများ
- ကျေးရွာမျှော်မှန်းချက် (ဆွေးနွေးချက်ရလဒ်)
- အမျိုးသား/အမျိုးသမီးအဖွဲ့များသဘောတူထားသည့် နောင်လေးနှစ်အတွက် ဦးစားပေးလုပ်ငန်းများစာရင်း (အခြေခံအဆောက်အအုံ၊ အသက်မွေးမှု၊ ပညာရေး၊ လူမှုရေးထိန်းသိမ်းမှု....)

#### နောက်ဆက်တွဲများ-

- လူမှုရေးအကဲဖြတ်မှု စာရွက်စာတမ်းခါတ်ပုံနှင့် PRA လုပ်ငန်းစဉ် (ဖြစ်နိုင်လျှင်)၊ မြေပုံများ ပါရမည်၊ စည်းစိမ်ပိုင်ဆိုင်မှုအဆင့်၊ venn ပုံ...
- ကျေးရွာစီမံကိန်းရေးဆွဲရေးအစည်းအဝေးမိတ္တူ
- ကျေးရွာ၏အချက်အလက် (PC 1 ပုံစံ)
- ကျေးရွာမျှော်မှန်းချက်

#### (၂) လူမှုရေးအကဲဖြတ်မှုအရည်အသွေးနှင့် VDP စစ်ဆေးပါ။

- VDP တွင်ပါဝင်သောဦးရေ (အမျိုးသား/အမျိုးသမီး)- |
- လူမှုရေးအကဲဖြတ်မှုအရည်အသွေးနှင့် VDP အတွက် ရက်ပေါင်း-
- PRA ပစ္စည်းများ အသုံးပြုသည့် အရေအတွက်-
- ပါဝင်သောဦးရေနှင့် လုပ်ငန်းများ မှတ်တမ်းတင်ခြင်း (အစည်းအဝေးမှတ်တမ်း၊ အဖွဲ့ခါတ်ပုံ၊ တိုင်းရင်းသားအနည်းစုနှင့် ထိခိုက်လွယ်သော အဖွဲ့များ)
  - အလွန်ကောင်း
  - ကောင်း
  - ညံ့
- လုပ်ငန်းများ မှတ်တမ်းတင်ခြင်းနှင့် အမျိုးသမီးအဖွဲ့အစည်းအဝေး၏ရလဒ် အားခွဲခြားပေးထားသလား။
  - ရှိ
  - မရှိ
- စီမံကိန်းအရေအတွက် (အမျိုးသား/အမျိုးသမီးရွေးချယ်မှုအရေအတွက်)- |
- PRAနှင့်သက်ဆိုင်သောအခြား စီမံကိန်းအရေအတွက် (အမျိုးသား/အမျိုးသမီးရွေးချယ်မှုအရေအတွက်)- |