

ပြည်ထောင်စုသမ္မတမြန်မာနိုင်ငံတော်အစိုးရ
မွေးမြူရေး၊ ရေလုပ်ငန်းနှင့် ကျေးလက်ဒေသဖွံ့ဖြိုးရေးဝန်ကြီးဌာန
ကျေးလက်ဒေသဖွံ့ဖြိုးတိုးတက်ရေးဦးစီးဌာန
နမ့်ဆန်မြို့နယ်



လူထုဗဟိုပြုစီမံကိန်း
National Community Driven Development Project
(NCDDP)



ကျေးရွာဖွံ့ဖြိုးရေးအစီအစဉ်
Village Development Plan (VDP)
အုန်းပလန်းကျေးရွာ၊ အုန်းမစွမ်းကျေးရွာအုပ်စု

၂၀၁၆ ခုနှစ်၊ ဇန်နဝါရီလ

မာတိကာ

1. မြို့နယ်မြေပုံ
2. ကျေးရွာမြေပုံ (တည်နေရာ)
3. ကျေးရွာအုပ်စုတွင်ပါဝင်သောကျေးရွာများစာရင်း
4. ကျေးရွာအခြေခံအချက်အလက်များ
5. လူထုပူးပေါင်းပါဝင်သော လူမှုဆန်းစစ်ခြင်း နှင့် အကဲဖြတ်ခြင်း လုပ်ငန်းစဉ် (PSA/PRA)
အကျဉ်းချုပ် ဇယား
6. ကျေးရွာဖွံ့ဖြိုးရေးအစီအစဉ်အတွက် အသုံးပြုခဲ့သော PRA Tools များနှင့် တစ်ခုချင်းစီအတွက်
သုံးသပ်ချက်များ
7. ကော်မတီဝင်များ ရွေးချယ်ခြင်းနှင့် ကျေးရွာဖွံ့ဖြိုးရေး အစီအစဉ် ဆောင်ရွက်မှု
မှတ်တမ်းခါတ်ပုံများ
8. ကော်မတီဝင်များစာရင်း
9. ကျေးရွာအချက်အလက် (ပုံစံ-၁)
10. စီမံကိန်းစက်ဝန်းအချိန်ဇယား (ပုံစံ-၂)
11. ကျေးရွာဖွံ့ဖြိုးရေးဦးစားပေးအစီအစဉ် (ပုံစံ-၃)
12. ကျေးရွာအုပ်စု စီမံကိန်းလုပ်ငန်းခွဲများရွေးချယ်ခြင်း (ပုံစံ-၄)
13. အစည်းအဝေးတက်ရောက်သူများစာရင်း (ပုံစံ-၁၂)
14. အစည်းအဝေးမှတ်တမ်းများ
15. ကဏ္ဍအလိုက်ဦးစားပေးဖွံ့ဖြိုးရေးလုပ်ငန်းစဉ်များ
16. ကျေးရွာဖွံ့ဖြိုးရေးစီမံချက် အရည်အသွေးထိန်းချုပ်မှု (Checklist for VDP)

နမ့်ဆန်မြို့နယ် အခြေပြမြေပုံ

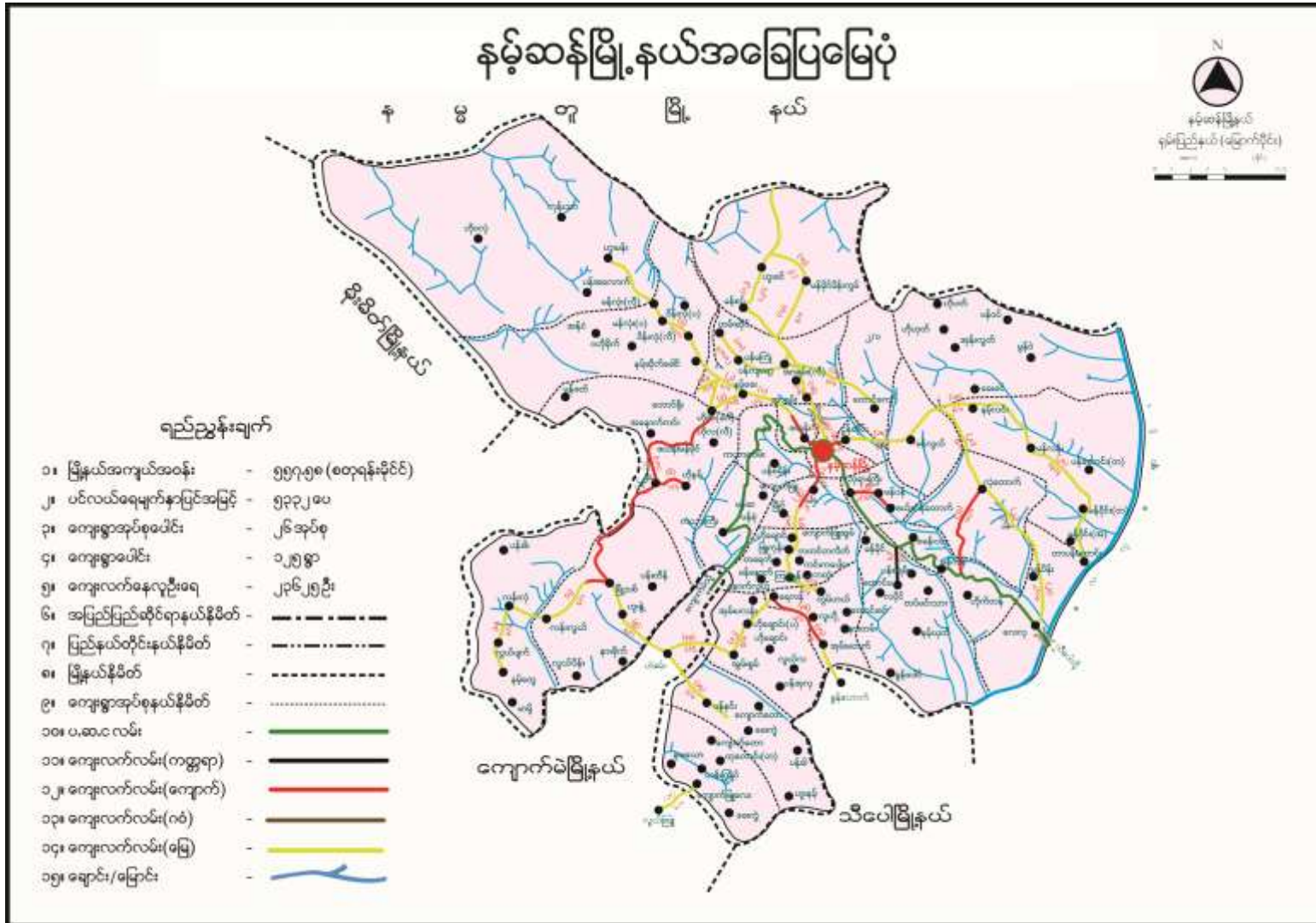

အမ်းပလန်းကျေးရွာတည်နေရာပြမြေပုံ

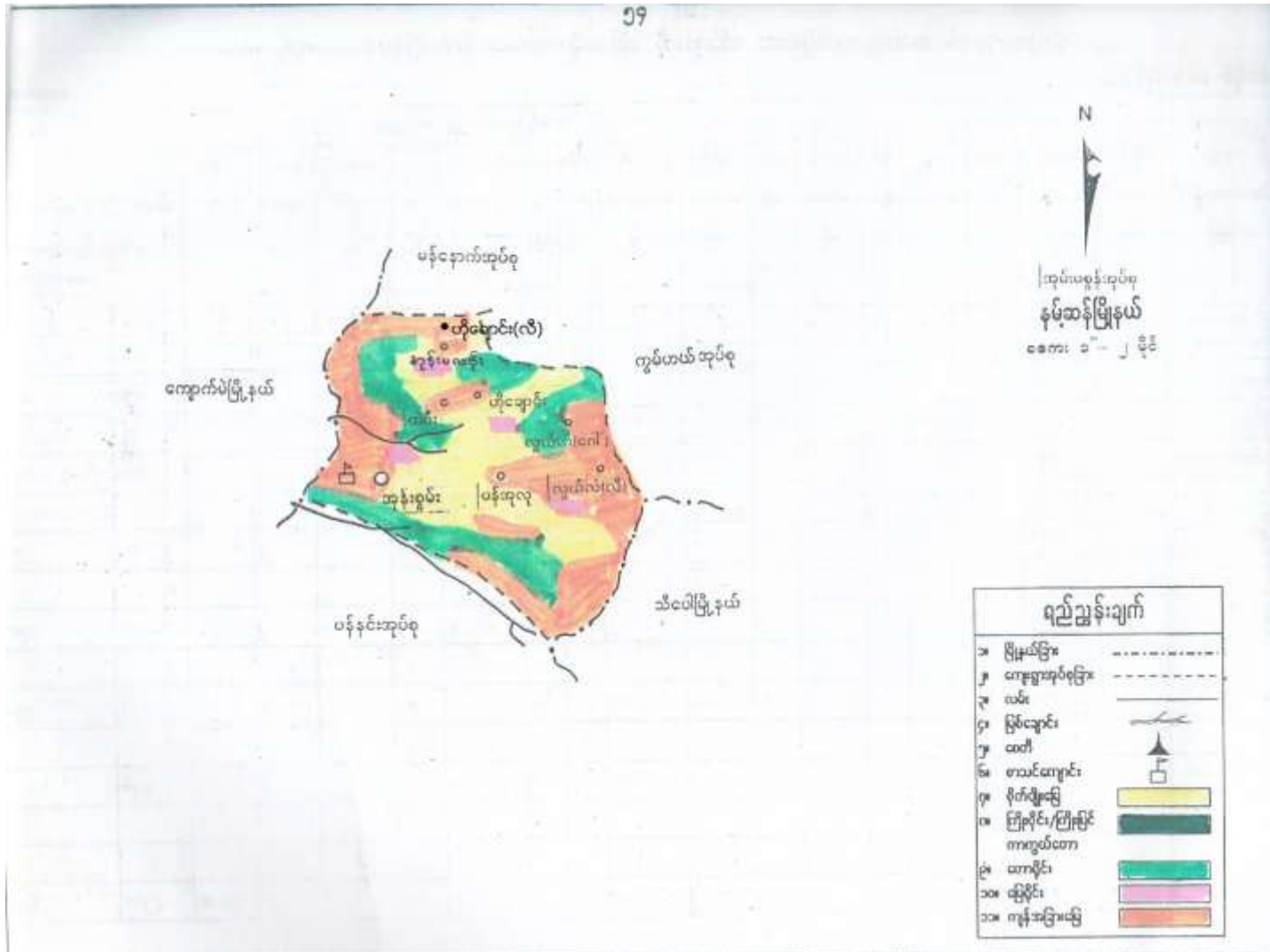

ရည်ညွှန်းချက်	
၁။	ဗိုလ်ခြား
၂။	ကျေးရွာအုပ်စုခြား
၃။	ယင်း
၄။	မြစ်ချောင်း
၅။	ဘဏ်
၆။	စာသင်ကျောင်း
၇။	ဝိတ်ချွေမြေ
၈။	ငြိမ်ရိုင်း/ငြိမ်မြင့်
၉။	ကာကွယ်တော
၉။	ငှက်ရိပ်
၁၀။	မြေရိုင်း
၁၁။	ကုန်အခြားမြေ

ကျေးဇူး - အုမ်း ပယန်း

ကျေးဇူး အုမ်းစု - အုမ်းစွမ်း

ကျေးဇူးစာပေတည်းထောင်သော မူနှစ် - ဖြန့်ဖြူးပေးရန် ၁၉၇၈ ခုနှစ်

ကျေးဇူး အကျယ် အကျဉ်း

ထိရောက်သော ကျေးဇူးအုမ်းစုအဖွဲ့ကို ကျေးဇူးအုမ်းစု - ဟိုဆောင် (ပရိသတ်) ၊ တံခါး
ကျေးဇူး၊ ဆွေးနွေးပွဲများ

အဓိက အသက်မွေးဝမ်းကြောင်း ကဏ္ဍ - လက်ထက်လုပ်ငန်း

အိမ်ထောင်စု စုစုပေါင်း - ၁၇

ပျဉ်းရေး ပေါင်း - ၁၇၃ ဦး

အိုးကွပ်ယာဉ် အသား - ၄၃

ပျဉ်းရေး အဖွဲ့အစည်းအဖွဲ့ - ၁၆ နှစ်၊ ၁၇ နှစ်၊ ၁၈ နှစ်၊ ၁၉ နှစ်၊ ၂၀ နှစ်၊ ၂၁ နှစ်၊ ၂၂ နှစ်၊ ၂၃ နှစ်၊ ၂၄ နှစ်၊ ၂၅ နှစ်၊ ၂၆ နှစ်၊ ၂၇ နှစ်၊ ၂၈ နှစ်၊ ၂၉ နှစ်၊ ၃၀ နှစ်၊ ၃၁ နှစ်၊ ၃၂ နှစ်၊ ၃၃ နှစ်၊ ၃၄ နှစ်၊ ၃၅ နှစ်၊ ၃၆ နှစ်၊ ၃၇ နှစ်၊ ၃၈ နှစ်၊ ၃၉ နှစ်၊ ၄၀ နှစ်၊ ၄၁ နှစ်၊ ၄၂ နှစ်၊ ၄၃ နှစ်၊ ၄၄ နှစ်၊ ၄၅ နှစ်၊ ၄၆ နှစ်၊ ၄၇ နှစ်၊ ၄၈ နှစ်၊ ၄၉ နှစ်၊ ၅၀ နှစ်၊ ၅၁ နှစ်၊ ၅၂ နှစ်၊ ၅၃ နှစ်၊ ၅၄ နှစ်၊ ၅၅ နှစ်၊ ၅၆ နှစ်၊ ၅၇ နှစ်၊ ၅၈ နှစ်၊ ၅၉ နှစ်၊ ၆၀ နှစ်၊ ၆၁ နှစ်၊ ၆၂ နှစ်၊ ၆၃ နှစ်၊ ၆၄ နှစ်၊ ၆၅ နှစ်၊ ၆၆ နှစ်၊ ၆၇ နှစ်၊ ၆၈ နှစ်၊ ၆၉ နှစ်၊ ၇၀ နှစ်၊ ၇၁ နှစ်၊ ၇၂ နှစ်၊ ၇၃ နှစ်၊ ၇၄ နှစ်၊ ၇၅ နှစ်၊ ၇၆ နှစ်၊ ၇၇ နှစ်၊ ၇၈ နှစ်၊ ၇၉ နှစ်၊ ၈၀ နှစ်၊ ၈၁ နှစ်၊ ၈၂ နှစ်၊ ၈၃ နှစ်၊ ၈၄ နှစ်၊ ၈၅ နှစ်၊ ၈၆ နှစ်၊ ၈၇ နှစ်၊ ၈၈ နှစ်၊ ၈၉ နှစ်၊ ၉၀ နှစ်၊ ၉၁ နှစ်၊ ၉၂ နှစ်၊ ၉၃ နှစ်၊ ၉၄ နှစ်၊ ၉၅ နှစ်၊ ၉၆ နှစ်၊ ၉၇ နှစ်၊ ၉၈ နှစ်၊ ၉၉ နှစ်၊ ၁၀၀ နှစ်

ကျန်းမာရေးကဏ္ဍ -

အာရုံစူးစိုက်ရေးကဏ္ဍ - ဆွေးနွေးပွဲများ၊ အဖွဲ့အစည်းများ၊ အဖွဲ့အစည်းများ

ပညာရေးကဏ္ဍ - အ.မ.က စာသင်ကျောင်း၊ ၁ ကျောင်း၊ ၂ ကျောင်း

စိုက်ပျိုးရေးကဏ္ဍ

စိုက်ပျိုးရေး - ဂရုစိုက်ပျိုးစေရန်၊ အဖွဲ့အစည်းများ

အသား အဖွဲ့အစည်းများ - လက်ထက်၊ သစ်စေ့

သောက်သုံးရေး - ဂရုစိုက်ပျိုးစေရန်၊ အဖွဲ့အစည်းများ

ကျေးဇူးအဖွဲ့အစည်းများ

အဖွဲ့အစည်းများ

လူမှုအဖွဲ့အစည်းများ၊ အဖွဲ့အစည်းများ၊ အဖွဲ့အစည်းများ

ပူထူပူးပေါင်းပါဝင်သောပုဂ္ဂိုလ်များစစ်ဆေးခြင်းနှင့်အကဲဖြတ်ခြင်း လုပ်ငန်းစဉ်

(PSA/PRA) အကျဉ်းချုပ်

စဉ်	အကြောင်းအရာ	ရက်စွဲ	ဦးတည်အုပ်စု	တက်ရောက်သူ			အဓိကဆွေးနွေးချက်
				ကျား	မ	ပေါင်း	
1	ပုဂ္ဂိုလ်စီးပွားအဆင့် သတ်မှတ်ခြင်း (Wealth Ranking)	၇.၁၀.၂၀၁၂ ၇.၁.၂၀၁၃	ချမ်းသာ၊ အလယ်အ လတ်၊ နွမ်းပါး၊ အ ပျက် နွမ်းပါး အုပ်စု များ	17	10	27	ကျေးရွာပုဂ္ဂိုလ်စီးပွားအုပ်စု ခွဲခြားသတ်မှတ်ခြင်းရေးအ တွက် အစီအစဉ်နှင့် များ၊ အ များ၊ သဘောတူ ခွဲခြား သတ်မှတ်ခြင်း
2	ရာသီဥတု ခွဲခြား (Seasonal calendar)	၇.၁၀.၂၀၁၂ ၇.၁.၂၀၁၃	အမျိုးသမီးများ	-	20	20	ရာသီအလိုက် အလုပ်များ၊ သောအချိန်၊ ဝင်ငွေရရှိ မှု၊ ပွဲတော်ကျင်းပမှု၊ ရောဂါဖြစ်ပွားမှုများ
3	အဖွဲ့အစည်းချိတ် ဆက်မှု ပုံစံ (Venn Diagram)	၇.၁၀.၂၀၁၂ ၇.၁.၂၀၁၃	အုပ်ချုပ်ရေးမှူး နှင့် ဂုဏ်ထူးဆောင်များ	17	-	17	ကျေးရွာနှင့် ကျေးရွာပေါင်း စပ်အဖွဲ့အစည်းများ အ ကြောင်း
4	ကျေးရွာပုဂ္ဂိုလ်ရေး မြေပုံနှင့် သ ယံ အကဲဖြတ် မှု	၇.၁၀.၂၀၁၂ ၈.၁.၂၀၁၃	ကော်မတီဝင်များ	6	7	13	အိမ်များ၊ အဆောက်အ ဦးများ၊ လမ်းများ၊ လက် ရှိ နှစ်ခုသက်များ နှင့် အ ရှင်းအဖြစ် များ၊ မြေအဖွဲ့ များ၊ သစ်တော၊ လက်ဖက် ပင်များ
5	ပင့်ကူအိမ်ပုံစံဖြင့် ကျား/မရေးရာ ကဏ္ဍဆန်းစစ်ခြင်း	၇.၁၀.၂၀၁၂ ၇.၁.၂၀၁၃	အမျိုးသမီးအုပ် စု	-	20	20	ကျား/မရေးရာတန်း တူရှိ/မရှိပညာရေး၊ ကျန် မာရေး၊ အိမ်တွင်းမှု၊ အ ခြေကိစ္စ စသည်များ
6	ပြဿနာသစ်ပင် (Problem Tree) ရေရှားပါးခြင်း	၇.၁၀.၂၀၁၂ ၇.၁.၂၀၁၃	အမျိုးသမီးများ၊ အ မျိုးသားများ၊ ဂုဏ်ထူး ဆောင်များ၊ ကော်မ တီဝင်များ	17	20	37	ရေတာဝန်ရှိသူ၊ ပါး အခြေအနေ၊ ရေ၊ များ၊ ဆွေး နွေး၊ ရေရှား၊ ဖွင့်ဖြစ် နိုင်သောအခါ ကျိုးများ
7	ပင့်ကူအိမ်ပုံစံဖြင့် ကျား/မရေးရာ ကဏ္ဍဆန်းစစ် ခြင်း	၇.၁၀.၂၀၁၂ ၇.၁.၂၀၁၃	အမျိုးသားအုပ် စု	17	-	17	ကျား/မရေးရာတန်း တူရှိ/မရှိ လက်ရှိအခြေအနေ အကြောင်းအရာ များ၊ ဆွေး နွေးခြင်း

စဉ်	အကြောင်းအရာ	နှစ် စဉ်	ဦးတည်အုပ်စု	တက်ရောက်သူ			အဓိကဆွေးနွေးချက်
				ကျား	မ	ပေါင်း	
၄	ကျေးဇူးပြု မျှော်မှန်းချက် မြေပုံ နှင့် သယံဇာတမြေပုံ	၂၀၁၂-၁၃	ကော်မတီဝင်များ အားလုံး	၆	၇	၁၃	ဆောင်ရွက်ရမည့် အချက်အလက်တွင် ကျေးဇူးပြုတွင် ဖော်ပြချက်များ ထည့်သွင်းရေးဆွဲခြင်းအတွက် နည်းလမ်းများ

အင်းပလန်းကျေးရွာခြံ

* လွှဲပြောင်းပေးခြင်း (၂၀၀၀) ကျော်တို့က အိမ်ခြံ (၄၄) အိမ်ဖြင့် အင်းပလန်းကျေးရွာစတင်
ပါသည်။ ယခုလက်ရှိ ၂၀၁၆ ခုနှစ်မှာတော့ အိမ်ခြံ ၃၅ အိမ်ရှိပြီး လူဦးမှာ ရေမြေကျား (၆၅၀) ဦး၊
၀ (၆၅) ဦး ရေပေါင်း လူဦး (၁၇၃) ဦး ရှိပါသည်။

* အင်းပလန်းကျေးရွာတွင် အရှင်တို့က လူသွားလမ်းသာရှိပါသည်။ လွှဲပြောင်းပေး
၂၀၀၀ ခုနှစ် မှစ၍ မြေသားကားလမ်း ရရှိခဲ့သည်။ ဒါတွက် လမ်း ဖုံး ဆက်သွယ်ရေး
အသင့်သင့် အဆင်ပြေခဲ့ပါသည်။ မိုးရာသီ ဆိုလျှင် တော့ လမ်း ဖုံး ဆက်သွယ် ရေးအခက်
အခဲရှိပါသည်။

* အင်းပလန်းကျေးရွာ အမက ကျောင်းသည် အရှင်တို့က ပါဝင်ရုံ ပါကျောင်းထားထား
ပေး သာရှိခဲ့ပါသည်။ ယခုလက်ရှိမှာတော့ သစ်သား ကျောင်း စာပေ ထပ်ရှိပြီး ရေရှိ ပြန်ပြန် အခက်
စာသင် ကျောင်း တွင် ရှိပါသည်။ လူထု မပိုပြုစီမံကိန်း ကျင့်ထောင်ပုံ မူဖြင့် စာသင်ကျောင်း
ရုံးစိုက်တိုးချဲ့ ခဲ့ပါသည်။

* အင်းပလန်းကျေးရွာသည် အရှင်တို့ မီးလေး ရေး နှင့် ပတ်သက်၍ နေအိမ်တိုင်း အိမ်
တိုင်း ရေး နှင့် ဆီမိခွက် ဒါသုံး ပြုခဲ့ပါသည်။ လွှဲပြောင်းပေး ၂၀၀၇ ခုနှစ် မှစ၍ ကျေးရွာမှ
ကိုထူကိုထပ်ဖြင့် ရေးအာလျှပ်စစ် မီးလေး အကောင်အထည် ဖော်ခဲ့ပါသည်။ လူထု မပိုပြု
စီမံကိန်း အကျင့်ထောင်ပုံ မူဖြင့် ရေပေးစနစ် နှင့် မိုက်တိုး ချဲ့စေရေး စွက် ခဲ့ပါသည်။

မှတ်တမ်းတင်သူ
ကိုစိုးစော
ဝယ်ယူရေးကော်မတီ

အဖွဲ့အစည်း ချိတ်ဆက်မှုပြပုံ

အဖွဲ့ဝင်များအားဖြင့်

အဖွဲ့ဝင်အုပ်စု

6.1.2016

မြို့နယ်ပညာရေးမှူးရုံး

အုပ်စုအုပ်ချုပ်ရေးမှူး

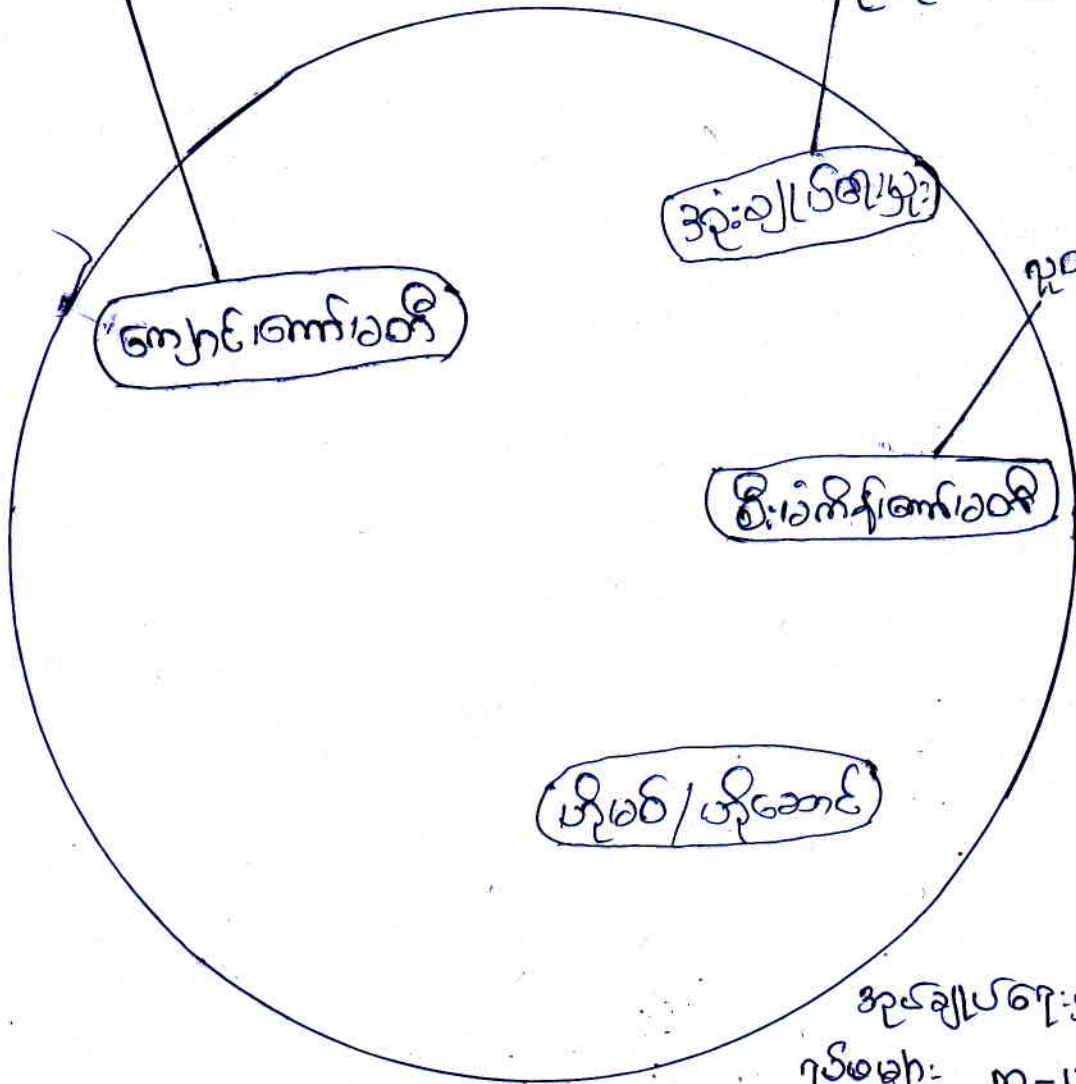

ပညာရေးဦးစီးဌာန

အုပ်ချုပ်ရေးမှူးနှင့်အဖွဲ့
ဥက္ကဋ္ဌများ ၈-၁၇ ဦး

အုတ်၊ ပလနိ၊ ကျေးဇူး

အဖွဲ့အစည်း၊ ချိတ်ဆက်မှု ပြင်ဆင် သုံးသပ်ချက်

အုတ်၊ ပလနိ၊ ကျေးဇူးသည် ဤငယ်ဖြစ်သောကြောင့် အဖွဲ့အစည်း

ချိတ်ဆက်မှု အားနည်း၊ တာထွေး ဖြစ်သည်။ ဤအတွင်းရှိ အဖွဲ့အစည်းများ

မှာ - ကျောင်းဝက်မတီ

- စိမ်းကိန်းဝက်မတီ

- ကျေးဇူးအုပ်ချုပ်ရေးမှူး

- ဟိုမင်၊ ပရိမင် အဖွဲ့ (ဂူဆော်)

ဤပြင်ပနဲ့ချိတ်ဆက် သော အဖွဲ့အစည်းများမှာ - မူဝါဒပညာရေးဌာန

- ဖွဲ့စည်းပညာရေးမှူးရုံး

- အုပ်စုအုပ်ချုပ်ရေးမှူးရုံး

പ്രധാന വാക്യങ്ങൾ

7. 4. 2016

ആകാശം, ഭൂമി, സൂര്യൻ

ആകാശം, ഭൂമി, സൂര്യൻ

ആകാശം, ഭൂമി, സൂര്യൻ

ആകാശം, ഭൂമി, സൂര്യൻ

ആകാശം, ഭൂമി, സൂര്യൻ

ആകാശം, ഭൂമി, സൂര്യൻ

ആകാശം, ഭൂമി, സൂര്യൻ

ആകാശം, ഭൂമി, സൂര്യൻ

ആകാശം, ഭൂമി, സൂര്യൻ

ആകാശം, ഭൂമി, സൂര്യൻ

ആകാശം, ഭൂമി, സൂര്യൻ

ആകാശം, ഭൂമി, സൂര്യൻ

ആകാശം, ഭൂമി, സൂര്യൻ

ആകാശം, ഭൂമി, സൂര്യൻ

$m-17 + m-20 = 37$ ഉണ്ട്

ആകാശം, ഭൂമി, സൂര്യൻ

ആകാശം, ഭൂമി, സൂര്യൻ

ആകാശം, ഭൂമി, സൂര്യൻ

ആകാശം, ഭൂമി, സൂര്യൻ

ആകാശം, ഭൂമി, സൂര്യൻ

ആകാശം, ഭൂമി, സൂര്യൻ

အုပ်စုပညာရေး ကျေးဇူး

ပြဿနာသစ်ပင် (Problem Tree) သုံးသပ်ချက်

အဓိကအခက်အခဲ ပြဿနာ - ရှေးဦးပါး/မလုံလောက်ခြင်း

ရှေးဦးပါးခြင်း ကိုဖြစ်စေသော အကြောင်းရင်းများ -

- ရှေးဦးပညာရေးရေးရာမရှိခြင်း
- ဂူဦးရှေးများခြင်း
- သစ်တောပျက်စီးခြင်း
- ကုသီဥတုပျက်စီးခြင်း
- မိုးမခါးလျှော့
- ရေဖျက်ပစ်လျှော့
- စိမ့်စမ်းရေထွက်မှု/ရေချောင်းနည်းနေခြင်း

ရှေးဦးပါးခြင်း ကြောင့် ဖြစ်နိုင်သောဆိုးကျိုးများ -

- သန့်ရှင်းမှုမရှိ
- ရောဂါများ
- အသက်အန္တရာယ်ရှိ
- ဓွေးမှုရေ/စိုက်ပျိုးရေး အဆင်မပြေ
- သာရေး/နှေးရေး အဆင်မပြေ
- ဝင်ငွေနည်း
- အချိန်ကုန်လွယ်ခြင်း
- စီးပွားရေးကျဆင်း
- မီးဘေးအန္တရာယ်ကြောက်ရွံ့ခြင်း

ပင်လူအိမ်ထဲတွင် ၂၀၆ နှစ်/၁၀ ဇူလိုင်လအထိ

အုတ်၊ ပါး၊ ကျေးဇူး
အုတ်၊ စွတ်၊ အုတ်စု

စစ်ခြင်း

7-1-2016

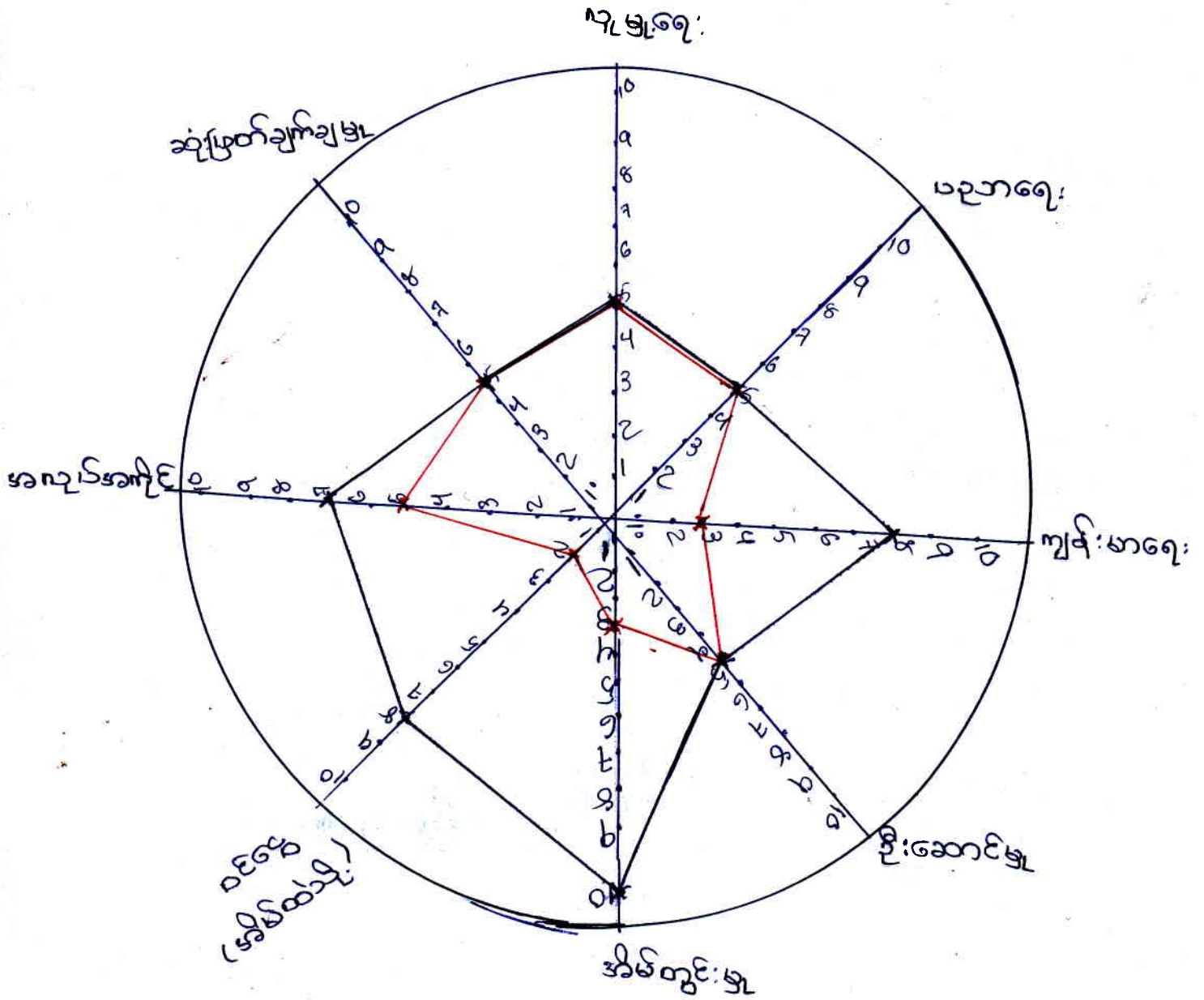

အုတ်စု - အုတ်စု

အုတ်စု - အုတ်စု

အင်းပလန်း ကျေးဥာ

ယုံကျွန်ုပ်တို့အဖို့ ကျေးဇူးတင်စွာ ဆက်ဆံပေးပါရန် အတွက် အကျိုးရှိစေရန်

ပုဂ္ဂိုလ်များ

ဘုရား၊ နတ်များ၊ ပုဂ္ဂိုလ်များ ကိစ္စတွင် အမျိုးသား၊ အမျိုးသမီး တန်ဖိုးတူ အဆင့်တူတကွ တွေ့ရှိပါသည်။

ပညာရေး

ပညာရေး ကိစ္စတွင် အမျိုးသား၊ အမျိုးသမီး တန်ဖိုးတူ အဆင့်တူ တကွ တွေ့ရှိပါသည်။

ကျန်းမာရေး

အမျိုးသမီးများက အမျိုးသားများထက် ကျန်းမာရေး ထိခိုက်မှု အဆင့် ပိုများတကွ တွေ့ရှိပါသည်။ အမျိုးသမီးများက အိမ်ထောင်ပြု သားမွေး အဖွဲ့အစည်းနှင့် ကလေးစောင့်ရှောက်မှုတွင် ကျန်းမာရေး အသိပညာ မရှိလျှင် မရှိသလို ကျန်းမာရေး ထိခိုက်မှု ခံရတတ်ပါသည်။ ထို့အပြင် အမျိုးသမီးများကို ကျန်းမာရေး အသိပညာ/ပညာ သုတေသနများ ပေးမြှုပ်နှံပေးပါရန် လိုအပ်ပါသည်။

ဦးဆောင်မှု၊ ဆုံးဖြတ်ချက်ချမှု

ဂုဏ်ကျေးဇူးတင်၊ အိမ်ထောင်ရေး ကိစ္စတွင် ဦးဆောင်မှု၊ ဆုံးဖြတ်ချက်ချမှု တွင် အမျိုးသမီး၊ အမျိုးသား တန်ဖိုးတူ အဆင့်တူတကွ တွေ့ရှိပါသည်။ အမျိုးသမီးများသည် ဆုံးဖြတ်ချက်ချရာတွင် ဦးဆောင်နိုင်စွမ်း ရှိကြောင်း သိရှိရပါသည်။

အိမ်တွင်းမှု

အိမ်တွင်းမှုတွင် အမျိုးသမီးများက အဆင့် 10 ရှိနေပြီး အမျိုးသားများက အဆင့် 3 တွင် ရှိနေသည်အတွက် များစွာ ကွာဟမှုရှိပါသည်။ ထို့အပြင် အမျိုးသားများက အိမ်တွင်းမှု ကိစ္စတွင် ဝန်ထမ်းဆောင်မှု ပါဝင်လုပ်ကိုင်ရန် လိုအပ်ပါသည်။

ဒိဋ္ဌိတံသို့ဝင်ဇွေ

ဒိဋ္ဌိတံသို့ဝင်ဇွေ အမွန်တကယ်ရောက်ရှိနိုင်မှုတွင် အမျိုးသမီးများ၊ အဆင့် နိဗ္ဗာန်ပို့များ တာတွေ့ရပါသည်။ အမျိုးသမီးများ၊ တင်ပြသည် မှာ အမျိုးသမီး ဂုဏ်ဝင်ဇွေ နည်းပေမဲ့ ဂုဏ်ပေးကံဇွေ ဒိဋ္ဌိတံသို့ အကုန် ဝင်သည်။ တစ်သား စုလုံး အထောက်အပံ့ဖြစ်စေသည်။ အမျိုးသား တွေက တော့ အပြင်မှာ တစ်ယောက် ထဲ ပိုသုံး ချင်ကြတာ ရှိတတ်ပါသည်။

အပူပူအကိုင် / အခွင့်အလမ်း

ကျေးဇူး အတွင်းတွင် များသောအားဖြင့် ပုံမှန်လုပ်ငန်း၊ ဒိဋ္ဌိတံသို့ ရှိ လုပ်ငန်း ဖြစ်နေတဲ့ ပက်ဖက်လုပ်ငန်းကို လုပ်ကိုင်ကြတာပဲများပါသည်။ ပက်ဖက်ခူးသား၊ ရှာပျင်၊ လိုအပ်ပျင် အမျိုးသမီးတွေက အမျိုးသား များ ထက် ပိုစိတ်ချရသည် ဖြစ်တဲ့အတွက် အပူပူအကိုင် / အခွင့်အလမ်း အမျိုး သမီးတွေက အဆင့်နိဗ္ဗာန်ပို့နေတာတွေ့ရပါသည်။ အမျိုးသားတွေကတော့ တစ်တက် ဤပြင်ပထွက်ဖို အပူပူအကိုင် / အခွင့်အလမ်း ရှိတာတွေပည်း ရှိပါသည်။

ရာသီချိန်ပြ ပြက္ခဒိန်

ကျေးရွာ။ ။ ညိုစိုင်းယထန်း ။ ကျေးရွာအုပ်စု။ ။ မိုးလင်းအစွန် ။ နမ့်ဆန်မြို့နယ်။ ။ ရက်စွဲ။ ။ ၂၀၁၇-၁၈

ကျေးရွာ။	တန်ခူး	ကဆုန်	နယုန်	ဝါဆို	ဝါခေါင်	တော်သလင်း	သီတင်းကျွတ်	တန်ဆောင်မုန်း	နတ်တော်	ပြာသို	တပို့တွဲ	ပေါင်းစာ
ရောပါဖြူပွားမှု	-	///	-	///	-	-	///	///	-	-	///	///
သောတက်သုံးရေရှိမှု	///	///	-	-	-	-	-	-	-	-	-	///
မိုးရွာသွန်းမှု	-	-	-	///	///	///	///	///	-	-	-	-
လင်းခွေရှိမှု	၀	၀	၀	၀	၀	၀	၀	၀	၀	၀	၀	၀
ငွေချေးမှု	၀	၀	၀	၀	၀	၀	၀	၀	၀	၀	၀	၀
အလုပ်များသောအချိန်	၀	၀	၀	၀	၀	၀	၀	၀	၀	၀	၀	၀
ရွှေ့ပြောင်းအလုပ်သွားခြင်း	-	-	-	-	-	-	၀	၀	၀	၀	၀	၀
ပွဲတော်ကျင်းပမှု	၀	-	-	၀	၀	၀	၀	၀	-	-	၀	-
လမ်းပန်းဆက်သွယ်ရေးကောင်းမွန်မှု	///	-	-	-	-	-	-	-	///	///	///	///

၂၀၁၇-၁၈ ခုနှစ် မိုးလင်းအစွန် အကျဉ်းချုပ်

အရပ်အကျဉ်းချုပ်

သယံဇာတမြေပုံ

Date 8.1.2016

နေ့စွဲ

RESOURCE MAP

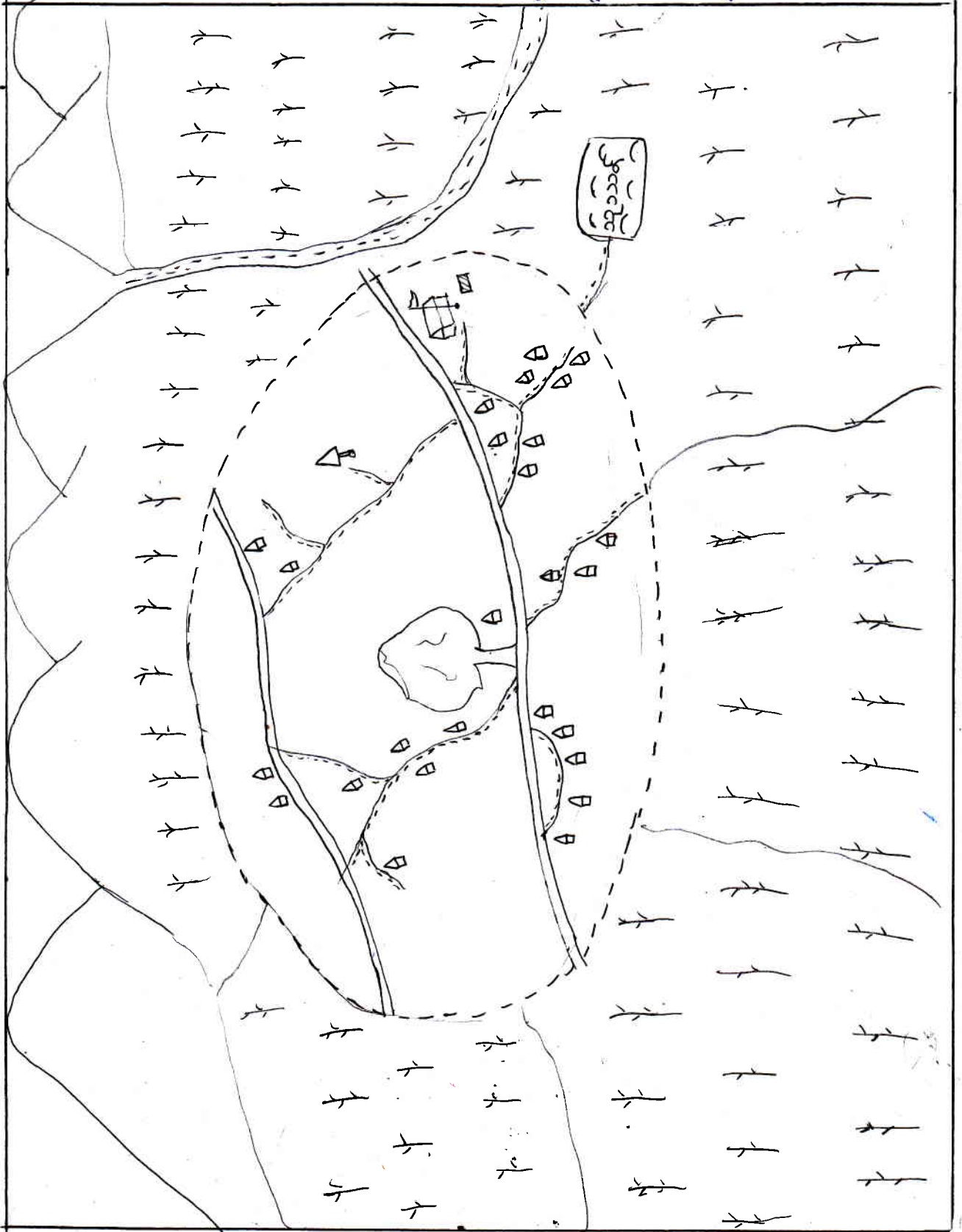

ရွာအုပ်ချုပ်

ရွာအုပ်ချုပ်

ရွာအုပ်ချုပ်

ရွာအုပ်ချုပ်

ရွာအုပ်ချုပ်

ရွာအုပ်ချုပ်

ကျေးဇူးတင်အားပေးအဖွဲ့
က-၆ + မ-၇ = 13 ဦး

အုဇ်ပလန့် ကျော့

ကျော့ကုဇ် ပုဇ်ကုဇ် အဝေဝေပုံ နှင့် သယံဇာတအပုံ

သုံး သပ်ချက်

အုဇ်ပလန့် ကျော့ အတွင်းတွင် ပက်ကွဲ ဂြိုဟ်နီ အဝေဝေ
အဆောက်အဦး များ မှာ ပုဇ်အိမ်များ ၊ အသင်ကျောင်း (အ. ဓ. က)
ကျောင်း (၁) ကျောင်း ၊ အသင်ကျောင်း ကျောက် တို့ ပါရှိပါသည်။ ဤ
ကွဲဝတ်ပါသော အား ပန်း ၊ ဆိုင်ကယ်ပန်း ၊ ပုဇ်ကုဇ် များ ရှိပါ
သည်။ မိုးတွင်း ဆိုပျင်သော ပာဇာ ခက်ခဲပါသည်။ ဤ ဇာပေး ဖြစ်တဲ့
အပြင် မဖွံ့ဖြိုး ၊ မပျော်စုံ ပုဇ်အိမ်များ တွင် ရှိပါသည်။

ကျော့ကုဇ် သယံဇာတ အား အဖန် များ မှာ - ညက်ခင်း တွေ့ပုံ

ရှိပါသည်။

အုန်းပင်ချောင်းရွာ၏ ရွာပုံအချက်အလက်ပြပုံနှင့်သယံဇာတအဖွဲ့

Date - 8.1.2016

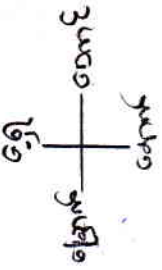

- ရွာပုံအချက်အလက်
- ရွာပင်ချောင်း
 - ~ ရွာပင်
 - ~ ရွာအ
 - ၂၂ ရွာပင်
 - ၂၂ ရွာပင်
- ရွာပုံအချက်အလက်
- +++ ကျေးရွာပင်ချောင်း
 - +++ ရွာပင်ချောင်း
 - ## ရွာပင်ချောင်း (ရွာပင်ချောင်း)
 - ၂၂ ရွာပင်ချောင်း
 - ၂၂ ရွာပင်
- ရွာပင်ချောင်းအဖွဲ့
 ၂၂-၆+၇-၇=၂၆

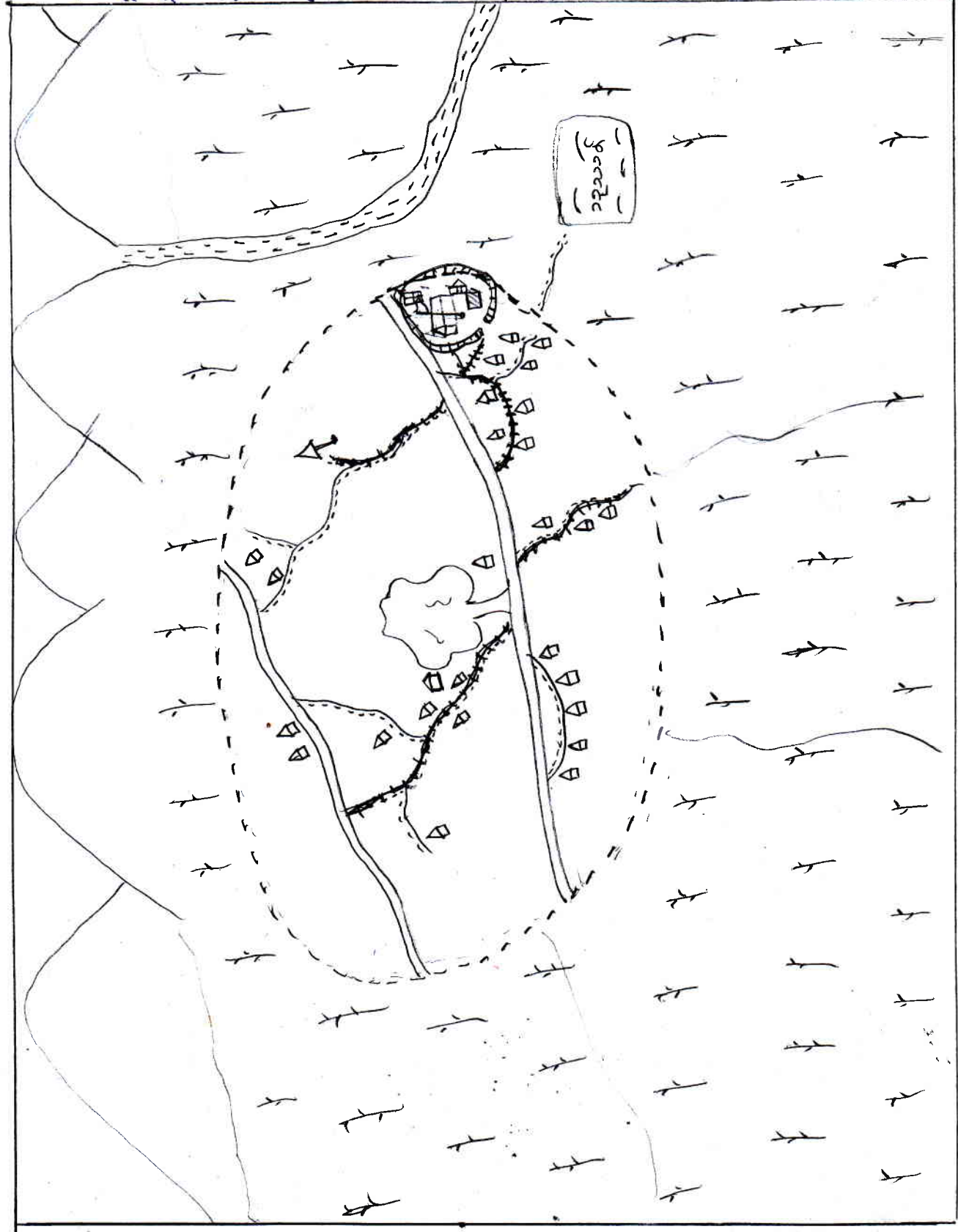

အုတ်၊ ပလတ်၊ ဂျေး၊ ဂျွ

ဂျေး၊ ဂျွ မြွေမှန်၊ ချက် ဖြေ ဝံ့ နှင့် သယ် လာ တဖြေ ဝံ့ သုံး သပ် ချက်

ဧည့် လာ မည့် အနှာ ဂတ် တွင် အုတ်၊ ပလတ်၊ ဂျေး၊ ဂျွ ဖွံ့ ဖြိုး

ဝဠိ၊ တက် ဂန် အတွက် ဂြ လာ စေ ချင် သည့် မြွေမှန်၊ ထား သည့် အ ဂျာ ချား ဖြား

- စာ သင် ကျောင်း၊ ဂျေ ဟောင်း၊ အိမ် သာ

- ဂျွ တွင် ကျွန် က ဂျစ် ပမ်း

- စာ သင် ကျောင်း၊ အုတ် တံ တိုင်း

- ဆရာ / ဆရာမ နား ခေ ဆောင်

- ဂျေ ကန် / ဂျေ ဝိုက်

ဂျေး၊ ဂျွ နှင့် သယ် လာ တဖြေ ဝံ့ နှင့် မြွေမှန် ချား ဖြား - ဂျွ က် သင် ပ ဂြ ပါ

သည့်။

အမ်းပလန်းကျေးရွာ၏ ဓာတ်ပုံမှတ်တမ်း



ကျေးရွာစီမံကိန်း အထောက်အကူပြု ကော်မတီဝင်များစာရင်း

ကျေးရွာ ၁၂၆ ဝါးနန်း

ကျေးရွာအုပ်စု ၃၃ မြို့နယ်

ရက်စွဲ၊ ၇. ၁. ၂၀၁၆

ကျေးရွာစီမံကိန်း အထောက်အကူပြု ကော်မတီ	ရာထူး	အမည်	မှတ်ချက်
ကျေးရွာစီမံကိန်း အထောက်အကူပြုကော်မတီ	ဥက္ကဋ္ဌ	ဦးဘ သိန်း	
	ဥက္ကဋ္ဌ	ဒေါ်ခင်စိန်	
ဝယ်ယူရေး ဆပ်ကော်မတီ	ဥက္ကဋ္ဌ	ဒေါ်အေးငယ်	
	အဖွဲ့ဝင်	ဦးစိုးမောင်	
	အဖွဲ့ဝင်		
စောင့်ကြည့်စစ်ဆေးရေး ဆပ်ကော်မတီ	ဥက္ကဋ္ဌ	ဒေါ်သန်းကြည်	
	အဖွဲ့ဝင်	ဦးခိုင်အောင်	
	အဖွဲ့ဝင်		
လည်ပတ်ရေးနှင့် ပြုပြင် ထိန်းသိမ်းရေးဆပ်ကော်မတီ	ဥက္ကဋ္ဌ	ဦးစောင့်ဗွန်း	
	အဖွဲ့ဝင်	ဒေါ်အေးမြ	
	အဖွဲ့ဝင်		
ကျေးရွာငွေ စာရင်းကိုင်	ကျေးရွာငွေ စာရင်းကိုင်	ဒေါ်သိန်းနု	
အကြံပြု တိုင်ကြားရေး		ဦးခိုင်ကျော်	
		ဒေါ်အေးမြ	
ကျေးရွာ စေတနာ့ ဝန်ထမ်း	အဖွဲ့ဝင်	ဦးသန်းထွန်း	
	အဖွဲ့ဝင်	ဒေါ်အေးစွန်း	
ကျေးရွာအုပ်စု စီ/ ထောက် ကိုယ်စားလှယ်			



လူထုဗဟိုပြုစီမံကိန်း

ပုံစံစ-၁ ကျေးရွာအခြေခံအချက်အလက်များ (Form PC 1)

လမ်းညွှန်ချက်/ ကျေးရွာတစ်ရွာသို့ ပထမဆုံး မိတ်ဆက်ခရီးသွားရောက်သောအခါ လူထုစည်းရုံးရေးမှူးသည် ကျေးရွာခေါင်းဆောင်များအားကျေးရွာအချက်အလက်များကိုမေတ္တာရပ်ခံ၍တောင်းခံရသည်။ ဤအချက်အလက်များကိုစီမံကိန်းမိတ်ဆက်အစည်းဝေးမတိုင်မီတောင်းခံရမည်။ စီမံကိန်းမိတ်ဆက်အစည်းဝေးတွင် လူထုစည်းရုံးရေးမှူးသည် ဤအချက်အလက်များအားစစ်ဆေးပြီးမှန်ကန်အောင်ပြုလုပ်ရမည်။ ပြီးနောက်တွင် လူထုစည်းရုံးရေးမှူးမှ သတင်းအချက်အလက်ထံသို့ Tablets မှတစ်ဆင့်ဖြည့်သွင်းရမည်။

ကျေးရွာအုပ်ချုပ်ရေးမှူးအမည် ဦးဒုဗ္ဗင်စိုင်း	ကျေးရွာအုပ်ချုပ်ရေးမှူး၏ဖုန်းနံပါတ် ၀၇-၇၃၉၀၃၀၆၂	လူထုစည်းရုံးရေးမှူး၏အမည် စောကျိကျိစံ
ပြည်နယ်/တိုင်းဒေသကြီး ရွှေပြည်/ပြောက်	မြို့နယ် ဒဂုံ	ကျေးရွာအုပ်စု ရွှေပြည် ကျေးရွာ အင်းပလန်း

လူမျိုးစု	အိမ်ထောင်စုအရေအတွက်	ကိုးကွယ်သည့်ဘာသာ	အိမ်ထောင်စုအရေအတွက်
လူမျိုးစု (၁) ပုဂံ	6	ဘာသာ(၁) ဗုဒ္ဓ	19
လူမျိုးစု (၂) ရွှေပြည်	11	ဘာသာ(၂) ဗုဒ္ဓ	
လူမျိုးစုရော ရွှေပြည်+ပုဂံ	1	ဘာသာရော ဗုဒ္ဓ	

လူဦးရေ	အမျိုးသား(အရေအတွက်)	အမျိုးသမီး(အရေအတွက်)
လူဦးရေ 173	89	84
အိမ်ထောင်ဦးစီး	12	7

() လက်လှမ်းမီအသုံးပြုနိုင်သည့်အဆောက်အအုံများ

စာသင်ကျောင်း	အမှတ်ခြံပေါ	ကျန်းမာရေး	အမှတ်ခြံပေါ	ဘာသာရေးအဆောက်အအုံ	အမှတ်ခြံပေါ
အထက်တန်းကျောင်း	<input type="checkbox"/>	ဆေးရုံ	<input type="checkbox"/>	စေတီ	<input type="checkbox"/>
အလယ်တန်းကျောင်း	<input type="checkbox"/>	ကျန်းမာရေးဌာန	<input type="checkbox"/>	ဘုန်းကြီးကျောင်း	<input type="checkbox"/>
မူလတန်းကျောင်း	<input checked="" type="checkbox"/>	ကျန်းမာရေးဌာနခွဲ	<input type="checkbox"/>	ဟိန္ဒူဘုရားကျောင်း	<input type="checkbox"/>
မူကြိုကျောင်း	<input type="checkbox"/>	ဆေးပေးခန်း	<input type="checkbox"/>	ခရစ်ယာန်ကျောင်း	<input type="checkbox"/>
အခြား	<input type="checkbox"/>	အခြား	<input type="checkbox"/>	ဗလီ	<input type="checkbox"/>
				အခြား	<input type="checkbox"/>
မှတ်ချက်		မှတ်ချက်		မှတ်ချက်	

(ဂ) ကျွမ်းကျင်သူများမှတ်တမ်း ၊ ကျေးရွာတွင်နေထိုင်သော သို့မဟုတ် တခြားရွာမှလာရောက်သောကျွမ်းကျင်သူများ

(၁) စာသင်ကျောင်း			(၂) ကျန်းမာရေး			(၃) လက်မှုပညာရှင်		
	ရွာတွင်နေထိုင်သူ	အခြားရွာမှလာသူ		ရွာတွင်နေထိုင်သူ	အခြားရွာမှလာသူ		ရွာတွင်နေထိုင်သူ	အခြားရွာမှလာသူ
မူလတန်းပြဆရာဆရာမ	<input type="checkbox"/>	<input checked="" type="checkbox"/>	ဆရာဝန်	<input type="checkbox"/>	<input type="checkbox"/>	လက်သမား	<input type="checkbox"/>	<input type="checkbox"/>
အထက်တန်းပြဆရာဆရာမ	<input type="checkbox"/>	<input type="checkbox"/>	လက်ထောက်ကျန်းမာရေးမှူး	<input type="checkbox"/>	<input type="checkbox"/>	ပန်းရံ	<input type="checkbox"/>	<input type="checkbox"/>
အလက်တန်းပြဆရာဆရာမ	<input type="checkbox"/>	<input type="checkbox"/>	အမျိုးသမီးကျန်းမာရေးဆရာမ	<input type="checkbox"/>	<input type="checkbox"/>	လျှပ်စစ်ဆိုင်ရာ	<input type="checkbox"/>	<input type="checkbox"/>
မူကြိုဆရာဆရာမ	<input type="checkbox"/>	<input type="checkbox"/>	အနည်းငယ်	<input type="checkbox"/>	<input type="checkbox"/>	ရေပိုက်သွယ်သူ	<input type="checkbox"/>	<input type="checkbox"/>
အခြား	<input type="checkbox"/>	<input type="checkbox"/>	ပြည်သူ့ကျန်းမာရေးလုပ်သား (၁)/(၂)	<input type="checkbox"/>	<input type="checkbox"/>	စက်ပြင်ဆရာ	<input type="checkbox"/>	<input type="checkbox"/>
မှတ်ချက်			မှတ်ချက်			မှတ်ချက်		



လူထုဗဟိုပြုစီမံကိန်း

(ဃ) ကျေးရွာသို့ ရောက်ရှိနိုင်သည့်လမ်းအခြေအနေ / ကျေးရွာတစ်ရွာသည် ၎င်း၏ကျေးရွာအုပ်စုနှင့် ဆက်သွယ်ထားသော လမ်းအခြေအနေ (အောက်ပါတို့ကိုပိုင်းပါ)

ကျောက်ကြမ်းလမ်း ကတ္တရာလမ်း ကွန်ကရစ်လမ်း (မော်တော်ဆိုင်ကယ်လမ်း)
ကျောက်ခင်းလမ်း မြေသားလမ်း (လူသွားလမ်း) အခြား _____

(င) ကျေးရွာဖွံ့ဖြိုးမှုစီမံချက်

(၁) လူထုဗဟိုပြုစီမံကိန်းမစတင်မှီ ဤကျေးရွာတွင်ကျေးရွာဖွံ့ဖြိုးမှု စီမံချက်ရှိခဲ့ပါသလား? ပိုင်းပါ
ရှိပါသည်/မရှိပါ/မသိပါ
(၂) ရှိခဲ့ပါလျှင် ဤစီမံချက်ကို မည်သည့် ခုနှစ်တွင်ပြင်ဆင်ခဲ့ပါသနည်း? နှစ်- 1001 / မသိပါ
(၃) ဤစီမံချက်ကို မြို့နယ်မှအတည်ပြုခဲ့ပါသလား? ပြုခဲ့ပါသည်/မပြုခဲ့ပါ / မသိပါ

(စ) ခရီးအကွာအဝေး

(၁) ဤကျေးရွာ၏ဗဟိုမှ၎င်းကျေးရွာအုပ်စု၏ဗဟိုအထိခရီးမိုင်မည်မျှကွာဝေးသနည်း? မိုင်- ၃ --- / မသိပါ
(၂) ဤကျေးရွာမှ ၎င်းကျေးရွာအုပ်စုဗဟိုအထိသွားလာရာတွင်ကြာမြင့်သည့်အချိန်
ခြောက်သွေ့ ရာသီတွင်ကြာချိန် ၁ နာရီ ထော်လာဂျီ/မော်တော်ဆိုင်ကယ်/ခြေလျှင်/လား/မော်တော်ဘုတ်/
မိုးရာသီတွင်ကြာချိန် ၁:၃၀ နာရီ အခြား: _____ စသည်တို့ဖြင့်သွားလျှင်ကြာမြင့်သည့်အချိန်
ထော်လာဂျီ/မော်တော်ဆိုင်ကယ်/ခြေလျှင်/လား/မော်တော်ဘုတ်/
အခြား: _____ စသည်တို့ဖြင့်သွားလျှင်ကြာမြင့်သည့်အချိန်

(ဆ) ပတ်ဝန်းကျင်ဆိုင်ရာသဘာဝဘေးအန္တရာယ် -

ဤကျေးရွာတွင်ကြေးခြင်းကဲ့သို့ သဘာဝဘေးအန္တရာယ်ကျရောက်ဖူးခြင်းရှိပါသလား။
 မရှိပါ ရှိပါသည် ရှိလျှင်ဖော်ပြပါ-----

(ဇ) ကျေးရွာတွင် ဖွဲ့စည်းထားသော အဖွဲ့အစည်းများ

လူထုဗဟိုပြုစီမံကိန်းမတိုင်မီ ဤကျေးရွာတွင် ကျေးရွာဖွံ့ဖြိုးရေးအတွက် အစိုးရ(သို့)ရွာသားများကိုယ်တိုင်(သို့) စီမံကိန်းတစ်ခုခုမှ ဖွဲ့စည်းထားသည့် အဖွဲ့အစည်းများရှိပါသလား။

ကျေးရွာခေါင်းဆောင်

အမည် ဦး ချွန်စွယ်

လက်မှတ် [Signature]

နေ့စွဲ 6.10.2016

လူထုစည်းရုံးရေးမှူး

အမည် ဒေါ်စိုစို

လက်မှတ် [Signature]

နေ့စွဲ 6.10.2016



ပုံစံ ၈-၂ - စီမံကိန်းထက်ဝန်းအချိန်ဇယား (PC-2)

လမ်းညွှန်ချက်သက်ဆိုင်ရာလူထုစည်းရုံးရေးမျိုး/လက်ထောက်နည်းပညာနည်းပညာများမှ စီမံကိန်းစက်ဝန်းအဆင့်တစ်ခုစီ ပြီးစီးတိုင်းကျေးရွာနှင့် ကျေးရွာအုပ်စုအတွက် ဤပုံစံကိုဖြည့်သွင်းရမည်။

စည်းရုံးရေးမျိုး/ဝန်ထမ်း အမည် ဒေါ်မျိုးမိုးစိ

နေ့စွဲ ၆.၁.၂၀၁၆

ပြည်နယ်/တိုင်း ရှမ်း/အောက် မြို့နယ် ဒုတိယ ကျေးရွာအုပ်စု ဒီပဲယင်း ကျေးရွာ ဒွင်းပင်

စီမံကိန်းဆောင်ရွက်မှုအဆင့်များ	နေ့စွဲ		အစည်းအဝေးတွင်တက်ရောက်သူအရေအတွက်	အစည်းအဝေးအချိန်အတွက်	အစည်းအဝေးအချိန်အတွက်	အစည်းအဝေးအချိန်အတွက်	အစည်းအဝေးအချိန်အတွက်	အစည်းအဝေးအချိန်အတွက်	အစည်းအဝေးအချိန်အတွက်
	စတင်သည့်နေ့	ပြီးဆုံးသည့်နေ့							
၁. ကျေးရွာစီမံကိန်း မိတ်ဆက်အစည်းအဝေး	၆.၁.၂၀၁၆	၆.၁.၂၀၁၆	၁၇	၃၀	၃၀	၃၀	၃၀	၃၀	၃၀
၂. ကျေးရွာစီမံကိန်းအစည်းအဝေး	၇.၁.၂၀၁၆	၇.၁.၂၀၁၆	၁၇	၃၀	၃၀	၃၀	၃၀	၃၀	၃၀
၃. ကျေးရွာအုပ်စု လုပ်ငန်းဆုံးဖြတ်ချက်ချသည့်အစည်းအဝေး	၂၈.၁.၁၆	၂၈.၁.၁၆	၁၂	၁၂	၁၂	၁၂	၁၂	၁၂	၁၂
၄. မြို့နယ်အဆင့်စီမံကိန်းရေးဆွဲရေးနှင့်အကောင်အထည်ဖော်ရေးကော်မတီ၏ စီမံကိန်းသုံးသပ်မှုအစည်းအဝေး									
၅. မြို့နယ်စီမံကိန်းရေးဆွဲရေးနှင့်အကောင်အထည်ဖော်ရေးကော်မတီ၏ဆုံးဖြတ်မှုကို ရွာသို့အသိပေးအကြောင်းကြားသည့်အစည်းအဝေး	၁၀.၅.၂၀၁၆	၁၀.၅.၂၀၁၆	၄	၅	၅	၅	၅	၅	၅
၆. စီမံကိန်းလုပ်ငန်းခွဲစီမံချက်ရေးဆွဲခြင်းအစည်းအဝေး	မလို	မလို	မလို	မလို	မလို	မလို	မလို	မလို	မလို
၆.၁။ စီမံကိန်းလုပ်ငန်း အကောင်အထည်ဖော်ရေးအစီအစဉ် ရေးဆွဲခြင်း									
၆.၂။ ဝယ်ယူရေးအစီအစဉ် ရေးဆွဲခြင်း									

ရှမ်း-၂၄၊ ပဲခူး-၁၁၊
 ရှမ်း-၂၄၊ ပဲခူး-၁၁၊
 ရှမ်း-၂၄၊ ပဲခူး-၁၁၊
 ရှမ်း-၂၄၊ ပဲခူး-၁၁၊
 ရှမ်း-၂၄၊ ပဲခူး-၁၁၊



လူထုမတိုဖြစ်မိန့်

၆. ဘာသာရေးကုန်ကျမှု လျာထားအစီအစဉ် ရေးဆွဲခြင်း									
၆.၄။ ပြင်/ထိန်းအစီအစဉ် ရေးဆွဲခြင်း									
၇. စီမံကိန်းလုပ်ငန်းခွဲ တိုးတက်မှု စောင့်ကြည့်လေ့လာအစည်းအဝေး	မလို		မလို		မလို		မလို		မလို
၇.၁။ အစည်းအဝေး ပထမအကြိမ်									
၇.၂။ အစည်းအဝေး ဒုတိယအကြိမ်									
၇.၃။ အစည်းအဝေး တတိယအကြိမ်									
၈. စီမံကိန်းလုပ်ငန်းခွဲ အပြီးသတ်စစ်ဆေးခြင်းအစည်းအဝေး									
၉. လူထုစစ်ဆေးပွဲအစည်းအဝေး									

Handwritten notes and signatures in Burmese script, including a signature at the bottom right.



လူထုဗဟိုပြုစီမံကိန်း

ပုံစံ ၈-၃ ကျေးရွာဖွံ့ဖြိုးရေး ဦးစားပေးအစီအစဉ် (Form PC 3)

လမ်းညွှန် ချက်/အဆင့်(၃)ကျေးရွာမျှော်မှန်းချက်အစည်းအဝေးပြီးဆုံးသောအခါကျေးရွာစီမံကိန်းအထောက်အကူပြုကော်မတီသည် လူထုစည်းရုံးရေးမှူးအကူအညီဖြင့်ဤပုံစံကိုပြည့်စုံအောင်ဖြည့်သွင်းရမည်။အားလုံးသောအခက်အခဲအတားအဆီးများ၊ဖွံ့ဖြိုးမှုဦးစားပေး အစီအစဉ်များ၊လူထုဗဟိုပြုစီမံကိန်း၏ ရန်ပုံငွေအရင်းအမြစ်နှင့် မသက်ဆိုင်သည့် လုပ်ငန်းများအားလုံးကိုဖော်ပြရမည်။

လူထုစည်းရုံးရေးမှူး/ဝန်ထမ်း အမည် - ဒေါ်မိုးမိုးစံ

နေ့စွဲ - 7.1.2016 စက်ဝန်းအား အမှတ်ခြစ်ပါ (✓) □ စက်ဝန်း(၁) □ စက်ဝန်း(၂) □ စက်ဝန်း(၃) □ စက်ဝန်း(၄)

ပြည်နယ်/တိုင်း - ဤမြို့နယ်၊ မြို့နယ် - ဤမြို့နယ်၊ ကျေးရွာအုပ်စု - ဤကျေးရွာ၊ ကျေးရွာ အမည် - ဤကျေးရွာ

က. အခက်အခဲအတားအဆီးများအားဆွေးနွေးခြင်း - ယခုလက်ရှိအခြေအနေတွင်ဤကျေးရွာဖွံ့ဖြိုးတိုးတက်ရေးအတွက် အဓိကအခက်အခဲအတားအဆီးများသည် မည်သည်များဖြစ်ပါသနည်း(အမျိုးသား/သမီး အနည်းဆုံးအခက်အခဲ ၅ ခုစီဖော်ပြပါ)

အမျိုးသား အဖွဲ့မှတင်ပြသောအခက်အခဲအတားအဆီးများ	အမျိုးသမီး အဖွဲ့မှတင်ပြသောအခက်အခဲအတားအဆီးများ
၁ လယ်စိုက်ရေးလုပ်ငန်းခွင်	၁ ရေမလုံအောင်ရောက်ခြင်း
၂ ရောဂါကူးစက်ခြင်း	၂ ဤလမ်းဆုံကွေ့ညွှတ်ရာ၊ ခက်ခဲခြင်း
၃ ကျန်ကျေးရွာအုပ်စုရှိခြင်း	၃ စားဝတ်နေရေး၊ မလုံလောက်ခြင်း
၄ စားဝတ်နေရေးအခက်အခဲရှိခြင်း	၄ သွားလာရေး ခက်ခဲခြင်း
၅ မိုးတွင်းလမ်းအခက်အခဲရှိခြင်း	၅ ကျန်းမာရေး၊ ကိစ္စကပ်ကပ် မပြေမငြိမ်း

ခ. မျှော်မှန်းခြင်း- ဤကျေးရွာဖွံ့ဖြိုးတိုးတက်ရေးအတွက်နှောင်လာမည့် (၅)နှစ်အားရည်ရွယ်၍ဆောင်ရွက်ရန်အတွက် မည်သည့်အရာများသည်အဓိကမျှော်မှန်းချက်ဖြစ်သနည်း။

အမျိုးသားအဖွဲ့မှတင်ပြသောမျှော်မှန်းချက်များ	အမျိုးသမီးအဖွဲ့မှတင်ပြသောမျှော်မှန်းချက်များ
၁ စာပေပညာရေးလုပ်ငန်းလုပ်ဆောင်ရေး	၁ ရေ မလုံအောင် ရှိစေရန်
၂ ရွာအတွင်းကျေးရွာအုပ်စုများ	၂ ကမ်းခြေ၊ ဆက်သွယ်ရေး၊ ကျန်းမာရေးစောင့်ရှောက်ရေး
၃ ကျန်ကျေးရွာအုပ်စုအားလုံး	၃ စားဝတ်နေရေး လုံလောက်မှု ရှိစေရန်
၄ စားဝတ်နေရေး အခက်အခဲပြေစေရန်	၄ သွားလာရေး အခက်အခဲ ပြေစေရန်
၅ မိုးတွင်းလမ်း အခက်အခဲပြေစေရန်	၅ မူပိုင်ခွင့်၊ ကျန်းမာရေး၊ ကိစ္စကပ်ကပ် မပြေမငြိမ်း

ဂ. ဤကျေးရွာ၏ လာမည့် (၃)နှစ်အတွက် ဦးစားပေး ဖွံ့ဖြိုးတိုးတက်မှု လုပ်ငန်း အစီအစဉ်များအားဖော်ပြပါ။ (လူထုဗဟိုပြုစီမံကိန်း ရန်ပုံငွေအတွက် အဆိုပြုသော အစီအစဉ်များကိုဦးစားပေး အဆင့်အလိုက်ဖော်ပြပြီး ကျန် လူထုဗဟိုပြု စီမံကိန်း ရန်ပုံငွေအရင်းအမြစ်နှင့် မပတ်သက်သည့်အစီအစဉ်များလည်းဖော်ပြရန်ဖြစ်သည်)

ကျေးရွာဦးစားပေးဖွံ့ဖြိုးရေးလုပ်ငန်းများ	အဆိုပြုသူ (ကျား/မ/ကျား +မ)	လူထုဗဟိုပြုစီမံကိန်း အတွက်အဆိုပြုသည် (ဦးစားပေးအဆင့်အလိုက် ဖော်ပြပါ)	ခန့်မှန်း ကုန်ကျငွေ	ခန့်မှန်း အကျိုးပြုဦးရေ
၁ စာပေပညာရေးလုပ်ငန်းလုပ်ဆောင်ရေး	ကျား	4	20,000,000	62 ဦး
၂ ရွာအတွင်းကျေးရွာအုပ်စုများ	ကျား + မ	2	30,000,000	185 ဦး
၃ စာပေပညာရေးလုပ်ငန်းလုပ်ဆောင်ရေး	ကျား + မ	3	30,000,000	62 ဦး
၄ စာပေပညာရေးလုပ်ငန်းလုပ်ဆောင်ရေး	ကျား + မ	5	20,000,000	62 ဦး
၅ ရေပေးစနစ် / ရေပေးစနစ်	မ	1	30,000,000	185 ဦး
၆				

ဥက္ကဋ္ဌ ၊ ကျေးရွာစီမံကိန်းအထောက်အကူပြုကော်မတီမှအတည်ပြုသည်။

အမည် - ဒေါ်ကလေးစိန် - လက်မှတ် - [Signature] - နေ့စွဲ - 7.1.2016

ပုံစံ PC-၄ ကျေးရွာအုပ်စုစီမံကိန်းလုပ်ငန်းခွဲစီမံချက်အကျဉ်းချုပ်

လမ်းညွှန်ချက်။ ကျေးရွာအုပ်စုစီမံချက်ရေးဆွဲသည့်အစည်းအဝေးတွင် ဤစံအား လူထုထုတ်ဖော်ပြောဆို/လက်ထောက်နည်းပညာများတို့၏အကူအညီဖြင့် ပြည့်စုံစွာဖြည့်သွင်းရမည်။ ဤစံအား ပြည့်စုံစွာဖြည့်သွင်းပြီးပါက ကျေးရွာအုပ်စုဖွံ့ဖြိုးတိုးတက်ရေးစီမံချက်တွင် စောင့်ဆိုင်းရန်အဖြစ် တွင်ထားရမည်။ CF မှ အချက်အလက်များကို MIS သို့ ထည့်သွင်းရမည်။

ကျေးရွာစည်းရုံးရေးမှူး/ဝန်ထမ်းအမည် အို.အို. ၁

နေ့စွဲ ၂၀၂၁-၀၆-၁၆

ပြည်နယ်/တိုင်း/မြို့နယ် မန္တလေး မြို့နယ် ဒုံရွာ အုပ်စု

ကျေးရွာအမည်	ဆောင်ရွက်မည့် လုပ်ငန်းများ	အတိုင်းအတာ	ခန့်မှန်း တိုက်ရိုက်အကျိုး ခံစားခွင့်ရှိသူများ	အဆိုပြုတင်ပြသူ	ခန့်မှန်းကုန်ကျစရိတ်			စုစုပေါင်း
					စီမံကိန်းမှ ထည့်ဝင်မှု	ကျေးရွာမှ ထည့်ဝင်မှု	အခြားထည့်ဝင်မှု (ဖော်ပြပါ) ထည့်ဝင်ငွေ အမည်/အဖွဲ့	
ဒုံရွာ	အထူး ကျေးဇူး ဂရုစိုက်ရေး	(၁၀၀' x ၁၀' x ၆')	၇၀၄ ခဏ္ဍ	အမျိုးသား၊ အမျိုးသမီး၊ အမျိုးသားနှင့် အမျိုးသမီး	၆၅၀၀၀၀၀၀/-	၁၇၇၂၀၀ (ဒုံရွာကျေးရွာအုပ်စု)	၆၆၇၇၂၀၀	
ဟိုရွာ	ကျေးဇူး ဂရုစိုက်ရေး	(၁၅' x ၁၅' x ၅')	၄၂၀ ခဏ္ဍ	အမျိုးသား၊ အမျိုးသမီး၊ အမျိုးသားနှင့် အမျိုးသမီး	၃၂၀၀၀၀၀/-		၃၂၀၀၀၀၀	
ဟိုရွာ (၁)	အထူး ကျေးဇူး ဂရုစိုက်ရေး	(၁၅၀' x ၅' x ၅') တံခါး (၁၀' x ၆')	၄၄ ခဏ္ဍ	အမျိုးသား၊ အမျိုးသမီး၊ အမျိုးသားနှင့် အမျိုးသမီး	၃၀၀၀၀၀၀/-		၃၀၀၀၀၀၀	
ဟိုရွာ (၂)	ကျေးဇူး ဂရုစိုက်ရေး	(၆' x ၅' x ၆') ကျေးဇူး ဂရုစိုက်ရေး ၁၅၀' x ၅' x ၅'	၇၁၂ ခဏ္ဍ	အမျိုးသား၊ အမျိုးသမီး၊ အမျိုးသားနှင့် အမျိုးသမီး	၂၀၀၀၀၀၀/-		၂၀၀၀၀၀၀	

အမည် ဒေါ်အေးအေးအိန်

လက်မှတ်

ရက်စွဲ ၂၀၂၁.၇.၂၀

ရာထူး ကျေးရွာအုပ်စု စီမံကိန်းရေးဆွဲရေးမှူး



လူထုဗဟိုပြုစီမံကိန်း

ပုံစံ - ၈-၁၂ - အစည်းအဝေးတက်ရောက်သူများ (FORM PC 12)

လမ်းညွှန်၊ စီမံကိန်း၊ အစည်းအဝေးအားလုံးတွင် အသုံးပြုရန်၊ လူထုစည်းရုံးရေးမှူးက ကျေးရွာသို့ ကွင်းဆင်းစဉ် စစ်ဆေး၍ ပုံစံ ၂ စီမံကိန်းစက်ဝန်းအချိန်ဇယားပါ အစည်းအဝေးတက်ရောက်သူများစာရင်းကို ဖြည့်သွင်းရန်

စည်းရုံးရေးမှူးအမည် **ဒေါ်ခိုခိုမိုးစိ**

ရက်စွဲ။ **၆.၁.၂၀၁၆** စီမံကိန်းစက်ဝန်းအမှတ်ဖြစ်ပါ (✓) စက်ဝန်း(၁) စက်ဝန်း(၂) စက်ဝန်း(၃) စက်ဝန်း(၄)

ပြည်နယ်/တိုင်းဒေသကြီး **ရှမ်းပြည်နယ်** မြို့နယ် **နင်းဆန်းမြို့နယ်** ကျေးရွာအုပ်စု **ဒေါ်ခိုခိုမိုးစိ**

အစည်းအဝေးခေါင်းစဉ်။

စဉ်	အမည်	ကျား (✓)	မ (✓)	အိမ်ထောင် ဝန်ထမ်း (✓)	လူမျိုး	လက်မှတ်
၁။	ဒေါ်ကျော်ဇွန်	✓		✓	ရွှမ်း	ဒေါ်ကျော်ဇွန်
၂။	ဒေါ်ခင်အေး	✓		✓	မဟာမာဏ	ဒေါ်ခင်အေး
၃။	ဒေါ်ခင်အေး	✓		✓	မဟာမာဏ	ဒေါ်ခင်အေး
၄။	ဒေါ်ခင်အေး	✓		✓	ရွှမ်း	ဒေါ်ခင်အေး
၅။	ဒေါ်ခင်အေး	✓		✓	ရွှမ်း	ဒေါ်ခင်အေး
၆။	ဒေါ်ခင်အေး	✓		✓	ရွှမ်း	ဒေါ်ခင်အေး
၇။	ဒေါ်ခင်အေး	✓		✓	ရွှမ်း	ဒေါ်ခင်အေး
၈။	ဒေါ်ခင်အေး	✓		✓	ရွှမ်း	ဒေါ်ခင်အေး
၉။	ဒေါ်ခင်အေး	✓		✓	ရွှမ်း	ဒေါ်ခင်အေး
၁၀။	ဒေါ်ခင်အေး	✓		✓	မဟာမာဏ	ဒေါ်ခင်အေး
၁၁။	ဒေါ်ခင်အေး	✓		✓	မဟာမာဏ	ဒေါ်ခင်အေး
၁၂။	ဒေါ်ခင်အေး	✓		✓	ရွှမ်း	ဒေါ်ခင်အေး
၁၃။	ဒေါ်ခင်အေး	✓		✓	ရွှမ်း	ဒေါ်ခင်အေး

စုစုပေါင်း

(၁) အိမ်ထောင်စီးစီးဖြစ်ရန်မလိုပါ။ အမျိုးသား/အမျိုးသမီး အိမ်ထောင်စု တစ်စုကို ကိုယ်စားပြုသူမည်သူမဆို အမှတ်ဖြစ်ပါ။



လူထုဗဟိုပြုစီမံကိန်း

ပုံစံ - ၈-၁၂ - အစည်းအဝေးတက်ရောက်သူများ (FORM PC 12)

လမ်းညွှန်၊ စီမံကိန်း၊ အစည်းအဝေးအားလုံးတွင် အသုံးပြုရန်၊ လူထုစည်းရုံးရေးမှူးက ကျေးဇူးတင်စွာ တောင်းဆိုထားသည့် စာရွက်စာတမ်းအချို့အပေါ် အစည်းအဝေးတက်ရောက်သူများစာရင်းကို ဖြည့်သွင်းရန်

စည်းရုံးရေးမှူးအမည် ဒေါ် ခင်နုနု

ရက်စွဲ။ ၆.၀၁.၂၀၁၆

စီမံကိန်းစာတမ်းအမှတ်ဖြစ်ပါ (✓) စက်ဝန်း(၂) စက်ဝန်း(၃) စက်ဝန်း(၄)

ပြည်နယ်/တိုင်းဒေသကြီး ရှမ်းပြည်နယ် မြို့နယ် နတ်ဆန် ကျေးရွာအုပ်စု အုန်းခွတ် ကျေးရွာ အုန်းခွတ်

အစည်းအဝေးခေါင်းစဉ်။

စဉ်	အမည်	ကျား (✓)	မ (✓)	အိမ်ထောင်စုကိုယ်စားလှယ် (✓)	လူမျိုး	လက်မှတ်
၁။	ဒေါ်ခင်နုနု	✓	✓	✓	အုန်းခွတ်	အုန်းခွတ်
၂။	ဒေါ်ခင်နုနု	✓	✓	✓	အုန်းခွတ်	အုန်းခွတ်
၃။	ဒေါ်ခင်နုနု	✓	✓	✓	အုန်းခွတ်	အုန်းခွတ်
၄။	ဒေါ်ခင်နုနု	✓	✓	✓	အုန်းခွတ်	အုန်းခွတ်
၅။	ဒေါ်ခင်နုနု	✓	✓	✓	အုန်းခွတ်	အုန်းခွတ်
၆။	ဒေါ်ခင်နုနု	✓	✓	✓	အုန်းခွတ်	အုန်းခွတ်
၇။	ဒေါ်ခင်နုနု	✓	✓	✓	အုန်းခွတ်	အုန်းခွတ်
၈။	ဒေါ်ခင်နုနု	✓	✓	✓	အုန်းခွတ်	အုန်းခွတ်
၉။	ဒေါ်ခင်နုနု	✓	✓	✓	အုန်းခွတ်	အုန်းခွတ်
၁၀။	ဒေါ်ခင်နုနု	✓	✓	✓	အုန်းခွတ်	အုန်းခွတ်
၁၁။	ဒေါ်ခင်နုနု	✓	✓	✓	အုန်းခွတ်	အုန်းခွတ်
၁၂။	ဒေါ်ခင်နုနု	✓	✓	✓	အုန်းခွတ်	အုန်းခွတ်
၁၃။	ဒေါ်ခင်နုနု	✓	✓	✓	အုန်းခွတ်	အုန်းခွတ်
	စုစုပေါင်း					

(၁) အိမ်ထောင်စုစီးစီးဖြစ်ရန်မလိုပါ။ အမျိုးသား/အမျိုးသမီး အိမ်ထောင်စု တစ်စုကို ကိုယ်စားပြုသူမည်သူမဆို အမှတ်ဖြစ်ပါ။



လူထုဗဟိုပြုစီမံကိန်း

ပုံစံ - ၈-၁၂ - အစည်းအဝေးတက်ရောက်သူများ (FORM PC 12)

လမ်းညွှန်၊ စီမံကိန်း၊ အစည်းအဝေးအားလုံးတွင် အသုံးပြုရန်၊ လူထုစည်းရုံးရေးမှူးက ကျေးဇူးတင်စွာ စစ်ဆေး၍ ပုံစံ ၂ စီမံကိန်းစက်ဝန်းအချိန်ဇယားပါ အစည်းအဝေးတက်ရောက်သူများစာရင်းကို ဖြည့်သွင်းရန်

စည်းရုံးရေးမှူးအမည် ခေါ်မိုးမိုးစံ

ရက်စွဲ။ 7.1.2016 စီမံကိန်းစက်ဝန်းအမှတ်ဖြစ်ပါ (✓) စက်ဝန်း(၁) စက်ဝန်း(၂) စက်ဝန်း(၃) စက်ဝန်း(၄)

ပြည်နယ်/တိုင်းဒေသကြီး ရှမ်း/ဇေယျာ မြို့နယ် မြို့နယ် ကျေးရွာအုပ်စု အုတ်၊ မရွတ် ကျေးရွာ အုတ်၊ မရွတ်

အစည်းအဝေးခေါင်းစဉ်။

စဉ်	အမည်	ကျား (✓)	မ (✓)	အိမ်ထောင်စုကိုယ်စားလှယ်(✓) (၁)	လူမျိုး	လက်မှတ်
၁။	ဒေါ်ခင်မာမာ	✓		✓	ရှမ်း၊ မရွတ်	ဒေါ်ခင်မာမာ
၂။	ဒေါ်ခင်မာမာ	✓		✓	မရွတ်	ဒေါ်ခင်မာမာ
၃။	ဒေါ်ခင်မာမာ	✓		✓	မရွတ်	ဒေါ်ခင်မာမာ
၄။	ဒေါ်ခင်မာမာ	✓		✓	မရွတ်	ဒေါ်ခင်မာမာ
၅။	ဒေါ်ခင်မာမာ	✓		✓	မရွတ်	ဒေါ်ခင်မာမာ
၆။	ဒေါ်ခင်မာမာ	✓		✓	မရွတ်	ဒေါ်ခင်မာမာ
၇။	ဒေါ်ခင်မာမာ	✓		✓	မရွတ်	ဒေါ်ခင်မာမာ
၈။	ဒေါ်ခင်မာမာ	✓		✓	မရွတ်	ဒေါ်ခင်မာမာ
၉။	ဒေါ်ခင်မာမာ	✓		✓	မရွတ်	ဒေါ်ခင်မာမာ
၁၀။	ဒေါ်ခင်မာမာ	✓		✓	မရွတ်	ဒေါ်ခင်မာမာ
၁၁။	ဒေါ်ခင်မာမာ	✓		✓	မရွတ်	ဒေါ်ခင်မာမာ
၁၂။	ဒေါ်ခင်မာမာ	✓		✓	မရွတ်	ဒေါ်ခင်မာမာ
၁၃။	ဒေါ်ခင်မာမာ	✓		✓	မရွတ်	ဒေါ်ခင်မာမာ
စုစုပေါင်း						

(၁) အိမ်ထောင်စုစီးမြစ်ရန်မလိုပါ။ အမျိုးသား/အမျိုးသမီး အိမ်ထောင်စု တစ်စုကို ကိုယ်စားပြုသူမည်သူမဆို အမှတ်ဖြစ်ပါ။



လူထုတဟိုပြုစီမံကိန်း

ပုံစံ - ၈-၁၂ - အစည်းအဝေးတက်ရောက်သူများ (FORM PC 12)

လမ်းညွှန်၊ စီမံကိန်း အစည်းအဝေးအားလုံးတွင် အသုံးပြုရန်၊ လူထုစည်းရုံးရေးမှူးက ကျေးဇူးတင် ကျင့်သုံးရန်အတွက် အစည်းအဝေးတက်ရောက်သူများစာရင်းကို ဖြည့်သွင်းရန်

စည်းရုံးရေးမှူးအမည် ဒေါ် ချစ်မာမာ

ရက်စွဲ။ ၇. ၁၀. ၂၀၂၆ စီမံကိန်းစက်ဝန်းအမှတ်ဖြစ်ပါ(✓) စက်ဝန်း(၁) စက်ဝန်း(၂) စက်ဝန်း(၃) စက်ဝန်း(၄)

ပြည်နယ်/တိုင်းဒေသကြီး ရွှေ/အောက်မြန်မာ ကျေးဇူးအပ်ရာ ချစ်မာမာ ကျေးဇူး ချစ်မာမာ

အစည်းအဝေးခေါင်းစဉ်။						
စဉ်	အမည်	ကျား (✓)	မ (✓)	အိမ်ထောင် စုကိုယ်စားလှယ်(✓)(၁)	လူမျိုး	လက်မှတ်
၁.	ဒေါ် ချစ်မာမာ	✓	✓	✓	ရွှေ / မကွေး	၂၅၅
၂.	ဒေါ် ချစ်မာမာ	✓	✓	✓	ရွှေ	၂၅၅
၃.	ဒေါ် ချစ်မာမာ	✓	✓	✓	ရွှေ	၂၅၅
၄.	ဒေါ် ချစ်မာမာ	✓	✓	✓	မကွေး	၂၅၅
၅.	ဒေါ် ချစ်မာမာ	✓	✓	✓	ရွှေ	၂၅၅
၆.	ဒေါ် ချစ်မာမာ	✓	✓	✓	မကွေး	၂၅၅
၇.	ဒေါ် ချစ်မာမာ	✓	✓	✓	မကွေး	၂၅၅
၈.	ဒေါ် ချစ်မာမာ	✓	✓	✓	မကွေး	၂၅၅
၉.	ဒေါ် ချစ်မာမာ	✓	✓	✓	မကွေး	၂၅၅
၁၀.	ဒေါ် ချစ်မာမာ	✓	✓	✓	ရွှေ / တနင်္သာရီ	၂၅၅
၁၁.	ဒေါ် ချစ်မာမာ	✓	✓	✓	ရွှေ	၂၅၅
၁၂.	ဒေါ် ချစ်မာမာ	✓	✓	✓	မကွေး	၂၅၅
၁၃.	ဒေါ် ချစ်မာမာ	✓	✓	✓	ရွှေ	၂၅၅
၁၄.	ဒေါ် ချစ်မာမာ	✓	✓	✓	မကွေး	၂၅၅
၁၅.	ဒေါ် ချစ်မာမာ	✓	✓	✓	ရွှေ	၂၅၅

(၁) အိမ်ထောင်စီးစီးဖြစ်ရန်မလိုပါ။ အမျိုးသား/အမျိုးသမီး အိမ်ထောင်စု တစ်စုကို ကိုယ်စားပြုသူမည်သူဆို အမှတ်ဖြစ်ပါ။

အကြောင်းအရာ - " ၀+၃ ဖြစ် ကျေးဇူး အစည်းအဝေး

ကျေးဇူး " " အုတ်ပလန့်

ကျေးဇူးအပူ " " အုတ်စွပ်

နေ့ရက် " " ၆.၁.၂၀၁၆ , ၇.၁.၂၀၁၆

နေရာ " " ဦးကျော်ညွန့် နေအိမ်

တက်ရောက်သူဦးရေ - " ၀-ရက် ၈၂၇ + ၂၂၀ = ၁၀၄၇ ဦး

၃-ရက် ၈၂၇ + ၂၂၀ = ၁၀၄၇ ဦး

ဆွေးနွေးချက်များ - " ကျေးဇူးအပူချက်များနှင့် အဖွင့်နိမ့်စာတမ်း

ပြောကြားသည်မှာ ကိုယ့်ကျေးဇူးကို ပြောပြ ရှိပြီး ကိစ္စတွေမှာ ဖွံ့ဖြိုးရေး

ကိစ္စတွေမှာ ဂုဏ်ရည်အား အားလုံး ပူးပေါင်းဆောင်ရွက်ပြီး လိုက်နာကြောင်း

အသိပညာလုံးကျွတ် အစည်းအဝေးမှာ အကျိုးသက်ရောက်မှုများများ တက်ရောက်

တက်ရောက်သည်အတွက် ဝမ်းသာကြောင်း၊ လူထုပဟိုဠာစီမံကိန်းအ

တွက် စီမံကိန်းကောင်လမ်းကောင် ဂုဏ်ရည်များ အားလုံး ကျေးဇူး

ကော်မတီဝင်များအားလုံး တာဝန်ဝတ္တရားများ ကျေပွန်ပြီး လိုက်နာကြောင်း

အစည်းအဝေးများ အဖွင့်နိမ့်စာတမ်း ပြောကြားပါသည်။

လူထုစည်းရုံးရေးအဖွဲ့အစည်းများနှင့် ဂုဏ်ရည်အား

စည်းအဝေးပေးရမည်။ အပြည့်အဝအောင်လုပ်ပြီး လူထုပဟိုဠာစီမံကိန်းအ

ဖွင့်လင်း ပြောကြားသည်မှာ အပြည့်အဝအောင်လုပ်ရန် အားလုံး အားပေးကြောင်း

အထူးဆိုင်ကတည်းက ဂူလုံးကျွတ် အများသဘောတူညီမှု ဆန္ဒပြုယူရန်၊
 စီမံကိန်းမှ ကျေးလက်နေ လူထုတွေကို ငွေကြေး ထောက်ပံ့ပေးသည့်အ
 တွက် ကျေးလက်နေ ဂူ လူထု ဆင်းရဲ နွမ်းပါးမှု ပျောက်ချ စေရန်၊ ခွမ်း
 ဆောင်ရွက်ပေးခြင်းများ လာစေရန်၊ ဂျပန်၊ ဂူရေး လုပ်ငန်း ကိစ္စတွေမှာ ဝိုင်းဝန်း
 ပူးပေါင်းပြီး အများ နှင့် လုပ်တတ်ကိုင်တတ် စေရန် နှင့် လူထုပေါ်ပေါက်စီမံ
 ကိန်းဆိုင်ရာ လူထုတွေ့မပါမဖြစ် လူထုတွေ ယုံကြည်စိတ်ချစွာ စီမံကိန်း ဖြစ်ပေါ်
 သည့် ကျင့်ဝတ်များ နှင့် ကျေးဇူး စီမံကိန်း အထောက်အကူပြုကော်မတီဝင်များ
 အကဲခတ်ဝင်ရောက်မှုများကို ဝင်ရောက်တင်ပြပါသည်။
 ဆုံးဖြတ်ချက်များ - PRA Tools မှ ဂျပန်များကို အစောဆုံး၊ အချိုးသမား၊
 ဘဏ္ဍအကူအညီနှင့် မြှုပ်နှံမှုများ၊ အချိုးသား ဘဏ္ဍအကူအညီနှင့် မြှုပ်
 နှံမှုများ၊ လိုအပ်ဆဲဝင်ရောက်မှုများဖြင့် ကျေးဇူးပြု ဦးစားပေး လုပ်ငန်းများ နှင့်
 ဦးစားပေးနိုင် ပြီးချက်သဘောတူ ဆုံးဖြတ်ကြသည်မှာ စေတနာပါ
 အတိုင်း ဖြစ်ပါသည်။

- ① စာသင်ကျောင်း၊ ရေပေးခြင်း စီမံခန့်ခွဲမှု နှစ်စဉ် - ၄
- ② ဂူလုံးကျွတ် ကုန်ပစ္စည်းများ - အဆင့် - ၂
- ③ စာသင်ကျောင်း၊ အထောက်အကူ - အဆင့် - ၃
- ④ ဆရာ/ဆရာမများနေအောင် - အဆင့် - ၅
- ⑤ ကျေးဇူး / ကျေးဇူး - အဆင့် - ၁

အထောက်အပံ့

အဖွဲ့ဝင်များ

ရက်စွဲ 4.3.2016

အသိပေးခွင့် ပေးရန်	အဖွဲ့ဝင်	ဦးစားပေး ဖွဲ့စည်းရေး	ရက်စွဲ	ကျေးဇူးတင် ပေးရန်	ထောက်ပံ့ မှု
1.	ကျောက်စိမ်း	<input checked="" type="checkbox"/> အဖွဲ့ဝင် <input type="checkbox"/> အဖွဲ့ဝင်	4/2016	ကျောက်စိမ်း ဖက်ဝင်	မူဝါဒ ပြင်ဆင်
2.	ရွာတွင်း ကျွန်ုပ်တို့	<input checked="" type="checkbox"/> အဖွဲ့ဝင် <input checked="" type="checkbox"/> အဖွဲ့ဝင်	7/2016	ကျွန်ုပ်တို့ သားများ	
3.	စာသင်ကျောင်း အုပ်စု	<input checked="" type="checkbox"/> အဖွဲ့ဝင် <input type="checkbox"/> အဖွဲ့ဝင်	1/2017	ကျွန်ုပ်တို့ ရွာသားများ	ပညာ ရေးဌာန
4.	စာသင်ကျောင်း ကျောင်းဆရာ သား	<input type="checkbox"/> အဖွဲ့ဝင် <input checked="" type="checkbox"/> အဖွဲ့ဝင်	3/2017	ကျွန်ုပ်တို့ ရွာသားများ	ပညာ ရေးဌာန
5.	ဆရာဆရာမ အဖွဲ့	<input checked="" type="checkbox"/> အဖွဲ့ဝင် <input type="checkbox"/> အဖွဲ့ဝင်	1/2018	ကျွန်ုပ်တို့ ရွာသားများ	ပညာ ရေးဌာန
6.	ရွာတွင်း ဆက်သွယ်ရေး	<input checked="" type="checkbox"/> အဖွဲ့ဝင် <input checked="" type="checkbox"/> အဖွဲ့ဝင်	10/2018	ကျွန်ုပ်တို့ ရွာသားများ	နံနက်
7.	ဆေးခန်း ဆောက်လုပ်ခြင်း	<input checked="" type="checkbox"/> အဖွဲ့ဝင် <input type="checkbox"/> အဖွဲ့ဝင်	1/2019	ကျွန်ုပ်တို့ ရွာသားများ	ကျန်းမာရေး ဌာန
8.	စီးပွားရေး	<input checked="" type="checkbox"/> အဖွဲ့ဝင် <input checked="" type="checkbox"/> အဖွဲ့ဝင်	1/2017	ကျွန်ုပ်တို့ ရွာသားများ	
		<input type="checkbox"/> အဖွဲ့ဝင် <input type="checkbox"/> အဖွဲ့ဝင်			

အဆင့် သတ်မှတ် ချက်	ပုဂ္ဂိုလ်:	ဦးစားပေး လေ့ရှိမှု/မရှိ	ပ/ရက်	ကျေးဇူးတင်ဦး တည်မှုရှိ/မရှိ အုပ်စု	ထောက်ပံ့ မှုပေး
၁၀	ကျောင်းအုပ်စုတစ်ဦး	<input checked="" type="checkbox"/> အမျိုးသမီး <input checked="" type="checkbox"/> အမျိုးသား	6/20/7	အုပ်စုအတွက် အားပေးမှု ကော်မတီ	ယုဂာဇာ ဌာန
		<input type="checkbox"/> အမျိုးသမီး <input type="checkbox"/> အမျိုးသား			
		<input type="checkbox"/> အမျိုးသမီး <input type="checkbox"/> အမျိုးသား			
		<input type="checkbox"/> အမျိုးသမီး <input type="checkbox"/> အမျိုးသား			
		<input type="checkbox"/> အမျိုးသမီး <input type="checkbox"/> အမျိုးသား			
		<input type="checkbox"/> အမျိုးသမီး <input type="checkbox"/> အမျိုးသား			
		<input type="checkbox"/> အမျိုးသမီး <input type="checkbox"/> အမျိုးသား			
		<input type="checkbox"/> အမျိုးသမီး <input type="checkbox"/> အမျိုးသား			
		<input type="checkbox"/> အမျိုးသမီး <input type="checkbox"/> အမျိုးသား			
		<input type="checkbox"/> အမျိုးသမီး <input type="checkbox"/> အမျိုးသား			

ကျန်ကျခံ

အုပ်စု

ရက်စွဲ ၂၀၁၉.၀၃.၂၀

အသင့် သတ်မှတ် ချက်	ပုဂ္ဂိုလ်	ဦးစားပေး တင်ပြမှုပုံစံ	ရက်စွဲ	ကျေးဇူးတင် တင်ပြမှု အုပ်စု	ထောက်ပံ့ မှုပေး
၂၀	ကျန်ကျခံ အုပ်စု	<input checked="" type="checkbox"/> အမျိုးသမီး <input checked="" type="checkbox"/> အမျိုးသား	၅/၂၀၁၉	အုပ်စုကြီး မှ နှင့် အုပ်စု အသားများ	ကျန်ကျခံ အုပ်စု
		<input type="checkbox"/> အမျိုးသမီး <input type="checkbox"/> အမျိုးသား			
		<input type="checkbox"/> အမျိုးသမီး <input type="checkbox"/> အမျိုးသား			
		<input type="checkbox"/> အမျိုးသမီး <input type="checkbox"/> အမျိုးသား			
		<input type="checkbox"/> အမျိုးသမီး <input type="checkbox"/> အမျိုးသား			
		<input type="checkbox"/> အမျိုးသမီး <input type="checkbox"/> အမျိုးသား			
		<input type="checkbox"/> အမျိုးသမီး <input type="checkbox"/> အမျိုးသား			
		<input type="checkbox"/> အမျိုးသမီး <input type="checkbox"/> အမျိုးသား			
		<input type="checkbox"/> အမျိုးသမီး <input type="checkbox"/> အမျိုးသား			

လူထုဗဟိုပြုစီမံကိန်း၊ နမ့်ဆန်မြို့နယ်

ဒဂုံနယ်၊ ဝ.လ.ရှိ ကျေးရွာ။ အယ်.စ.စွယ် ကျေးရွာအုပ်စု။ ရက်စွဲ။ 7.1.2016

ဥစ္စာဓနအဆင့်သတ်မှတ်ခြင်း

ချမ်းသာ		အလယ်အလတ်		နွမ်းပါး		ပို၍နွမ်းပါး		အနွမ်းပါးဆုံး	
စဉ်	အမည်	စဉ်	အမည်	စဉ်	အမည်	စဉ်	အမည်	စဉ်	အမည်
၁	ဦးကျော်ညွန့်	၁	ဦး ဒေါက်စွယ်	၁	ဦး လှအောင်	၁	ဦး ဒေါက်ဝန်း	၁	ဦးစွယ်စွယ်
၂	ဒေါ်သိန်းနု	၂	ဒေါ်အေးစ	၂	ဦးအေး နတ်	၂	ဦး သန်းစွယ်	၂	ဦးဟန်စွယ်
၃		၃	ဒေါ်အေးဟန်	၃	ဦး သိန်းစွယ်	၃	ဒေါ်အေးစွယ်	၃	
၄		၄	ဦးအေးကျော်	၄	ဦး ဒေါက်စွယ်	၄	ဦးဒေါက်စွယ်	၄	
၅		၅	ဦး ဒေါက်စွယ်	၅	ဦး ဒေါက်ကျော်	၅	ဦးကျော်စွယ်	၅	
၆		၆		၆	ဒေါ်နန်းစွယ်	၆	ဦးစွယ်စွယ်	၆	
၇		၇		၇	ဦး ဒေါက်စွယ်	၇		၇	
၈		၈		၈	ဦးစွယ်ဟန်	၈		၈	
၉		၉		၉	ဦးကျော်စွယ်	၉		၉	
၁၀		၁၀		၁၀		၁၀		၁၀	
၁၁		၁၁		၁၁		၁၁		၁၁	
၁၂		၁၂		၁၂		၁၂		၁၂	
၁၃		၁၃		၁၃		၁၃		၁၃	
၁၄		၁၄		၁၄		၁၄		၁၄	
၁၅		၁၅		၁၅		၁၅		၁၅	
၁၆		၁၆		၁၆		၁၆		၁၆	
၁၇		၁၇		၁၇		၁၇		၁၇	
၁၈		၁၈		၁၈		၁၈		၁၈	
၁၉		၁၉		၁၉		၁၉		၁၉	
၂၀		၂၀		၂၀		၂၀		၂၀	
၂၁		၂၁		၂၁		၂၁		၂၁	
၂၂		၂၂		၂၂		၂၂		၂၂	
၂၃		၂၃		၂၃		၂၃		၂၃	
၂၄		၂၄		၂၄		၂၄		၂၄	
၂၅		၂၅		၂၅		၂၅		၂၅	
၂၆		၂၆		၂၆		၂၆		၂၆	
၂၇		၂၇		၂၇		၂၇		၂၇	
၂၈		၂၈		၂၈		၂၈		၂၈	
၂၉		၂၉		၂၉		၂၉		၂၉	
၃၀		၃၀		၃၀		၃၀		၃၀	

ဒုမ်းပယန်၊ ကျေးဇူး

ဥစ္စာ ခေအဆင့်အပိုက် စံနှုန်း သတ်မှတ်ချက်များ - သုံးသပ်ချက်

ကျေးဇူးတွင် နဂိုကတည်းက ချမ်းသာ၊ အာယုအလတ်၊ ဆင်းရဲ၊ နွမ်းပါး၊ ပိုဗိုနွမ်းပါး၊ အနွမ်းပါး ဆုံး စသည့် အခြေခံစံနှုန်း သတ်မှတ်ချက်များ အများသဘောတူ ခွဲခြား သတ်မှတ်ပြီးသာ၊ ငြိစေရတော့ရပါသည်။

ချမ်းသာအဆင့် အိမ်ထောင်စုက 3 အိမ်ထောင်၊ အာယုအလတ် အိမ်ထောင်စုက 6 အိမ်ထောင်၊ နွမ်းပါး အိမ်ထောင်စုက 10 အိမ်ထောင်၊ ပိုဗိုနွမ်းပါး အိမ်ထောင်စုက 7 အိမ်ထောင်၊ အနွမ်းပါးဆုံး အိမ်ထောင်စုက 3 အိမ်ထောင် ဖြစ်ပါသည်။

VDP အရည်အသွေးထိန်းချုပ်မှု

ထိန်းချုပ်သူ-	ရက်စွဲ-	VDP ရက်စွဲ-
ကျေးရွာ-	၊ ကျေးရွာအုပ်စု-	မြို့နယ်- နမ့်ဆန်

(၁) VDP စာရွက်စာတမ်း ပြီးဆုံးမှုကို စစ်ဆေးပါ။ (Operation Manual အရ)

- ✓ မျက်နှာဖုံး (အဖုံး)
- ✓ မာတိကာ
- ✓ ကျေးရွာအခြေခံ အချက်အလက် (Data)
- ✓ PSA အကျဉ်းချုပ်နှင့် PRA လုပ်ငန်းစဉ်
- ✓ အမျိုးသား/အမျိုးသမီးအဖွဲ့များ၏ အခက်အခဲများ
- ✓ ကျေးရွာမျှော်မှန်းချက် (ဆွေးနွေးချက်ရလဒ်)
- ✓ အမျိုးသား/အမျိုးသမီးအဖွဲ့များ သဘောတူထားသည့် နောင်လေးနှစ်အတွက် ဦးစားပေးလုပ်ငန်းများစာရင်း(အခြေခံအဆောက်အအုံ၊ အသက်မွေးမှု၊ ပညာရေး၊ လူမှုရေးထိန်းသိမ်းမှု...စသည်ဖြင့်-)

နောက်ဆက်တွဲများ-

- လူမှုရေးအကဲဖြတ်မှု စာရွက်စာတမ်း ဓါတ်ပုံနှင့် PRA လုပ်ငန်းစဉ် (ဖြစ်နိုင်လျှင်)၊ မြေပုံများ ပါရမည်။ စည်းစိမ်ပိုင်ဆိုင်မှု (ဥစ္စာနေ) အဆင့်၊ Venn ပုံ...စသည်ဖြင့်-
- ကျေးရွာစီမံကိန်း ရေးဆွဲရေး အစည်းအဝေးမိတ္တူ
- ကျေးရွာအချက်အလက် (PC-1 ပုံစံ)
- ကျေးရွာမျှော်မှန်းချက်

(၂) လူမှုရေးအကဲဖြတ်မှု အရည်အသွေးနှင့် VDP စစ်ဆေးပါ။

- VDP တွင် ပါဝင်သော ဦးရေ (အမျိုးသား/ အမျိုးသမီး)
- လူမှုရေးအကဲဖြတ်မှုအရည်အသွေးနှင့် VDP အတွက် ရက်ပေါင်း
- PRA ပစ္စည်းများ အသုံးပြုသည့် အရေအတွက်
- ပါဝင်သောဦးရေနှင့် လုပ်ငန်းများ မှတ်တမ်းတင်ခြင်း (အစည်းအဝေးမှတ်တမ်း၊ အဖွဲ့ ဓါတ်ပုံ၊ တိုင်းရင်းသားအနည်းစုနှင့် ထိခိုက်လွယ်သော အဖွဲ့များ)
 - အလွန်ကျောင်း
 - ကောင်း
 - ညံ့
- လုပ်ငန်းများ မှတ်တမ်းတင်ခြင်း နှင့် အမျိုးသမီးအဖွဲ့အစည်းအဝေး၏ ရလဒ်အား ခွဲခြားပေးထား ပါသလား။
 - ရှိ
 - မရှိ
- စီမံကိန်းအရေအတွက် (အမျိုးသား/အမျိုးသမီးရွေးချယ်မှု အရေအတွက်
- PRA နှင့် သက်ဆိုင်သောအခြားစီမံကိန်း အရေအတွက် (အမျိုးသား/ အမျိုးသမီး ရွေးချယ်မှု အရေအတွက်)