

ပြည်ထောင်စုသမ္မတ မြန်မာနိုင်ငံတော် အစိုးရ  
စိုက်ပျိုးရေး၊ မွေးမြူရေး နှင့် ဆည်မြောင်း ဝန်ကြီးဌာန  
ကျေးလက်ဒေသဖွံ့ဖြိုးတိုးတက်ရေး ဦးစီးဌာန  
ပင်လည်ဘူးမြို့နယ်



လူထုပဟိုပြုစီမံကိန်း  
National Community Driven Development Project  
(NCDDP)



ကျေးရွာဖွံ့ဖြိုးရေးအစီအစဉ်  
Village Development Plan (VDP)  
အင်ကြင်းသာကျေးရွာ ၊ ဝါးရုံကုန်းအုပ်စု

၂၀၁၆ ခုနှစ်

ပင်လည်ဘူးမြို့



ဇာတိကာ

၁။ ပင်လည်ဘူးမြို့နယ် မြေပုံ.....2

၂။ ဝါးရုံကုန်း အုပ်စုမြေပုံ..... 3

၃။ ကျေးရွာအုပ်စုတွင်ပါဝင်သော ကျေးရွာစာရင်းများ..... 4

၄။ ကျေးရွာအခြေခံအချက်အလက်များ ..... 4

၅။ လူထုပူးပေါင်းပါဝင်သော လူမှုဆန်းစစ်ခြင်း နှင့် အကဲဖြတ်ခြင်း လုပ်ငန်းစဉ် (PSA/PRA) အကျဉ်းချုပ်.....5

၆။ ကျေးရွာဖွံ့ဖြိုးရေး အစီအစဉ်အတွက် အသုံးပြုခဲ့သော PRA tools များနှင့် တစ်ခုချင်းစီအတွက်သုံးသပ်ချက်များ..... 7

၇။ ကော်မတီဝင်များရွေးချယ်ခြင်းနှင့်ကျေးရွာဖွံ့ဖြိုးရေးအစီအစဉ်ဆောင်ရွက်မှုမှတ်တမ်းဓါတ်ပုံများ.....29

၈။ ကော်မတီဝင်များစာရင်း..... 34

၉။ ပုံစံ ၈-၁။ ကျေးရွာအချက်အလက် ..... 35

၁၀။ ပုံစံ ၈-၂။ စီမံကိန်းစက်ဝန်းအချိန်ဇယား ..... 37

၁၁။ ပုံစံ ၈-၃။ ကျေးရွာဖွံ့ဖြိုးရေး ဦးစားပေးအစီအစဉ် ..... 39

၁၂။ ပုံစံ ၈-၄။ ကျေးရွာဖွံ့ဖြိုးရေးစီမံကိန်းလုပ်ငန်းခွဲရွေးချယ်ခြင်းပုံစံ..... 43

၁၃။ ပုံစံ ၈-၁၂။ အစည်းအဝေးတက်ရောက်သူစာရင်း ..... 46

၁၄။ အစည်းအဝေး မှတ်တမ်းများ ..... 50

၁၅။ ကဏ္ဍအလိုက် အခက်အခဲမှတ်တမ်း..... 54

၁၆။ ကျေးရွာဖွံ့ဖြိုးရေးစီမံချက်အရည်အသွေးထိန်းချုပ်မှု (Checklist for VDP) ..... 55



၁။ ပင်လည်ဘူးမြို့နယ် မြေပုံ

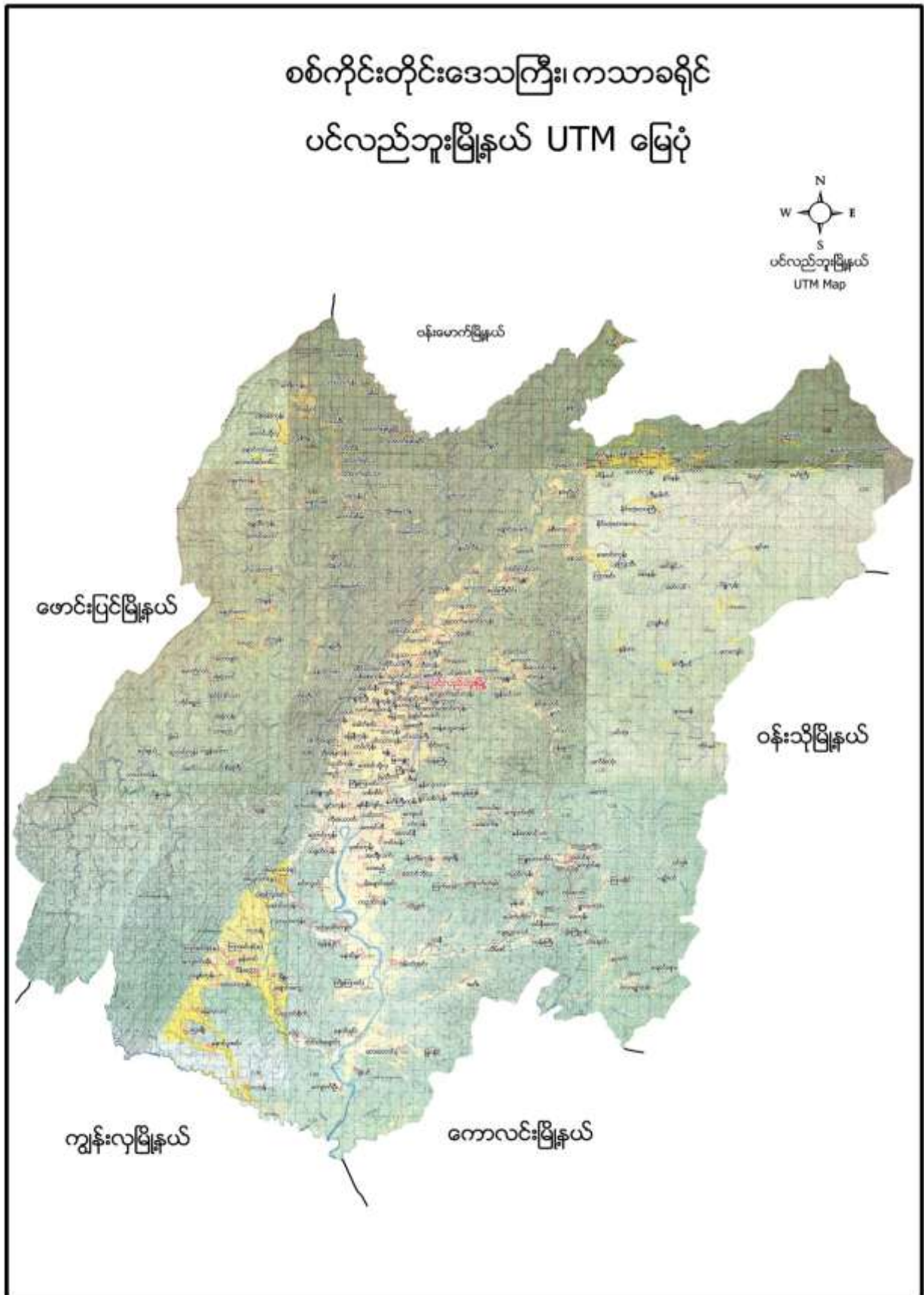



၂။ ဝါးရုံကုန်း အုပ်စုမြေပုံ

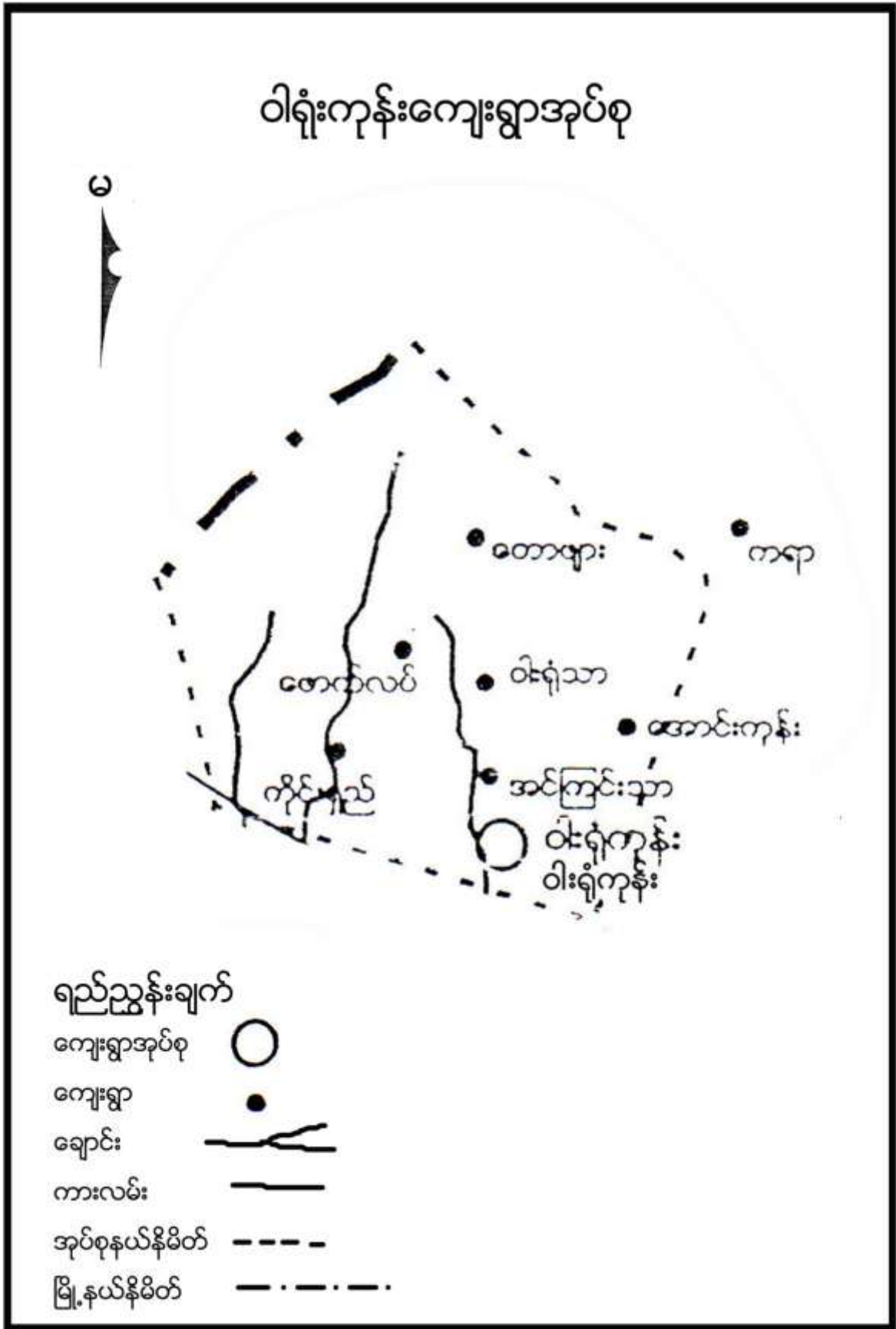



**၃။ ကျေးရွာအုပ်စုတွင်ပါဝင်သော ကျေးရွာစာရင်းများ**

ဝါးရုံကုန်း၊ အင်ကြင်းသာ၊ ဝါးရုံသာ၊ တောဖျား၊ မောက်လက်၊ ကိုင်းရှည်

**၄။ ကျေးရွာအခြေခံအချက်အလက်များ**

**၁။ ကျေးရွာသမိုင်းအကျဉ်း**

အင်းကြင်းသာကျေးရွာသည် ပင်လည်ဘူးမြို့နယ် ဝါးရုံကုန်းအုပ်စု အတွင်းတွင်တည်ရှိပြီး မြောက်ဘက်တွင် ဝါးရုံသာကျေးရွာ ၊ တောင်ဘက်တွင် ဝါးရုံကုန်းကျေးရွာ ၊ အနောက်ဘက်တွင် မောက်လက်ကျေးရွာ တို့ရှိပါသည်။ ကျေးရွာတွင်အိမ်ခြေ(၄၄)အိမ်ရှိပြီး ဗုဒ္ဓဘာသာကိုးကွယ်သော ဗမာလူမျိုးများနေထိုင် ကြသည်။ ကျေးရွာ၏ အဓိက အသက်မွေးဝမ်းကြောင်းလုပ်ငန်းမှာလယ်ယာလုပ်ငန်း ဖြစ်ပြီး၊ နှမ်းတို့ကိုလည်း စိုက်ပျိုးကြသည်။ ရွာတွင်စာသင်ကျောင်းမရှိသဖြင့် ဝါးရုံသာကျေးရွာသို့ သွားရောက်ပညာ သင်ကြားကြရသည်။ ကျန်းမာရေးတွင်လည်း ဝါးရုံကုန်းကျေးရွာတွင်ရှိသော ကျေးလက်ဆေးပေးခန်း၌သွားရောက်ဆေးကုသမှု ခံယူကြရသည်။ ရွာ၏တောင်ဘက်တွင် ချောင်းငယ်လေးရှိသော်လည်းစိုက်ပျိုးရေး အတွက်လုံလောက်မှုမရှိပါ။ ကျေးရွာနေဖြင့် ပညာရေး ၊ ကျန်းမာရေးတို့တွင် လက်လှမီရန် လိုအပ်နေပါသေးသည်။

**၃။ လူနည်းစုလူမျိုးစုအိမ်ထောင်စု**

အမျိုးအစား	အိမ်ထောင်စု	ကျား	မ	စုစုပေါင်း
ဗမာ	၄၄	၁၀၄	၁၁၁	၂၁၅

**၄။ ထိခိုက်လွယ်အုပ်စု**

ထိခိုက်လွယ်အုပ်စု	အိမ်ထောင်စု	ကျား	မ	စုစုပေါင်း
သက်ကြီး	၉	၅	၇	၁၂
မြေယာမဲ့	၉	၁၅	၂၉	၄၄
မသန်စွမ်း	-	-	-	-

**၅။ အဓိကစီးပွားရေးလုပ်ငန်းများ**

စိုက်ပျိုးရေး	မွေးမြူရေး	အသေးစားစီးပွားရေး	အခြား
စပါး	ကျွဲ		၀ ဥတူး
နှမ်းစိုက်	နွား		မန်လာဥတူး
	ဝက်		
	ကြက်		



**၆။ ကျေးရွာအတွင်းအဓိက ပိုင်ဆိုင်မှုများ**

ကျေးရွာပိုင်ဆိုင်မှုများ	စိုက်ပျိုးမြေ	စားကျက်မြေ	သစ်တောမြေ	သဲ/ကျောက်ရရှိမှု	ရေတွင်း/ရေကန်	စက်ရေတွင်း
အရေအတွက်	၁၃၅ ဧက	၅၀ ဧက	-----ဧက	ရှိ/	ရှိ- / -	၁
ကျေးရွာပိုင်ဆိုင်မှုများ	ကား	ထော်လာဂျီ	စပါးကြိတ်စက်	မြွေလှေ့စက်	အသေးစားဆည်	ဈေးဆိုင်
အရေအတွက်	၁	-	၅	-	-	၂

**၇။ ကျေးရွာအတွင်းအခြားပိုင်ဆိုင်မှုများ**

ကျေးရွာပိုင်ဆိုင်မှုများ	ရေတင်စက်	လယ်ထွန်စက်	ထွန်ထယ်	ကျွဲ	နွား
အရေအတွက်	၁၀		၁၀၀	၄၅	၆၅
ကျေးရွာပိုင်ဆိုင်မှုများ	ဝက်	ဆိုင်ကယ်	ကျွမ်းကျင်လုပ်သား	လုပ်သား	
အရေအတွက်	၃၀	၂၅	၂	၅၀	

**၈။ အခြားကျေးရွာရှိအသုံးပြုနိုင်သော အရင်းအမြစ်/အချက်အလက်များ**

အရင်းအမြစ်	ဆေးခန်း	အ.လ.က/အ.ထ.က	ဈေး	ကျွမ်းကျင်လုပ်သား	လုပ်သား	မြေတူးစက်	လမ်းကြိတ်စက်
အရေအတွက်	၁	၁/-	-	၅	၃၅	-	-

**၅။ လူထုပူးပေါင်းပါဝင်သော လူမှုဆန်းစစ်ခြင်း နှင့် အကဲဖြတ်ခြင်း လုပ်ငန်းစဉ် (PSA/PRA) အကျဉ်းချုပ်**

စဉ်	အကြောင်းအရာ	ရက်စွဲ	ဦးတည်အုပ်စု	တက်ရောက်သူ			အဓိက ဆွေးနွေးချက်များ
				ကျား	မ	ပေါင်း	
၁	လူမှုစီးပွားအဆင့် သတ်မှတ်ခြင်း (Wealth Ranking)	၂၀၂၀-၀၉-၀၉	ချမ်းသာ၊ အလယ်အလတ်၊ နွမ်းပါး၊ အလွန်နွမ်းပါးအုပ်စုများ	၁၃	၂၂	၃၅	ကျေးရွာလူမှုစီးပွားအုပ်စုများခွဲခြားသတ်မှတ်နိုင်ရေးအတွက် အခြေခံစံနှုန်းများ သတ်မှတ်ခြင်း၊ ကျေးရွာသားများနှင့် အများသဘောတူ ခွဲခြားသတ်မှတ်ခြင်း
၂	ရာသီခွင်ပြပြက္ခဒိန် (Seasonal Calendar)	၂၀၂၀-၀၉-၀၉	ကော်မတီဝင်၊ အမျိုးသမီး၊ အမျိုးသားများ	၅	၁၀	၁၅	ရာသီဥတု၊ စိုက်ပျိုးသီးနှံများ၊ လယ်ယာလုပ်ငန်းများ၊ နေ့စားလုပ်ငန်းများ၊ မွေးမြူရေးလုပ်ငန်းများ၊ ဝမ်းစာဖူလုံမှု နှင့် ပွဲတော်များ



၃	ကျေးရွာလူမှုရေးပြ၊ သယံဇာတပြမြေပုံ (Social Map/ Resource Map)	၁၃-၁-၁၆	ရပ်မိရပ်ဖ၊ ကော်မတီဝင်များ	၈	၁၂	၂၀	အိမ်အမျိုးအစားများ၊ အခြေခံအဆောက်အအုံများ၊လမ်း ပန်းဆက်သွယ်ရေးအခြေအနေ လယ်ယာမြေများ၊ မြစ်ချောင်းများ၊ ရေတွင်း ရေကန်များ၊သစ်တောများ
၄	ပြဿနာသစ်ပင် (Problem Tree)	၁၄-၁-၁၆	အမျိုးသားများကော် မတီဝင်များ	၁၂	-	၁၂	ဆွေးနွေးထားသော အခြေခံအဆောက်အအုံ များနှင့် သက်မွေးဝမ်းကျောင်းလုပ်ငန်းမျ ား၊ကျန်းမာရေး၊ပညာရေး။
၅	ပြဿနာသစ်ပင် ( Problem Tree)	၁၄-၁-၁၆	အမျိုးသမီးများ	-	၁၈	၁၈	ဆွေးနွေးထားသော အခြေခံအဆောက်အအုံ များနှင့် သက်မွေးဝမ်းကျောင်းလုပ်ငန်းမျ ား
၆	ကျေးရွာ၏ (၅)နှစ်စာ ဦးစားပေးအစီအစဉ် ပြ ဇယား(Metric Ranking)	၁၆-၁-၁၆	အမျိုးသားအုပ်စု၊အ မျိုးသမီးအုပ်စု၊လူင ယ်အုပ်စု၊ ရပ်မိရပ်ဖအုပ်စု	၁၆	၂၂	၃၈	အကျိုးပြုပြီးရေ၊ အကျိုးခံစားခွင့် နှင့် အဓိက လိုအပ်ချက်များပေါ် မူတည်၍ ဆုံးဖြတ်သည်။
၇	အဖွဲ့အစည်းချိတ် ဆက်ပုံ (Venn Diagram)	၁၅-၁-၁၆	ကျေးရွာအုပ် ချုပ်ရေးအဖွဲ့၊ ကျေးရွာ စီ/ ထောက်အဖွဲ့	၈	၁၂	၂၀	ကျေးရွာတွင်းရှိ အဖွဲ့အစည်းများနှင့် မည်သို့သောလုပ်ငန်းများအတွ က် မည်သည့်အဖွဲ့များချိတ်ဆက်လုပ် ကိုင်မှု
၈	ပင့်ကူအိမ် ကွန်ယက် (Spider Web)	၁၅-၁-၁၆	အမျိုးသားများ နှင့် အမျိုးသမီးများ	၅	၁၀	၁၅	အမျိုးသားများ နှင့် အမျိုးသမီးများ တန်းတူအခွင့်အရေး ရရှိမှု နှင့် မရရှိသည့် အကြောင်းအရင်းများ
၉	ပြဿနာ၊ အခွင့်အရေး၊ လက်ရှိအခြေအနေ နှင့် ပြောင်းလဲ မှုညွှန်းကိန်း	၁၆-၁-၁၆	ကျေးရွာစီ/ ထောက်အဖွဲ့၊ ကျေးရွာလူထု	၁၆	၂၂	၃၈	ပြဿနာ၊အခွင့်အရေး၊လက်ရှိအ ခြေအနေ ကိုသိရှိရန် နှင့် ပြောင်းလဲနိုင်သည်ပုံစံများ
၁၀	ကျေးရွာအိပ်မက်ပြ မြေပုံ (Dream Map)	၁၆-၁-၁၆	ကျေးရွာစီ/ ထောက်အဖွဲ့၊ ကျေးရွာလူထု	၁၆	၂၂	၃၈	နောင်တစ်ချိန်တွင် ကျေးရွာတွင် ဖြစ်စေချင်သော/မြင်စေချင်သော အရာများ ထည့်သွင်းရေးဆွဲခြင်း



၆။ ကျေးရွာဖွံ့ဖြိုးရေး အစီအစဉ်အတွက် အသုံးပြုခဲ့သော PRA tools များနှင့် တစ်ခုချင်းစီအတွက်သုံးသပ်ချက်များ

၁။ ကျေးရွာ၏လူမှုစီးပွားအဆင့်သတ်မှတ်ခြင်း။(Wealth Ranking)

အဆင့်	အခြေခံစံနှုန်းများ/ ညွှန်းကိန်းများ	အိမ်ထောင်စု	ရာခိုင်နှုန်း
ချမ်းသာ	အိမ်အခြေအနေ-အုတ်နံရံတက်၊အုတ်လိုင်းပြေး၊သွပ်မိုးမြေယာပိုင်ဆိုင်မှု- (၇) ဧကအထက် ကျွဲ၊ နွား- (၁၂) ကောင်အထက် အခြားပိုင်ဆိုင်မှု- ထွန်းစက်၊ ရေစုပ်စက်၊ TV။ စပါးကြိုက်စက်၊ ဆိုင်ကယ်၊ ဆိုလာကား(အထက်တန်း၊ အလယ်တန်းကျောင်းသားရှိ)	၃	၆.၈%
အလယ်အလတ်	အိမ်အခြေအနေ- ပျဉ်ခင်း၊ ပျဉ်ကာ၊ သွပ်မိုး၊ ချေတံရှည်အိမ်မြေယာပိုင်ဆိုင်မှု- (၃) ဧကနှင့်(၇)ဧကကြား ကျွဲ၊ နွား- (၅) ကောင်မှ(၁၂)ကောင်ကြား အခြားပိုင်ဆိုင်မှု-လှည်း၊ဆိုင်ကယ်၊ TV၊ဆိုလာ (အလယ်တန်းကျောင်းနေအရွယ်ကျောင်းသားရှိ)	၂၇	၆၁.၃%
နွမ်းပါး	အိမ်အခြေအနေ- ဝါးထရံကာ၊ သက်ကယ်မိုးထရံကာ၊ ချေတံရှည်အိမ် မြေယာပိုင်ဆိုင်မှု- (၁)ဧကအောက် ကျွဲ၊ နွား- (၂)ကောင်အောက် အခြားပိုင်ဆိုင်မှု- (မူလတန်းကျောင်းကျောင်းနေအရွယ်ကလေးရှိ)၊ကျောင်းထားနိုင်	၅	၁၁.၄%
အလွန်နွမ်းပါး	အိမ်အခြေအနေ- ဝါးထရံကာ၊ ဝါးကြမ်းခင်း၊ သက်ကယ်မိုး(မြေစိုက်) မြေယာပိုင်ဆိုင်မှု- မရှိ ကျွဲ၊ နွား- မရှိ အခြားပိုင်ဆိုင်မှု- ကျောင်းနေအရွယ်ကလေးရှိ ကျောင်းမထားနိုင်	၉	၂၀.၅%
<b>စုစုပေါင်း</b>		<b>၄၄</b>	<b>၁၀၀</b>





# ၂။ ရာသီခွင်ပြ ပြက္ခဒိန် နှင့် သုံးသပ်ချက်

## အခြေအနေ

မတ်လိုင်: တိုင်း: ခေမာလ်ကိုး : ၂ ဝင်လည်သူ မြို့: နယ် ဝါးရဲလှန်း: အင်စု

ကပ်အိုး: သာ စျေး: ရှာ စ် ရာသီခွင် ပြက္ခဒိန်

မတ်လိုင်	တိုင်း	ခေမာလ်ကိုး	၂	၃	၄	၅	၆	၇	၈	၉	၁၀
မတ်လိုင်	တိုင်း	ခေမာလ်ကိုး	၂	၃	၄	၅	၆	၇	၈	၉	၁၀
မတ်လိုင်	တိုင်း	ခေမာလ်ကိုး	၂	၃	၄	၅	၆	၇	၈	၉	၁၀
မတ်လိုင်	တိုင်း	ခေမာလ်ကိုး	၂	၃	၄	၅	၆	၇	၈	၉	၁၀
မတ်လိုင်	တိုင်း	ခေမာလ်ကိုး	၂	၃	၄	၅	၆	၇	၈	၉	၁၀
မတ်လိုင်	တိုင်း	ခေမာလ်ကိုး	၂	၃	၄	၅	၆	၇	၈	၉	၁၀
မတ်လိုင်	တိုင်း	ခေမာလ်ကိုး	၂	၃	၄	၅	၆	၇	၈	၉	၁၀
မတ်လိုင်	တိုင်း	ခေမာလ်ကိုး	၂	၃	၄	၅	၆	၇	၈	၉	၁၀
မတ်လိုင်	တိုင်း	ခေမာလ်ကိုး	၂	၃	၄	၅	၆	၇	၈	၉	၁၀
မတ်လိုင်	တိုင်း	ခေမာလ်ကိုး	၂	၃	၄	၅	၆	၇	၈	၉	၁၀

### အခြေအနေ

- နေ့စွဲ
- ဝါးရဲ
- လေထိုက် / စား
- စပါး: ခြုံ
- စပါး: ခြုံ
- ခြုံ: ခြုံ
- စပါး: ခြုံ
- ခြုံ: ခြုံ
- ခြုံ
- ဝါးရဲ
- စားစား: ဝါးရဲ
- စားစား
- လေထိုက်: ဝါးရဲ



**သုံးသပ်ချက်**

ရာသီဥတု-တပိုတွဲလ လယ်မှ စ၍ နယုန်လအထိ နွေရာသီဖြစ်ပါသည်။ နယုန်လ လယ် မှ စ၍ တော်သလင်း လအထိ မိုးရာသီ ဖြစ်ပါသည်။ သီတင်းကျွတ်လ မှ စတင်၍ တပိုတွဲလ လယ်အထိ ဆောင်းရာသီ ဖြစ်ပါသည်။

**စိုက်ပျိုးရေး**--ကဆုန်လတွင် စပါးပျိုးထောင်ကာ ဝါဆိုလ နှင့် ဝါခေါင် လများတွင် စပါးစိုက်ပျိုးကြပါသည်။ တော်သလင်းလ နှင့် သီတင်းကျွတ် လများတွင်နှမ်းစိုက်ပျိုးကြသည်။စိုက်ပျိုးလုပ်ငန်းမှ တစ်နေ့ဝင်ငွေ(၂၀၀၀) ကျပ်၊တစ်လဝင်ငွေ(၆၂၅၀၀) ကျပ် နှင့် တစ်နှစ်ဝင်ငွေ( ၇၅၀၀၀၀) ကျပ် ရရှိပါသည်။ စိုက်ပျိုးရေးလုပ်ငန်းတွင် နည်းပညာနှင့်မျိုးကောင်းမျိုးသန့်မရှိသဖြင့် သီးနှံအထွက်လျော့ကာ အကြွေးတင်ရှိမှုများရှိပါသည်။

**မွေးမြူရေး** မွေးမြူရေးလုပ်ငန်းတွင် ကြက်၊ဝက်၊ကျွဲ၊နွား တို့ကိုတနိုင်တပိုင် မွေးမြူကြသည်။ အရင်းအနှီးနှင့် နည်းပညာမရှိ သဖြင့်စီးပွားဖြစ်မမွေးမြူနိုင်ကြပါ။

**လမ်းပန်းဆက်သွယ်ရေး**မိုးတွင်းရာသီဖြစ်သောဝါဆိုလမှသီတင်းကျွတ်လထိလမ်းပန်းဆက်သွယ်ရေးခက်ခဲပါ သည်။ကျန်လများတွင် လမ်းပန်းဆက်သွယ်ရေးအဆင်ပြေပါသည်။လမ်းပန်းဆက်သွယ်ရေးဆက်သွယ်ရေး တွင်ရွာအဝင်တံတားပျက်စီးနေသဖြင့်သွားရေးလာရေးအခက်အခဲရှိပါသည်။

**သောက်သုံးရေ** -- သောက်သုံးရေတွင်ကဆုန်လတွင်အခက်အခဲရှိပြီးကျန်သောလများတွင်ဖူလုံမှုရှိပါသည်။ လူထုဗဟိုပြုစီမံကိန်းမှရေတွင်းပြုပြင်ခြင်းလုပ်ငန်းကိုအကောင်အထည်ဖော်ဆောင်ရွက်သောကြောင့်သောက် သုံးရေအတွက်အဆင်ပြေလာသော်လည်းဆက်လက် ဆောင်ရွက်ရန် လိုအပ်နေပါသေးသည်။

**နေ့စားလုပ်ငန်း**ဝါဆို၊ဝါခေါင်လတွင်လယ်ယာလုပ်ငန်းခွင်များရှိခြင်းကြောင့်ဝင်ငွေရရှိပါသည်။တန်ဆောင်မုန့်လ မှပြာသိုလများတွင်စပါးရိတ်သိမ်းခြွေလှေ့ခြင်း၊နှမ်းရိတ်သိမ်းခြင်းလုပ်ငန်းများရှိခြင်းကြောင့်ဝင်ငွေရရှိပါသည်။ နေ့စားလုပ်ငန်းမှတစ်နေ့ဝင်ငွေ(၁၅၀၀)ကျပ်၊တစ်လဝင်ငွေ(၃၀၀၀၀)ကျပ်နှင့်တစ်နှစ်ဝင်ငွေ(၁၅၀၀၀၀)ကျပ်ရ ရှိပါသည်။အိမ်တွင်းမှုပညာများမတက်မြောက်သောကြောင့် နေ့စားလုပ်ငန်းမရှိသောလများတွင် ဝင်ငွေရရှိ နိုင်မှုအခွင့်အလမ်းနည်းပါးပါသည်။

**သဘာဝဘေးအန္တရာယ်** ။ မိုးရာသီတွင်မိုးသည်းထန်ခြင်းရံဖန်ရံခါ စပါးခင်းများရေလွှမ်းပါသည်။ လေပြင်းကျ ရောက် တတ်သည့်အခါလည်းရှိပါသည်။

**ဝမ်းစာဖူလုံမှု**- သီတင်းကျွတ်လ၊တန်ခူးလ၊ကဆုန်လ၊နယုန်လများတွင် ဝမ်းစာဖူလုံမှုပြဿနာရှိပါသည်။

**အလုပ်သမားရှားပါးမှု**-တပိုတွဲလမှတန်ခူးလအတွင်းတွင်ကျေးရွာပြင်ပထွက်၍အလုပ်အကိုင်ဆောင်ရွက်မှုများ ရှိပါသည်။

**ပွဲတော်များ**- တန်ခူးလတွင် သင်္ကြန်ပွဲတော်ပြုလုပ်ပါသည်။ ဝါဆိုလတွင် သင်္ကြန်ကပ်ပွဲတော်ရှိပါသည်။ တော်သလင်းလတွင် မြသပိတ်ပွဲရှိပါသည်။သီတင်းကျွတ်လတွင် မီးထွန်းပွဲတော်ရှိပါသည်။ တပေါင်းလတွင် အလှူပွဲများရှိပါသည်။



၃။ ကျေးရွာလူမှုရေးပြမြေပုံ နှင့် သုံးသပ်ချက်

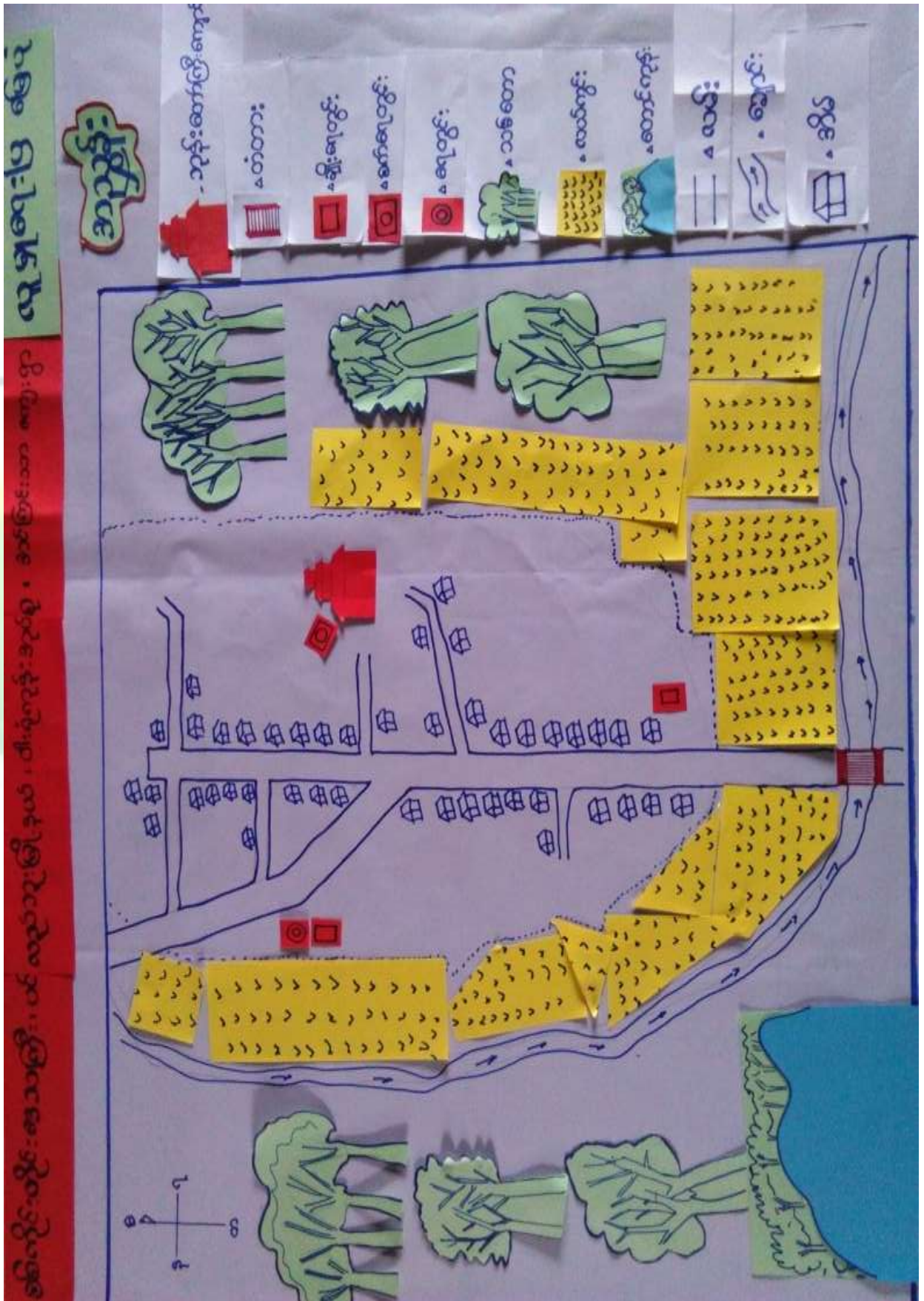



### သုံးသပ်ချက်

လူနေထိုင်မှု ပုံစံ- စီပွားရေးအဆင့် (၄) မျိုးရှိပြီး ကျေးရွာများတွင် စုစည်းစွာနေထိုင်ကြပါသည်။

လမ်းပန်းဆက်သွယ်ရေး--ရွာတွင်းလမ်းများသည် ကျောက်ကြမ်းလမ်းနှင့်မြေသားလမ်းများ ဖြစ်ပါသည်။ မိုးရာသီတွင်သွားလာရအနည်းငယ်ခက်ခဲမှုရှိပါသည်။အခြားကျေးရွာများသို့သွားသောလမ်းများသည်မြေသားလမ်းများဖြစ်ပြီးမိုးရာသီတွင်သွားလာရလွန်စွာခက်ခဲမှုရှိပါသည်။

ကျန်းမာရေး- နာမကျန်းဖြစ်လျှင်တောဆေးတောမြစ်များကိုကျိုချတ်သောက်သုံးကြရပါသည်။ကလေးမွေးဖွားခြင်းအတွက်အရပ်လက်သည်ရှိပါသည်။အဓိကဆေးကုသမှုခံယူခြင်းကို ဝါးရုံကုန်း ကျေးရွာရှိကျေးလက်ဆေးခန်း သို့သွားရောက်၍ ဆေးကုသမှုခံယူရပါသည်။

သောက်သုံးရေး- ကျေးရွာတွင်းရှိ လက်တူးတွင်းနှင့်အဝီစိတွင်းများ ရေကိုအသုံးပြုနေသော်လည်း လိုအပ်ချက်ရှိနေပါသေးသည်။

အခြား ရွာ၏အရှေ့ပိုင်းတွင် ဘုန်းကြီးကျောင်း၊နှင့်ဘုန်းကြီးကျောင်းဇရပ်တို့ရှိပါသည်။ရွာ၏မြောက်ပိုင်းတွင် စာသင်ကျောင်းဆောက်ရန် မြေနေရာနှင့် ဆောက်လက်စ အဆောက်အဦးလည်းရှိပါသည်။



၄။ကျေးရွာအရင်းအမြစ်ပြုပြင်မှုနှင့်သုံးသပ်ချက်





**သုံးသပ်ချက်**

**ပတ်ဝန်းကျင်ရှိအရင်းအမြစ်များ** ရွာပတ်ဝန်းကျင်တွင် သစ်တောများရှိပြီး ထိုသစ်တောများမှ ထင်းထုတ်ယူ သုံးစွဲရောင်းချနိုင်ပါသည်။ရွာတောင်ဘက်တွင်ချောင်းရှိသော်လည်း စိုက်ပျိုးရေးအတွက် လုံလောက်မှုမရှိပါ။ ကျေးရွာ၏အနောက်ပိုင်း၊ အရှေ့ပိုင်း နှင့် တောင်ပိုင်းတွင် လယ်/ယာ မြေများရှိပါသည်။ ရွာ၏မြောက်ဘက် တွင် စားကျက်မြေရှိပါသည်။

**စီးပွားရေးလုပ်ကိုင်စားသောက်ရသောအရင်းအမြစ်-** လယ်/ယာ မြေများကို အသုံးပြု၍ စပါး၊ နှင့် နှမ်း စသည်တို့ကိုစိုက်ပျိုးထုတ်လုပ်နိုင်ပါသည်။စားကျက်မြေကိုအသုံးပြု၍ကျွဲနွားများမွေးမြူနိုင်ပါသည်။ မြေလွတ် မြေမရိုင်းများပေါများသဖြင့်နှစ်ရှည်ပင်စိုက်ပျိုးခြင်း၊ဝဉ္ဇူစိုက်ပျိုးခြင်းများလုပ်ကိုင်ဆောင်ရွက်နိုင်ပါသည်။

**အရင်းအမြစ်နှင့်ဆက်စပ်သောပြဿနာများ** စိုက်ပျိုးရေးအတွက်မိုးကောင်းသောက်လယ်များဖြစ်ခြင်းကြောင့် ရာသီဥတုမမှန်ပါကသီးနှံများဖြစ်ထွန်းမှုနည်းပါးပါသည်။လမ်းပန်းဆက်သွယ်ရေး ကောင်းမွန်မှု မရှိခြင်းကြောင့် သွားလာရေးခက်ခဲ၍ စီးပွားရေး၊ ပညာရေး၊ ကျန်းမာရေး နိမ့်ကျမှုရှိပါသည်။



၅။ အမျိုးသားများတင်ပြသော ပြဿနာသစ်ပင် နှင့် ဖြေရှင်းနည်းလမ်း

စစ်ကိုင်းတိုင်းဒေသကြီး ၊ ပင်လယ်ဘူးမြို့နယ် ၊ ဝါးရုံကုန်း၊ ဒုတိယ ကာလဖြင့်သာရေးရွာ မြို့

ပြဿနာ သစ်ပင် ဆန်းစစ်ခြင်း

အကြောင်းအရာ

- ၁။ သစ်ပင်ကျ ခိုက်ပြီးနေခြင်း ၊ စစ်သစ်တို့ဆွဲဆွဲခိုက်ပြီးခြင်းဖြစ်
- ၂။ မြို့ရောင်းမြို့သစ်မှာ ဖြစ်ခြင်း
- ၃။ လစ်ပန်းဆန်သွယ်ရေး ကားခုတ်ခြင်း
- ၄။ ဆောက်သုံးရ မလုံလောက်ခြင်း
- ၅။ အာဖ်ဇာရောင်း မရှိသည့် ကျွက် ပညာရေး ကျွက် အဆက်အသွယ် ဖြစ်ခြင်း

အကျိုးဆက်

- ၁။ သဘာဝပတ်ဝန်းကျင် ချိတ်ဆက်ပြီးရသဖြင့် စာထွက်နှုန်းမြင့်
- ၂။ အရှုံး ဖြစ်ခြင်း ၊ ကန့်သတ် နည်းခြင်း
- ၃။ အန္တရာယ် ၊ စွန့်ပစ်ခြင်း ၊ ပညာရေး ကျောက်ကျခြင်း
- ၄။ ဆောက်သုံးရ ကျွက် ကျိန်ပေးရခြင်း
- ၅။ ပညာသစ်မရခြင်း ဆုံးရှုံးခြင်း ၊ များ ဖြစ်ခြင်း



**အကြောင်းအရင်းများ/ အခက်အခဲများ**

၁	ခေတ်မှီသောစိုက်ပျိုးရေးနည်းပညာ မရှိသောကြောင့် သမရိုးကျစိုက်ပျိုး နေခြင်း	၂	မျိုးကောင်းမျိုးသန့်မရှိ ခြင်း	၃	လမ်းပန်းဆက်သွယ်ရေးခက်ခဲခြင်း
၄	သောက်သုံးရေမလုံလောက်ခြင်း၊ အချိန်ပေးရခြင်း	၅	ကျေးရွာတွင် စာသင် ကျောင်းမရှိသဖြင့် ပညာရေးခက်ခဲခြင်း		

**အကျိုးဆက်များ**

- ၁ ခေတ်မှီသော စိုက်ပျိုးရေးနည်းပညာမရှိသဖြင့် သီးနှံအထွက်နှုန်းလျော့ကျခြင်း၊ ဝင်ငွေနည်းခြင်း
- ၂ မျိုးကောင်းမျိုးသန့်မရှိခြင်းကြောင့် သီးနှံအထွက်နည်းခြင်း
- ၃ ဒေသထွက်သီးနှံများ အချိန်မီတင်ပို့နိုင်မှုမရှိခြင်းကြောင့် စီးပွားရေးဖြစ်ထွန်းမှု နည်းပါးခြင်း၊ ကျန်းမာရေး ကုသမှုခံယူရန်အတွက် ခက်ခဲမှု ရှိခြင်း၊ ကျောင်းတက်ရန်အတွက် ခက်ခဲမှုရှိခြင်း၊ သတင်းအချက်အလက်များ အချိန်မီသိရှိနိုင်မှုမရှိခြင်း စသည်တို့ဖြစ်ပေါ်စေပါသည်။
- ၄ သောက်သုံးရေအတွက်အချိန်ပေးရခြင်း၊ သန့်ရှင်းမှုမရှိခြင်း
- ၅ စာသင်ကျောင်းမရှိသဖြင့် ပညာရေးနိမ့်ကျခြင်း

**ဖြေရှင်းနည်းလမ်း**

- ၁ စိုက်ပျိုးရေး နည်းပညာရရှိရန် စိုက်ပျိုးရေးဌာနနှင့် ချိတ်ဆက် ဆောင်ရွက်ရန်
- ၂ မျိုးကောင်းမျိုးသန့်ရရှိရန် စိုက်ပျိုးရေးဌာနနှင့် ချိတ်ဆက်ဆောင်ရွက်ရန်
- ၃ ရွာတွင်းလမ်းများပြုပြင် ခြင်း၊ ရွာချင်းဆက်လမ်း ပေါ်ရှိတံတားများပြုပြင် ခြင်း
- ၄ သောက်သုံးရေတွင်းများတူးဖော် ခြင်း
- ၅ စာသင်ကျောင်းတည် ဆောက်ခြင်း





၆။ အမျိုးသမီးများတင်ပြသော ပြဿနာသစ်ပင် နှင့် ဖြေရှင်းနည်းလမ်း

စစ်ကိုင်းတိုင်း၊ ဒေသကြီး၊ မင်္ဂလာတောင်ညွန့်မြို့နယ်၊ ဝါးစုံကျွန်းကျွန်း၊ မင်္ဂလာတောင်ညွန့်မြို့နယ်

**ပြဿနာသစ်ပင်** ဆန်းစစ်ခြင်း

**အကြောင်းစာရင်း**

- ၁။ တံတားများ ပြုတ်စီးနေခြင်း
- ၂။ လမ်းပန်းဆက်သွယ်ရေး မကောင်းခြင်း
- ၃။ ကိုယ်ထွင်းဖွဲ့လုပ်ငန်းများ မတက်မြောက်ခြင်း
- ၄။ ဆွေးနွေးခြင်း၊ လိုက်နာခြင်း၊ ကျင့်ကျင့်ခြင်း
- ၅။ ကျောင်းမရှိခြင်း

**အကျိုးဆက်**

- ၁။ အားလုံးလုံး အားလုံး
- ၂။ ဒေသထွက်ကုန်များ ဈေးနှုန်းကျခြင်း
- ၃။ စိုက်ပျိုးရေး၊ မြေယာသစ် စိုက်ပျိုးရေး၊ စိုက်ပျိုးရေး
- ၄။ စွန့်ခွာထားခြင်း၊ မြေယာသစ်
- ၅။ မသွားဘဲ နေထိုင်ခြင်း၊ အားလုံး



**အကြောင်းအရင်းများ/ အခက်အခဲများ**

၁ မိုးရာသီတွင် ပြင်ပကျေးရွာများသို့ သွားလာရေးခက်ခဲခြင်း၊ တံတားများ ပျက်စီးနေခြင်း	၂ ရွာတွင်းလမ်းများပျက်စီးနေခြင်း၊ ရွာချင်းဆက်လမ်း များ ပျက်စီးနေခြင်းကြောင့်လမ်းပန်းဆက်သွယ်ရေးခက်ခဲခြင်း	၃ ဝင်ငွေရရှိနိုင်သော အိမ်တွင်း မူပညာများမတက် မြောက်ခြင်း
၄ မွေးမြူရေးနည်းပညာနှင့်အရင်းအနှီးမရှိခြင်း	၅ စာသင်ကျောင်းမရှိခြင်း	

**အကျိုးဆက်များ အကျိုးဆက်များ**

- ဒေသထွက်သီးနှံများ အချိန်မီတင်ပို့နိုင်မှုမရှိခြင်းကြောင့် စီးပွားရေးဖြစ်ထွန်းမှု နည်းပါးခြင်း၊
- ၁ ကျန်းမာရေး ကုသမှုခံယူရန်အတွက် ခက်ခဲမှု ရှိခြင်း၊ ကျောင်းတက်ရန်အတွက် ခက်ခဲမှုရှိခြင်း၊ သတင်းအချက်အလက်များ အချိန်မီသိရှိနိုင်မှုမရှိခြင်း စသည်တို့ဖြစ်ဖြစ်ပေါ်စေပါသည်။
  - ၂ ရွာတွင်းလမ်းများတွင် ရွံ့များပွက်များဖြင့် သွားလာရန်ခက်ခဲခြင်း၊ သန့်ရှင်းမှုမရှိခြင်း၊ အနံ့ဆိုးများဖြစ်ပေါ်ခြင်း
  - ၃ ဝင်ငွေရရှိနိုင်သော အလုပ်အကိုင်အခွင့်လမ်းနည်းသဖြင့်ဝင်ငွေရရှိမှုနည်းကာ စီးပွားရေးကြပ်တည်းခြင်း
  - ၃ မွေးမြူရေးနှင့် ပတ်သက်သည့် နည်းပညာများ၊ အရင်းအနှီးများမရှိသဖြင့် စီးပွားဖြစ်မမွေးမြူနိုင်ခြင်း
  - ၄ ကျေးရွာတွင်စာသင်ကျောင်းမရှိသဖြင့် ကလေးများပညာသင်ယူခွင့် နည်းပါးလာခြင်း

**ဖြေရှင်းနည်းလမ်း**

- ၁ မြို့နှင့်ဆက်သွယ်ထားသောလမ်း ပေါ်ရှိ တံတားပြုပြင်ခြင်း
- ၂ ရွာတွင်းလမ်းများပြုပြင်ခြင်း၊ ရေမြောင်းများဖောက်လုပ်ခြင်း
- ၃ အိမ်တွင်းမူ လုပ်ငန်းသင်တန်း ကျေး/လက် ဦးစီးဌာန စီမံကိန်းများနှင့် ချိတ်ဆက်ဆောင်ရွက်ရန်
- ၄ မွေးမြူရေး နည်းပညာ သိရှိနိုင်ရန် မွေးမြူရေးဌာနနှင့် ချိတ်ဆက်ဆောင်ရွက်ရန်
- ၅ စာသင်ကျောင်းအသစ်ဆောက်လုပ်ခြင်း



၇။ ပြီးစားပေးအစီအစဉ်ပြဇယား (Matrix Ranking)

စစ်ကိုင်းတိုင်း ဒေသကြီး ၊ ဖင်လန်ဘူး၊ မြို့နယ်  
 ဝါးရုံကန် ၊ ဒုတိယ အကြောင်းသာ နားကျားရွာ ဦးစားပေးလုပ်ငန်း ၊ ရွေးချယ်ခြင်း

စဉ်	လုပ်ငန်းစဉ်	၁	၂	၃	၄	၅	၆	၇	၈	၉	၁၀	အမှတ်	အမှတ်
၁	ရွာချင်းဆက်လက်-ဖြတ်		၂	၁	၄	၅	၆	၇	၈	၉	၁၀	၅	၂
၂	ကျေးရွာချင်း			၂	၄	၅	၆	၇	၈	၉	၁၀	၅	၂
၃	ကျေးရွာချင်း				၂	၄	၅	၆	၇	၈	၉	၅	၂
၄	ကျေးရွာချင်း					၂	၄	၅	၆	၇	၈	၅	၂
၅	ကျေးရွာချင်း						၂	၄	၅	၆	၇	၅	၂
၆	ကျေးရွာချင်း							၂	၄	၅	၆	၅	၂
၇	ကျေးရွာချင်း								၂	၄	၅	၅	၂
၈	ကျေးရွာချင်း									၂	၄	၅	၂
၉	ကျေးရွာချင်း										၂	၄	၅
၁၀	ကျေးရွာချင်း											၂	၄



စီမံကိန်းပထမနှစ်တွင် ရေတွင်းပြုပြင်တိုးချဲ့ခြင်းလုပ်ငန်းကို ရံပုံငွေ(၄၆၀၀၀၀၀)ကျပ်ဖြင့် အကောင်အထည် ဖော်ဆောင်ရွက်ခဲ့ပါသည်။ စီမံကိန်းဒုတိယနှစ်တွင် ရွာအဖွဲ့ဝင် တံတားပြုပြင်ခြင်းလုပ်ငန်းကို အကောင်အထည်ဖော်ဆောင်ရွက်ရန် ဦးစားပေးရွေးချယ်ခဲ့ပါသည်။ ကျေးရွာအုပ်စုအတွက် လူထုဗဟိုပြု စီမံကိန်းမှ လူထုသို့ တိုက်ရိုက်ထောက်ပံ့ငွေနှစ်စဉ် ကျပ်သိန်း(၂၀၀)ရရှိပြီး၊ အုပ်စုအတွင်း ကျေးရွာ(၆)ရွာရှိရာ ဦးစားပေးလိုအပ်ချက်အရ မောက်လပ်နှင့်ကိုင်းရှည်ကျေးရွာတို့မှ စီမံကိန်း ဒုတိယနှစ်တွင် အကောင်အထည်ဖော်ဆောင်ရွက်သွားပါမည်။ စီမံကိန်းတတိယနှစ်တွင် တောဖျားကျေးရွာနှင့် ဝါးရုံသာကျေးရွာတို့မှ အကောင်အထည်ဖော်ဆောင်ရွက်သွားပါမည်။ စီမံကိန်းစတုတ္ထနှစ်တွင် အင်ကြင်းသာကျေးရွာ နှင့် ဝါးရုံကုန်းကျေးရွာ တို့မှ အကောင်အထည်ဖော်ဆောင်ရွက်သွားပါမည်။

ထိုတံတားကို ပြုလုပ်ပါက ကျေးရွာတွင်းရှိ လူဦးရေအားလုံး အကျိုးခံစားခွင့်ရှိသည့်အပြင် အုပ်စုအတွင်းရှိ ကျေးရွာများရှိ လူများပါ အကျိုးခံစားခွင့် ရှိမည်ဖြစ်ပါသည်။ ဆင်းရဲနွမ်းပါးသူနှင့် အပါယ်ခံများအားလုံး အကျိုးခံစားခွင့်ရှိမည်ဖြစ်ပါသည်။ ကျေးရွာတွင်းရှိ အလုပ်သမားများလည်း အကျိုးခံစားခွင့်ရှိမည်ဖြစ်ပါသည်။ ကျေးရွာအတွက် အမှန်တကယ် အရေးတကြီးလိုအပ်မှုရှိနေသော လုပ်ငန်းလည်းဖြစ်ပါသည်။



၈။ ဝင်းပုံစံကိုသုံးပြု၍ အဖွဲ့အစည်းများချိတ်ဆက်မှု နှင့် သုံးသပ်ချက်

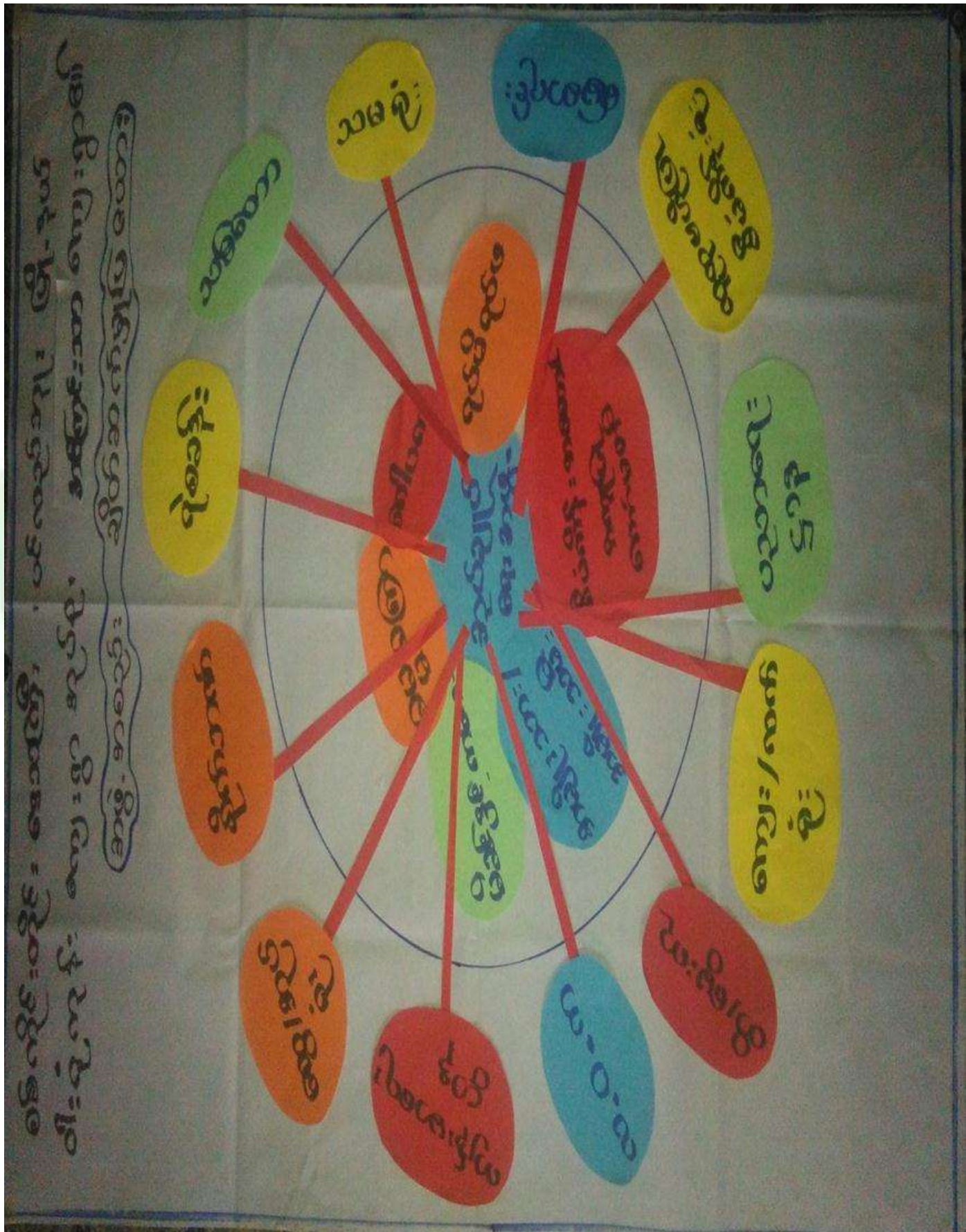



### သုံးသပ်ချက်

**ကျေးရွာအတွင်းရှိအဖွဲ့အစည်းများ** ကျေးရွာလူထုနှင့်အဖွဲ့အစည်းများချိတ်ဆက်ဆောင်ရွက်နေသည့်အနေအထားမှာအုပ်ချုပ်ရေးအဖွဲ့အမျိုးသားအဖွဲ့အမျိုးသမီးများအဖွဲ့ကျေးရွာစီမံကိန်းအထောက်အကူပြုကော်မတီ၊ ဓမ္မစကြာအဖွဲ့ဂေါပက၊မိခင်နှင့်ကလေး၊ရပ်မိရပ်ဖအဖွဲ့များရှိကြပြီးကျေးရွာဖွံ့ဖြိုးတိုးတက်ရေးကျေးရွာအကျိုးပြုလုပ်ငန်းများချိတ်ဆက်ဆောင် ရွက်ကြပါသည်။

**ကျေးရွာပြင်ပအဖွဲ့အစည်းများ** ကျေးရွာလူထုနှင့်ပြင်ပအဖွဲ့အစည်းများချိတ်ဆက်ဆောင်ရွက်နေသည့်အနေအထားမှာမြို့နယ်အထွေထွေအုပ်ချုပ်ရေးဦးစီးဌာန၊ပညာရေးဌာန၊ကျန်းမာရေးဌာန၊ကျေးလက်ဒေသဖွံ့ဖြိုးတိုးတက်ရေးဦးစီးဌာန၊မွေးမြူရေး၊မြေစာရင်း၊သစ်တော၊ရဲစခန်း၊လ.ဝ.က၊စိုက်ဘက်၊သမအစရှိသည့်ဌာနများနှင့်ပံ့ပိုးဆောင်ရွက်မှုသာရှိပြီးကျေးရွာသားများအနေဖြင့်သက်ဆိုင်ရာကဏ္ဍအလိုက်လိုအပ်သလို ချိတ်ဆက်ဆောင်ရွက်မှုအကူအညီတောင်းခံမှုမှာ မရှိသလောက်အားနည်းပါသည်။

### အမျိုးသမီးကဏ္ဍ အစည်းအဝေးမှတ်တမ်း နှင့် စစ်ဆေးရမည့်အချက်များ

#### ၁။ အမျိုးသမီးကဏ္ဍ အစည်းအဝေးမှတ်တမ်း

ကျေးရွာမိတ်ဆက်အစည်းအဝေးပြုလုပ်ရန် ဖိတ်ကြားရာတွင် အစည်းအဝေးတွင် အမျိုးသမီး အချိုးညီစွာ ပါဝင်ရန် သက်ဆိုင်ရာ ကော်မတီသို့ ပြောကြားခဲ့ပါသည်။ ပထမအကြိမ် မိတ်ဆက်အစည်းအဝေးတွင် အစည်းအဝေးတိုင်းတွင် အမျိုးသမီးများ အချိုးညီစွာ တက်ရောက်ရန် ပြောကြားခဲ့ပါသည်။ အစည်းအဝေးတိုင်းတွင်လည်း အမျိုးသမီးများမှ ပြောကြားလိုသော အချက်များကို လွတ်လပ် ပွင့်လင်းစွာ ပြောဆိုခွင့် ရှိကြောင်းကိုလည်း ပြောကြားထားပါသည်။ ကျေးရွာအုပ်စုအဆင့်တွင် နှစ်စဉ်ပြုလုပ်သော လုပ်ငန်းများတွင် အမျိုးသမီးများမှ တင်ပြဆောင်းဆိုထားသော လုပ်ငန်းတစ်ခုပါဝင်ရမည် ဖြစ်ကြောင်းကိုလည်း ပြောကြားခဲ့ပါသည်။ လုပ်ငန်းခွဲများ အကော်အထည်ဖော် ဆောင်ရွက်ရာတွင်လည်း လူထုလုပ်အားဖြင့် ဆောင်ရွက်သော လုပ်ငန်းများ ဖြစ်ပါက တူညီသော လုပ်ငန်းအတွက် တူညီသော လုပ်အားခများ ပေးချေရမည်ကိုလည်း ပြောကြားခဲ့ပါသည်။ စီမံကိန်း၏ ကဏ္ဍတိုင်းတွင် အမျိုးသမီးများ အခန်းကဏ္ဍကို ထည့်သွင်းထားပြီး အမျိုးသား/ အမျိုးသမီး ခွဲခြားမှုများ မရှိစေရန် ရည်ရွယ်ထားသည်ကို ရှင်းလင်းပြောကြားမှုများ ပြုလုပ်ခဲ့ပါသည်။

အမျိုးသမီးများ၏ ဦးဆောင်နိုင်မှု နှင့် စီမံခန့်ခွဲမှု စွမ်းရည်များ တိုးတက်လာစေရန် အတွက် ကော်မတီများထဲတွင် အမျိုးသမီးများ (၅၀%) ပါဝင်ရမည်ဖြစ်ပါသည်။ ဆပ်ကော်မတီ တစ်ခုတိုင်းတွင်လည်း အနည်းဆုံး အမျိုးသမီး တစ်ဦးပါဝင်ရမည်ဖြစ်ပါသည်။ ကော်မတီထဲတွင် ပါဝင်သော အမျိုးသမီးများသည် တင်ပြဆွေးနွေးမှုများ ပြုလုပ်ခြင်း၊ ဆုံးဖြတ်ချက်များချခြင်း စသည်တို့ကို ပြုလုပ်ရမည်ဖြစ်ပါသည်။ အမျိုးသားများမှလည်း ပံ့ပိုးကူညီပေးရမည်ဖြစ်ပါသည်။

ဒုတိယအကြိမ်အစည်းအဝေးတွင် အမျိုးသမီးများသည် မိမိတို့၏ လိုအပ်ချက် အခက်အခဲများကို လွတ်လပ်စွာဆွေးနွေးနိုင်ရန်အတွက် အမျိုးသမီးသီးသန့် အုပ်စုများဖွဲ့၍ အခက်အခဲများ ဖော်ထုတ်ခြင်းလုပ်ငန်းကိုလည်း လုပ်ကိုင်ခဲ့ပါသည်။



၂။ ကျေးရွာမိတ်ဆက် အစည်းအဝေးတွင်အမျိုးသမီး ကဏ္ဍအတွက် စောင့်ကြည့်စစ်ဆေးရမည့်အချက်များ

မေးမြန်းသည့်ရက်။

ရက်စွဲ - ၁၃.၀၁.၂၀၁၆

စဉ်	အကြောင်းအရာ	တွေ့ရှိချက်		မှတ်ချက်
		✓	X	
၁	အစည်းအဝေးတက်ရောက်လူသူများအား ကျား၊မ ရေးရာ အခြေခံသဘောတရားများကို ရှင်းလင်းဆွေးနွေးခဲ့ပါသလား။	✓		
၂	စီမံကိန်းတွင် ပါဝင်သော ကျား၊မရေးရာ အကောင်အထည်ဖော်ရေး လိုအပ်ချက် (၅)ချက်ကို ရှင်းလင်းပြခဲ့ပါသလား။	✓		
၃	အစည်းအဝေးများ၏ ယူရာတွင်အမျိုးသား/သမီးများအချိုးညီစွာတက်ရောက်နိုင်ရေးအတွက် အသိပေးတိုက်တွန်း စည်းရုံးခဲ့တာမျိုး ရှိပါသလား။	✓		
၄	အမျိုးသမီးများ၏ စကားသံများ၊ ပြောဆိုနိုင်ခွင့်များ ပိုမိုထွက်ပေါ်လာအောင် ဖန်တီးပေးခဲ့ပါသလား။	✓		
၅	ဆပ်ကော်မတီဖွဲ့များဖွဲ့စည်းရာတွင်အမျိုးသမီးများနှင့်ပါဝင်ဖွဲ့စည်းရေးပူးပေါင်းပါဝင်ရေးဦးဆောင်နိုင်ရေးအတွက်တွန်းအားပေးကူညီဆောင်ရွက်ခဲ့ပါသလား။	✓		
၆	အစည်းအဝေးကို အမျိုးသား/သမီးများ အလွယ်တကူပါဝင်တက်ရောက်နိုင်သော အချိန်နှင့်နေရာများကိုရွေးချယ်ခြင်း၊ထည့်သွင်းစဉ်းစားဆောင်ရွက်ခြင်းများတို့ကိုလုပ်ဆောင်ခဲ့ပါသလား။	✓		
၇	လူနည်းစု/ဆင်းရဲ/နွမ်းပါး/ထိခိုက်လွယ်သောအုပ်စုများကို အစည်းအဝေးမစတင်မီ အချိန်များက ရှာဖွေဖော်ထုတ်ခဲ့တာမျိုး ရှိပါသလား။	✓		
၈	လူနည်းစု/ဆင်းရဲ/နွမ်းပါး/ထိခိုက်လွယ်သော အမျိုးသား/သမီးများထဲမှ အချို့ကို အစည်းအဝေးတက်ရောက်နိုင်အောင် ဖိတ်ကြားဆောင်ရွက်မှုမျိုး ရှိခဲ့ပါသလား။	✓		
၉	လူနည်းစု/ဆင်းရဲ/နွမ်းပါး/ထိခိုက်လွယ်သောအမျိုးသား/သမီးများနှင့် ကြုံတွေ့နေရသောအခတ် အခဲများကို သင်ဆွေးနွေး မေးမြန်းခဲ့တာမျိုး ရှိပါသလား။	✓		
၁၀	အမျိုးသမီးများ ပြောဆိုတင်ပြနိုင်အောင် အချိန်ပေးရန်၊ ကြိုတင်စီစဉ်ဆောင် ရွက်မှုမျိုးများ ဆောင်ရွက်ခဲ့တာများ ရှိပါသလား။	✓		
၁၁	စီမံကိန်းလုပ်ငန်းခွဲများရှာဖွေဖော်ထုတ်ရာတွင်အမျိုးသား/သမီးများသီးခြားဆွေးနွေးဖော်ထုတ် ဆောင်ရွက်ခဲ့တာမျိုး ရှိပါသလား။	✓		
၁၂	ကျေးရွာစီမံကိန်း အထောက်အကူပြုကော်မတီများဖွဲ့စည်းရာတွင် အမျိုးသမီး၊ အမျိုးသား အချိုးညီမှုစွာ (၅၀ : ၅၀) ဖွဲ့စည်းနိုင်ခဲ့ပါသလား။ မဖွဲ့စည်းနိုင်ခဲ့ပါက မှတ်ချက်တွင် ရှင်းလင်းပါ။	✓		
၁၃	ဆပ်ကော်မတီများတွင် အနည်းဆုံး အမျိုးသမီးအဖွဲ့ဝင် တစ်ဦးနှုန်းဖြင့် ပါဝင်ဖွဲ့စည်း	✓		



	နိုင်ခဲ့ပါသလား။ မဖွဲ့စည်းနိုင်ခဲ့ပါက မှတ်ချက်တွင် ရှင်းလင်းပါ။			
၁၄	ကျေးရွာ/ကျေးရွာအုပ်စု ဖွံ့ဖြိုးရေးစီမံချက် များတွင် အမျိုးသမီးများ ရွေးချယ်ဆုံးဖြတ် သည့်လုပ်ငန်းစီမံချက် အနည်းဆုံးတစ်ခုပါဝင်နိုင်ရေးအတွက် စည်းရုံး ဆွေးနွေးမှုများ ပြုလုပ်ဆောင်ရွက်ခဲ့ပါသလား။	√		
၁၅	တက်ရောက်လာသူများအား အမျိုးသမီးများ၏ လိုအပ်ချက်များကို ဖြည့်ဆည်း ပေးနိုင်ရန် အမျိုးသမီးများရွေးချယ်လိုက်သော ဦးစားပေးရွေးချယ်မှုများကို ထောက်ပံ့ ပေးသွားမည်ဖြစ်ကြောင်း အသိပေးပြောကြားခဲ့ပါသလား။	√		
၁၆	ရွေးချယ်လိုက်သော စီမံကိန်းလုပ်ငန်းခွဲများသည် ဒေသတွင်းမှာရှိသော လူနည်းစု/ ဆင်းရဲ/နွမ်းပါး/ထိခိုက်လွယ် အုပ်စုများအပေါ် မည်သို့အကျိုးပြုနိုင် မည်ဖြစ်ကြောင်း ရှင်းလင်းပြောကြားခြင်း၊ မှတ်တမ်းတင်ခြင်းများတို့ကို ဆောင်ရွက်ခဲ့ပါသလား။	√		
၁၇	ကျေးရွာအုပ်စုအဆင့် အစည်းအဝေးပြုလုပ်ရာတွင် အုပ်စု စီ/ထောက် ကော်မတီ ဝင်များကို ကျား၊မ ရေးရာလိုအပ်ချက်များ အကြောင်းကိုရှင်းလင်းပြော ကြားခဲ့ပါ သလား။	√		
၁၈	ကျေးရွာအုပ်စုအဆင့် အစည်းအဝေးပြုလုပ်ရာတွင် အုပ်စု စီ/ထောက် ကော်မတီဝင် များအားလုံး တက်ရောက်နိုင်မှု ရှိ/မရှိ စစ်ဆေးခဲ့ပါသလား။ မတက်ရောက်နိုင်ခဲ့ပါက မှတ်ချက်တွင် ရှင်းလင်းပါ။	√		





၉။ ပင့်ကူအိမ်ကွန်ယက် နှင့် သုံးသပ်ချက်

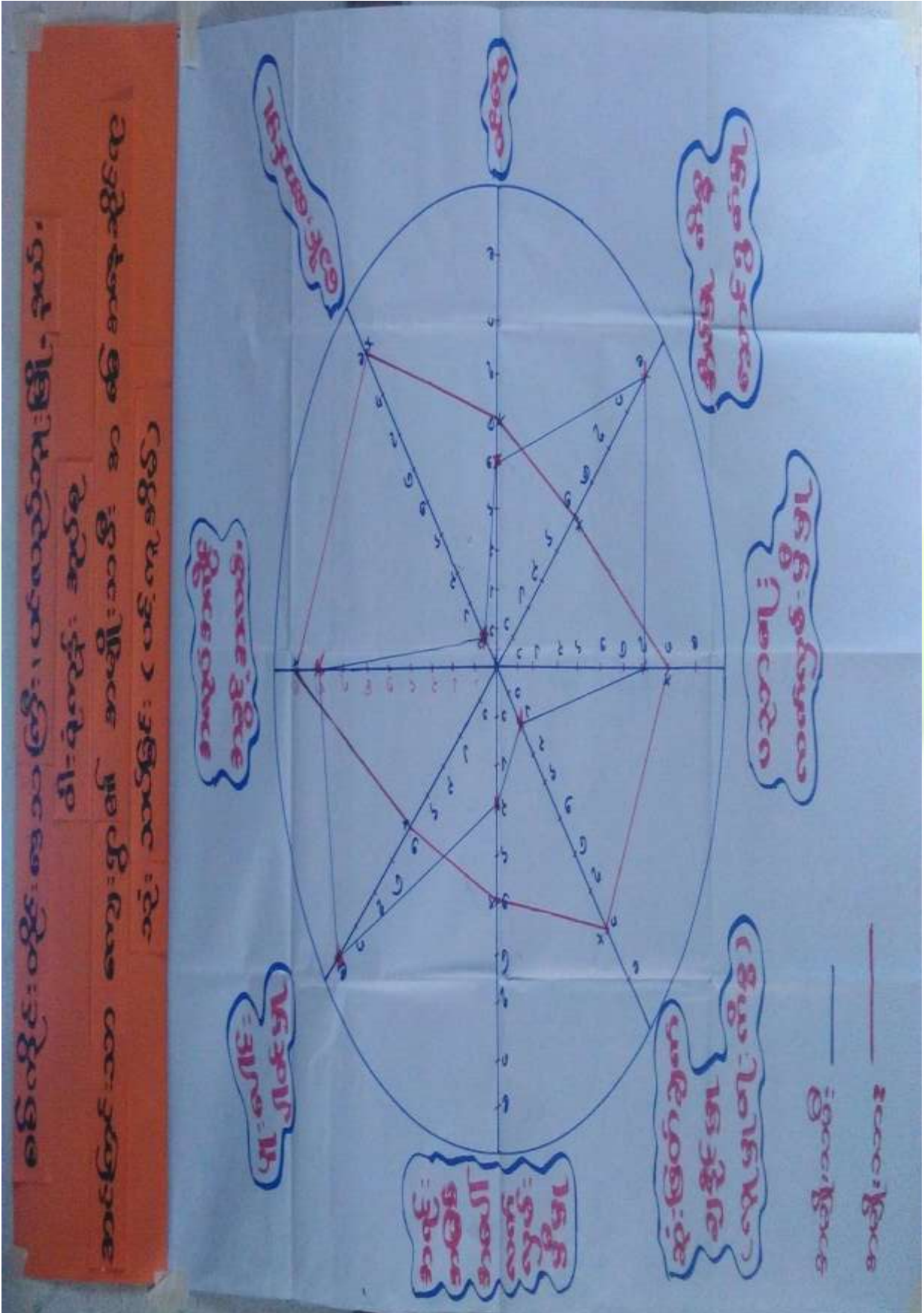



### သုံးသပ်ချက်

#### အိမ်မှုကိစ္စဆောင်ရွက်မှု

- အမျိုးသားများ၏ အိမ်မှုကိစ္စဆောင်ရွက်မှုမှာ အဆင့် (၅)အနေအထားတွင်တွေ့ရပြီး အမျိုးသမီးများမှာ (၉)အဆင့်ရှိသည် ကိုတွေ့ရရှိပါသည်။ အမျိုးသားများအနေဖြင့် အမျိုးသမီးများအား အိမ်မှုကိစ္စများတွင် ပိုမိုကူညီလုပ်ကိုင်ပေးကြရန် လိုအပ်နေပါသေးသည်။

#### ပညာတတ်မြောက်မှု

- အင်ကြင်းသာကျေးရွာအနေဖြင့်ပညာသင်ကြားခွင့်နှင့်ပညာတတ်မြောက်မှုတွင်အမျိုးသမီးများမှာအဆင့်(၇)တွင်ရှိပြီးအမျိုးသားများမှာ အဆင့်(၈) တွင်ရှိကြသော်လည်းအဆင့်တိုးတက်ရန် လိုအပ်နေပါသေးသည်။အမျိုးသမီးများ ပညာရေးလက်လှမ်းမီမှု အားနည်းခြင်းမှာကျေးရွာတွင် စာသင်ကျောင်း မရှိခြင်း၊ အခြားကျေးရွာသို့သွားရောက်သင်ကြားရခြင်းကြောင့်ဖြစ်သည်။

#### ခေါင်းဆောင်မှုနှင့်ဆုံးဖြတ်ချက်ချနိုင်မှု(လူမှုရေးကိစ္စ)

- ခေါင်းဆောင်မှုနှင့်ဆုံးဖြတ်ချက်ချသည့်နေရာများတွင်အမျိုးသမီးများ၏အဆင့်နေရာသည်အလွန်နည်းပါးနေပြီးတန်းတူညီမျှမရှိသေးပါ။အမျိုးသမီးများအားနေရာပေးမှုမှာအစဉ်အလာအရအမျိုးသားများကနေရာယူထားပြီးအမျိုးသမီးများကလည်း နေရာယူတတ်ရန်နှင့် စွမ်းဆောင်ရည်ရှိရန် လိုအပ်နေပါသေးသည်။

#### ပူးပေါင်းပါဝင်မှု

- ကျေးရွာ၏ သာရေး၊နာရေး၊လူမှုရေး၊ ကျေးရွာဖွံ့ဖြိုးတိုးတက်ရေးကိစ္စများတွင် အမျိုးသမီးများ၏ ပူးပေါင်းပါဝင်မှု အလွန်အားကောင်းသည်ကိုတွေ့ရပါသည်။

#### အလုပ်အကိုင်အခွင့်အလမ်း

- အလုပ်အကိုင်အခွင့်အလမ်းရရှိမှုတွင်အမျိုးသမီးများကပိုသည်ဆိုသော်လည်းဝင်ငွေပိုမိုရရှိသော အလုပ် အကိုင်အခွင့်အလမ်းမှာနည်းပါးပါသည်။

#### ဝင်ငွေရရှိမှု

- အမျိုးသမီးများ၏ ဝင်ငွေရရှိမှုမှာ အမျိုးသားများအောက် ရောက်ရှိနေပြီး အမျိုးသားများသာ ဝင်ငွေရရှိနေသည့်အနေအထားတွေ့ရပါသည်။ ထို့ကြောင့်အမျိုးသမီးများ၏ ဝင်ငွေနှင့်အလုပ်အကိုင်အခွင့်အလမ်းရရှိရေး ဆောင်ရွက်ရန်လိုအပ်ပါသည်။



၁၀။ ပြဿနာ၊ အခွင့်အရေး၊ လက်ရှိအခြေအနေနှင့် ပြောင်းလဲမှုညွှန်းကိန်းနှင့် အနှစ်ချုပ်

<p>စစ်ကိုင်းတိုင်းဒေသကြီး ၊ ပင်လယ်ရပ် ၊ မြို့နယ်          ပါးစုံရပ်၊ ဟေ၊ ရှာ၊ နေ့စဉ်</p>		<p>စစ်ကိုင်းတိုင်းဒေသကြီး ၊ မြို့နယ်          ပါးစုံရပ်၊ ဟေ၊ ရှာ၊ နေ့စဉ်</p>	
<p><b>ပြဿနာ ၊ အခွင့်အရေး ၊ လက်ရှိအခြေအနေနှင့် ပြောင်းလဲမှုညွှန်းကိန်း</b></p>			
၈	ပြဿနာ	အခွင့်အရေး	လက်ရှိအခြေအနေနှင့် ပြောင်းလဲမှုညွှန်းကိန်း
၉	မြို့နယ်၊ လမ်းပန်းဆက်သွယ်ရေး၊ အင်အားစွမ်းအင်	အခွင့်အရေး	လက်ရှိအခြေအနေနှင့် ပြောင်းလဲမှုညွှန်းကိန်း
၁၀	အခွင့်အရေး	လက်ရှိအခြေအနေနှင့် ပြောင်းလဲမှုညွှန်းကိန်း	လက်ရှိအခြေအနေနှင့် ပြောင်းလဲမှုညွှန်းကိန်း
၁၁	အခြေအနေနှင့် ပြောင်းလဲမှုညွှန်းကိန်း	လက်ရှိအခြေအနေနှင့် ပြောင်းလဲမှုညွှန်းကိန်း	လက်ရှိအခြေအနေနှင့် ပြောင်းလဲမှုညွှန်းကိန်း
၁၂	အခြေအနေနှင့် ပြောင်းလဲမှုညွှန်းကိန်း	လက်ရှိအခြေအနေနှင့် ပြောင်းလဲမှုညွှန်းကိန်း	လက်ရှိအခြေအနေနှင့် ပြောင်းလဲမှုညွှန်းကိန်း
၁၃	အခြေအနေနှင့် ပြောင်းလဲမှုညွှန်းကိန်း	လက်ရှိအခြေအနေနှင့် ပြောင်းလဲမှုညွှန်းကိန်း	လက်ရှိအခြေအနေနှင့် ပြောင်းလဲမှုညွှန်းကိန်း





### သုံးသပ်ချက်

ရွာချင်းဆက်လမ်းများ ကိုမြေသားလမ်းများပြုလုပ်ခြင်း တံတားများ ပြုပြင်ထားခြင်းကြောင့် ရာသီမရွေးသွားလာနိုင်မည်။ကျေးရွာတွင်းရှိလမ်းများကိုပြုပြင်ခြင်း၊ရေမြောင်းများဖောက်လုပ်ခြင်းတို့ပါဝင်မည်။ သောက်သုံးရေအတွက် ရေတွင်းများတူးဖော်ခြင်း၊ စာသင်ကျောင်းတည်ဆောက်ခြင်း၊ စာကြည့်တိုက်ဆောက်လုပ်ခြင်းပါဝင်မည်။

လမ်းပန်းဆက်သွယ်ရေးများ ကောင်းမွန်ခြင်း ပညာရေးဗဟုသုတများ ပြည့်စုံခြင်းကြောင့် စီးပွားရေးလုပ်ငန်းများတိုးတက်လာ ကာလူနေထိုင်မှုစနစ်များတိုးတက်လာမည်။

### ကျေးရွာမျှော်မှန်းချက် လေ့ကျင့်ခန်းမှ ရရှိလာသော ရလဒ်

ကျေးရွာ၏ မျှော်မှန်းချက်	လမ်းပန်းဆက်သွယ်ရေးများကောင်းမွန်၍ စီးပွားရေး၊ ပညာရေး၊ ကျန်းမာရေး၊ လူမှုရေးများ တိုးတက် ကောင်းမွန်လာရမည်။ စိုက်ပျိုးရေးနည်းပညာများ၊ မွေးမြူရေးနည်းပညာများ၊ အိမ်တွင်းမှု အသက်မွေးဝမ်းကျောင်းနည်းပညာများ၊ စက်ပြင်မှုအတတ်ပညာများ တက်မြောက်လာမှုကြောင့်ပင် ငွေအခွင့်အလမ်းရရှိကာ စီးပွားရေးများတိုးတက်၍ လူနေမှုအဆင့်အတန်းများ မြင့်မားလာရမည်။
အနာဂတ်တွင် ကျေးရွာ ပိုမိုဖွံ့ဖြိုးတိုးတက်ရန် ကျေးရွာသားများ၏ မျှော်မှန်းထားရှိမှု	လူထုဗဟိုပြုစီမံကိန်း၏လူထုသို့တိုက်ရိုက်ထောက်ပံ့ငွေကိုအသုံးပြု၍လမ်းပန်းဆက်သွယ်ရေးများကောင်းမွန်လာအောင် ကျေးရွာချင်းဆက်လမ်းများပြုပြင်ချင်ပါသည်။ ကျေးရွာတွင်စာသင်ကျောင်းလည်းရှိချင်ပါသည်။သောက်သုံးရေဖူလုံရန်မတွက်ရေတွင်းများလည်းဆက်လက်တူးဖော်ခြင်ပါသည်။ကျေးရွာတွင်းလမ်းများကောင်းမွန်ပြီး ကျေးရွာတွင်းသန့်ရှင်းလာကာ ကျေးရွာဖွံ့ဖြိုးလာမည်။စီမံကိန်းမှအကောင်အထည်မဖော်နိုင်သောလုပ်ငန်းများကိုသက်ဆိုင်ရာဌာနဆိုင်ရာများ နှင့် ချိတ်ဆက်လုပ်ကိုင်မှုများ ပြုလုပ်မည်။ မြို့နယ်အတွင်းသို့ အစိုးရမဟုတ်သော အဖွဲ့အစည်းများ ဝင်ရောက်မှုများရှိပါက ကျေးရွာလိုအပ်ချက်များကို တင်ပြ၍ အကူအညီတောင်းခံမှုများပြုလုပ်မည်ဖြစ်သည်။ကျေးရွာအတွင်းရှိ မသန်စွမ်းသူများအတွက် ထောက်ပံ့ပေးနိုင်သောအဖွဲ့အစည်းများနှင့်ချိတ်ဆက်ဆောင်ရွက်ပေးနိုင်မည်။



၇။ ကော်မတီဝင်များရွေးချယ်ခြင်းနှင့်ကျေးရွာဖွံ့ဖြိုးရေးအစီအစဉ်ဆောင်ရွက်မှုမှတ်တမ်းခါတ်ပုံများ



အမျိုးသားအုပ်စု၏ မှတ်တမ်းခါတ်ပုံ



အမျိုးသမီးအုပ်စု၏ မှတ်တမ်းခါတ်ပုံ



လူငယ်အုပ်စု၏ မှတ်တမ်းခါတ်ပုံ



ထိခိုက်လွယ်အုပ်စုများ၏ မှတ်တမ်းခါတ်ပုံ



စေတနာ့ဝန်ထမ်းများ ရွေးချယ်ခြင်း မှတ်တမ်းဓါတ်ပုံ



ကော်မတီရွေးချယ်ခြင်း မှတ်တမ်းဓါတ်ပုံ





ဖွံ့ဖြိုးရေးအစီအစဉ်ရေးဆွဲခြင်း မှတ်တမ်းဓာတ်ပုံ



ဖွံ့ဖြိုးရေးအစီအစဉ်ရေးဆွဲခြင်း မှတ်တမ်းဓာတ်ပုံ



လုပ်ငန်းခွဲ၏မပြုလုပ်မီ မှတ်တမ်းဓာတ်ပုံ



လုပ်ငန်းခွဲ၏မပြုလုပ်မီ မှတ်တမ်းဓာတ်ပုံ



၈။ ကော်မတီဝင်များစာရင်း

စဉ်	အမည်	ကျား-မ	ရာထူး
၁	ဦးစန်းဖေ	ကျား	ကျေးရွာစီမံကိန်းအထောက်အကူပြုကော်မတီ၊ ဥက္ကဋ္ဌ
၂	ဒေါ်မိုးကြည်	မ	ကျေးရွာစီမံကိန်းအထောက်အကူပြုကော်မတီ၊ ဥက္ကဋ္ဌ
၃	ဦးဝင်းနိုင်	ကျား	ဝယ်ယူရေးဆပ်ကော်မတီ၊ ဥက္ကဋ္ဌ
၄	ဒေါ်ခင်စန်းဝင်း	မ	ဝယ်ယူရေးဆပ်ကော်မတီ၊ မှတ်တမ်းထိမ်း
၅	ဦးအောင်ဇော်	ကျား	ဝယ်ယူရေးဆပ်ကော်မတီ၊ အဖွဲ့ဝင်
၆	ဦးဇော်ထွန်း	ကျား	စောင့်ကြည့်ကြီးကြပ်ရေးဆပ်ကော်မတီ၊ ဥက္ကဋ္ဌ
၇	ဒေါ်ခင်ညွန့်ရွှေ	မ	စောင့်ကြည့်ကြီးကြပ်ရေးဆပ်ကော်မတီ၊ အဖွဲ့ဝင်
၈	ဦးစံဝင်း	ကျား	စောင့်ကြည့်ကြီးကြပ်ရေးဆပ်ကော်မတီ၊ အဖွဲ့ဝင်
၉	ဒေါ်ခိုင်ခိုင်ဦး	မ	လုပ်ငန်းလည်ပတ်ရေး နှင့် ပြုပြင်ထိန်းသိမ်းရေး ဆက်ကော်မတီ ဥက္ကဋ္ဌ
၁၀	ဒေါ်စန်းရီ	မ	လုပ်ငန်းလည်ပတ်ရေး နှင့် ပြုပြင်ထိန်းသိမ်းရေး ဆက်ကော်မတီ၊ အဖွဲ့ဝင်
၁၁	ဦးအောင်ညွန့်ဝေ	ကျား	လုပ်ငန်းလည်ပတ်ရေး နှင့် ပြုပြင်ထိန်းသိမ်းရေး ဆက်ကော်မတီ၊ အဖွဲ့ဝင်
၁၂	ဒေါ်စန်းထွေး	မ	ကျေးရွာငွေစာရင်းကိုင်
၁၃	ဦးခင်အောင်	ကျား	အကြံပြုချက်ဖြေရင်းရေး
၁၄	ဒေါ်တင်မာဦး	မ	အကြံပြုချက်ဖြေရင်းရေး
၁၅	ဦးဌေးလွင်	ကျား	စေတနာ့ဝန်ထမ်း
၁၆	ဒေါ်မဲထွေးဝင်း	မ	စေတနာ့ဝန်ထမ်း

စုစုပေါင်း။ (၁၄) ယောက်      ကျား-၈ ယောက် + မ-၈ ယောက်

**ကျေးရွာအုပ်စုစီမံကိန်းအထောက်အကူပြုကော်မတီ**

ဦးစန်းဖေ      ကျေးရွာအုပ်စုစီမံကိန်းအထောက်အကူပြုကော်မတီ၊ ဥက္ကဋ္ဌ

ဒေါ်မိုးကြည်      ကျေးရွာအုပ်စုဘဏ္ဍရေးဆပ်ကော်မတီ၊ စာရင်းကိုင်

မှတ်တမ်းတင်သူ

အမည်။ ဦးနိုင်ထွန်းအောင်

ရာထူး။ လူထုစည်းရုံးရေးမှူး

ရက်စွဲ။ ၁၆ / ၁ / ၂၀၁၆



၉၊ ပုံစံ ၈-၁၊ ကျေးရွာအချက်အလက်

ပုံစံ - ၈-၁ - ကျေးရွာ အချက်အလက် (FORM PC 1)

လင်/ညွှန်ချက်/ ကျေးရွာတစ်ရွာသို့ ပထမဆုံး မိတ်ဆက်ခေါ်သွားရောက်သောအခါ လူထုစည်းရုံးရေးမှူးသည် ကျေးရွာခေါင်းဆောင်များအား ကျေးရွာအချက်အလက်များကို မေတ္တာရပ်ခံ၍တောင်းခံရမည်။ ဤအချက်အလက်များကို စီမံကိန်းမိတ်ဆက်အစည်းဝေးတွင် စုစည်းဆွေးနွေးရာတွင် လူထုစည်းရုံးရေးမှူးသည် ဤအချက်အလက်များအား စပ်ဆေးပြီး မှန်ကန်အောင်ပြုလုပ်ရမည်။ ပြီးနောက်တွင် လူထုစည်းရုံးရေးမှူးမှ သတင်းအချက်အလက်ထံသို့ Tablets မှတစ်ဆင့် ဖြည့်သွင်းရမည်။

ရာအိမ်မှူးအမည် ဒေါ်ခင်နု ဖုန်း                      စည်းရုံးရေးမှူးအမည် ဦး ဦးကျော်

ပြည်နယ်/ တိုင်းဒေသကြီး မန္တလေး ညွှန်ချက်                      ကျေးရွာအုပ်စု                      ကျေးရွာ                     

(က) လူဦးရေ

တိုင်းရင်းသား	အိမ်ထောင်စုပေါင်း	ကိုးကွယ်သည့်ဘာသာ	အိမ်ထောင်စုပေါင်း
၁။ မဃာ	၃၄	၁။ ဗုဒ္ဓ	၃၄
၂။		၂။	
၃။		၃။	
၄။ အခြားတိုင်းရင်းသား လူမျိုးစုများ		၄။	

လူဦးရေ	ကျား (အရေအတွက်)	မ (အရေအတွက်)
အိမ်ထောင်ဦးစီး	၁၀၇	၁၁၁
	၃၂	၁၂

(ခ) ကျေးရွာရှိ အခြေခံ အဆောက်အအုံ (Facilities)

ပညာရေး	ခြံစိုပါ	ကျန်းမာရေး	ခြံစိုပါ	ဘာသာရေး	ခြံစိုပါ
အထက်တန်းကျောင်း	<input type="checkbox"/>	ဆေးရုံ	<input type="checkbox"/>	ဘုရား/စေတီ	<input type="checkbox"/>
အလယ်တန်းကျောင်း	<input type="checkbox"/>	ကျန်းမာရေးဌာန	<input type="checkbox"/>	ဘုန်းကြီးကျောင်း	<input checked="" type="checkbox"/>
မူလတန်းကျောင်း	<input type="checkbox"/>	ကျန်းမာရေးဌာနခွဲ	<input type="checkbox"/>	ဟိန္ဒူဘုရားကျောင်း	<input type="checkbox"/>
မူကြိုကျောင်း	<input type="checkbox"/>	ဆေးပေးခန်း	<input type="checkbox"/>	ရေဝယ်ယူဘုရားကျောင်း	<input type="checkbox"/>
အခြား	<input type="checkbox"/>	အခြား	<input type="checkbox"/>	ဗလီ	<input type="checkbox"/>
မှတ်ချက်		မှတ်ချက်		အခြား	<input type="checkbox"/>
				မှတ်ချက်	

(ဂ) ကျွမ်းကျင်သူများမှတ်တမ်း ၊ ကျေးရွာတွင်နေထိုင်သော သို့မဟုတ် တခြားရွာမှလာရောက်သောကျွမ်းကျင်သူများ

ပညာရေး	နေထိုင်	လည်ပတ်	ကျန်းမာရေး	နေထိုင်	လည်ပတ်	တည်ဆောက်ရေး	နေထိုင်	လည်ပတ်
မူလတန်းပြဆရာ/ဆရာမ	<input type="checkbox"/>	<input type="checkbox"/>	ဆရာဝန်	<input type="checkbox"/>	<input type="checkbox"/>	လက်သမား	<input checked="" type="checkbox"/>	<input type="checkbox"/>
အလယ်တန်းပြဆရာ/ဆရာမ	<input type="checkbox"/>	<input type="checkbox"/>	လ/ထကျန်းမာရေးမှူး	<input type="checkbox"/>	<input type="checkbox"/>	ပန်းရန်	<input type="checkbox"/>	<input type="checkbox"/>
အထက်တန်းပြဆရာ/ဆရာမ	<input type="checkbox"/>	<input type="checkbox"/>	အမျိုးသမီးကျန်းမာရေးဆရာမ	<input type="checkbox"/>	<input type="checkbox"/>	လှုပ်စစ်ဆိုင်ရာ	<input type="checkbox"/>	<input type="checkbox"/>
မူကြိုဆရာ/ဆရာမ	<input type="checkbox"/>	<input type="checkbox"/>	အရံသားဖွား	<input checked="" type="checkbox"/>	<input type="checkbox"/>	ရေပိုက်သွယ်သူ	<input type="checkbox"/>	<input type="checkbox"/>
အခြား	<input type="checkbox"/>	<input type="checkbox"/>	ပြည်သူ့ကျန်းမာရေးလုပ်သား ၁/၂	<input type="checkbox"/>	<input type="checkbox"/>	စက်ပြင်ဆရာ	<input type="checkbox"/>	<input type="checkbox"/>
မှတ်ချက်			မှတ်ချက်			မှတ်ချက်		



(ဃ) ကျေးရွာသို့ ရောက်ရှိနိုင်သည့်လမ်းအခြေအနေ / ကျေးရွာတစ်ရွာသည် ၎င်း၏ကျေးရွာအုပ်စုနှင့် ဆက်သွယ်ထားသော လမ်းအခြေအနေ (အောက်ပါတို့ကိုပိုင်းပါ)

ကျောက်ကြမ်းလမ်း    ကတ္တရာလမ်း    ကွန်ကရစ်လမ်း    မော်တော်ဆိုင်ကယ်လမ်း  
 ကျောက်ခင်းလမ်း    မြေသားလမ်း    လူသွားလမ်း    အခြား \_\_\_\_\_

(င) ကျေးရွာဖွံ့ဖြိုးရေး စီမံကိန်း (Village Development Plan) (အမှန်ဖြစ်ပါ)

(ဆ) လူထုဝဟ်ပြုစီမံကိန်း မတိုင်မီက ကျေးရွာစီမံကိန်း ရှိသလား

(ဇ) ရှိလျှင် မည်သည့်နှစ်က ရေးဆွဲခဲ့သလဲ

(ဈ) ဗြူနယ်အတည်ပြုချက် ရရှိထားသလား

ရှိ/ မရှိ/ မသိ  
 နှစ်/ မသိ/ မရှိ  
 ရှိ/ မရှိ/ မသိ

(ဉ) ခရီးအကွာအဝေး (Distance)

(ည) ရွာ (အလယ်) မှ ကျေးရွာအုပ်စု (အလယ်) အကွာအဝေး

(ဋ) ဤရွာနှင့် ကျေးရွာအုပ်စုရွာ (အလယ်) သွားရန်

ခြောက်သွေ့ရာသီ - ထောင့်တန်း/ ဆိုင်ကယ်/ ခြေလျင် / မြည်း/ လှေ/ အခြား \_\_\_\_\_ (၀-၁၀) နာရီ  
 မိုးရာသီ - ထောင့်တန်း/ ဆိုင်ကယ်/ ခြေလျင်/ မြည်း/ လှေ/ အခြား \_\_\_\_\_ (၀-၃၀) နာရီ

မိုင်/မာလုံ ၁ မိုင် ၂ မာလုံ မသိပါ

(ဋ) သဘာဝဘေး ဤကျေးရွာတွင် ခြေကြီးခြင်းကိုသို့သော သဘာဝဘေး ကျရောက်ခဲ့မှု

မရှိ     ရှိ (ဖော်ပြရန်) \_\_\_\_\_

(ဌ) ကျေးရွာတွင် ဖွဲ့စည်းထားသော အဖွဲ့အစည်းများ

လူထုဝဟ်ပြုစီမံကိန်းမတိုင်မီ ဤကျေးရွာတွင် ကျေးရွာဖွံ့ဖြိုးရေးအတွက် အစိုးရ(သို့)ရွာသားများကိုယ်တိုင်(သို့) စီမံကိန်းတစ်ခုခု ဖွဲ့စည်းထားသည့် အဖွဲ့အစည်းများရှိပါသလား

.....

.....

.....

ရာအိမ်မှူး အမည် ဒေါ်ခင်စုခင်

လက်မှတ်  ရက်စွဲ ၂၀၁၆

စည်းရုံးရေးမှူး အမည် ဒေါ်ခင်စုခင်

လက်မှတ်  ရက်စွဲ ၂၀၁၆





စီမံကိန်းအောင်မြင်မှုအဆင့်များ	နေ့စွဲ		အစည်းအဝေးတွင်တက်ရောက်သူအရေအတွက်			
	စတင်သည့်နေ့	ပြီးဆုံးသည့်နေ့	အမျိုးသားအရေအတွက်	အမျိုးသမီးအရေအတွက်	အိမ်ထောင်စုအရေအတွက်	လူမျိုးစု တက်ရောက်သူ အရေအတွက် လူမျိုးစုအစဉ်
၆. ဥပမာအားဖြင့် ကျန်းမာရေး လူထုထောက်ပံ့ရေးအစဉ် ရေးဆွဲခြင်း						
၆.၅။ မြင်း/ထိန်းအစီအစဉ် ရေးဆွဲခြင်း						
၇. စီမံကိန်းလုပ်ငန်းစွဲ တိုးတက်မှု တောင်ကြည့် လစဉ်အစည်းအဝေး	မေလ	မေလ	မေလ	မေလ	မေလ	မေလ
၇.၁။ အစည်းအဝေး ပထမဆုံးကြိမ်						
၇.၂။ အစည်းအဝေး ဒုတိယအကြိမ်						
၇.၃။ အစည်းအဝေး တတိယအကြိမ်						
၈. စီမံကိန်းလုပ်ငန်းစွဲ အပြီးသတ်စစ်ဆေးခြင်း အစည်းအဝေး						
၉. လူထုစစ်ဆေးခွဲအစည်းအဝေး						



၁၁။ ပုံစံ ၈-၃။ ကျေးရွာဖွံ့ဖြိုးရေး ဦးစားပေးအစီအစဉ်

ပုံစံ ၈-၃ ကျေးရွာဖွံ့ဖြိုးရေး ဦးစားပေးအစီအစဉ် (Form PC 3)

လက်ညွှန်ရွက်/ အဆင့် (၃) ကျေးရွာမှော်မှန်းချက်အစည်းအဝေး ပြီးဆုံးသောအခါ ကျေးရွာစီမံကိန်း အထောက်အကူပြုကော်မတီသည် လူထုစည်းရုံးရေးမှူးအကူအညီဖြင့် ဤပုံစံကိုပြည့်စုံအောင် ဖြည့်သွင်းရမည်။ အားလုံးသော အခက်အခဲအတားအဆီးများ၊ ဖွံ့ဖြိုးမှုဦးစားပေးအစီအစဉ်များ၊ လူထုဗဟိုပြုစီမံကိန်း၏ ရန်ပုံငွေအရင်းအမြစ်နှင့် ပသက်ဆိုင်သည့် လုပ်ငန်းများအားလုံးကိုဖော်ပြရမည်။

လူထုစည်းရုံးရေးမှူး/ဝန်ထမ်း အမည် ဒွိန္ဒရီ ဘွန်းစော

နေ့စွဲ 16. 10. 16 စက်ဝန်းအား အမှတ်ခြစ်ပါ (V)  စက်ဝန်း(၁)  စက်ဝန်း (၂)  စက်ဝန်း (၃)  စက်ဝန်း (၄)

ပြည်နယ်/တိုင်း ခရိုင်	မြို့နယ် ပင်လယ်	ကျေးရွာအုပ်စု ဦးရဲရွာ	ကျေးရွာ အင်ကြီးသာ
--------------------------	--------------------	--------------------------	----------------------

က. အခက်အခဲအတားအဆီးများအားဆွေးနွေးခြင်း - ယခုလက်ရှိအခြေအနေတွင်ဤကျေးရွာဖွံ့ဖြိုးတိုးတက်ရေးအတွက် အဓိကအခက်အခဲအတားအဆီးများသည် မည်သည်များဖြစ်ပါသနည်း(အမျိုးသား/သမီး အနည်းဆုံးအခက်အခဲ ၅ ခုစီဖော်ပြပါ)

အမျိုးသား အဖွဲ့မှတင်ပြသောအခက်အခဲအတားအဆီးများ	အမျိုးသမီး အဖွဲ့မှတင်ပြသောအခက်အခဲအတားအဆီးများ
၁ ရွာတွင်းလမ်းမများ မကောင်းခြင်း	၁ မာသင်ကျောင်း မရှိခြင်း
၂ ရွာတွင်းသစ်လမ်း၊ ကံကားများ ဖွဲ့စည်းခြင်း	၂ ဂုဏ်ကျောင်း မရှိခြင်း
၃ ကောက်သုံးကျ မပူလှခြင်း	၃ အဆင့်မတော်ဝါလုပ်ရန် များပြားခြင်း
၄ ကျေးရွာရှိ စာသင်ကျောင်း မရှိခြင်း	၄ ကျေးလက်စားစားပေးခံ မရှိခြင်း
၅ အလုပ်အကိုင်မဝလှလုပ်ရန် များပြားခြင်း	၅ ရွာတွင်းလမ်းမများ မကောင်းခြင်း
၆ ကျေးရွာရှိ ကျန်းမာရေး နေရာ မရှိခြင်း	၆ ရွာတွင်းသစ်လမ်း၊ ကံကားများ ဖွဲ့စည်းခြင်း
၇ ဆိုလာလမ်းမ မရှိခြင်း	၇ ကောက်သုံးကျ မပူလှခြင်း
	၈ ဆိုလာလမ်းမ မရှိခြင်း
	၉ ကျေးရွာရှိ ကျန်းမာရေး နေရာ မရှိခြင်း

ခ. မှော်မှန်းခြင်း- ဤကျေးရွာဖွံ့ဖြိုးတိုးတက်ရေးအတွက်နောင်လာမည့် (၅) နှစ်အားရည်ရွယ်၍ ဆောင်ရွက်ရန်အတွက် မည်သည့်အရာများသည်အဓိကမှော်မှန်းချက်ဖြစ်သနည်း။

အမျိုးသားအဖွဲ့မှတင်ပြသောမှော်မှန်းချက်များ	အမျိုးသမီးအဖွဲ့မှတင်ပြသောမှော်မှန်းချက်များ
၁ ရွာတွင်းလမ်းမများ ကောင်းမွန်ခြင်း	၁ မာသင်ကျောင်း ဖွဲ့စည်းခြင်း
၂ ရွာတွင်းသစ်လမ်း၊ ကံကားများ ကောင်းမွန်ခြင်း	၂ ဂုဏ်ကျောင်း ဖွဲ့စည်းခြင်း
၃ ကောက်သုံးကျ မပူလှခြင်း	၃ ကျေးရွာအုပ်စု မရှိခြင်း
၄ စာသင်ကျောင်း ဖွဲ့စည်းခြင်း	၄ ကျေးလက်စားစားပေးခံ ဖွဲ့စည်းခြင်း
၅ ကျေးရွာအုပ်စု မရှိခြင်း	၅ ရွာတွင်းလမ်းမများ ကောင်းမွန်ခြင်း
၆ ကျေးရွာရှိ ကျန်းမာရေး နေရာ မရှိခြင်း	၆ ရွာတွင်းသစ်လမ်း၊ ကံကားများ ကောင်းမွန်ခြင်း
၇ ဆိုလာလမ်းမ မရှိခြင်း	၇ ကောက်သုံးကျ မပူလှခြင်း
	၈ ဆိုလာလမ်းမ မရှိခြင်း
	၉ ကျေးရွာရှိ ကျန်းမာရေး နေရာ မရှိခြင်း





ဂ. ဤကျေးရွာ၏ လာမည့် ( ၃ ) နှစ်အတွက် ဦးစားပေး ဖွံ့ဖြိုးတိုးတက်မှု လုပ်ငန်း အစီအစဉ်များအားဖော်ပြပါ။  
 (လူထုဝတ်ပြုစီမံကိန်း ရန်ငွေအတွက် အဆိုပြုသော အစီအစဉ်များကိုဦးစားပေး အဆင့်အလိုက်ဖော်ပြပြီး ကျန် လူထုဝတ်ပြု စီမံကိန်း ရန်ငွေအရင်းအမြစ်နှင့် ဖတ်သက်သည့်အစီအစဉ်များလည်းဖော်ပြရန်ဖြစ်သည် )

	ကျေးရွာအတွက်ဦးစားပေးဖွံ့ဖြိုးတိုးတက်မှု လုပ်ငန်းစဉ်များ	အဆိုပြုသူ (အမျိုးသားများ/ အမျိုးသမီးများ/ အမျိုးသား+အမျိုးသမီး)	လူထုဝတ်ပြုစီမံကိန်းအတွက် အဆိုပြုသည် (ဦးစားပေးအဆင့် အလိုက်ဖော်ပြပါ)	ခန့်မှန်း ကုန်ကျ စရိတ်	အကျိုးခံစား ခွင့်ရှိသူခန့်မှန်းခြေ အရေအတွက်
၁	ရွာတွင် အစက်အမိတ် အထွေထွေ	ကျား + မ	၂ ၃		၂၁၅
၂	ကျေးရွာခင်း မ	ကျား + မ	၂		၂၁၅
၃	ခရိုင်၊ ဝတ်ပြု	ကျား + မ	၄		၂၁၅
၄	ရွာတွင် ဝတ်ပြုအထွေထွေ	ကျား + မ	၃ ၀	၂၆၀၀,၀၀၀	၂၁၅
၅	အသက် ကျောင်း အသစ်	ကျား + မ	၄ ၅		၄၀
၆	အသက် ကျောင်း အမြှေးခင်း	ကျား + မ	၁ ၆		၄၀

ဥက္ကဋ္ဌ ၊ ကျေးရွာစီမံကိန်းအထောက်အကူပြုကော်မတီမှအတည်ပြုသည်။

အမည် မြအေးအေး လက်မှတ် ၂၀၂၁.၁၂.၁၅ နေ့စွဲ ၂၀၂၁.၁၂.၁၅



စဉ်	ကျေးရွာအတွက် ဦးစားပေး ဖွဲ့စည်းတက်မှု လုပ်ငန်းစဉ်များ	အဆိုပြုသူ (ကျား/မ/ကျား+မ)	ပီပီနီအတွက် အဆိုပြုသည့် ဦးစားပေး အဆင့်	ခန့်မှန်း ကုန်ကျ စရိတ်	အကျိအစားခွင့်ရှိသူ ခန့်မှန်းအရေ အတွက်
၀၁	ဆွိုကာလစ်ခမီဒီ	ကျား + မ	၇		၂၁၅
၀၂	ဆေးပေးခန်း	မ	၈		၂၁၅
၀၃	မက်ရက်စွန်း	ကျား + မ	၉		၂၁၅
၀၄	မုကြို၊ ကျောင်း	မ	၁၆		၁၀
၀၅	ရွာတွင် လမ်း ၁ မြေပေ	ကျား + မ	၁၁		၂၁၅
၀၆					
၀၇					
၀၈					
၀၉					
၁၀					
၁၁					
၁၂					
၁၃					
၁၄					
၁၅					



ပုံစံ စ-၃ ကျေးရွာဖွံ့ဖြိုးရေး ဦးစားပေးအစီအစဉ် (Form PC 3)

လမ်းညွှန်ချက်၊ အဆင့် (၃) ကျေးရွာမှော်မှန်းချက်အစည်းအဝေး ပြီးဆုံးသောအခါ ကျေးရွာစီမံကိန်း အထောက်အကူပြုကော်မတီသည် လူထုစည်းရုံးရေးမှူးအကူအညီဖြင့် ဤပုံစံကိုပြည့်စုံအောင် ဖြည့်သွင်းရမည်။ အားလုံးသော အခက်အခဲအတားအဆီးများ၊ ဖွံ့ဖြိုးမှုဦးစားပေးအစီအစဉ်များ၊ လူထုတော်ပြုစီမံကိန်း၏ ရန်ပုံငွေအရင်းအမြစ်နှင့် မသက်ဆိုင်သည့် လုပ်ငန်းများအားလုံးကိုဖော်ပြရမည်။

လူထုစည်းရုံးရေးမှူး/ဝန်ထမ်း အမည် ဦးခိုင်သန်းစိန်

နေ့စွဲ 16.01.2016 စက်ဝန်းအား အမှတ်ခြစ်ပါ (✓)  စက်ဝန်း(၀)  စက်ဝန်း(၂)  စက်ဝန်း(၃)  စက်ဝန်း(၄)

ပြည်နယ်/တိုင်း <u>မေကီခရိုင်</u>	မြို့နယ် <u>ပင်လည်ဘူရီ</u>	ကျေးရွာအုပ်စု <u>ဖိုးရဲဘူရီ</u>	ကျေးရွာ <u>အင်္ဂလန်</u>
-------------------------------------	-------------------------------	------------------------------------	----------------------------

က. အခက်အခဲအတားအဆီးများအရေးအခွင့်ခြင်း - ယခုလက်ရှိအခြေအနေတွင်ဤကျေးရွာဖွံ့ဖြိုးတိုးတက်ရေးအတွက် အဓိကအခက်အခဲအတားအဆီးများသည် မည်သည့်များဖြစ်ပါသနည်း(အမျိုးသား/သမီး အနည်းဆုံးအခက်အခဲ ၅ ခုစီဖော်ပြပါ)

အမျိုးသား အဖွဲ့မှတင်ပြသောအခက်အခဲအတားအဆီးများ	အမျိုးသမီး အဖွဲ့မှတင်ပြသောအခက်အခဲအတားအဆီးများ
၀ ဝယ်ရိုက်ပျိုးခြင်း၊ နှင်းပယော့ဖွဲ့ခြင်း	၀ ဆက်တိုက် ယဇာ မဝေးလံ ဆောက်ခြင်း
၂ ဖြစ်၊ ၀၃ ချိတ်ပျိုးခြင်း၊ ဆောက်ဖို့နည်းပညာဖွဲ့ခြင်း	၂ အခွင့်၊ ပတ်ဝန်းကျင်ပညာ မဝေးလံ ဆောက်ခြင်း
၃ ဝယ်၊ ဖြိုးစောင်း၊ ဖြိုးသင့်၊ ဖြိုးခြင်း	၃ စုဝေးရိုက်ပျိုးခြင်း၊ ဆောက်ဖို့နည်းပညာဖွဲ့ခြင်း
၄ ဖြစ်၊ ဖြိုးစောင်း၊ ဖြိုးသင့်၊ ဖြိုးခြင်း	၄ ဖြစ်၊ ၀၃ ချိတ်ပျိုးခြင်း၊ ဆောက်ဖို့နည်းပညာဖွဲ့ခြင်း
၅ လက်သမား ပညာ မတက်ဆောက်ခြင်း	၅ ဝယ်၊ ဖြိုးစောင်း၊ ဖြိုးသင့်၊ ဖြိုးခြင်း
၆ စုဝေးရိုက်ပညာ မတက် ဆောက်ခြင်း	၆ ဖြစ်၊ ဖြိုးစောင်း၊ ဖြိုးသင့်၊ ဖြိုးခြင်း
၇ ချိတ်ပျိုးခြင်း၊ ဝယ်၊ ဖြိုးစောင်း၊ ဖြိုးသင့်၊ ဖြိုးခြင်း	၇ ချိတ်ပျိုးခြင်း၊ ဝယ်၊ ဖြိုးစောင်း၊ ဖြိုးသင့်၊ ဖြိုးခြင်း
၈ ဝယ်၊ ဖြိုးစောင်း၊ ဖြိုးသင့်၊ ဖြိုးခြင်း	၈ ချိတ်ပျိုးခြင်း၊ ဝယ်၊ ဖြိုးစောင်း၊ ဖြိုးသင့်၊ ဖြိုးခြင်း
၉ ချိတ်ပျိုးခြင်း၊ ဝယ်၊ ဖြိုးစောင်း၊ ဖြိုးသင့်၊ ဖြိုးခြင်း	၉ ချိတ်ပျိုးခြင်း၊ ဝယ်၊ ဖြိုးစောင်း၊ ဖြိုးသင့်၊ ဖြိုးခြင်း

ခ. မှော်မှန်းခြင်း- ဤကျေးရွာဖွံ့ဖြိုးတိုးတက်ရေးအတွက်နောင်လာမည့် (၅) နှစ်အားရည်ရွယ်၍ ထောင်ရွက်ရန်အတွက် မည်သည့်အရာများသည်အဓိကမှော်မှန်းချက်ဖြစ်သနည်း။

အမျိုးသားအဖွဲ့မှတင်ပြသောမှော်မှန်းချက်များ	အမျိုးသမီးအဖွဲ့မှတင်ပြသောမှော်မှန်းချက်များ
၀ ချိတ်ပျိုးခြင်း၊ နှင်းပယော့ဖွဲ့ခြင်း၊ ဖြိုးစောင်း၊ ဖြိုးသင့်၊ ဖြိုးခြင်း	၀ ဆက်တိုက် ယဇာ မဝေးလံ ဆောက်ခြင်း
၂ ဖြစ်၊ ၀၃ ချိတ်ပျိုးခြင်း၊ ဆောက်ဖို့နည်းပညာဖွဲ့ခြင်း	၂ အခွင့်၊ ပတ်ဝန်းကျင်ပညာ မဝေးလံ ဆောက်ခြင်း
၃ ဝယ်၊ ဖြိုးစောင်း၊ ဖြိုးသင့်၊ ဖြိုးခြင်း	၃ စုဝေးရိုက်ပျိုးခြင်း၊ ဆောက်ဖို့နည်းပညာဖွဲ့ခြင်း
၄ ဖြစ်၊ ဖြိုးစောင်း၊ ဖြိုးသင့်၊ ဖြိုးခြင်း	၄ ဖြစ်၊ ၀၃ ချိတ်ပျိုးခြင်း၊ ဆောက်ဖို့နည်းပညာဖွဲ့ခြင်း
၅ လက်သမား ပညာ မတက်ဆောက်ခြင်း	၅ ဝယ်၊ ဖြိုးစောင်း၊ ဖြိုးသင့်၊ ဖြိုးခြင်း
၆ စုဝေးရိုက်ပညာ မတက် ဆောက်ခြင်း	၆ ဖြစ်၊ ဖြိုးစောင်း၊ ဖြိုးသင့်၊ ဖြိုးခြင်း
၇ ချိတ်ပျိုးခြင်း၊ ဝယ်၊ ဖြိုးစောင်း၊ ဖြိုးသင့်၊ ဖြိုးခြင်း	၇ ချိတ်ပျိုးခြင်း၊ ဝယ်၊ ဖြိုးစောင်း၊ ဖြိုးသင့်၊ ဖြိုးခြင်း
၈ ဝယ်၊ ဖြိုးစောင်း၊ ဖြိုးသင့်၊ ဖြိုးခြင်း	၈ ချိတ်ပျိုးခြင်း၊ ဝယ်၊ ဖြိုးစောင်း၊ ဖြိုးသင့်၊ ဖြိုးခြင်း
၉ ချိတ်ပျိုးခြင်း၊ ဝယ်၊ ဖြိုးစောင်း၊ ဖြိုးသင့်၊ ဖြိုးခြင်း	၉ ချိတ်ပျိုးခြင်း၊ ဝယ်၊ ဖြိုးစောင်း၊ ဖြိုးသင့်၊ ဖြိုးခြင်း



၁၂။ ပုံစံ ၀-၄။ ကျေးရွာပွဲဖြိုးရေးစီမံကိန်းလုပ်ငန်းခွဲရွေးချယ်ခြင်းပုံစံ

ပုံစံ ၀-၄ ကျေးရွာအုပ်စုစီမံကိန်းလုပ်ငန်းခွဲရွေးချယ်ခြင်းပုံစံ

<p>လက်ညွှန်ချက်: ၁။ ကျေးရွာအုပ်စုစီမံချက်ရေးဆွဲသည့်အခါအစည်းအဝေးတွင် ဤပုံစံအားလူထုဆွေးနွေးပြီး / လက်ထောက်နည်းပညာများတို့၏ အကူအညီဖြင့် ပြင်ဆင်မှုပြုနိုင်သွင်းရမည်။ ဤပုံစံအားပြင်ဆင်မှုပြုနိုင်သွင်းပြီးပါကကျေးရွာအုပ်စုမှူး/တိုးတက်ရေးစီမံချက်တွင်နောက်ဆက်တွင်အပြင်တွဲထားရမည်။ CF မှ အရက်အလက်များကို MIS သို့ ထည့်သွင်းရမည်။ ကျေးရွာအစည်းမှူး/ဝန်ထမ်းအမည် ဦးစဉ်ထွန်းစောအောင်</p>									
နေ့စွဲ	၂၀၁၂.၀၁.၂၀	မြို့နယ်	ပုသိမ်လက်ခွဲ	ကျေးရွာအုပ်စု	၁။ ရွှေကင်း	စက်ဝန်းအားအမှတ်ကြိုပေးပါ(၇)၊ စက်ဝန်း(၁)၊ စက်ဝန်း(၂)၊ စက်ဝန်း(၃)၊ စက်ဝန်း(၄)၊ စက်ဝန်း(၅)			
ကျေးရွာအမည်	ဆောင်ရွက်မည့် လုပ်ငန်းများ	အတိုင်းအတာ	ခန့်မှန်း တိုက်ရိုက်အကျိုး ခံစားခွင့်ရှိသူများ	အဆိုပြုတင်ပြသူ	စီမံကိန်းမှ ထည့်သွင်းမှု	ကျေးရွာမှ ထည့်သွင်းမှု	ခန့်မှန်းကုန်ကျစရိတ် အခြားထည့်သွင်းမှု (စေ/ပြုပါ) ထည့်သွင်းငွေ   အမည်/အဖွဲ့	စုစုပေါင်း	
အောက်ကလပ်	စံတေးပန်းခြံ	အလျား: ၁၂၀' x ၁၀၀'၊ အနား: ၁၂၀' x ၁၀၀'	၁၁၀	အမျိုးသား အမျိုးသမီး အမျိုးသား+သမီး	၆၀၀၀၀၀၀			၆၀၀၀၀၀၀	
ရိပ်ခင်း	စံတေးပန်းခြံ	အလျား: ၁၂' x ၁၀'၊ အနား: ၁၂' x ၁၀'	၁၁၀	အမျိုးသား အမျိုးသမီး အမျိုးသား+သမီး	၃၀၀၀၀၀၀			၃,၀၀၀,၀၀၀	
ရိပ်ခင်း	ရေကန်၊ ကျေးရွာအုပ်စု၊ ကျေးရွာအုပ်စု	၁၂' x ၁၀' x ၁၀'	၂၀	အမျိုးသား အမျိုးသမီး အမျိုးသား+သမီး	၁၂,၀၀,၀၀၀			၁၂,၀၀,၀၀၀	

ရာထူး: ကျေးရွာအုပ်စု စီမံကိန်းအဖွဲ့ဝင်၊ ညွှန်ကြားရေးမှူးချုပ်၊ အမည်: ဦးစဉ်ထွန်းစောအောင်  
 လက်မှတ်: ခန့်စောအောင်၊ ရက်စွဲ: ၂၀၁၂.၀၁.၂၀



ပုံစံ ၈-၄ ကျေးရွာအုပ်စုဝင်တန်းလုပ်ငန်းခွဲစွဲချက်ဇယား

လက်ညွှန်းချက်: ကျေးရွာအုပ်စုဝင်စုကရေဆွဲသည့်အစည်းအဝေးတွင် ဤပုံစံအားလူထုရည်ရှုံးရေးပြီး / လက်ထောက်နည်းပညာများတို့၏ အကူအညီဖြင့် ပြည့်စုံစွာဖြည့်သွင်းရမည်။ ဤပုံစံအားဖြည့်စုံရာဖြည့်သွင်းပြီးပါကကျေးရွာအုပ်စုမှူး/တိုးတက်ရေးစီမံချက်တွင်နောက်ဆက်တွဲအဖြစ်တွင်ထားရမည်။ CF မှ အချက်အလက်များကို MIS သို့ ထည့်သွင်းရမည်။  
 ကျေးရွာစည်းရုံးရေးမှူး/လက်ထောက်အမည်: ဦး နိုင် ထွန်းစော

နေ့စွဲ: ၂၀၂၀.၀၁.၁၆  
 ပြည်နယ်/တိုင်း: မကွေး၊ မြို့နယ်: မင်းဇလွင်  
 ကော်မရှာအဖွဲ့အမည်: ကျေးရွာအုပ်စု၊ ဝါးစုကွဲစွဲ: ကော်မရှာအဖွဲ့အမည်(၇)၊ ကော်မရှာ(၂)၊ ကော်မရှာ(၁)၊ ကော်မရှာ(၁)၊ ကော်မရှာ(၁)

ကျေးရွာအမည်	ဆောင်ရွက်မည့် လုပ်ငန်းများ	အတိုင်းအတာ	ခန့်မှန်း တိုက်ရိုက်အကျိုး ခံစားရရှိသူများ	အဆိုပြုစာပြုသူ	ခန့်မှန်းကုန်ကျစရိတ်			စုစုပေါင်း
					စီမံကိန်းမှ ထည့်သွင်းမှု	ကျေးရွာမှ ထည့်သွင်းမှု	အခြားထည့်သွင်းမှု (မော်ဂြိုဟ်) ထည့်သွင်းခွင့်   အမည်/အဖွဲ့	
ဝါးစုသာ	မူကြမ်းရေး၊ ပေးအပ်		၃၄	အကျိုးသား: အကျိုးသမီး: အကျိုးသား+သမီး:	၃၅၀၀၀၀၀			၃၅၀၀၀၀၀
စိကယုဂ:	ကားခရီး၊ အိတ်ခန်း		၃၄	အကျိုးသား: အကျိုးသမီး: အကျိုးသား+သမီး:	၅၀၀၀၀၀၀			၅၀၀၀၀၀၀
	အိတ်ခန်း လက်ကိုင်ခန်း		၃၄	အကျိုးသား: အကျိုးသမီး: အကျိုးသား+သမီး:	၃၅၀၀၀၀၀			၃၅၀၀၀၀၀
				အကျိုးသား: အကျိုးသမီး: အကျိုးသား+သမီး:				
				အကျိုးသား: အကျိုးသမီး: အကျိုးသား+သမီး:				

ရာထူး: ကျေးရွာအုပ်စု စီ/ဆောင်ရွက်မှုပုံစံ ဥက္ကဋ္ဌ အမည်: ဦးစိုးမာမာ  
 လက်မှတ်: စိုးမာမာ ရက်စွဲ: ၂၀၂၀.၀၁.၁၆



ပုံစံ ၈-၄ ကျေးရွာအုပ်စုစီမံကိန်းလုပ်ငန်းခွဲရွေးချယ်ခြင်းပုံစံ

လက်ညွှန်ချက် ။ ကျေးရွာအုပ်စုစီမံချက်ရေးဆွဲသည့်အစည်းအဝေးတွင် ဤပုံစံအားလူထုဆွေးနွေးချက် / လက်ထောက်နည်းပညာမှူးတို့၏ အကူအညီဖြင့် မြည့်စုံစွာဖြည့်သွင်းရမည်။ ဤပုံစံအားမြည့်စုံစွာဖြည့်သွင်းပြီးပါကကျေးရွာအုပ်စုကြီးတိုင်းတာဝန်ချိမ်းချိမ်းစွာတွင်နောက်ဆက်တွဲအဖြစ်တွင်ထားရမည်။ CF မှ အချက်အလက်များကို MIS သို့ ထည့်သွင်းရမည်။

ကျေးရွာစည်ရှုံးရေးမှူး/ဝန်ထမ်းအမည် ဦးစိုင်းညွန့်အောင်

နေ့စွဲ ၂၀၂၁.၁၀.၂၀

မြည့်စုတ်တိုင်း ခက်ကုန်း မြို့နယ် ပဒဲလင်းကျေးရွာအုပ်စု ဝက်ကုန်း(၁)၊ ဝက်ကုန်း(၂)၊ ဝက်ကုန်း(၃)၊ ဝက်ကုန်း(၄)

ကျေးရွာအမည်	ဆောင်ရွက်မည့် လုပ်ငန်းများ	အတိုင်းအတာ	ခန့်မှန်း တိုက်ရိုက်အကျိုး ခံစားခွင့်ရှိသူများ	အဆိုပြုတင်ပြသူ	ခန့်မှန်းကုန်ကျစရိတ်			စုစုပေါင်း
					စီမံကိန်းမှ ထည့်ဝင်မှု	ကျေးရွာမှ ထည့်ဝင်မှု	အခြားထည့်ဝင်မှု (ခေါ်ပြုပါ) ထည့်ဝင်ငွေ ၊ အမည်/အဖွဲ့	
ခက်ကုန်းကျေးရွာ	မင်္ဂလာပင်		၂၀၅	အမျိုးသား အမျိုးသမီး အမျိုးသား+သမီး	၂၆၂၀၀၀၀			၂၆၂၀၀၀၀
ပဒဲလင်းကျေးရွာ	အပွင့်ပင် မင်္ဂလာပင်	၄၅ ၁၀၀	၃၅၀	အမျိုးသား အမျိုးသမီး အမျိုးသား+သမီး	၂၆၂၀၀၀၀			၂၆၂၀၀၀၀
				အမျိုးသား အမျိုးသမီး အမျိုးသား+သမီး				
				အမျိုးသား အမျိုးသမီး အမျိုးသား+သမီး				
				အမျိုးသား အမျိုးသမီး အမျိုးသား+သမီး				

ရာထူး ကျေးရွာအုပ်စု စီ/ဆောက်ကော်မတီ ဥက္ကဋ္ဌ အမည် ဦးစိုင်းညွန့်

လက်မှတ် စိုင်းညွန့် ရက်စွဲ ၂၀၂၁.၁၀.၂၀



၁၃။ ပုံစံ ၀-၁၂။ အစည်းအဝေးတက်ရောက်သူစာရင်း

ပုံစံ - ၀-၁၂ - အစည်းအဝေးတက်ရောက်သူများ (FORM PC 12)

လုပ်ညွှန်း၊ စီမံကိန်း အစည်းအဝေးအားလုံးတွင် အသုံးပြုရန် လူထုစည်းရုံးရေးမှူးက ကျေးဇူးပြု၍ တွင်းဆင်းစဉ် စစ်ဆေး၍  
ပုံစံ ၂ ဝိတ်ကိန်းဝက်ကိန်းအချိန်ပေးပါ။ အစည်းအဝေးတက်ရောက် သူများစာရင်းကို ပြည့်သွင်းရန်  
ညွှန်းရှုရေးမှူးအမည် **ဦး ဇော် နောင်**

ရက်စွဲ 18.1.2016 ဝိတ်ကိန်းဝက်ကိန်းအမှတ်(၁) (ဝက်ကိန်း(၁))  
✓ ဝိတ်ကိန်း(၂) ဝက်ကိန်း(၃) ဝက်ကိန်း(၄)

ပြည်နယ်/တိုင်းဒေသကြီး မန္တလေး	မြို့နယ် ပင်လယ်သူ	ကျေးရွာအုပ်စု ဒါနချွေကျွန်း	ကျေးရွာ မင်း ကြင် သာ
----------------------------------	----------------------	--------------------------------	-------------------------

အစည်းအဝေးခေါင်းစဉ်: **ဒီဇင်္ဘာလ ၁၆ ရက်၊ ၂၀၁၆ ခုနှစ် အစည်းအဝေး ရက်စွဲ: ဇန်နဝါရီလ ၁၈ ရက်၊ ၂၀၁၆ ခုနှစ်**

စဉ်	အမည်	ကျား (V)	မ (V)	အိမ်ထောင် စုကိုယ်စား လှယ်(V) <sup>(၁)</sup>	လူမျိုး	လက်မှတ်
၁	ဒေါ်အိန်းစတုန်း		✓	✓	ဗမာ	
၂	ဒေါ်ဆန်းစိန်		✓	✓	ဗမာ	
၃	ဒေါ်မေ		✓	✓	ဗမာ	
၄	ဒေါ်အိန်		✓	✓	ဗမာ	
၅	ဒေါ်အိန်အိန်		✓	✓	ဗမာ	
၆	ဒေါ်အိန်အိန်		✓	✓	ဗမာ	
၇	ဒေါ်အိန်အိန်		✓	✓	ဗမာ	
၈	ဒေါ်အိန်အိန်		✓	✓	ဗမာ	
၉	ဒေါ်အိန်အိန်		✓	✓	ဗမာ	
၁၀	ဒေါ်အိန်အိန်		✓	✓	ဗမာ	
၁၁	ဒေါ်အိန်အိန်		✓	✓	ဗမာ	
၁၂	ဒေါ်အိန်အိန်		✓	✓	ဗမာ	
၁၃	ဒေါ်အိန်အိန်		✓	✓	ဗမာ	
၁၄	ဒေါ်အိန်အိန်		✓	✓	ဗမာ	
၁၅	ဒေါ်အိန်အိန်		✓	✓	ဗမာ	
၁၆	ဒေါ်အိန်အိန်		✓	✓	ဗမာ	
၁၇	ဒေါ်အိန်အိန်		✓	✓	ဗမာ	
၁၈	ဒေါ်အိန်အိန်		✓	✓	ဗမာ	
၁၉	ဒေါ်အိန်အိန်		✓	✓	ဗမာ	
၂၀	ဒေါ်အိန်အိန်		✓	✓	ဗမာ	
၂၁	ဒေါ်အိန်အိန်		✓	✓	ဗမာ	
၂၂	ဒေါ်အိန်အိန်		✓	✓	ဗမာ	
၂၃	ဒေါ်အိန်အိန်	✓		✓	ဗမာ	
၂၄	ဒေါ်အိန်အိန်	✓		✓	ဗမာ	
၂၅	ဒေါ်အိန်အိန်	✓		✓	ဗမာ	
၂၆	ဒေါ်အိန်အိန်	✓		✓	ဗမာ	
၂၇	ဒေါ်အိန်အိန်	✓		✓	ဗမာ	
၂၈	ဒေါ်အိန်အိန်	✓		✓	ဗမာ	
၂၉	ဒေါ်အိန်အိန်	✓		✓	ဗမာ	
၃၀	ဒေါ်အိန်အိန်	✓		✓	ဗမာ	

(၁) အိမ်ထောင်စုကိုယ်စားလှယ် အမျိုးသား/အမျိုးသမီး အိမ်ထောင်စု တစ်ခုကို ကိုယ်စားပြုသူမည်သူပေါ် အမှတ်ပြုပါ။  
 စာ - ၁၃  
 မ - ၂၂  
 လေါင်း - ၃၅  
 စီမံကိန်းဌာန - ၃၅



ပုံစံ - ၈-၁၂ - အစည်းအဝေးတက်ရောက်သူများ (FORM PC 12)

လည်ညွှန်း၊ စီမံကိန်း၊ အစည်းအဝေးအားလုံးတွင် အသုံးပြုရန်၊ လူထုစည်းရုံးရေးမှူးက ကျေးဇူးပြု၍ ကွင်းဆင်းစဉ် စစ်ဆေး၍  
ပုံစံ ၂ စီမံကိန်းစက်ဝန်းအချိန်ဇယားပါ အစည်းအဝေးတက်ရောက် သူများစာရင်းကို ပြည့်စုံစွာဖြည့်သွင်းရန်  
စည်းရုံးရေးမှူးအမည် **ဦးဗြဟ္မာ့ကရင်**

ရက်စွဲ၊ **၂၀၁၆.၀၁.၁၆** စီမံကိန်းစက်ဝန်းအမှတ်ဖြစ်ပါ (✓)  စက်ဝန်း(၁)  
 စက်ဝန်း(၂)  စက်ဝန်း(၃)  စက်ဝန်း(၄)

ပြည်နယ်/တိုင်းဒေသကြီး၊ **စစ်ကိုင်း**၊ ပြို့နယ်၊ **ပင်လောင်း**၊ ကျေးရွာအုပ်စု၊ **ဒီးခုံကျွန်း**၊ ကျေးရွာ၊ **ကင်ကြင်သာ**

အစည်းအဝေးခေါင်းစဉ်၊ **ခိဗ်ကိန်၊ ဒီဇင်ဘာ ၁၆ - ၁၇ - ၁၈ - ၁၉ - ၂၀ - ၂၁ - ၂၂ - ၂၃ - ၂၄ - ၂၅ - ၂၆ - ၂၇ - ၂၈ - ၂၉ - ၃၀ - ၃၁ - ၃၂ - ၃၃ - ၃၄ - ၃၅ - ၃၆ - ၃၇ - ၃၈ - ၃၉ - ၄၀ - ၄၁ - ၄၂ - ၄၃ - ၄၄ - ၄၅ - ၄၆ - ၄၇ - ၄၈ - ၄၉ - ၅၀**

စဉ်	အမည်	ကျား (✓)	မ (✓)	အိမ်ထောင်စုကိုယ်စားလှယ် (✓) (၁)	လူမျိုး	လက်မှတ်
၂၈	ဦးတင်ဦး	✓		✓	ဗမာ	
၂၉	ဦးစိုးစိုး	✓		✓	ဗမာ	
၃၀	ဦးစိန်စိန်	✓		✓	ဗမာ	
၃၁	ဦးသန်းစော	✓		✓	ဗမာ	
၃၂	ဦးစိုးစိုး	✓		✓	ဗမာ	
၃၃	ဦးစောစော	✓		✓	ဗမာ	
၃၄	ဦးစောစော	✓		✓	ဗမာ	
၃၅	ဦးစောစော	✓		✓	ဗမာ	
၃၆	ဦးစောစော	✓		✓	ဗမာ	
၃၇	ဦးစောစော	✓		✓	ဗမာ	
၃၈	ဦးစောစော	✓		✓	ဗမာ	
၃၉	ဦးစောစော	✓		✓	ဗမာ	
၄၀	ဦးစောစော	✓		✓	ဗမာ	
၄၁	ဦးစောစော	✓		✓	ဗမာ	
၄၂	ဦးစောစော	✓		✓	ဗမာ	
၄၃	ဦးစောစော	✓		✓	ဗမာ	
၄၄	ဦးစောစော	✓		✓	ဗမာ	
၄၅	ဦးစောစော	✓		✓	ဗမာ	
၄၆	ဦးစောစော	✓		✓	ဗမာ	
၄၇	ဦးစောစော	✓		✓	ဗမာ	
၄၈	ဦးစောစော	✓		✓	ဗမာ	
၄၉	ဦးစောစော	✓		✓	ဗမာ	
၅၀	ဦးစောစော	✓		✓	ဗမာ	

(၁) အိမ်ထောင်စုကိုယ်စားလှယ်၊ အမျိုးသား/အမျိုးသမီး အိမ်ထောင်စု တစ်ခုကို ကိုယ်စားပြုသူမည်သူမဆို အမှတ်ဖြစ်ပါ။





ပုံစံ - ၈-၁၂ - အစည်းအဝေးအောက်ဖျောက်သူများ (FORM PC. 12)

လုပ်ငန်းစဉ်၊ စီမံကိန်း အစည်းအဝေးအောက်ဖျောက် အသုံးပြုရန်၊ လူထုစည်းရုံးရေးမှူးက ကျေးဇူးတင် တောင်းဆို တောင်းဆို စစ်ဆေး၍ ပုံစံ ၂ စီမံကိန်းစက်ဝန်းအချိန်ယောပါ အစည်းအဝေးအောက်ဖျောက် သူများစာရင်းကို ဖြည့်သွင်းရန် ဝယ်ယူရေးမှူးအမည် ဦး ဗိုလ်ထွန်း စော စီမံကိန်းစက်ဝန်းအမှတ်(၁) (V) စက်ဝန်း(၁) ရက်စွဲ၊ ၂၀၁၈.၁.၁၆ စက်ဝန်း(၂)၊ စက်ဝန်း(၃)၊ စက်ဝန်း(၄)

ဖြည့်နယ်/ တိုင်းဒေသကြီး: မိကတိုင်း မြို့နယ်: ဟင်္သာစင်မြို့နယ် ကျေးရွာအုပ်စု: ငါးခွံကျေးရွာ ကျေးရွာ: ကလေးကျေးရွာ

အစည်းအဝေးအောက်ဖျောက် လုပ်ငန်းစဉ်၊ စည်းရုံးမှု၊ စွန့်ခွာမှု၊ ဖြစ်ပွားခြင်း၊ စာရွက်စာတမ်း ပြုစုရေးရာများ

စဉ်	အမည်	ကျား (V)	မ (V)	အိမ်ထောင်စုကိုယ်စားလှယ် (V) <sup>(၁)</sup>	လူမျိုး	လက်မှတ်
၁။	ဒေါ်ခင်အေး		✓	✓	ဗမာ	
၂။	ဒေါ်ခင်အေး		✓	✓	ဗမာ	
၃။	ဒေါ်ခင်အေး		✓	✓	ဗမာ	
၄။	ဒေါ်ခင်အေး		✓	✓	ဗမာ	
၅။	ဒေါ်ခင်အေး		✓	✓	ဗမာ	
၆။	ဒေါ်ခင်အေး		✓	✓	ဗမာ	
၇။	ဒေါ်ခင်အေး		✓	✓	ဗမာ	
၈။	ဒေါ်ခင်အေး		✓	✓	ဗမာ	
၉။	ဒေါ်ခင်အေး		✓	✓	ဗမာ	
၁၀။	ဒေါ်ခင်အေး		✓	✓	ဗမာ	
၁၁။	ဒေါ်ခင်အေး		✓	✓	ဗမာ	
၁၂။	ဒေါ်ခင်အေး		✓	✓	ဗမာ	
၁၃။	ဒေါ်ခင်အေး		✓	✓	ဗမာ	
၁၄။	ဒေါ်ခင်အေး		✓	✓	ဗမာ	
၁၅။	ဒေါ်ခင်အေး		✓	✓	ဗမာ	
၁၆။	ဒေါ်ခင်အေး		✓	✓	ဗမာ	
၁၇။	ဒေါ်ခင်အေး		✓	✓	ဗမာ	
၁၈။	ဒေါ်ခင်အေး		✓	✓	ဗမာ	
၁၉။	ဒေါ်ခင်အေး		✓	✓	ဗမာ	
၂၀။	ဒေါ်ခင်အေး		✓	✓	ဗမာ	
၂၁။	ဒေါ်ခင်အေး		✓	✓	ဗမာ	
၂၂။	ဒေါ်ခင်အေး		✓	✓	ဗမာ	
၂၃။	ဒေါ်ခင်အေး		✓	✓	ဗမာ	
၂၄။	ဒေါ်ခင်အေး		✓	✓	ဗမာ	
၂၅။	ဒေါ်ခင်အေး		✓	✓	ဗမာ	
၂၆။	ဒေါ်ခင်အေး		✓	✓	ဗမာ	
၂၇။	ဒေါ်ခင်အေး		✓	✓	ဗမာ	
၂၈။	ဒေါ်ခင်အေး		✓	✓	ဗမာ	
၂၉။	ဒေါ်ခင်အေး		✓	✓	ဗမာ	
၃၀။	ဒေါ်ခင်အေး		✓	✓	ဗမာ	

(၁) အိမ်ထောင်စုကိုယ်စားလှယ်၊ အမျိုးသား/အမျိုးသမီး အိမ်ထောင်စု တစ်ခုကို ကိုယ်စားပြုသူမည်သူမဆို အမှတ်ပြုပါ။

ကျား - ၁၆  
မ - ၂၂  
အခြား - ၂၈

စီမံကိန်းစု - ၃၈



ပုံစံ - စ-၁၂ - အစည်းအဝေးတက်ရောက်သူများ (FORM PC 12)

လမ်းညွှန်၊ စီမံကိန်း၊ အစည်းအဝေးစာတမ်းတွင် အသုံးပြုရန်၊ လူထုစည်းရုံးရေးအဖွဲ့က ကျေးဇူးပြု၍ ကွင်းဆင်းစဉ် စစ်ဆေး၍ ပုံစံ ၂ စီမံကိန်းစက်ဝန်းစနစ်သောပါ အစည်းအဝေးတက်ရောက် သူများစာရင်းကို ဖြည့်သွင်းရန် စည်းရုံးရေးအဖွဲ့အမည် **ဦးခိုင်ကျွန်းအောင်**

ရက်စွဲ၊ **၂၆.၀၁.၂၀၂၁** စီမံကိန်းစက်ဝန်းအမှတ်ဖြစ်ပါ (✓) [ ] စက်ဝန်း(၁)  
 စက်ဝန်း(၂)  စက်ဝန်း(၃)  စက်ဝန်း(၄)

ပြည်နယ်/ တိုင်းဒေသကြီး၊ **စစ်ကိုင်း**၊ ပြို့နယ်၊ **ပင်လည်သူ့**၊ ကျေးရွာအုပ်စု၊ **ခါးရက်**၊ ကျေးရွာ၊ **အင်းကြင်သာ**

အစည်းအဝေးခေါင်းစဉ်၊ **လူငယ်၊ ချစ်ဇွဲ၊ ဘွဲ့ဖွဲ့ခြင်း နှင့် ရောက်မသီ ဖွဲ့ သွင်းခြင်း**

စဉ်	အမည်	ကျား (✓)	မ (✓)	အိမ်ထောင်စု ကိုယ်စားလှယ် (✓) (၁)	လူမျိုး	လက်မှတ်
၂၈	ဦးစောဦး	✓			ဗမာ	စောဦး
၂၉	ဦးခိုင်လေး	✓		✓	ဗမာ	ခိုင်လေး
၃၀	ဦးစာဝင်း	✓		✓	ဗမာ	စာဝင်း
၃၁	ဦးသန်းအောင်	✓		✓	ဗမာ	သန်းအောင်
၃၂	ဦးစန်းစေ	✓		✓	ဗမာ	စန်းစေ
၃၃	ဦးအောင်လွန်း	✓		✓	ဗမာ	အောင်လွန်း
၃၄	ဦးသန်းစောဝင်း	✓		✓	ဗမာ	သန်းစောဝင်း
၃၅	ဦးအောင်စော	✓		✓	ဗမာ	အောင်စော
၃၆	ဦးစောစော	✓		✓	"	စောစော
၃၇	ဦးအောင်စော	✓		✓	"	အောင်စော
၃၈	ဦးအောင်စော	✓		✓	"	အောင်စော

(၁) အိမ်ထောင်စုစီးပွားဖြစ်ရန်မလိုပါ။ အမျိုးသား/အမျိုးသမီး အိမ်ထောင်စု တစ်ခုကို ကိုယ်စားပြုသူမည်သူမဆို အမှတ်ဖြစ်ပါ။



# ၁၄။ အစည်းအဝေး မှတ်တမ်းများ



လူထုဗဟိုပြုစီမံကိန်း

စစ်ကိုင်းတိုင်းဒေသကြီး ၊ ပင်လည်ဘူးမြို့နယ်

ကျေးရွာအစည်းအဝေးမှတ်တမ်း

ကျေးရွာ	အင်ကြင်းသာ
ကျေးရွာအုပ်စု	ဝါးရုံကုန်း
အစည်းအဝေးပြုလုပ်သည့်နေရာ	ဘုန်းတော်ကြီးကျောင်း ဓမ္မာရုံ
အစည်းအဝေးပြုလုပ်သည်နေ့ရက်	၁၃ . ၁ . ၂၀၁၆
အစည်းအဝေးပြုလုပ်သည့်အကြောင်းအရာ	စီမံကိန်းမိတ်ဆက်ခြင်းနှင့်စေတနာ့ဝန်ထမ်းရွေးချယ်ခြင်း

အစည်းအဝေးတက်ရောက်သူဦးရေ ။ ။ကျား ( ၁၃ )ဦး ၊ မ( ၂၂ )ဦး = ( ၃၅ )ဦး

ရည်ညွှန်းချက် ။ ။ဆွေးနွေးချက်၊ ဆုံးဖြတ်ချက်၊ သဘောတူညီချက် နှင့်မှတ်တမ်းတင်သူပါဝင်ရမည်။

### ဆွေးနွေးချက်

(၁) ၂၀၁၆လူထုဗဟိုပြုစီမံကိန်း၏ကော်မတီဖွဲ့စည်းပုံအရစေတနာ့ဝန်ထမ်းကိုပထမကျေးရွာအစည်းအဝေးတွင်ရွေးချယ်ရမည်ဖြစ်ကြောင်းနှင့်စေတနာ့ဝန်ထမ်းရွေးချယ်ရာတွင်ပွင့်လင်းမြင်သာမှုရှိစေရန်နှင့် အမှန်တကယ်စိတ်ဝင်စားသောသူကိုမှန်မှန်ကန်ကန်ရွေးချယ်ရန်ပြောဆိုဆွေးနွေးကြသည်။

(၂) စီမံကိန်းဒုတိယနှစ်တွင်စေတနာ့ဝန်ထမ်းသည်အရေးကြီးသောအခန်းကဏ္ဍများတွင်ပါဝင်လာသောကြောင့်ကျေးရွာတွင်အမြဲနေထိုင်သူ၊ သွက်လက်ချက်ချာသူ၊ ရိုးသားသောသူ၊ စာရေးတက်ဖတ်တက်သူများကိုရွေးချယ်ရန် နှင့်ကျေးရွာဖွံ့ဖြိုးရေးအစီအစဉ်များ ရွေးချယ်ရာတွင် တက်ကြွစွာပူးပေါင်းပါဝင်ရန် ဆွေးနွေးကြပါသည်။



ဆုံးဖြတ်ချက်

(၁)စီမံကိန်းဒုတိယနှစ်တွင် စေတနာ့ဝန်ထမ်းအဖြစ် ဦးဌေးလွင်နှင့်ဒေါ်မဲထွေးဝင်း တို့ကိုရွေးချယ်ဆုံးဖြတ် ခဲ့ပါသည်။

(၂)စေတနာ့ဝန်ထမ်းအဖြစ်ရွေးချယ်ခံရသော ဦးဝင်းသူစိုးနှင့်ဒေါ်လင်းရီတို့သည် မိမိ၏တာဝန်ကိုကျေပွန်စွာထမ်းဆောင်ရန်၊ စီမံကိန်း၏ကျင့်ဝတ်များကိုလိုက်နာရန်တို့ကိုကျေးဇူးလှူထုနှင့်စေတနာ့ဝန်ထမ်းတို့က သဘောတူဆုံးဖြတ်ခဲ့သည်။

သဘောတူညီချက်

(၁)ကျေးဇူးစေတနာ့ဝန်ထမ်းများသည် အစည်းအဝေးကျင်းပတိုင်းတွင် အစည်းအဝေးမှတ်တမ်း တင်စာရင်းဖယားပြုရန် ။

(၂)ငွေစာရင်းများဝယ်ယူရေးလုပ်ငန်းစဉ်များအစရှိသည် လုပ်ငန်းစဉ်များအစည်းအဝေးဖိတ်ကြားခြင်း၊ စည်းရုံးရေးမှူးကိုကူညီရန်။

မှတ်တမ်းတင်သူ

လက်မှတ်	
အမည်	ဦးနိုင်ထွန်းအောင်
ရာထူး	လူထုစည်းရုံးရေးမှူး



လူထုဗဟိုပြုစီမံကိန်း

စစ်ကိုင်းတိုင်းဒေသကြီး ၊ ပင်လည်ဘူးမြို့နယ်

ကျေးရွာအစည်းအဝေးမှတ်တမ်း

ကျေးရွာ	အင်ကြင်းသာ
ကျေးရွာအုပ်စု	ဝါးရုံကုန်း
အစည်းပြုလုပ်သည့်နေရာ	ဘုန်းတော်ကြီးကျောင်း မှော်ရုံ
အစည်းအဝေးပြုလုပ်သည့်နေ့ရက်	၁၆ . ၁ . ၂၀၁၆
အစည်းအဝေးပြုလုပ်သည့်အကြောင်းအရာ ချယ်ခြင်း	ကော်မတီဖွဲ့စည်းခြင်း နှင့် ဦးစားပေးလုပ်ငန်းများရွေး ချယ်ခြင်း
အစည်းအဝေးတက်ရောက်သူဦးရေ ။	ကျား ( ၁၆ ) ဦး ၊ မ ( ၂၂ ) ဦး = ( ၃၈ ) ဦး
ရည်ညွှန်းချက် ။	ဆွေးနွေးချက်၊ ဆုံးဖြတ်ချက်၊ သဘောတူညီချက်၊ မှတ်တမ်းတင်သူပါဝင်ရမည်။

ဆွေးနွေးချက်

(၁) ကျေးရွာစီမံကိန်းအထောက်အကူပြုကော်မတီဝင်များရွေးချယ်ရာတွင်ကျေးရွာတွင်အမြဲနေထိုင်သူ၊ ရိုးသားသူ၊ စီမံကိန်းအားစိတ်ပါဝင်စားသူ၊ စာရေးတက်ဖတ်တက်သူ၊ အချိန်ပေးနိုင် သောသူများကို ရွေးချယ်တင်မြှောက်ရန်ဆွေးနွေးကြသည်။

(၂) ကျေးရွာ၏ဖွံ့ဖြိုးရေးစီမံချက်ရေးဆွဲရာ၌ လူတန်းစားပေါင်းစုံအကျိုးခံစားခွင့်ရှိသောလုပ်ငန်းဖြစ်ရန် ၊ ကျေးရွာ၏အမှန်တကယ်လိုအပ်ချက်များကို ရွေးချယ်ကြရန်၊ လူထုဆန်းစစ်မှုပြုလုပ်ချိန်တွင် အားလုံး ပူးပေါင်းပါဝင်ရန်ဆွေးနွေးခဲ့ကြသည်။



ဆုံးဖြတ်ချက်

- (၁) ကျေးရွာစီမံကိန်းအထောက်အကူပြုကော်မတီရွေးချယ်ရာတွင် ရပ်ရွာအဖွဲ့ဖွဲ့ခြင်းရေးကို အစဉ်တစိုက် လုပ်ဆောင်နိုင်သူဖြစ်ရန် နှင့် အများသဘောတူရွေးချယ်ကြရန် ဆုံးဖြတ်ခဲ့ပါသည်။
- (၂) စီမံကိန်းလုပ်ငန်းခွဲများဆောင်ရွက်ရာတွင်ကော်မတီဝင်များ၊ ကျေးရွာလူထု၊ ကျား/မ မခွဲခြားဘဲ ပူးပေါင်းဆောင်ရွက်ရန် ဆုံးဖြတ်ခဲ့ပါသည်။

သဘောတူညီချက်များ

- (၁) စီမံကိန်းဒုတိယနှစ်တွင် ရွာအဝင်တံတားပြုပြင်ခြင်းလုပ်ငန်းကို ကျေးရွာသူ/ သားများက သဘောတူကြပါသည်။
- (၂) စီမံကိန်းအကောင်အထည်ဖော်ရာတွင် ရပ်ရွာမှပူးပေါင်းပါဝင်ဆောင်ရွက်ရန်သဘောတူကြပါသည်။

မှတ်တမ်းတင်သူ

လက်မှတ်   
 အမည် ဦးနိုင်ထွန်းအောင်  
 ရာထူး လူထုစည်းရုံးရေးမှူး



၁၅။ ကဏ္ဍအလိုက် အခက်အခဲမှတ်တမ်း

ကဏ္ဍအလိုက် ဦးစားပေးဖွံ့ဖြိုးရေးလုပ်ငန်းစဉ်များ

မူရင်းအား ကျေးဇူးဖွံ့ဖြိုးရေးအထောက်အကူပြုကော်မတီတွင် ကားရှိရပါမည်။ အခြားဌာနများနှင့် ညှိနှိုင်းရန်အတွက် မိတ္တူအား

အ ဆင့်	လုပ်ငန်း	အစီအစဉ်	လ/နှစ်	လုပ်ဆောင် မည့်သူ	ပြင်ပမှ ထောက်ပံ့ပေးသူ
အထွေထွေအထောက်အပံ့	၁	ကွပ်ကဲရေး ဖြေရှင်းခြင်း	၂၀၁၆		
	၂	ကျေးဇူးတင်ရေး	၂၀၁၇		
	၃	ကွပ်ကဲရေး ဝန်ထမ်း ဖြေရှင်းခြင်း	၂၀၁၈		
	၄	အခြေခံအဆောက်အအုံ	၂၀၁၉		
	၅	အခြေခံအဆောက်အအုံ	၂၀၂၀		
အထောက်အပံ့အကူပြုရေး	၁	အထောက်အပံ့အကူပြုရေး			
	၂	အထောက်အပံ့အကူပြုရေး			
	၃	အထောက်အပံ့အကူပြုရေး			
	၄	အထောက်အပံ့အကူပြုရေး			
	၅	အထောက်အပံ့အကူပြုရေး			
အထောက်အပံ့အကူပြုရေး	၁	အထောက်အပံ့အကူပြုရေး			
	၂	အထောက်အပံ့အကူပြုရေး			
	၃				
	၄				
	၅				
အထောက်အပံ့အကူပြုရေး	၁	အထောက်အပံ့အကူပြုရေး			
	၂	အထောက်အပံ့အကူပြုရေး			
	၃				
	၄				
	၅				
အခြား	၁	အခြား			
	၂	အခြား			
	၃	အခြား			
	၄	အခြား			
	၅	အခြား			



# ၁၆။ ကျေးရွာဖွံ့ဖြိုးရေးစီမံချက်အရည်အသွေးထိန်းချုပ်မှု (Checklist for VDP)

ထိန်းချုပ်သူ-

ရက်စွဲ-

ရွာ-  
မြို့နယ်-

VDP ရက်စွဲ-  
ကျေးရွာအုပ်စု-

## (၁) VDP စာရွက်စာတမ်းပြီးဆုံးမှုကို စစ်ဆေးပါ။ (OM အရ)

- မျက်နှာဖုံး (အဖုံး)
- မာတိကာ
- ကျေးရွာအခြေခံ Data
- PSA အကျဉ်းချုပ်နှင့် PRA လုပ်ငန်းစဉ်
- အမျိုးသား/အမျိုးသမီးအဖွဲ့များ၏ အခက်အခဲများ
- ကျေးရွာမျှော်မှန်းချက် (ဆွေးနွေးချက်ရလဒ်)
- အမျိုးသား/အမျိုးသမီးအဖွဲ့များသဘောတူထားသည့် နောင်လေးနှစ်အတွက် ဦးစားပေးလုပ်ငန်းများစာရင်း (အခြေခံအဆောက်အအုံ၊ အသက်မွေးမှု၊ ပညာရေး၊ လူမှုရေးထိန်းသိမ်းမှု....)

### နောက်ဆက်တွဲများ-

- လူမှုရေးအကဲဖြတ်မှု စာရွက်စာတမ်းခါတ်ပုံနှင့် PRA လုပ်ငန်းစဉ် (ဖြစ်နိုင်လျှင်)၊ မြေပုံများ ပါရမည်၊ စည်းစိမ်ပိုင်ဆိုင်မှုအဆင့်၊ venn ပုံ...
- ကျေးရွာစီမံကိန်းရေးဆွဲရေးအစည်းအဝေးမိတ္တူ
- ကျေးရွာ၏အချက်အလက် (PC 1 ပုံစံ)
- ကျေးရွာမျှော်မှန်းချက်

## (၂) လူမှုရေးအကဲဖြတ်မှုအရည်အသွေးနှင့် VDP စစ်ဆေးပါ။

- VDP တွင်ပါဝင်သောဦးရေ (အမျိုးသား/အမျိုးသမီး)- |
- လူမှုရေးအကဲဖြတ်မှုအရည်အသွေးနှင့် VDP အတွက် ရက်ပေါင်း-
- PRA ပစ္စည်းများ အသုံးပြုသည့် အရေအတွက်-
- ပါဝင်သောဦးရေနှင့် လုပ်ငန်းများ မှတ်တမ်းတင်ခြင်း (အစည်းအဝေးမှတ်တမ်း၊ အဖွဲ့ခါတ်ပုံ၊ တိုင်းရင်းသားအနည်းစုနှင့် ထိခိုက်လွယ်သော အဖွဲ့များ)
  - အလွန်ကောင်း
  - ကောင်း
  - ညံ့
- လုပ်ငန်းများ မှတ်တမ်းတင်ခြင်းနှင့် အမျိုးသမီးအဖွဲ့အစည်းအဝေး၏ရလဒ် အားခွဲခြားပေးထားသလား။
  - ရှိ
  - မရှိ
- စီမံကိန်းအရေအတွက် (အမျိုးသား/အမျိုးသမီးရွေးချယ်မှုအရေအတွက်)- |
- PRAနှင့်သက်ဆိုင်သောအခြား စီမံကိန်းအရေအတွက် (အမျိုးသား/အမျိုးသမီးရွေးချယ်မှုအရေအတွက်)- |