

ပြည်ထောင်စုသမ္မတ မြန်မာနိုင်ငံတော် အစိုးရ
မွေးမြူရေး၊ ရေလုပ်ငန်း နှင့် ကျေးလက်ဒေသဖွံ့ဖြိုးရေး ဝန်ကြီးဌာန
ကျေးလက်ဒေသဖွံ့ဖြိုးတိုးတက်ရေး ဦးစီးဌာန
ပင်လည်ဘူးမြို့နယ်



လူထုဗဟိုပြုစီမံကိန်း
National Community Driven Development Project
(NCDDP)



ကျေးရွာဖွံ့ဖြိုးရေးအစီအစဉ်
Village Development Plan (VDP)
မြသီတာကျေးရွာ၊ မွန်အုပ်စု



ဇာတိကာ

၁။ ပင်လည်ဘူးမြို့နယ် မြေပုံ 2

၂။ မွန်အုပ်စု မြေပုံ 3

၃။ ကျေးရွာအုပ်စုတွင်ပါဝင်သော ကျေးရွာစာရင်းများ 4

၄။ ကျေးရွာအခြေခံအချက်အလက်များ 4

၅။ လူထုပူးပေါင်းပါဝင်သော လူမှုဆန်းစစ်ခြင်းနှင့် အကဲဖြတ်ခြင်းလုပ်ငန်းစဉ် (PSA/PRA) အကျဉ်းချုပ်ဇယား 7

၆။ ကျေးရွာဖွံ့ဖြိုးရေးအစီအစဉ်အတွက် အသုံးပြုခဲ့သော PRA tools များနှင့်တစ်ခုချင်းစီအတွက်သုံးသပ် ချက်များ၊
အကြောင်းအရင်းများ/ အခက်အခဲများ 17

အကြောင်းအရင်းများ/ အခက်အခဲများ 19

၇။ ကော်မတီဝင်များရွေးချယ်ခြင်းနှင့်ကျေးရွာဖွံ့ဖြိုးရေးအစီအစဉ်ဆောင်ရွက်မှုမှတ်တမ်းဓါတ်ပုံများ 33

၈။ ကော်မတီဝင်များစာရင်း 38

၉။ ပုံစံ ၈-၁။ ကျေးရွာအချက်အလက် 39

၁၀။ ပုံစံ ၈-၂။ စီမံကိန်းစက်ဝန်းအချိန်ဇယား 41

၁၁။ ပုံစံ ၈-၃။ ကျေးရွာဖွံ့ဖြိုးရေး ဦးစားပေးအစီအစဉ် 43

၁၂။ ပုံစံ ၈-၄။ ကျေးရွာဖွံ့ဖြိုးရေးစီမံကိန်းလုပ်ငန်းခွဲရွေးချယ်ခြင်းပုံစံ 47

၁၃။ ပုံစံ ၈-၁၂။ အစည်းအဝေးတက်ရောက်သူစာရင်း 51

၁၄။ အစည်းအဝေး မှတ်တမ်းများ 56

၁၅။ ကဏ္ဍအလိုက် အခက်အခဲမှတ်တမ်း 60

၁၆။ ကျေးရွာဖွံ့ဖြိုးရေးစီမံချက်အရည်အသွေးထိန်းချုပ်မှု (Checklist for VDP) 61



၁။ ပင်လည်ဘူးမြို့နယ် မြေပုံ

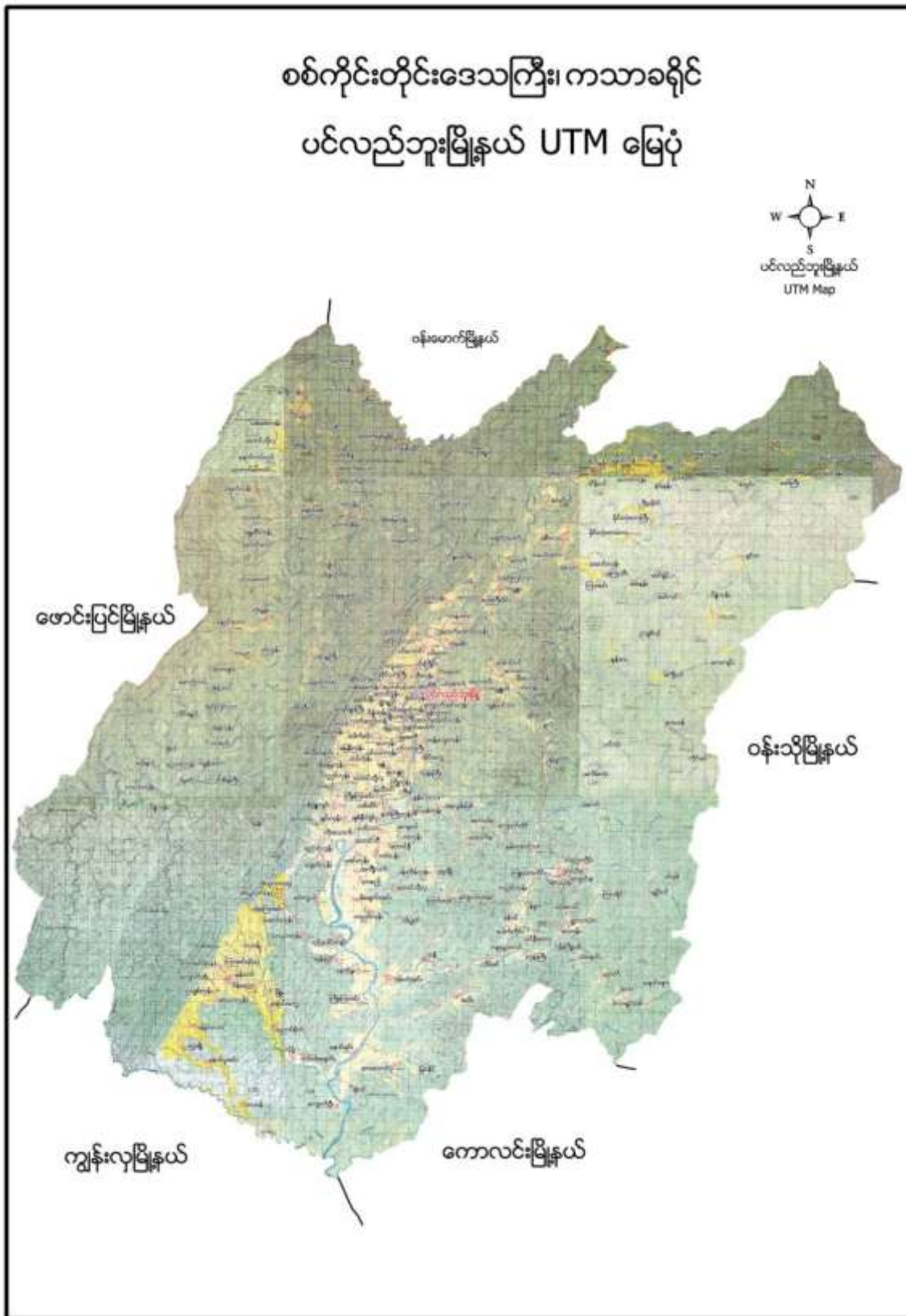



၂။ မွန်အုပ်စု မြေပုံ

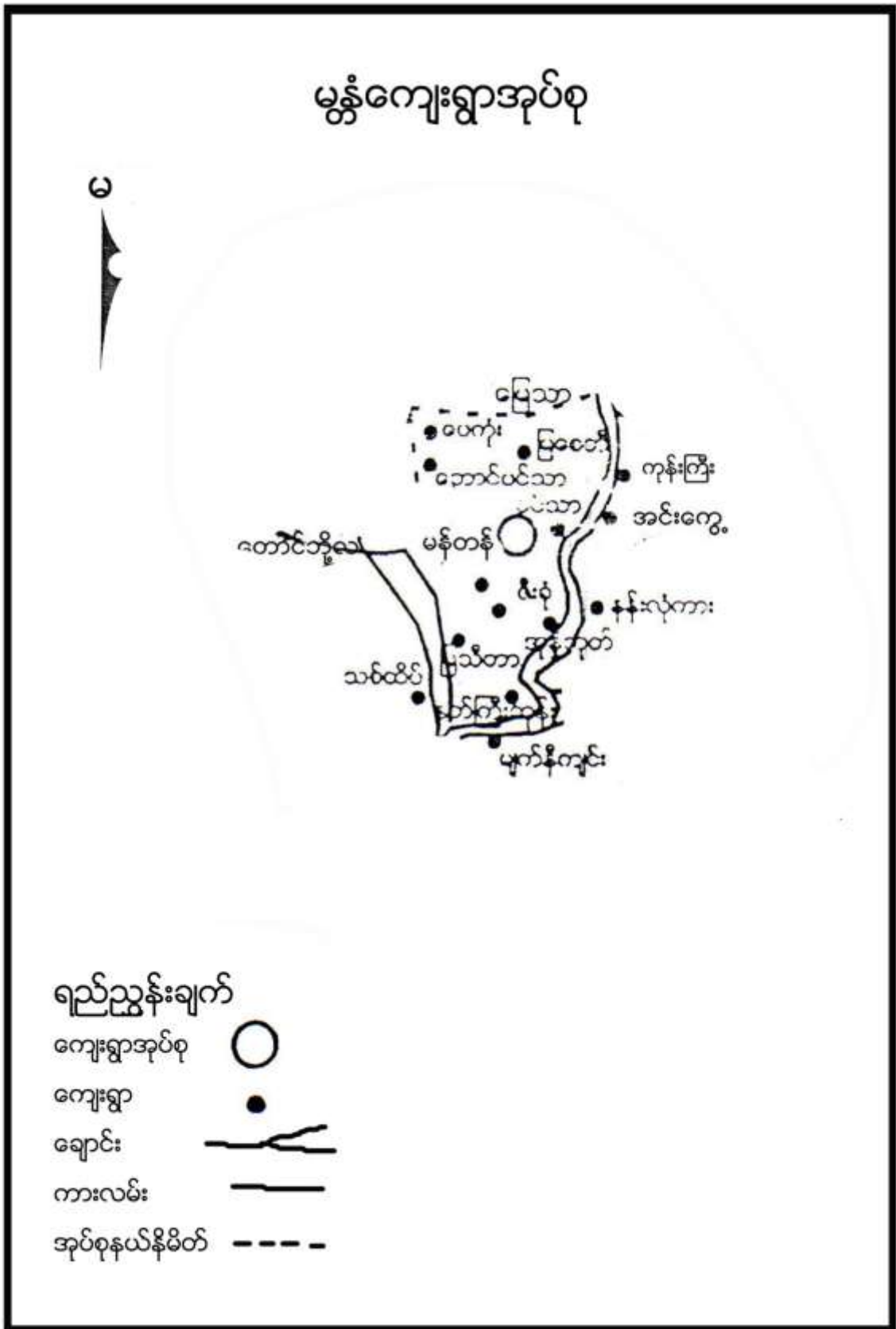



၃။ ကျေးရွာအုပ်စုတွင်ပါဝင်သော ကျေးရွာစာရင်းများ

မုန္တုံ၊ ပေကုန်း၊ မြစေတီ၊ ပင်းသာ၊ ကြို့ကုန်း၊ တောင်ပင်းသာ၊ မြသီတာ၊ နတ်ကြီးကုန်း၊ ဇီးခုံ နှင့် မြသန္တာ ကျေးရွာတို့ဖြစ်ပါသည်။

၄။ ကျေးရွာအခြေခံအချက်အလက်များ

၁။ ကျေးရွာသမိုင်းအကျဉ်း

၁၉၁၈ ခုနှစ်မှ စတင်၍ တည်ထောင်ခဲ့ပါသည်။ တည်ထောင်စဉ်၌ အိမ်ခြေ (၁၈) အိမ်ခန့်သာရှိပါသည်။ ပင်းသာကြီးကျေးရွာမှ ရေးကြီးသဖြင့် ခွဲထွက်လာခြင်းဖြစ်ပါသည်။ ရေဘေးဖြင့်ပြောင်းရွှေ့လာခြင်းကြောင့် မြသီတာဟု ခေါ်တွင်ခဲ့ခြင်းဖြစ်ပါသည်။ ပညာရေးကို ဘုန်းကြီးကျောင်းသင်ပညာရေးမှ စတင်ခဲ့ပါသည်။

မြို့သို့သွားသောလမ်းသည် ကျည်းမြောင်းမှုရှိခြင်းကြောင့် အဆင့်မြင့်တင်ရမည်ဖြစ်ပါသည်။ မြို့နှင့် (၅) မိုင်ခန့် ကွားဝေးပါသည်။

စိုက်ပျိုးလုပ်ငန်းကို အဓိက လုပ်ကိုင်ကြပါသည်။ ဗမာလူမျိုးများနေထိုင်ပြီး စည်းလုံးညီညွတ်မှုရှိပါသည်။



၂။ ထူးခြားခြင်းစဉ်

ထင်လည်ချက်၊ နည်းလမ်းနှင့် အကျိုးအမြတ် (Time Line) ဖြစ်ပေါ်လာခြင်းစဉ်

စဉ်	အကြောင်းအရာ	ခုနှစ်	ထိခိုက်မှု
၁	အကြီး၊ ချစ်သူ	၁၉၈၅	ပျက်စီးခြင်း၊ ဂရုစိုက်မှု
၂	အခြားအဖွဲ့	၂၀၀၈	စိတ်နှလုံး၊ စိတ်နှလုံး
၃			
၄			
၅			



၃။ လူနည်းစုလူမျိုးစုအိမ်ထောင်စု

အမျိုးအစား	အိမ်ထောင်စု	ကျား	မ	စုစုပေါင်း
မရှိ	-	-	-	-

၄။ ထိခိုက်လွယ်အုပ်စု

ထိခိုက်လွယ်အုပ်စု	အိမ်ထောင်စု	ကျား	မ	စုစုပေါင်း
သက်ကြီး	၁၄	၇	၇	၁၄
မြေယာမဲ့	၁၉	၁၀	၉	၁၉
မသန်စွမ်း	၀	၀	၀	၀

၅။ အဓိကစီးပွားရေးလုပ်ငန်းများ

စိုက်ပျိုးရေး	မွေးမြူရေး	အသေးစားစီးပွားရေး	အခြား
စပါး	နွား/ကျွဲ	အိမ်ဆိုင်	
မြေပဲ	ဝက်	ဆီစက်	
နေကြာ	ကြက်	စပါးအရောင်းအဝယ်	
နှမ်း		ပဲအရောင်းအဝယ်	

၆။ ကျေးရွာအတွင်းအဓိက ပိုင်ဆိုင်မှုများ

ကျေးရွာပိုင်ဆိုင်မှုများ	စိုက်ပျိုးမြေ	စားကျက်မြေ	သစ်တောမြေ	သဲ/ကျောက်ရရှိမှု	ရေတွင်း/ရေကန်	စက်ရေတွင်း
အရေအတွက်	၃၀၀ ဧက	-- ဧက	-	ရှိ	၆၀ / -	၀
ကျေးရွာပိုင်ဆိုင်မှုများ	ကား	ထော်လာဂျီ	စပါးကြိတ်စက်	ခြွေလှေ့စက်	အသေးစားဆည်	ဈေးဆိုင်
အရေအတွက်	၃	၀	၀	၀	၂	၄

၇။ ကျေးရွာအတွင်းအခြားပိုင်ဆိုင်မှုများ

ကျေးရွာပိုင်ဆိုင်မှုများ	ရေတင်စက်	လယ်ထွန်စက်	ထွန်ထယ်	ကျွဲ	နွား
အရေအတွက်	၂၀	၁၀	၅၀	၀	၁၀၀
ကျေးရွာပိုင်ဆိုင်မှုများ	ဝက်	ဆိုင်ကယ်	ကျွမ်းကျင်လုပ်သား	လုပ်သား	
အရေအတွက်	၆၀	၄၀	၅	၃၀	



၈။ အခြားကျေးရွာရှိအသုံးပြုနိုင်သော အရင်းအမြစ်/အချက်အလက်များ

အရင်းအမြစ်	ဆေးခန်း	အ.လ.က/အ.ထ.က	ဈေး	ကျွမ်းကျင်လုပ်သား	လုပ်သား	မြေတူးစက်	လမ်းကြိုတ်စက်
အရေအတွက်	၂	၁၊ ၁	၂	၁၀	၃၀	-	-

၅။ လူထုပူးပေါင်းပါဝင်သော လူမှုဆန်းစစ်ခြင်းနှင့် အကဲဖြတ်ခြင်းလုပ်ငန်းစဉ် (PSA/PRA)
အကျဉ်းချုပ်ဇယား

စဉ်	အကြောင်းအရာ	ရက်စွဲ	ဦးတည်အုပ်စု	တက်ရောက်သူ			အဓိက ဆွေးနွေးချက်များ
				ကျား	မ	ပေါင်း	
၁	လူမှုစီးပွားအဆင့် သတ်မှတ်ခြင်း (Wealth Ranking)	၀၄-၀၆-၁၆	ချမ်းသာ၊ အလယ်အလတ်၊ နွမ်းပါး၊ အလွန်နွမ်းပါးအုပ်စုများ	၃၃	၃၀	၆၃	ကျေးရွာလူမှုစီးပွားအုပ်စုများခွဲခြားသတ်မှတ်နိုင်ရေးအတွက် အခြေခံစံနှုန်းများ သတ်မှတ်ခြင်း၊ ကျေးရွာသားများနှင့် အများသဘောတူ ခွဲခြားသတ်မှတ်ခြင်း
၂	ရာသီခွင်ပြပြက္ခဒိန် (Seasonal Calendar)	၀၄-၀၆-၁၆	ကော်မတီဝင်၊ အမျိုးသမီး၊ အမျိုးသားများ	၇	၈	၁၅	ရာသီဥတု၊ စိုက်ပျိုးသီးနှံများ၊ လယ်ယာလုပ်ငန်းများ၊ နေ့စားလုပ်ငန်းများ၊ မွေးမြူရေးလုပ်ငန်းများ၊ ဝမ်းစာဖူလုံမှု နှင့် ပွဲတော်များ
၃	ကျေးရွာလူမှုရေးပြ၊ သယံဇာတပြမြေပုံ (Social Map/ Resource Map)	၀၄-၀၆-၁၆	ရပ်မိရပ်ဖ၊ ကော်မတီဝင်များ	၈	၈	၁၆	အိမ်အမျိုးအစားများ၊ အခြေခံအဆောက်အအုံများ၊ လမ်းပန်းဆက်သွယ်ရေးအခြေအနေ လယ်ယာမြေများ၊ မြစ်ချောင်းများ၊ ရေတွင်း၊ ရေကန်များ၊ သစ်တောများ
၄	ပြဿနာသစ်ပင် (Problem Tree)	၀၅-၀၆-၁၆	အမျိုးသားများကော်မတီဝင်များ	၁၅	၀	၁၅	ဆွေးနွေးထားသော အခြေခံအဆောက်အအုံ များနှင့် သက်မွေးဝမ်းကျောင်းလုပ်ငန်းများ၊ ကျန်းမာရေး၊ ပညာရေး။



၅	ပြဿနာသစ်ပင် (Problem Tree)	၁၅-၁-၁၆	အမျိုးသမီးများ	၀	၁၄	၁၄	ဆွေးနွေးထားသော အခြေခံအဆောက်အအုံများနှင့် သက်မွေးဝမ်းကျောင်းလုပ်ငန်းများ
၆	ကျေးရွာ၏ (၅)နှစ်စာ ဦးစားပေးအစီအစဉ် ပြ ဇယား(Metric Ranking)	၁၅-၁-၁၆	အမျိုးသားအုပ်စု၊အ မျိုးသမီးအုပ်စု၊လူင ယ်အုပ်စု၊ ရပ်မိရပ်ဖအုပ်စု	၃၂	၃၀	၆၂	အကျိုးပြုဦးရေ၊ အကျိုးခံစားခွင့် နှင့် အဓိက လိုအပ်ချက်များပေါ်မူတည်၍ ဆုံးဖြတ်သည်။
၇	အဖွဲ့အစည်းချိတ် ဆက်ပုံ (Venn Diagram)	၁၆-၁-၁၆	ကျေးရွာအုပ် ချုပ်ရေးအဖွဲ့၊ ကျေးရွာ စီ/ ထောက်အဖွဲ့	၅	၄	၉	ကျေးရွာတွင်းရှိ အဖွဲ့အစည်းများနှင့် မည်သို့သောလုပ်ငန်းများအတွက် မည်သည့်အဖွဲ့များချိတ်ဆက်လုပ် ကိုင်မှု
၈	ပင့်ကူအိမ် ကွန်ယက် (Spider Web)	၁၇-၁-၁၆	အမျိုးသားများ နှင့် အမျိုးသမီးများ	၄	၃	၇	အမျိုးသားများ နှင့် အမျိုးသမီးများ တန်းတူအခွင့်အရေး ရရှိမှု နှင့် မရရှိသည့် အကြောင်းအရင်းများ
၉	ပြဿနာ၊ အခွင့်အရေး၊ လက်ရှိအခြေအနေ နှင့် ပြောင်းလဲမှုညွှန်းကိ န်း	၁၇-၁-၁၆	ကျေးရွာစီ/ ထောက်အဖွဲ့၊ ကျေးရွာလူထု	၁၀	၇	၁၇	ပြဿနာ၊အခွင့်အရေး၊လက်ရှိအ ခြေအနေ ကိုသိရှိရန် နှင့် ပြောင်းလဲနိုင်သည်ပုံစံများ
၁၀	ကျေးရွာအိပ်မက်ပြ မြေပုံ (Dream Map)	၁၇-၁-၁၆	ကျေးရွာစီ/ ထောက်အဖွဲ့၊ ကျေးရွာလူထု	၈	၈	၁၆	နောင်တစ်ချိန်တွင် ကျေးရွာတွင် ဖြစ်စေချင်သော/မြင်စေချင်သော အရာများ ထည့်သွင်းရေးဆွဲခြင်း



၆။ ကျေးရွာဖွံ့ဖြိုးရေးအစီအစဉ်အတွက် အသုံးပြုခဲ့သော PRA tools များနှင့်တစ်ခုချင်းစီအတွက်သုံးသပ်ချက်များ

၁။ ကျေးရွာ၏လူမှုစီးပွားအဆင့်သတ်မှတ်ခြင်း။ (Wealth Ranking)

အဆင့်	အခြေခံစံနှုန်းများ/ ညွှန်းကိန်းများ	အိမ်ထောင်စု	ရာခိုင်နှုန်း
ချမ်းသာ	အိမ်အခြေအနေ- သွပ်မိုး၊ ပျဉ်ထောင်၊ အုတ်တိုက် မြေယာပိုင်ဆိုင်မှု- ၁၀ ဧကအထက် ကျွဲ၊ နွား- ၁၅ ကောင် အခြားပိုင်ဆိုင်မှု- ခြွေစက်၊ ထွန်းစက်၊ ရေစုပ်စက်၊ TV၊ ရိတ်စက်၊ တယ်လီဖုန်း၊ စပါးကြိုက်စက်၊ ဆိုင်ကယ်၊ ကား၊ (အထက်တန်း၊ အလယ်တန်း ကျောင်းသားရှိ)	၁၀	၁၄%
အလယ်အလတ်	အိမ်အခြေအနေ- သွပ်မိုး၊ ပျဉ်ထောင် မြေယာပိုင်ဆိုင်မှု- ၇ ဧက ကျွဲ၊ နွား- ၇ ကောင် အခြားပိုင်ဆိုင်မှု- လှည်းဆိုင်ကယ်၊ ထွန်းစက်၊ စပါးကြိုက်စက်၊ (အလယ်တန်းကျောင်းနေအရွယ်ကျောင်းသားရှိ)	၃၃	၄၈%
နွမ်းပါး	အိမ်အခြေအနေ- သက်ကယ်မိုး၊ ထရံကာ မြေယာပိုင်ဆိုင်မှု- ၁ ဧက ကျွဲ၊ နွား- ၁ ကောင် အခြားပိုင်ဆိုင်မှု- ဆိုင်ကယ် (မူလတန်းကျောင်းကျောင်းနေအရွယ်ကလေးရှိ)၊	၁၅	၂၂%
အလွန်နွမ်းပါး	အိမ်အခြေအနေ- ဝါးထရံကာ၊ ဝါးခင်း၊ အင်ဖက်မိုး၊ အကာမလုံ မြေယာပိုင်ဆိုင်မှု- မရှိ ကျွဲ၊ နွား- မရှိ အခြားပိုင်ဆိုင်မှု- ကျောင်းနေအရွယ်ကလေးရှိ ကျောင်းမထားနိုင်	၁၁	၁၆%
စုစုပေါင်း		၆၉	၁၀၀



သုံးသပ်ချက်

ရာသီဥတု- တပေါင်းလမှ ကဆုန်လအထိ နွေရာသီဖြစ်ပါသည်။ နယုန်လမှ သီတင်းကျွတ်လအထိ မိုးရာသီဖြစ်ပါသည်။ သီတင်းကျွတ်လလယ်မှစ၍ တပို့တွဲလအထိ ဆောင်းရာသီဖြစ်ပါသည်။ တစ်ခါတစ်ရံတွင် မိုးခေါင်တက်ပါသည်။

စိုက်ပျိုးရေး- နယုန်လတွင် စပါးစိုက်ပျိုးရန် ပျိုးထောင်ကြပြီး ဝါဆို၊ ဝါခေါင်လတွင် ကောက်စိုက်ကြပါသည်။ နတ်တော်လတွင် စပါးရိတ်သိမ်းပြီးနေကြစိုက်ပျိုးကြပါသည်။ စိုက်ပျိုးရေးလုပ်ငန်းမှ တစ်နေ့ဝင်ငွေ ၂၅၀၀ ကျပ်၊ တစ်လ ဝင်ငွေ ၇၀၀၀၀ ကျပ် နှင့် တစ်နှစ်ဝင်ငွေ ၄၀၀၀၀၀ ကျပ် ရရှိပါသည်။ ပိုးမွှားရောဂါများ ကျရောက်တက်ပါသည်။

မွေးမြူရေး- မွေးမြူရေး လုပ်ငန်းများကို ရာသီမရွေးလုပ်ကိုင်ကြပါသည်။ လုပ်ငန်းခွင်အတွက် ကျွဲ၊ နွားများမွေးမြူကြပြီး အိမ်တိုင်းနီးပါး ကြက်၊ ဝက်များမွေးမြူကြပါသည်။ အသေးစားငါးမွေးမြူရေးလုပ်ငန်းများကို လည်းလုပ်ကိုင်ကြပါသည်။ နည်းပညာအားနည်း၍ ကြီးထွားနှုန်းနည်းပါသည်။

နေစားလုပ်ငန်း- ဝါဆို၊ဝါခေါင်လတွင် လယ်ယာများတွင် ကောက်စိုက်လုပ်ငန်း များရှိခြင်းကြောင့် ဝင်ငွေရရှိပါသည်။ သီတင်းကျွတ်၊ တန်ဆောင်မုန်း နှင့် နတ်တော် လများတွင်စပါးရိတ်သိမ်းခြွေလှေ့ခြင်း လုပ်ငန်းများ ရှိခြင်း နှင့် နှမ်း၊ မြေပဲ၊ နေကြာများစိုက်ပျိုးခြင်းကြောင့် ဝင်ငွေရရှိပါသည်။ နေစားလုပ်ငန်းမှ ၂၅၀၀ ကျပ်၊ တစ်လ ဝင်ငွေ ၇၀၀၀၀ ကျပ် နှင့် တစ်နှစ်ဝင်ငွေ ၄၀၀၀၀၀ ကျပ် ရရှိပါသည်။ ပိုးမွှားရောဂါများ ကျရောက်တက်ပါသည်။

သဘာဝဘေးအန္တရာယ် ။ ကဆုန်၊ ဝါခေါင်လများတွင် လေပြင်းတိုက်ခတ်ခြင်းများရှိပါသည်။

ဝမ်းစာဖူလုံမှု- တော်သလင်း နှင့် သီတင်းကျွတ်လများတွင် ဝမ်းစာဖူလုံရန်အတွက် အနည်းငယ် ခက်ခဲမှု ရှိပါသည်။

အလုပ်သမားရှားပါးမှု- အလုပ်သမားရှားပါးမှုမရှိပါ။ ပွင့်လင်းရာသီတွင် ရွှေ့ပြောင်းလုပ်သားသွားလာမှုရှိပါသည်။

ပွဲတော်များ-တန်ခူးလတွင် သင်္ကြန်ပွဲတော်ပြုလုပ်ပါသည်။ ကဆုန်လတွင် ညောင်ရေသွန်းပွဲပြုလုပ်ပါသည်။ တော်သလင်းလတွင် မြသဘိတ် ဆွမ်းလောင်းပွဲရှိပါသည်။ သီတင်းကျွတ်လတွင် မီးထွန်းပွဲတော်ရှိပါသည်။ တပေါင်းလတွင် အလှူပွဲများရှိပါသည်။



၄။ ကျေးရွာလူမှုရေးပြမြေပုံ နှင့် သုံးသပ်ချက်





သုံးသပ်ချက်

လူနေထိုင်မှု ပုံစံ- စီးပွားရေးအဆင့် (၄) မျိုးရှိပြီး ကျေးရွာများတွင် စုစည်းစွာနေထိုင်ကြပါသည်။

လမ်းပန်းဆက်သွယ်ရေး- ရွာတွင်းလမ်း နှင့် ကျေးရွာချင်းဆက်လမ်းများသည် မြေသားလမ်းဖြစ်ပြီး မိုးရာသီတွင် သွားလာရေးခက်ခဲမှုရှိပါသည်။ ကျောင်းသားများ ကျောင်းတက်ရာတွင် လည်းခက်ခဲမှုရှိပါသည်။ သီးနှံများရောင်းချရန်နှင့် ကုန်ပစ္စည်းများဝယ်ယူရာတွင်လည်း လမ်းပန်းဆက်သွယ်ရေး ခက်ခဲမှုရှိပါသည်။

ကျန်းမာရေး- ကလေးမွေးဖွားခြင်းအတွက် အရန်သားဖွားရှိပါသည်။ အဓိကဆေးကုသမှုခံယူခြင်းကို ပင်လည်ဘူးမြို့နယ်ဆေးရုံ/ဆေးခန်းသို့သွားရောက်၍ ဆေးကုသမှုခံယူရပါသည်။ ပေကုန်းဆေးခန်းသို့လည်း သွားရောက်၍ ဆေးကုသမှုခံယူပါသည်။ အနည်းငယ်နာမကျန်းဖြစ်ပါက ရွာတွင်းဆေးဆိုင်မှ ဆေးဝယ်ယူ သောက်သုံးပါသည်။

သောက်သုံးရေ- ကျေးရွာတွင်းရှိ လက်တူးတွင်းနှင့် ပိုက်တွင်းများမှ ရေကို အသုံးပြုပါသည်။ လုံလောက်မှုရှိပါသည်။

အခြား- ရွာ၏အရှေ့ပိုင်းတွင် ဘုန်းကြီးကျောင်း၊ ဇရပ်၊ ဓမ္မာရုံ၊ ရှိပါသည်။ ဘုန်းကြီးကျောင်းဝင်းထဲတွင် ကျောက်သားကို ထွင်းထုထားသော ဘုရားတစ်ဆူတည်ထားကိုးကွယ်ထားပါသည်။



သုံးသပ်ချက်

ပတ်ဝန်းကျင်ရှိအရင်းအမြစ်များ- ရွာပတ်ဝန်းကျင်တွင် လယ်ကွင်းများရှိပါသည်။
အရင်းအမြစ်ထုတ်ယူသုံးစွဲရန်အတွက် ရှားပါးမှုရှိပါသည်။ ကျေးရွာ၏အနောက်တောင်ဘက်တွင်
ချောင်းရှိပါသည်။

စီးပွားရေးလုပ်ကိုင်စားသောက်ရသောအရင်းအမြစ်- လယ်ယာမြေများကိုအသုံးပြု၍ စိုက်ပျိုးရေးလုပ်ငန်းများ
လုပ်ကိုင်၍ အသက်မွေးမှုပြုနိုင်ပါသည်။ ချောင်းမှရေကိုအသုံးပြု၍
ဆောင်းသီးနှံများစိုက်ပျိုးထုတ်လုပ်နိုင်ပါသည်။ မိုးခေါင်သောနှစ်များတွင် ချောင်းရေမရရှိသဖြင့် စိုက်ပျိုးရန်
အခက်အခဲရှိပါသည်။

အရင်းအမြစ်နှင့်ဆက်စပ်သောပြဿနာများ- မိုးခေါင်သောနှစ်များတွင် သီးနှံများစိုက်ပျိုးထုတ်လုပ်နိုင်မှု မရှိပါ။
လမ်းပန်းဆက်သွယ်ရေး ကောင်းမွန်မှုမရှိခြင်းကြောင့် ဒေသထွက်ကုန်များရောင်းချရာတွင် ဈေးကောင်းရရှိမှု
မရှိခြင်းကြောင့် စီးပွားရေး၊ လူမှုရေး၊ ပညာရေး နိမ့်ကျမှုရှိနေပါသည်။ စားကျက်မြေမရှိသောကြောင့် ကျွဲ၊
နွားများစွာမွေးမြူနိုင်ခြင်းမရှိပါ။



အကြောင်းအရင်းများ/ အခက်အခဲများ

၁	လမ်းပန်းဆက်သွယ်ရေး ခက်ခဲခြင်း	၂	တံတားခိုင်ခံ့မှု နည်းခြင်း	၃	ရွာတွင်းလမ်းသွားလာရေး ခက်ခဲခြင်း
၄	နေ့စဉ်ဝင်ငွေရလုပ်ငန်းမ ျား လုပ်ကိုင်ရန် ခက်ခဲမှု ရှိခြင်း	၅	သီးနှံအထွက်နှုန်းနည်းပါးခြင်း ၊ မွေးမြူရေးလုပ်ငန်းများ ဖြစ်ထွန်းမှုနည်းပါးခြင်း	၆	ဆေးကုသမှုခံယူရန်အတွက် လမ်းပန်းဆက်သွယ်ရေးခက်ခဲခြင်း

အကျိုးဆက်များ

- ၁ ကျေးရွာချင်းဆက်လမ်းများ ကောင်းမွန်မှုမရှိ၍ ဒေသထွက်ကုန်များကို တင်ပို့နိုင်မှုမရှိ၍
ဈေးကောင်းမရရှိခြင်း၊ ပညာရေး သင်ယူရန်ခက်ခဲမှုရှိခြင်း
- ၂ တံတားများကြုံခိုင်းမှုမရှိ၍ သွားလာရာတွင် လုံခြုံမှုမရှိခြင်း
- ၃ ရွာတွင်းလမ်းများ ကောင်းမွန်မှုမရှိ၍ လူမှုရေးအားနည်းခြင်း
- ၄ စိုက်ပျိုးရေးနည်းနှင့် မျိုးစေ့ခက်ခဲမှုရှိခြင်းကြောင့် သီးနှံများ အထွက်နှုန်းနည်း၍ ဝင်ငွေနည်းပါးခြင်း၊
မွေးမြူရေးလုပ်ငန်းများမှ ဝင်ငွေရရှိမှုနည်းပါးခြင်း
- ၅ ကျေးလက်ဆေးပေးခန်းမရှိ၍ ကျန်းမာရေးစောင့်ရှောက်မှုအားနည်းခြင်း၊ အခြားသို့သွားရောက်၍
ဆေးကုသမှုခံယူရခြင်း
- ၆ လက်မှုပညာများတက်ကျမ်းမှုမရှိခြင်းကြောင့် နေ့စဉ်ဝင်ငွေရလုပ်ငန်းများ မရှိခြင်း၊ အမျိုးသမီးများ
ဝင်ငွေရ လုပ်ငန်းများ လုပ်ကိုင်ရန် ခက်ခဲမှုရှိခြင်း

ဖြေရှင်းနည်းလမ်း

- ၁ ရွာချင်းဆက်လမ်းများကို အဆင့်မြင့်တင်ခြင်း
- ၂ လမ်းပေါ်ရှိတံတားများကို ပြုပြင်ခြင်း/
ရေပြွန်များပြုလုပ်ခြင်း
- ၃ စိုက်ပျိုးရေးနည်းပညာသင်တန်းမ
ျား ရရှိရန်
သက်ဆိုင်ရာဌာနများနှင့်
ချိတ်ဆက်ရန် နှင့်
မျိုးကောင်းမျိုးသန့်များရရှိရန်
ဌာနများသို့ ဆက်သွယ်မည်
- ၄ ဆေးပေးခန်းဆောင်လုပ်ရန်
ကျန်းမာရေးအသိပညာများ
ပေးရန်
- ၅ အိမ်တွင်းမှုနည်းပညာ
သင်တန်းများရရှိရန်
သက်ဆိုင်ရာ ဌာနများ နှင့်
ချိတ်ဆက်မည်။



အကြောင်းအရင်းများ/ အခက်အခဲများ

၁	လမ်းပန်းဆက်သွယ်ရေး ခက်ခဲခြင်း	၂	တံတားခိုင်ခံ့မှု နည်းခြင်း	၃	ရွာတွင်းလမ်းသွားလာရေး ခက်ခဲခြင်း
၄	နေ့စဉ်ဝင်ငွေရလုပ်ငန်းမ ှား လုပ်ကိုင်ရန် ခက်ခဲမှု ရှိခြင်း	၅	သီးနှံအထွက်နှုန်းနည်းပါးခြင်း ၊ မွေးမြူရေးလုပ်ငန်းများ ဖြစ်ထွန်းမှုနည်းပါးခြင်း	၆	ဆေးကုသမှုခံယူရန်အတွက် လမ်းပန်းဆက်သွယ်ရေးခက်ခဲခြင်း
၇	ရင်းနှီးငွေမရှိခြင်း	၈	အလုပ်ပြင်နည်းပညာများမ တက်မြောက်ခြင်း		

အကျိုးဆက်များ

- ၁ ကျေးရွာချင်းဆက်လမ်းများ ကောင်းမွန်မှုမရှိ၍ ဒေသထွက်ကုန်များကို တင်ပို့နိုင်မှုမရှိ၍
ဈေးကောင်းမရရှိခြင်း၊ ပညာရေး သင်ယူရန်ခက်ခဲမှုရှိခြင်း
- ၂ တံတားများကြုံခိုင်းမှုမရှိ၍ သွားလာရာတွင် လုံခြုံမှုမရှိခြင်း
- ၃ ရွာတွင်းလမ်းများ ကောင်းမွန်မှုမရှိ၍ လူမှုရေးအားနည်းခြင်း
- ၄ စိုက်ပျိုးရေးနည်းနှင့် မျိုးစေ့ခက်ခဲမှုရှိခြင်းကြောင့် သီးနှံများ အထွက်နှုန်းနည်း၍ ဝင်ငွေနည်းပါးခြင်း၊
မွေးမြူရေးလုပ်ငန်းများမှ ဝင်ငွေရရှိမှုနည်းပါးခြင်း
- ၅ ကျေးလက်ဆေးပေးခန်းမရှိ၍ ကျန်းမာရေးစောင့်ရှောက်မှုအားနည်းခြင်း၊ အခြားသို့သွားရောက်၍
ဆေးကုသမှုခံယူရခြင်း
- ၆ လက်မှုပညာများတက်ကျမ်းမှုမရှိခြင်းကြောင့် နေ့စဉ်ဝင်ငွေရလုပ်ငန်းများ မရှိခြင်း၊ အမျိုးသမီးများ
ဝင်ငွေရ လုပ်ငန်းများ လုပ်ကိုင်ရန် ခက်ခဲမှုရှိခြင်း
- ၇ နေ့စဉ်ဝင်ငွေရလုပ်ငန်းများလုပ်ကိုင်ရာတွင် ရင်းနှီးမြုပ်နှံနိုင်မှုမရှိခြင်း
- ၈ အလုပ်ပြင်နည်းများကျွမ်းကျင်မှုမရှိ၍ အမျိုးသမီးများအတွက် အလုပ်အကိုင်အခွင့်အလမ်းရှားပါးခြင်း၊
ဝင်ငွေနည်းပါးခြင်း



ဖြေရှင်းနည်းလမ်း

၁ ရွာချင်းဆက်လမ်းများကို အဆင့်မြင့်တင်ခြင်း

၂ လမ်းပေါ်ရှိတံတားများကို ပြုပြင်ခြင်း/
ရေမြွန်များပြုလုပ်ခြင်း

၃ စိုက်ပျိုးရေးနည်းပညာသင်တန်းများ ရရှိရန်
သက်ဆိုင်ရာဌာနများနှင့်
ချိတ်ဆက်ရန် နှင့်
မျိုးကောင်းမျိုးသန့်များရရှိရန်
ဌာနများသို့ ဆက်သွယ်မည်

၄ ဆေးပေးခန်းဆောင်လုပ်ရန် ကျန်းမာရေးအသိပညာများ ပေးရန်

၅ အိမ်တွင်းမှုနည်းပညာ သင်တန်းများရရှိရန် သက်ဆိုင်ရာ ဌာနများ နှင့် ချိတ်ဆက်မည်။

၆ အလှပြင်သင်တန်းများ ရရှိရန် သက်ဆိုင်ရာ ဌာနများနှင့် ချိတ်ဆက်မည်

၇ အတိုးနည်းချေးငွေများ ရရှိရန် သက်ဆိုင်ရာ ဌာနများနှင့် ချိတ်ဆက်မှုများပြုလုပ်မည်။



၈။ ပြီးစားပေးအပ်အပ်ပြုပေး (Matrix Ranking)

ကျွန်းတိုင်းအစိုးရအဖွဲ့ချုပ် (Matrix Ranking) (ကန်ဘာလ်ကန်)

စဉ်	အခက်အခဲပြုထားရာများ	၀	၂	၃	၄	၅	ရရှိပေးရမည့် ပြီးစားပေးရမည့်	ရရှိပေးရမည့် ရက်
၀	ပစ်ခတ်ခြင်း - မြေခိုကာ နှိုးနှိုးဆက်လက် (၀)	X	၀	၀	၀	၀	၀	၁၀၀,၀၀၀.၀၀
၂	ပစ်ခတ်ခြင်း - မြေခိုကာ (အားတက်) (၁) ခု		X	၂	၂	၅	၂	၅၀,၀၀၀.၀၀
၃	ပြားစားဆက်လက် (၂) ခု			X	၄	၅	၀	၁၀၀,၀၀၀.၀၀
၄	နှိုးနှိုးခြင်း - မြေခိုခြင်း (အားတက်) (၃) ခု				X	၅	၀	၅၀,၀၀၀.၀၀
၅	ပစ်ခတ်ခြင်း - မြေခိုကာ (၄) ခု					X	၃	၁၀၀,၀၀၀.၀၀



စီမံကိန်းပထမနှစ်တွင် ရွာတွင်းတံတားပြုပြင်ခြင်း ကို ရံပုံငွေ (၃၉၀၀၀၀၀) ကျပ်ဖြင့် ဆောင်ရွက်ပြီးစီးခဲ့ပါသည်။

စီမံကိန်း ဒုတိယ နှစ်တွင် ကျေးရွာပေါင်း (၆) ရွာကို အကောင်အထည်ဖော် ဆောင်ရွက်မည်ဖြစ်ပါသည်။ ထိုကျေးရွာများမှာ မြစေတီ၊ မြသီတာ၊ မြသန္တာ၊ ကြို့ကုန်း၊ နတ်ကြီးကုန်း နှင့် မွန် ကျေးရွာတို့ဖြစ်ပါသည်။ မြသီတာ ကျေးရွာအနေဖြင့် ရံပုံငွေ (၇၆၀၀၀၀၀) ကျပ်ဖြင့် **ကျေးရွာချင်းဆက်မြေသားလမ်း** ခင်းခြင်းလုပ်ငန်းကို ဆက်လက်ဆောင်ရွက်မည်ဖြစ်ပါသည်။

စီမံကိန်း တတိယနှစ် တွင် ကျန်သောကျေးရွာ ၆ ရွာမှ ဆက် လက်ဆောင်ရွက်ရမည်။ ထိုကျေးရွာများမှာ ပေကုန်း၊ တောင်ပင်းသာ၊ ပင်းသာကြီး၊ ဇီးခုံ၊ မွန် နှင့် နတ်ကြီးကုန်း ကျေးရွာတို့ဖြစ်ပါသည်။

စီမံကိန်းစတုတ္ထနှစ်တွင် အုပ်စုအတွင်းရှိကျေးရွာများအားလုံး
အကောင်အထည်ဖော်ဆောင်ရွက်မည်ဖြစ်ပါသည်။



သုံးသပ်ချက်

ကျေးရွာအတွင်းရှိအဖွဲ့အစည်းများ

ကျေးရွာလူထုနှင့်အဖွဲ့အစည်းများ ချိတ်ဆက်ဆောင်ရွက်နေသည့် အနေအထားမှာ အုပ်ချုပ်ရေးအဖွဲ့၊ ကျောင်းကော်မတီအဖွဲ့၊ အမျိုးသမီးကြီးအဖွဲ့၊ အမျိုးသား/အမျိုးသမီးအဖွဲ့၊ လူထုဗဟိုပြုစီမံကိန်းကော်မတီ၊ ကျေးရွာသာရေးနားရေးအဖွဲ့၊ ရပ်မိရပ်ဖ စသည်အဖွဲ့များသည် ကျေးရွာဖွံ့ဖြိုးတိုးတက်ရေးလုပ်ငန်းများကို ချိတ်ဆက်ဆောင်ရွက်ကြပါသည်။

ကျေးရွာပြင်ပအဖွဲ့အစည်းများ

မြို့နယ်အထွေထွေအုပ်ချုပ်ရေးဦးစီးဌာန၊ မြို့နယ်စီမံကိန်းရေးဆွဲရေး နှင့် အကောင်အထည်ဖော်ရေး ကော်မတီ၊ ပညာရေးဌာန၊ ကျန်းမာရေးဌာန၊ ကျေးလက်ဒေသဖွံ့ဖြိုးတိုးတက်ရေးဦးစီးဌာန လူထုဗဟိုပြုစီမံကိန်း၊ စိုက်ပျိုးရေးဘဏ်၊ မွေးမြူရေး၊ စိုက်ပျိုးရေး၊ မြေစာရင်းဌာနများနှင့်၏ ပံ့ပိုးဆောင်ရွက်မှုရှိပြီး ကျေးရွာသားများအနေဖြင့် သက်ဆိုင်ရာကဏ္ဍအလိုက် လိုအပ်သလို ချိတ်ဆက်ဆောင်ရွက်မှု များရှိပါသည်။

အသက်မွေးဝမ်းကျောင်းလုပ်ငန်းအတွက် အရင်းအနှီးရရှိရန် မြို့နယ်သမဝါယမအသင်း၊ မြစိမ်းရောင်စီမံကိန်း၊ စသဖြင့် ချေးငွေ ပံ့ပိုးပေးသည့် ဌာနအဖွဲ့အစည်းများနှင့် ချိတ်ဆက်ဆောင်ရွက်ရန် လိုအပ်ပါသည်။

အမျိုးသမီးကဏ္ဍ အစည်းအဝေးမှတ်တမ်း နှင့် စစ်ဆေးရမည့်အချက်များ

၁။ အမျိုးသမီးကဏ္ဍ အစည်းအဝေးမှတ်တမ်း

ကျေးရွာမိတ်ဆက်အစည်းအဝေးပြုလုပ်ရန် ဖိတ်ကြားရာတွင် အစည်းအဝေးတွင် အမျိုးသမီး အချိုးညီစွာ ပါဝင်ရန် သက်ဆိုင်ရာ ကော်မတီသို့ ပြောကြားခဲ့ပါသည်။ ပထမအကြိမ် မိတ်ဆက်အစည်းအဝေးတွင် အစည်းအဝေးတိုင်းတွင် အမျိုးသမီးများ အချိုးညီစွာ တက်ရောက်ရန် ပြောကြားခဲ့ပါသည်။ အစည်းအဝေးတိုင်းတွင်လည်း အမျိုးသမီးများမှ ပြောကြားလိုသော အချက်များကို လွတ်လပ် ပွင့်လင်းစွာ ပြောဆိုခွင့်ရှိကြောင်းကိုလည်း ပြောကြားထားပါသည်။ ကျေးရွာအုပ်စုအဆင့်တွင် နှစ်စဉ်ပြုလုပ်သော လုပ်ငန်းများတွင် အမျိုးသမီးများမှ တင်ပြဆောင်းဆိုထားသော လုပ်ငန်းတစ်ခုပါဝင်ရမည် ဖြစ်ကြောင်းကိုလည်း ပြောကြားခဲ့ပါသည်။ လုပ်ငန်းခွဲများ အကော်အထည်ဖော် ဆောင်ရွက်ရာတွင်လည်း လူထုလုပ်အားဖြင့် ဆောင်ရွက်သော လုပ်ငန်းများ ဖြစ်ပါက တူညီသော လုပ်ငန်းအတွက် တူညီသော လုပ်အားခများ ပေးချေရမည်ကိုလည်း ပြောကြားခဲ့ပါသည်။ စီမံကိန်း၏ ကဏ္ဍတိုင်းတွင် အမျိုးသမီးများ အခန်းကဏ္ဍကို ထည့်သွင်းထားပြီး အမျိုးသား/ အမျိုးသမီး ခွဲခြားမှုများ မရှိစေရန် ရည်ရွယ်ထားသည်ကို ရှင်းလင်းပြောကြားမှုများ ပြုလုပ်ခဲ့ပါသည်။

အမျိုးသမီးများ၏ ဦးဆောင်နိုင်မှု နှင့် စီမံခန့်ခွဲမှု စွမ်းရည်များ တိုးတက်လာစေရန် အတွက် ကော်မတီများထဲတွင် အမျိုးသမီးများ (၅၀%) ပါဝင်ရမည်ဖြစ်ပါသည်။ ဆပ်ကော်မတီ တစ်ခုတိုင်းတွင်လည်း အနည်းဆုံး အမျိုးသမီး တစ်ဦးပါဝင်ရမည်ဖြစ်ပါသည်။ ကော်မတီထဲတွင် ပါဝင်သော အမျိုးသမီးများသည်



တင်ပြဆွေးနွေးမှုများ ပြုလုပ်ခြင်း၊ ဆုံးဖြတ်ချက်များချခြင်း စသည်တို့ကို ပြုလုပ်ရမည်ဖြစ်ပါသည်။
အမျိုးသားများမှလည်း ပံ့ပိုးကူညီပေးရမည်ဖြစ်သည်။

ဒုတိယအကြိမ်အစည်းအဝေးတွင် အမျိုးသမီးများသည် မိမိတို့၏ လိုအပ်ချက် အခက်အခဲများကို
လွတ်လပ်စွာဆွေးနွေးနိုင်ရန်အတွက် အမျိုးသမီးသီးသန့် အုပ်စုများဖွဲ့၍ အခက်အခဲများ
ဖော်ထုတ်ခြင်းလုပ်ငန်းကိုလည်း လုပ်ကိုင်ခဲ့ပါသည်။

၂။ ကျေးရွာမိတ်ဆက် အစည်းအဝေးတွင်အမျိုးသမီး ကဏ္ဍအတွက် စောင့်ကြည့်စစ်ဆေးရမည့်အချက်များ

မေးမြန်းသည့်ရက်။

ရက်စွဲ - ၁၅.၀၁.၂၀၁၆

စဉ်	အကြောင်းအရာ	တွေ့ရှိချက်		မှတ်ချက်
		✓	X	
၁	အစည်းအဝေးတက်ရောက်လူသူများအား ကျား၊မ ရေးရာ အခြေခံသဘောတရားများကို ရှင်းလင်းဆွေးနွေးခဲ့ပါသလား။	✓		
၂	စီမံကိန်းတွင် ပါဝင်သော ကျား၊မရေးရာ အကောင်အထည်ဖော်ရေး လိုအပ်ချက် (၅)ချက်ကို ရှင်းလင်းပြခဲ့ပါသလား။	✓		
၃	အစည်းအဝေးများခေါ်ယူရာတွင်အမျိုးသား/သမီးများအချိုးညီစွာတက်ရောက်နိုင်ရေးအတွက် အသိပေးတိုက်တွန်း စည်းရုံးခဲ့တာမျိုး ရှိပါသလား။	✓		
၄	အမျိုးသမီးများ၏ စကားသံများ၊ ပြောဆိုနိုင်ခွင့်များ ပိုမိုထွက်ပေါ်လာအောင် ဖန်တီးပေးခဲ့ပါသလား။	✓		
၅	ဆပ်ကော်မတီဖွဲ့များ ဖွဲ့စည်းရာတွင်အမျိုးသမီးများနှင့်ပါဝင်ဖွဲ့စည်းရေး၊ပူးပေါင်းပါဝင်ရေး၊ဦးဆောင်နိုင်ရေးအတွက်တွန်းအားပေးကူညီဆောင်ရွက်ခဲ့ပါသလား။	✓		
၆	အစည်းအဝေးကို အမျိုးသား/သမီးများ အလွယ်တကူပါဝင်တက်ရောက်နိုင်သော အချိန်နှင့် နေရာများကိုရွေးချယ်ခြင်း၊ထည့်သွင်းစဉ်းစားဆောင်ရွက်ခြင်းများတို့ကိုလုပ်ဆောင်ခဲ့ပါသလား။	✓		
၇	လူနည်းစု/ဆင်းရဲ/နွမ်းပါး/ထိခိုက်လွယ်သောအုပ်စုများကို အစည်းအဝေးမစတင်မီ အချိန်များက ရှာဖွေဖော်ထုတ်ခဲ့တာမျိုး ရှိပါသလား။	✓		
၈	လူနည်းစု/ဆင်းရဲ/နွမ်းပါး/ထိခိုက်လွယ်သော အမျိုးသား/သမီးများထံမှ အချို့ကို အစည်းအဝေးတက်ရောက်နိုင်အောင် ဖိတ်ကြားဆောင်ရွက်မှုမျိုး ရှိခဲ့ပါသလား။	✓		
၉	လူနည်းစု/ဆင်းရဲ/နွမ်းပါး/ထိခိုက်လွယ်သောအမျိုးသား/သမီးများနှင့် ကြုံတွေ့နေရသောအခတ် အခဲများကို သင်ဆွေးနွေး မေးမြန်းခဲ့တာမျိုး ရှိပါသလား။	✓		
၁၀	အမျိုးသမီးများ ပြောဆိုတင်ပြနိုင်အောင် အချိန်ပေးရန်၊ ကြိုတင်စီစဉ်ဆောင်ရွက်မှုမျိုးများ ဆောင်ရွက်ခဲ့တာများ ရှိပါသလား။	✓		



၁၁	စီမံကိန်းလုပ်ငန်းခွဲများရှာဖွေဖော်ထုတ်ရာတွင်အမျိုးသား/သမီးများသီးခြားဆွေးနွေးဖော်ထုတ် ဆောင်ရွက်ခဲ့တာမျိုး ရှိပါသလား။	✓		
၁၂	ကျေးရွာစီမံကိန်း အထောက်အကူပြုကော်မတီများဖွဲ့စည်းရာတွင် အမျိုးသမီး၊ အမျိုးသား အချိုးညီမျှစွာ (၅၀ : ၅၀) ဖွဲ့စည်းနိုင်ခဲ့ပါသလား။ မဖွဲ့စည်းနိုင်ခဲ့ပါက မှတ်ချက်တွင် ရှင်းလင်းပါ။	✓		
၁၃	ဆပ်ကော်မတီများတွင် အနည်းဆုံး အမျိုးသမီးအဖွဲ့ဝင် တစ်ဦးနှုန်းဖြင့် ပါဝင်ဖွဲ့စည်းနိုင်ခဲ့ပါသလား။ မဖွဲ့စည်းနိုင်ခဲ့ပါက မှတ်ချက်တွင် ရှင်းလင်းပါ။	✓		
၁၄	ကျေးရွာ/ကျေးရွာအုပ်စု ဖွံ့ဖြိုးရေးစီမံချက် များတွင် အမျိုးသမီးများ ရွေးချယ်ဆုံးဖြတ်သည့်လုပ်ငန်းစီမံချက် အနည်းဆုံးတစ်ခုပါဝင်နိုင်ရေးအတွက် စည်းရုံး ဆွေးနွေးမှုများ ပြုလုပ်ဆောင်ရွက်ခဲ့ပါသလား။	✓		
၁၅	တက်ရောက်လာသူများအား အမျိုးသမီးများ၏ လိုအပ်ချက်များကို ဖြည့်ဆည်းပေးနိုင်ရန် အမျိုးသမီးများရွေးချယ်လိုက်သော ဦးစားပေးရွေးချယ်မှုများကို ထောက်ပံ့ပေးသွားမည်ဖြစ်ကြောင်း အသိပေးပြောကြားခဲ့ပါသလား။	✓		
၁၆	ရွေးချယ်လိုက်သော စီမံကိန်းလုပ်ငန်းခွဲများသည် ဒေသတွင်းမှာရှိသော လူနည်းစု/ဆင်းရဲ/နွမ်းပါး/ထိခိုက်လွယ် အုပ်စုများအပေါ် မည်သို့အကျိုးပြုနိုင်မည်ဖြစ်ကြောင်း ရှင်းလင်းပြောကြားခြင်း၊ မှတ်တမ်းတင်ခြင်းများတို့ကို ဆောင်ရွက်ခဲ့ပါသလား။	✓		
၁၇	ကျေးရွာအုပ်စုအဆင့် အစည်းအဝေးပြုလုပ်ရာတွင် အုပ်စု စီ/ထောက်ကော်မတီဝင်များကို ကျား၊မ ရေးရာလိုအပ်ချက်များ အကြောင်းကိုရှင်းလင်းပြောကြားခဲ့ပါသလား။	✓		
၁၈	ကျေးရွာအုပ်စုအဆင့် အစည်းအဝေးပြုလုပ်ရာတွင် အုပ်စု စီ/ထောက်ကော်မတီဝင်များအားလုံး တက်ရောက်နိုင်မှု ရှိ/မရှိ စစ်ဆေးခဲ့ပါသလား။ မတက်ရောက်နိုင်ခဲ့ပါက မှတ်ချက်တွင် ရှင်းလင်းပါ။	✓		



၁၀။ ပင့်ကူအိမ်ကွန်ယက် နှင့် သုံးသပ်ချက်

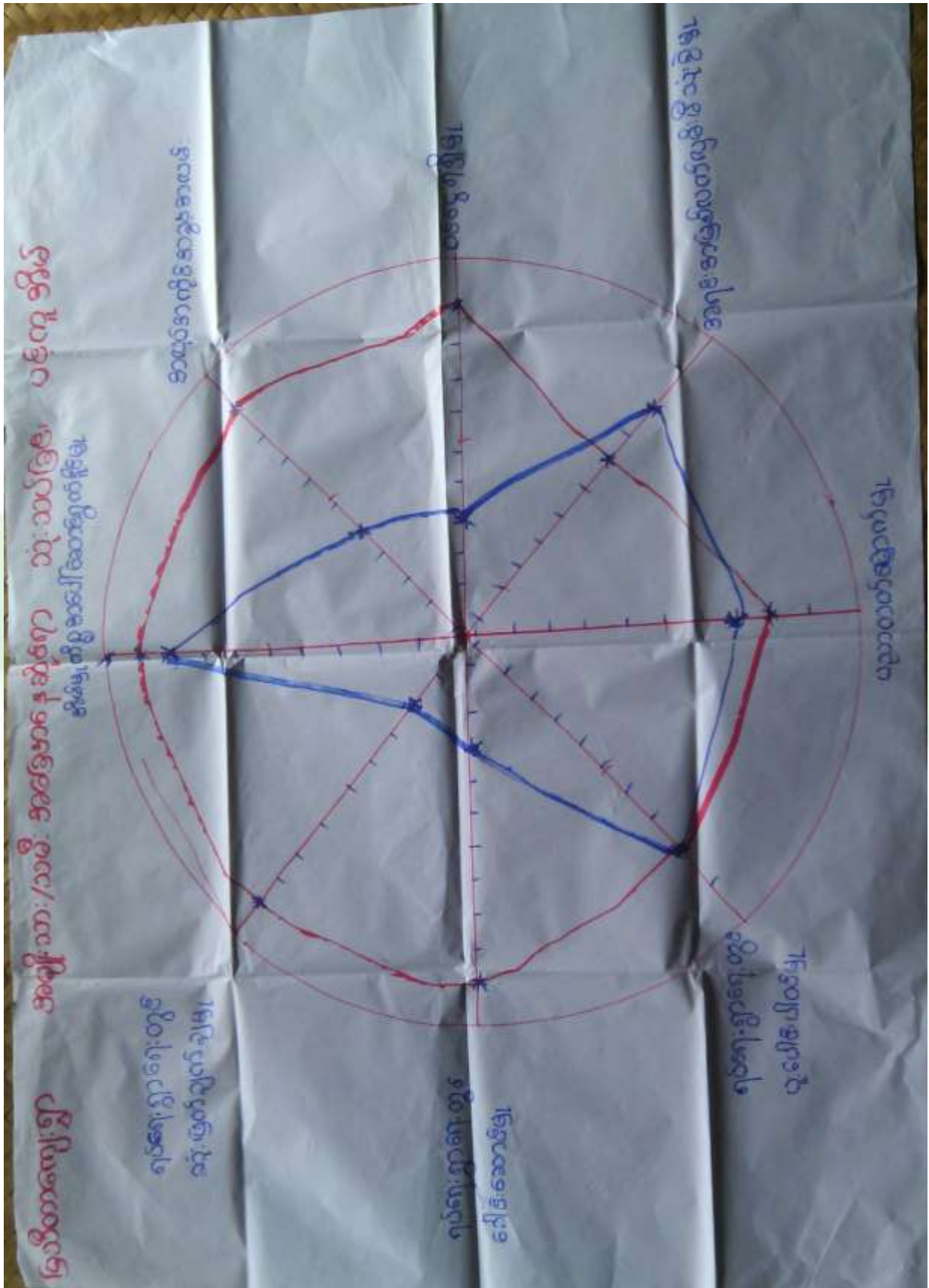



သုံးသပ်ချက်

ရပ်ရေးရွာရေးတွင်ပူးပေါင်းပါဝင်မှု

ကျေးရွာရှိ အမျိုးသမီး၊ အမျိုးသား၊ လူကြီး လူငယ် အားလုံးသည် ကျေးရွာ၏ သာရေးနာရေး၊ ဖွံ့ဖြိုးတိုးတက်ရေး လုပ်ငန်းများတွင် ပူးပေါင်းပါဝင်မှု အားကောင်းပါသည်။

ဝင်ငွေရရှိမှု

- အမျိုးသားများသည် အမျိုးသမီးများထက် ဝင်ငွေပိုမိုရရှိပါသည်။ အမျိုးသားများသည် စိုက်ပျိုးရေးအပြင် အခြားသော ပန်းရံ၊ လက်သမား အလုပ်များကို ပါ လုပ်ကိုင်နိုင်ခြင်းကြောင့် ဖြစ်ပါသည်။ အမျိုးသမီးများဝင်ငွေရရှိနိုင်ရန် အလုပ်အကိုင်အခွင့်အလမ်းများ ဖန်တီးပေးသင့်ပါသည်။

အလုပ်အကိုင်အခွင့်အလမ်း

- အလုပ်အကိုင်အခွင့်အလမ်းရရှိမှုတွင်အမျိုးသားများကပိုမိုပါသည်။ အမျိုးသမီးများသည် အိမ်မှုကိစ္စများ ပိုမိုလုပ်ကိုင်နေခြင်းကြောင့်ဖြစ်ပါသည်။ အမျိုးသမီးများကို လည်း အလုပ်အကိုင်အခွင့်အလမ်းများ ရှာဖွေဖန်တီးပေးကာ လက်တွဲခေါ်ဆောင် ကူညီပေးသင့်ပါသည်။

ပညာတတ်မြောက်မှု

- ပညာတတ်မြောက်မှုသည် အမျိုးသားများနှင့် အမျိုးသမီးများ တန်းတူအခွင့်အရေးရရှိပါသည်။ ပညာရေးသည် ယခုထက်ပို၍ ပိုမိုတိုးတက်ရန် လိုအပ်နေပါသေးသည်။

အရင်းအမြစ်အပေါ်လက်လှမ်းမီမှု

- အရင်းအမြစ်အပေါ်အမှီပြု၍ အသက်မွေးဝမ်းကြောင်းပြုနိုင်မှုမှာများစွာကွာဟချက်မရှိပါ။ အကြောင်းမှာ အသုံးပြုနိုင်သော အရင်းအမြစ်နည်းပါးခြင်းကြောင့် ဖြစ်ပါသည်။

ဆုံးဖြတ်ချက်ချမှု

- အမျိုးသမီးများအား အလေးထားမှု နည်းပါးခြင်းကြောင့် ဆုံးဖြတ်ချက်ချခြင်းလုပ်ငန်းများတွင် အားနည်းနေမှုများရှိပါသည်။ ထို့ကြောင့် အမျိုးသမီးများအား အလေးထားမှုများ ပိုမိုပြုလုပ်ပေးသင့်ပါသည်။ သို့မှသာတန်းတူအခွင့်အရေးရရှိမည်ဖြစ်ပါသည်။

ရပ်ရေးရာရေးတွင် ခေါင်းဆောင်မှု

- ခေါင်းဆောင်မှုတွင်အမျိုးသမီးများနှင့် အမျိုးသားကွားခြားချက်ရှိပါသည်။ အစဉ်အလာအရ အမျိုးသားများကို သာခေါင်းဆောင်မှုပေးခြင်း နှင့် အမျိုးသမီးများ ခေါင်းဆောင်မှုအလေ့အထ နည်းပါးခြင်းတို့ကြောင့်ဖြစ်ပါသည်။ ထို့ကြောင့်အမျိုးသမီးများကို ခေါင်းဆောင်မှုနေရာပေး၍ ဆွဲခေါ်သင့်ပါသည်။



၁၁။ ပြဿနာ၊ အခွင့်အရေး၊ လက်ရှိအခြေအနေ နှင့် ပြောင်းလဲမှုညွှန်းကိန်း နှင့် အနှစ်ချုပ်

စဉ်	ပြဿနာ	အခွင့်အရေး	လက်ရှိအခြေအနေ	ပြောင်းလဲမှုညွှန်းကိန်း
၁	ဆက်သွယ်ရေး ကောင်းမွန်မှုမရှိ၍ စီးပွားရေး၊ လူမှုရေး၊ ကျန်းမာရေး၊ နှောင့်နှေးခြင်း	လူထုပဟိုပြုစီမံကိန်း မှရန်ပုံငွေဖြင့် ကျေးရွာချင်းဆက်လမ်းမျှ း အဆင့်မြင့်တင်နိုင်ခြင်း	လမ်းများကျဉ်းနေခြင်း မိုးရာသီတွင် သွားလာရ လွန်စွာခက်ခဲမှုရှိနေခြင်း	ကျေးရွာချင်းဆက် မြေသားလမ်း ဖောက်လုပ်ပြီးစီး ခြင်း (စီမံကိန်းဒုတိယနှစ်)
၂	ရွာချင်းဆက်လမ်းပေ ၇၅၀ တံတားများ မခိုင်ခံ့ခြင်း မကောင်းခြင်း	တံတားတည်ဆောက်ရန် ကျေးရွာမှ ရန်ပုံငွေရရှိနိုင်သည်	ခိုင်ခံ့မှုမရှိခြင်း	ခိုင်ခံ့သော တံတားများ တည်ဆောက်ပြီးစီးမ ည်
၃	ကျေးရွာတွင်းလမ်း ရေတိုက်စားမှုရှိခြင်း	လူထုပဟိုပြုစီမံကိန်း ရံပုံငွေဖြင့် မြေကာနံရံ ပြုလုပ်နိုင်သည်။	လမ်းကျဉ်းမြောင်းခြင်း	ကျောက်ကြီးစီ မြေကာနံရံ ပြုလုပ်ပြီးစီးမည် (စီမံကိန်းစတုတ္ထနှစ်)
၄	ရေပြန်များ မရှိ၍ လမ်းများရေတိုက်စား ခြင်း	လူထုပဟိုပြုစီမံကိန်း ရံပုံငွေဖြင့် ရေပြန်များ ပြုလုပ်နိုင်သည်။	ရေပြန်များမရှိခြင်း	ကွန်ကရစ်ပြန်များ ပြုလုပ်ပြီးစီးမည် (စီမံကိန်းစတုတ္ထနှစ်)



သုံးသပ်ချက်

ကျေးရွာတွင်းလမ်းများ မြေကာနံရံ၊ ရေပြွန်များ ရှိလာပြီး ကောင်းမွန်လာမည်။
ကျေးရွာချင်းဆက်လမ်းများတွင် တံတားများရှိပြီး ယခင်ထက် ပိုမိုကောင်းမွန်လာမည်။
လမ်းပန်းဆက်သွယ်မှုကောင်းမွန်၍ စီးပွားရေး၊ ပညာရေး၊ ကျန်းမာရေး၊ လူမှုရေး ကဏ္ဍများတွင်
တိုးတက်ကောင်းမွန်လာမည်။ စိုက်ပျိုးရေးနည်းပညာ၊ မွေးမြူရေးနည်းပညာနှင့် မျိုးကောင်းမျိုးသန့်များ
ရယူအသုံးပြုနိုင်၍ စီးပွားရေးများတိုးတက်ကောင်းမွန်လာမည်။ တနိုင်တပိုင်လုပ်ငန်းများ လုပ်ကိုင်ခွင့်ရှိလာ၍
အမျိုးသမီးများပါ ဝင်ငွေအခွင့်အလမ်းရရှိမည်ဖြစ်ပါသည်။

ယခင်ကထက်ပို၍ ဌာနဆိုင်ရာများနှင့် ချိတ်ဆက်၍ နည်းပညာအကူအညီများ ရရှိရန်
ချိတ်ဆက်ဆောင်ရွက်တက်လာမည်။





ကျေးရွာမျှော်မှန်းချက် လေ့ကျင့်ခန်းမှ ရရှိလာသော ရလဒ်

<p>ကျေးရွာ၏ မျှော်မှန်းချက်</p>	<p>ကျေးရွာတွင်းလမ်းများ၊ ရွာချင်းဆက်လမ်းများ ကောင်းမွန်၍ စီးပွားရေး၊ ပညာရေး၊ ကျန်းမာရေး၊ လူမှုရေးများ တိုးတက် ကောင်းမွန်လာရမည်။ စိုက်ပျိုးရေးနည်းပညာများ၊ မွေးမြူရေးနည်းပညာများ၊ အိမ်တွင်းမှု အသက်မွေးဝမ်းကျောင်းနည်းပညာများ၊ စက်ပြင်မှုအတတ်ပညာများ တက်မြောက်လာမှုကြောင့်ပင် ငွေအခွင့်အလမ်းရရှိကာ စီးပွားရေးများတိုးတက်၍ လူနေမှုအဆင့်အတန်းများ မြင့်မားလာရမည်။</p>
<p>အနာဂတ်တွင် ကျေးရွာပိုမိုဖွံ့ဖြိုး တိုးတက်ရန် ကျေးရွာသားများ၏ မျှော်မှန်းထားရှိမှု</p>	<p>လူထုဗဟိုပြုစီမံကိန်း၏ လူထုသို့တိုက်ရိုက်ထောက်ပံ့ငွေကို အသုံးချ၍ ကျေးရွာတွင်းလမ်းများ၊ ကောင်းမွန်လာအောင် ပြုလုပ်မည်ဖြစ်သည်။ ကျေးရွာချင်းဆက်လမ်းများကိုလည်း ကောင်းမွန်လာအောင်ပြုလုပ်မည်ဖြစ်သည်။ စီမံကိန်းမှ အကောင်အထည်ဖော်နိုင်သော လုပ်ငန်းများကို သက်ဆိုင်ရာဌာနဆိုင်ရာများ နှင့် ချိတ်ဆက်လုပ်ကိုင်မှုများပြုလုပ်မည်။ မြို့နယ်အတွင်းသို့ အစိုးရမဟုတ်သော အဖွဲ့အစည်းများ ဝင်ရောက်မှုများရှိပါက ကျေးရွာလိုအပ်ချက်များကိုတင်ပြ၍ စီမံကိန်းလုပ်ငန်းများအကောင်အထည်ဖော်ဆောင်ရွက်မည်။ ကျေးရွာအတွင်းရှိမသန်စွမ်းသူများအတွက်ထောက်ပံ့ပေးနိုင်သော အဖွဲ့အစည်းများ နှင့်ချိတ် ဆက်ဆောင်ရွက်ပေးနိုင်မည်။</p>



၇။ ကော်မတီဝင်များရွေးချယ်ခြင်းနှင့်ကျေးရွာဖွံ့ဖြိုးရေးအစီအစဉ်ဆောင်ရွက်မှုမှတ်တမ်းခါတ်ပုံများ



အမျိုးသားအုပ်စု၏ မှတ်တမ်းခါတ်ပုံ



အမျိုးသမီးအုပ်စု၏ မှတ်တမ်းခါတ်ပုံ



လူငယ်အုပ်စု၏ မှတ်တမ်းခါတ်ပုံ



ထိခိုက်လွယ်အုပ်စုများ၏ မှတ်တမ်းခါတ်ပုံ



စေတနာ့ဝန်ထမ်းများ ရွေးချယ်ခြင်း မှတ်တမ်းဓာတ်ပုံ



ကော်မတီရွေးချယ်ခြင်း မှတ်တမ်းဓာတ်ပုံ



ဖွံ့ဖြိုးရေးအစီအစဉ်ရေးဆွဲခြင်း မှတ်တမ်းဓါတ်ပုံ



ဖွံ့ဖြိုးရေးအစီအစဉ်ရေးဆွဲခြင်း မှတ်တမ်းဓါတ်ပုံ



လုပ်ငန်းခွဲ၏မပြုလုပ်မီ မှတ်တမ်းခါတ်ပုံ



လုပ်ငန်းခွဲ၏မပြုလုပ်မီ မှတ်တမ်းခါတ်ပုံ



၈။ ကော်မတီဝင်များစာရင်း

စဉ်	အမည်	ကျား-မ	ရာထူး
၁	ဦးကျော်မြိုင်	ကျား	ကျေးရွာစီမံကိန်းအထောက်အကူပြုကော်မတီ၊ ဥက္ကဋ္ဌ
၂	ဒေါ်မြင့်စိန်	မ	ကျေးရွာစီမံကိန်းအထောက်အကူပြုကော်မတီ၊ ဥက္ကဋ္ဌ
၃	ဦးဝင်းကို	ကျား	ဝယ်ယူရေးဆပ်ကော်မတီ၊ ဥက္ကဋ္ဌ
၄	ဦးကျော်အောင်	ကျား	ဝယ်ယူရေးဆပ်ကော်မတီ၊ မှတ်တမ်းထိမ်း
၅	ဒေါ်မိုးခိုင်	မ	ဝယ်ယူရေးဆပ်ကော်မတီ၊ အဖွဲ့ဝင်
၆	ဦးမဲမောင်	ကျား	စောင့်ကြည့်ကြီးကြပ်ရေးဆပ်ကော်မတီ၊ ဥက္ကဋ္ဌ
၇	ဒေါ်မိုးအေး	မ	စောင့်ကြည့်ကြီးကြပ်ရေးဆပ်ကော်မတီ၊ အဖွဲ့ဝင်
၈	ဒေါ်သူဇာနွယ်	မ	စောင့်ကြည့်ကြီးကြပ်ရေးဆပ်ကော်မတီ၊ အဖွဲ့ဝင်
၉	ဦးအောင်သန်း	ကျား	လုပ်ငန်းလည်ပတ်ရေး နှင့် ပြုပြင်ထိန်းသိမ်းရေး ဆက်ကော်မတီ၊ ဥက္ကဋ္ဌ
၁၀	ဒေါ်မထွေး	မ	လုပ်ငန်းလည်ပတ်ရေး နှင့် ပြုပြင်ထိန်းသိမ်းရေး ဆက်ကော်မတီ၊ အဖွဲ့ဝင်
၁၁	ဒေါ်မိခိုင်	မ	လုပ်ငန်းလည်ပတ်ရေး နှင့် ပြုပြင်ထိန်းသိမ်းရေး ဆက်ကော်မတီ၊ အဖွဲ့ဝင်
၁၂	ဦးကျော်သန်း	ကျား	ကျေးရွာငွေစာရင်းကိုင်
၁၃	ဦးညွန့်ဝေ	ကျား	အကြံပြုချက်ဖြေရင်းရေး
၁၄	ဒေါ်ဌေးဌေးမြင့်	မ	အကြံပြုချက်ဖြေရင်းရေး
၁၅	ဦးဝင်းဘို	ကျား	စေတနာ့ဝန်ထမ်း
၁၆	ဒေါ်သီတာအေး	မ	စေတနာ့ဝန်ထမ်း

စုစုပေါင်း။ (၁၆) ယောက် ကျား-၈ ယောက် + မ-၈ ယောက်

ကျေးရွာအုပ်စုစီမံကိန်းအထောက်အကူပြုကော်မတီ

ဦးကျော်မြိုင် အဖွဲ့ဝင်

ဒေါ်မြင့်စိန် အဖွဲ့ဝင်

မှတ်တမ်းတင်သူ

အမည်။ ဒေါ်ခင်မြို့လှိုင်

ရာထူး။ လူထုစည်းရုံးရေးမှူး

ရက်စွဲ။/...../.....



၉၊ ပုံစံ ၈-၁၊ ကျေးရွာအချက်အလက်



ပုံစံ - ၈-၁ - ကျေးရွာ အချက်အလက် (FORM PC 1)

လယ်ညွှန်ရွက်/ ကျေးရွာတစ်ရွာသို့ ပထမဆုံး မိတ်ဆက်ခရီးသွားရောက်သောအခါ လူထုစည်းရုံးရေးမှူးသည် ကျေးရွာခေါင်းဆောင်များအား ကျေးရွာအချက်အလက်များကို မေတ္တာရပ်ခံ၍တောင်းခံရမည်။ ဤအချက်အလက်များကို စီမံကိန်းမိတ်ဆက်အစည်းဝေးပတ်စီမံ တောင်းခံရမည်။ စီမံကိန်းမိတ်ဆက်အစည်းဝေးတွင် လူထုစည်းရုံးရေးမှူးသည် ဤအချက်အလက်များအား စစ်ဆေးပြီး မှန်ကန်အောင်ပြုလုပ်ရမည်။ ပြီးနောက်တွင် လူထုစည်းရုံးရေးမှူးမှ သတင်းအချက်အလက်ထိသို့ Tablets မှတစ်ဆင့် ပြည့်သွင်းရမည်။				
ရာအိမ်မှူးအမည်	ဦးကျွန်းမေ	ဖုန်း	စည်းရုံးရေးမှူးအမည်	ဒေါ်ခင်ဖြူဖြူ
ပြည်နယ်/ တိုင်းဒေသကြီး	ဗဟိုဒေသ	မြို့နယ်	ကျေးရွာအုပ်စု	ကျေးရွာ
ခရိုင်	ပင်လယ်ရပ်ကွက်		မန္တ	မြစ်ဝကျွန်းပေါ်

(က) လူဦးရေ

တိုင်းရင်းသား	အိမ်ထောင်စုပေါင်း	ကိုးကွယ်သည့်ဘာသာ	အိမ်ထောင်စုပေါင်း
၁။ မြန်မာ	၆၉	၁။ ဗုဒ္ဓ	၆၉
၂။		၂။	
၃။		၃။	
၄။ အခြားတိုင်းရင်းသား လူမျိုးစုများ		၄။	

	ကျား (အရေအတွက်)	မ (အရေအတွက်)
လူဦးရေ	၁၈၅	၁၈၃
အိမ်ထောင်ဦးစီး	၄၅	၂၄

(ခ) ကျေးရွာရှိ အခြေခံ အဆောက်အအုံ (Facilities)

ပညာရေး	ခြံစိုပါ	ကျန်းမာရေး	ခြံစိုပါ	ဘာသာရေး	ခြံစိုပါ
အထက်တန်းကျောင်း	<input type="checkbox"/>	ဆေးရုံ	<input type="checkbox"/>	ဘုရား/စေတီ	<input checked="" type="checkbox"/>
အလယ်တန်းကျောင်း	<input type="checkbox"/>	ကျန်းမာရေးဌာန	<input checked="" type="checkbox"/>	ဘုန်းကြီးကျောင်း	<input checked="" type="checkbox"/>
မူလတန်းကျောင်း	<input type="checkbox"/>	ကျန်းမာရေးဌာနခွဲ	<input type="checkbox"/>	ဟိန္ဒူဘုရားကျောင်း	<input type="checkbox"/>
ပုဂံကျောင်း	<input type="checkbox"/>	ဆေးပေးခန်း	<input type="checkbox"/>	ခရစ်ယာန်ဘုရားကျောင်း	<input type="checkbox"/>
အခြား	<input type="checkbox"/>	အခြား	<input type="checkbox"/>	ဗလီ	<input type="checkbox"/>
				အခြား	<input type="checkbox"/>
မှတ်ချက်		မှတ်ချက်		မှတ်ချက်	

(ဂ) ကျွမ်းကျင်သူများမှတ်တမ်း ၊ ကျေးရွာတွင်နေထိုင်သော သို့မဟုတ် တခြားရွာမှလာရောက်သောကျွမ်းကျင်သူများ

ပညာရေး	နေထိုင်	လည်ပတ်	ကျန်းမာရေး	နေထိုင်	လည်ပတ်	တည်ဆောက်ရေး	နေထိုင်	လည်ပတ်
မူလတန်းပြဆရာ/ဆရာမ	<input checked="" type="checkbox"/>	<input type="checkbox"/>	ဆရာဝန်	<input type="checkbox"/>	<input type="checkbox"/>	လက်သမား	<input checked="" type="checkbox"/>	<input type="checkbox"/>
အလယ်တန်းပြဆရာ/ဆရာမ	<input type="checkbox"/>	<input type="checkbox"/>	လ/ထကျန်းမာရေးမှူး	<input type="checkbox"/>	<input type="checkbox"/>	ပန်းချီ	<input checked="" type="checkbox"/>	<input type="checkbox"/>
အထက်တန်းပြဆရာ/ဆရာမ	<input type="checkbox"/>	<input type="checkbox"/>	အမျိုးသမီးကျန်းမာရေးဆရာမ	<input type="checkbox"/>	<input type="checkbox"/>	လျှပ်စစ်ဆိုင်ရာ	<input checked="" type="checkbox"/>	<input type="checkbox"/>
ပုဂံဆရာ/ဆရာမ	<input type="checkbox"/>	<input type="checkbox"/>	အရံသားဖွား	<input checked="" type="checkbox"/>	<input type="checkbox"/>	ချေပိုက်သူ	<input checked="" type="checkbox"/>	<input type="checkbox"/>
အခြား	<input type="checkbox"/>	<input type="checkbox"/>	ပြည်သူ့ကျန်းမာရေးလုပ်သား ၁/၂	<input type="checkbox"/>	<input type="checkbox"/>	စက်ပြင်ဆရာ	<input checked="" type="checkbox"/>	<input type="checkbox"/>
မှတ်ချက်			မှတ်ချက်			မှတ်ချက်		



(ဃ) ကျေးရွာသို့ ရောက်ရှိနိုင်သည့်လမ်းအခြေအနေ / ကျေးရွာတစ်ရွာသည် ၎င်း၏ကျေးရွာအုပ်စုနှင့် ဆက်သွယ်ထားသော လမ်းအခြေအနေ (အောက်ပါတို့ကိုပိုင်ပါ)

ကျောက်ကြမ်းလမ်း ကတ္တရာလမ်း ကွန်ကရစ်လမ်း မော်တော်ဆိုင်ကယ်လမ်း ✓
 ကျောက်ခင်းလမ်း ခြေသားလမ်း ✓ လှသွားလမ်း ✓ အခြား _____

(င) ကျေးရွာဖွံ့ဖြိုးရေး ဝိသေသစီမံကိန်း (Village Development Plan) (အမှန်ဖြစ်ပါ)

(စ) လူထုပတ်ဝန်းကျင်ထိခိုက်စွာ မတိုင်မီက ကျေးရွာဝိသေသစီမံကိန်း ရှိသလား ရှိ/ မရှိ/ မသိ

(ည) ရှိလျှင် မည်သည့်နှစ်က ရေးဆွဲခဲ့သလဲ _____ နှစ်/ မသိပါ

(ဇ) ဗြူနယ်အတည်ပြုချက် ရရှိထားသလား ရှိ/ မရှိ/ မသိ

(ဈ) ဝေးအကွာအဝေး (Distance)

(ခ) ရွာ (အလယ်) မှ ကျေးရွာအုပ်စု (အလယ်) အကွာအဝေး မိုင်/မာရ် ၇ /မသိပါ

(ဋ) ဤရွာနှင့် ကျေးရွာအုပ်စုရွာ (အလယ်) သွားဖို့ ခြောက်သွေ့ရာသီ - ထော်လာရီ/ ဆိုင်ကယ်/ ခြေလျင် / မြည်း/ လှေ/ အခြား _____ (၀၀:၂၅) နာရီ
 မိုးရာသီ - ထော်လာရီ/ ဆိုင်ကယ်/ ခြေလျင်/ မြည်း/ လှေ/ အခြား _____ (၀၀:၅၀) နာရီ

(ဆ) သဘာဝဘေး ဤကျေးရွာတွင် ရေကြီးခြင်းကဲ့သို့သော သဘာဝဘေး ကျရောက်ခဲ့မှု

မရှိ ရှိ (ဖော်ပြရန်) _____

(ဇ) ကျေးရွာတွင် ဇွဲ စည်းထားသော အဖွဲ့အစည်းများ လူထုပတ်ဝန်းကျင်ထိခိုက်စွာ မတိုင်မီ ဤကျေးရွာတွင် ကျေးရွာဖွံ့ဖြိုးရေးအတွက် အစိုးရ(သို့)ရွာသားများကိုယ်တိုင်(သို့) ဝိသေသစီမံကိန်းတစ်ခုခုမှ ဇွဲ စည်းထားသည့် အဖွဲ့အစည်းများရှိပါသလား။

.....

.....

.....

ရာအိမ်များ အမည် ဦးကျွန်းဝေ

လက်မှတ်  ရက်စွဲ 14. 6. 2016

စည်းရုံးရေးမှူး အမည် ဒေါ်အိမ်အိမ်

လက်မှတ်  ရက်စွဲ 14. 6. 2016



၁၀။ ပုံစံ ၀-၂။ စီမံကိန်းစက်ဝန်းအချိန်ဇယား

ပုံစံ ၀-၂ - စီမံကိန်းစက်ဝန်းအချိန်ဇယား (PC 2)

လမ်းညွှန်ရွက်သတ်ဆိုင်ရာလူထုစည်းရုံးရေး/လက်ထောက်နည်းပညာနည်းပညာဆိုင်ရာစီမံကိန်းအဆင့်တစ်ခုစီ ပြီးစီးတိုင်းကျေးရွာနှင့် ကျေးရွာတစ်ခုစီ အတွက်စီမံကိန်းကြည့်ရှုပေးမည့်၊ စည်းရုံးရေး/လုပ်ဆောင်မှု အမည် ခေါ်ခေါ်ဖျော်ဖြေ	
နေ့စွဲ ဇ. ၉. ၂၀၁၆	စက်ဝန်းအားအမှတ်ပြင်ပါ <input type="checkbox"/> စက်ဝန်း(၁) <input type="checkbox"/> စက်ဝန်း(၂) <input type="checkbox"/> စက်ဝန်း(၃) <input type="checkbox"/> စက်ဝန်း(၄)
ပြည်နယ်/တိုင်း စစ်ကိုင်း	ကျေးရွာအုပ်စု မုတ္တမ

စီမံကိန်းဆောင်ရွက်မှုအစဉ်များ	နေ့စွဲ		အစည်းအဝေးတွင်တက်ရောက်သူအရေအတွက်			
	စတင်သည့်နေ့	ပြီးဆုံးသည့်နေ့	အမျိုးသားအရေအတွက်	အမျိုးသမီးအရေအတွက်	အိမ်ထောင်စုအရေအတွက်	လူမျိုးစု တက်ရောက်သူ အရေအတွက် လူမျိုးစုအမည်
၁. ကျေးရွာစီမံကိန်း စိတ်ဆက်အစည်းအဝေး	၂၄.၁.၁၆	၂၄.၁.၁၆	၅၃	၅၀	၆၅ စု	၆၅ လူမျိုးစု မဟာ
၂. ကျေးရွာစွဲ ပြီးစေ့ စီမံချက်ရေးဆွဲခြင်း အစည်းအဝေး	၂၅.၁.၁၆	၂၅.၁.၁၆	၂၄	၅၀	၅၄ စု	၅၄ လူမျိုးစု မဟာ
၃. ကျေးရွာအုပ်စု လုပ်ငန်း ဆုံဖြတ်ချက်ချသည့်အစည်းအဝေး						
၄. ပြီးနောက်အဆင့်စီမံကိန်းရေးဆွဲရေးနှင့်အကောင်အထည်ဖော်ရေးကော်မတီ၏ စီမံကိန်း သုံးသပ်မှုအစည်းအဝေး			မလို	မလို	မလို	မလို
၅. ပြီးနောက် စီမံကိန်းရေးဆွဲရေးနှင့် အကောင်အထည်ဖော်ရေးကော်မတီ၏ဆုံဖြတ်မှုကို ရွာသို့ အသိပေးအကြောင်း ကြားသိရသည့်အစည်းအဝေး	၃.၃.၂၀၁၆	၃.၃.၂၀၁၆	၂၂	၂၈	(၅၀)စု	၅၀ လူမျိုးစု မဟာ
၆. စီမံကိန်းလုပ်ငန်းခွဲစီမံချက်ရေးဆွဲခြင်း အစည်းအဝေး	မလို	မလို	မလို	မလို	မလို	မလို
၆.၀၁ စီမံကိန်းလုပ်ငန်း အကောင်အထည်ဖော်ရေးအစီအစဉ် ရေးဆွဲခြင်း	၂၇.၃.၂၀၁၆	၂၇.၃.၂၀၁၆	၅၅	၅၀	၅၅ စု	၅၅ လူမျိုးစု မဟာ
၆.၂၀ ဝယ်ယူရေးအစီအစဉ် ရေးဆွဲခြင်း	၂၇.၃.၂၀၁၆	၂၇.၃.၂၀၁၆	၅၅	၅၀	၅၅ စု	၅၅ လူမျိုးစု မဟာ



စီမံကိန်းဆောင်ရွက်မှုအဆင့်များ	နေ့စွဲ		အစည်းအဝေးတွင်တက်ရောက်သူအရေအတွက်			
	စတင်သည့်နေ့	ပြီးဆုံးသည့်နေ့	အချိန်ယားအရေအတွက်	အချိန်သမီးအရေအတွက်	အိမ်ထောင်စုအရေအတွက်	လူမျိုးစု တက်ရောက်သူ အရေအတွက် လူမျိုးစုမစဉ်
၆. ပုသိမ်တိုင်းဒေသကြီး၊ လှိုင်စက်မှုဇုန်လုပ်ငန်းစဉ် ဖြည့်စွက်ခြင်း	၁၂.၁.၂၀၁၆	၁၃.၁.၂၀၁၆	၂၅	၅၀	၅၃ ခု	၅၃ ခု
၆.၄။ ပြင်/ထိန်းသိမ်းခြင်း ဖြည့်စွက်ခြင်း	၁၂.၁.၂၀၁၆	၁၂.၁.၂၀၁၆	၂၅	၅၀	၅၃ ခု	၅၃ ခု
၇. စီမံကိန်းလုပ်ငန်းစဉ် တိုးတက်မှု စောင့်ကြည့် လေ့လာခြင်းအပေး	မလို	မလို	မလို	မလို	မလို	မလို
၇.၁။ အစည်းအဝေး ပထမအကြိမ်	၁၀.၁.၂၀၁၆	၁၀.၁.၂၀၁၆	၈	၈	၁၆	၁၆
၇.၂။ အစည်းအဝေး ဒုတိယအကြိမ်	၁၀.၂.၂၀၁၆	၁၀.၂.၂၀၁၆	၈	၈	၁၆	၁၆
၇.၃။ အစည်းအဝေး တတိယအကြိမ်						
၈. စီမံကိန်းလုပ်ငန်းစဉ် အပြီးသတ်စစ်ဆေးခြင်း အစည်းအဝေး						
၉. လူထုစစ်ဆေးမှုအစည်းအဝေး						



၁၁။ ပုံစံ ၈-၃။ ကျေးရွာဖွံ့ဖြိုးရေး ဦးစားပေးအစီအစဉ်



ပုံစံ ၈-၃ ကျေးရွာဖွံ့ဖြိုးရေး ဦးစားပေးအစီအစဉ် (Form PC 3)

လမ်းညွှန်မှု၏ အဆင့် (၃) ကျေးရွာမှော်မှန်းချက်အစည်းအဝေး ပြီးဆုံးသောအခါ ကျေးရွာစီမံကိန်း အထောက်အကူပြုကော်မတီသည် လူထုစည်းရုံးရေးပျံ့နှံ့ရေးအကူအညီဖြင့် ဤပုံစံကိုပြည့်စုံအောင် ဖြည့်သွင်းရမည်။ အားလုံးသော အခက်အခဲအတားအဆီးများ၊ ဖွံ့ဖြိုးမှုဦးစားပေးအစီအစဉ်များ၊ လူထုတတ်မြောက်စီမံကိန်း၏ ရန်ပုံငွေအရင်းအမြစ်နှင့် မသက်ဆိုင်သည့် လုပ်ငန်းများအားလုံးကိုဖော်ပြရမည်။

လူထုစည်းရုံးရေးပျံ့နှံ့/ပန်ထမ်း အမည် ဒေါ်ခင်ဖြူဖြူ

နေ့စွဲ ၁၅.၁.၂၀၁၆ စက်ဝန်းအား အမှတ်ခြစ်ပါ (✓) စက်ဝန်း(၁) စက်ဝန်း (၂) စက်ဝန်း (၃) စက်ဝန်း (၄)

ပြည်နယ်/တိုင်း	မြို့နယ်	ကျေးရွာအုပ်စု	ကျေးရွာ
<u>စစ်ကိုင်း</u>	<u>ပင်လယ်သာ</u>	<u>မင်္ဂလာ</u>	<u>မြသီတာ</u>

က. အခက်အခဲအတားအဆီးများအားဆွေးနွေးခြင်း - ယခုလက်ရှိအခြေအနေတွင်ဤကျေးရွာဖွံ့ဖြိုးတိုးတက်ရေးအတွက် အဓိကအခက်အခဲအတားအဆီးများသည် မည်သည်များဖြစ်ပါသနည်း(အမျိုးသား/သမီး အနည်းဆုံးအခက်အခဲ ၅ ခုဖော်ပြပါ)

အမျိုးသား အဖွဲ့မှတင်ပြသောအခက်အခဲအတားအဆီးများ	အမျိုးသမီး အဖွဲ့မှတင်ပြသောအခက်အခဲအတားအဆီးများ
၁။ မိသားစု - မြသီတာ ရွာချွန်ဆက်လမ်း	၁။ ရွာတွင်း မြေအခြေအနေ
၂။ မိသားစု - မြသီတာကျေး တံတား ပျက်စီး	၂။ မိသားစု - မြသီတာ ရွာချွန်ဆက်လမ်း
၃။ ရွာတွင်းလမ်း ဆုံရာဖြင့် (၁၃၃) ခု တာဝန်ခံ	၃။ မိသားစု - မြသီတာ ကြေး တံတား ပျက်စီး
၄။ ရွာတွင်း မြေအခြေ အခြေအနေ	၄။ ရွာတွင်းလမ်း ဆုံရာဖြင့် (၁၃၃) ခု တာဝန်ခံ
၅။ မိသားစု - မြသီတာ ရွာချွန်ဆက်လမ်း	၅။ မိသားစု - မြသီတာ ရွာချွန်ဆက်လမ်း

ခ. မှော်မှန်းခြင်း- ဤကျေးရွာဖွံ့ဖြိုးတိုးတက်ရေးအတွက်နောင်လာမည့် (၅) နှစ်အားရည်ရွယ်၍ ဆောင်ရွက်ရန်အတွက် မည်သည်အရာများသည်အဓိကမှော်မှန်းချက်ဖြစ်သနည်း။

အမျိုးသားအဖွဲ့မှတင်ပြသောမှော်မှန်းချက်များ	အမျိုးသမီးအဖွဲ့မှတင်ပြသောမှော်မှန်းချက်များ
၁။ စားနပ်ရိက္ခာ လူမှုပတ်ဝန်းကျင်	၁။ စားနပ်ရိက္ခာတွင် စွန့်ပစ်ပစ္စည်းစေ့စပ်
၂။ လမ်း - တံတား စီမံခန့်ခွဲခြင်း	၂။ မြေအခြေအနေ ဆွေးနွေးပေးရန်
၃။ ရေများ ဆွဲ ရေရှာဖွေရန် စီမံခန့်ခွဲခြင်း	၃။ လမ်း - တံတား စီမံခန့်ခွဲခြင်း
၄။ လမ်း အခြေအနေ စီမံခန့်ခွဲခြင်း	၄။ ရေအခြေအနေ စီမံခန့်ခွဲခြင်း
၅။ စားနပ်ရိက္ခာ စေ့စပ်	၅။ လမ်းပန်းဆက်သွယ်ရေး စီမံခန့်ခွဲခြင်း



ဂ. ဤကျေးရွာ၏ လာမည့် (၃) နှစ်အတွက် ဦးစားပေး ဖွံ့ဖြိုးတိုးတက်မှု လုပ်ငန်း အစီအစဉ်များအားဖော်ပြပါ။
 (လူထုပဟိုပြုစီမံကိန်း ရံပုံငွေအတွက် အဆိုပြုသော အစီအစဉ်များကိုဦးစားပေး အဆင့်အလိုက်ဖော်ပြပြီး ကျန် လူထုပဟိုပြု စီမံကိန်း ရံပုံငွေအရင်းအမြစ်နှင့် မပတ်သက်သည့်အစီအစဉ်များလည်းဖော်ပြရန်ဖြစ်သည်)

ကျေးရွာအတွက်ဦးစားပေးဖွံ့ဖြိုးတိုးတက်မှု လုပ်ငန်းစဉ်များ	အဆိုပြုသူ (အမျိုးသားများ/ အမျိုးသမီးများ/ အမျိုးသား+အမျိုးသမီး)	လူထုပဟိုပြုစီမံကိန်းအတွက် အဆိုပြုသည် (ဦးစားပေးအဆင့် အလိုက်ဖော်ပြပါ)	ခန့်မှန်း ကုန်ကျ ဝရိတ်	အကျိုးခံစား ခွင့်ရှိသူခန့်မှန်းခြေ အရေအတွက်
၁ ဗလိယာကျွန်း-မြို့သီတာရွာသူများအတွက်	၈ + ၁၅	၂ ၁	၇၆၈၀၀၀	၆၇၆
၂ ဗလိယာကျွန်း-မြို့သီတာရွာသူများအတွက်	၈ + ၁၅	၄ ၂	၃၈၄၀၀၀၀	၆၇၆
၃ ဗလိယာကျွန်း-မြို့သီတာကျွန်းအတွက်	၈ + ၁၅	၆ ၃	၁၀၀၀၀၀၀	၆၇၆
၄ ရွာထွဲခင်းမြေစိုက်ပျိုးရေး	၈ + ၁၅	၃ ၄	၅၅၀၀၀၀၀	၃၆၀
၅ ရွာထွဲခင်းစိုက်ပျိုးရေး (၁၃) ခု	၈ + ၁၅	၅ ၅	၂၆၀၀၀၀၀	၃၆၀
၆		၃		

ဥက္ကဋ္ဌ ၊ ကျေးရွာစီမံကိန်းအထောက်အကူပြုကော်မတီမှအတည်ပြုသည်။

အမည် ဦးကျော်မြင့် လက်မှတ် [Signature] ၀၄.၅.၂၀၁၆



ပုံစံ ၈-၃ ကျေးရွာခွံ ဖြိုးရေး ဦးစားပေးအစဉ် (Form PC 3)

လက်ညှန်ရွက်၊ အဆင့် (၃) ကျေးရွာမှန်းချက်အစည်းအဝေး ပြီးဆုံးသောအခါ ကျေးရွာပီပံက်ကိန်း အထောက်အကူပြုကော်မတီသည် လူထုစည်းရုံးရေးမှူးအကူအညီဖြင့် ဤပုံစံကိုပြည့်စုံအောင် ဖြည့်သွင်းရမည်။ အားလုံးသော အခက်အခဲအတားအဆီးများ၊ ဖွံ့ဖြိုးမှုဦးစားပေးအစဉ်များ၊ လူထုမဟုတ်ပီပံက်ကိန်း၏ ရန်ပုံငွေအရင်းအမြစ်နှင့် မသက်ဆိုင်သည့် လုပ်ငန်းများအားလုံးကိုဖော်ပြရမည်။

လူထုစည်းရုံးရေးမှူး/ဝန်ထမ်း အမည် ဒေါ်ခင်မြ၊ လှိုင်

နေ့စွဲ ၁၅ - ၁ - ၂၀၂၆ စက်ဝန်းအား အမှတ်ခြစ်ပါ (✓) စက်ဝန်း(၁) စက်ဝန်း (၂) စက်ဝန်း (၃) စက်ဝန်း (၄)

ပြည်နယ်/တိုင်း မိတ္ထီလ ဇွန်နယ် ပင်သော်ဘူး ကျေးရွာအုပ်စု မင်္ဂလာ ကျေးရွာ ရွာသီတာ

က. အခက်အခဲအတားအဆီးများအားဆွေးနွေးခြင်း - ယခုလက်ရှိအခြေအနေတွင်ဤကျေးရွာခွံ ဖြိုးတိုးတက်ရေးအတွက် အဓိကအခက်အခဲအတားအဆီးများသည် မည်သည်များဖြစ်ပါသနည်း(အမျိုးသား/သမီး အနည်းဆုံးအခက်အခဲ ၅ ခုစီဖော်ပြပါ)

အမျိုးသား အဖွဲ့မှတင်ပြသောအခက်အခဲအတားအဆီးများ	အမျိုးသမီး အဖွဲ့မှတင်ပြသောအခက်အခဲအတားအဆီးများ
၁ မြက်ပျိုးဈေး နည်းပါးပါး	၁ ကြေးငွေ ခက်ခဲ
၂ ကြက်၊ ဝက် ငါးမွေးမြူရေး နည်းပါးပါး	၂ ကျေးရွာ
၃ မြေဧရိယာ မကျေမနပ်ပါး	၃ မြက်ပျိုးဈေး နည်းပါး
၄ မြေဧရိယာ မကျေမနပ်ပါး	၄ ကျေးရွာ
၅ ပညာရေး၊ ကျန်းမာရေး၊ စိုက်ပျိုးရေး စနစ် မကျေမနပ်ပါး	၅ ကျေးရွာ
	၆ မြက်ပျိုးဈေး နည်းပါး
	၇ ကျေးရွာ
	၈ မြက်ပျိုးဈေး နည်းပါး

ခ. မှော်မှန်းခြင်း- ဤကျေးရွာခွံ ဖြိုးတိုးတက်ရေးအတွက်နောင်လာမည့် (၅) နှစ်အားရည်ရွယ်၍ ဆောင်ရွက်ရန်အတွက် မည်သည့်အရာများသည်အဓိကမှော်မှန်းချက်ဖြစ်သနည်း။

အမျိုးသားအဖွဲ့မှတင်ပြသောမှော်မှန်းချက်များ	အမျိုးသမီးအဖွဲ့မှတင်ပြသောမှော်မှန်းချက်များ
၁ မြေဧရိယာ မကျေမနပ်ပါး	၁ ကျေးရွာ
၂ ကြေးငွေ ခက်ခဲ	၂ ပုံစံလွယ်ကူ စွဲလျက်တက်ရန်
၃ ကျေးရွာ မကျေမနပ်ပါး	၃ နည်းစနစ် တကျ မြက်ပျိုးဈေး တက်ရန်
၄ မြက်ပျိုးဈေး နည်းပါး	၄ ကျေးရွာ
၅ ကျေးရွာ မကျေမနပ်ပါး	၅ ကျေးရွာ
၆ မြက်ပျိုးဈေး နည်းပါး	၆ ကျေးရွာ
	၇ ကျေးရွာ



ဂ. ဤကျေးရွာ၏ လာမည့် (၃)နှစ်အတွက် ဦးစားပေး ဖွံ့ဖြိုးတိုးတက်မှု လုပ်ငန်း အစီအစဉ်များအားဖော်ပြပါ။
 (လူထုဝဟိုပြုစီမံကိန်း ရန်ငွေအတွက် အဆိုပြုသော အစီအစဉ်များကိုဦးစားပေး အဆင့်အလိုက်ဖော်ပြပြီး ကျန် လူထုဝဟိုပြု စီမံကိန်း ရန်ငွေအရင်းအမြစ်နှင့် မပတ်သက်သည့်အစီအစဉ်များလည်းဖော်ပြရန်ဖြစ်သည်)

ကျေးရွာအတွက်ဦးစားပေးဖွံ့ဖြိုးတိုးတက်မှု လုပ်ငန်းစဉ်များ	အဆိုပြုသူ (အမျိုးသားများ/ အမျိုးသမီးများ/ အမျိုးသား+အမျိုးသမီး)	လူထုဝဟိုပြုစီမံကိန်းအတွက် အဆိုပြုသည် (ဦးစားပေးအဆင့် အလိုက်ဖော်ပြပါ)	ခန့်မှန်း ကုန်ကျ ဝင်ရတ်	အကျိုးခံစား ခွင့်ရှိသူခန့်မှန်းခြေ အရေအတွက်
၁ ချိုက်ဖြူဖွဲ့စည်းပေးခြင်း	၈ + ၆	၂ ၁	၃၀၀၀၀၀	
၂ ချိုက်ဖြူဖွဲ့စည်းပေးခြင်း	၈ + ၆	၄ ၂		
၃ စက်ယူပြင်ဆင်ရေးအဖွဲ့ဖွဲ့စည်းခြင်း	၈ + ၆	၆ ၃		
၄ ကူး၊စက်၊ဆီတိုင် ဖွဲ့စည်းခြင်း	၈	၃ ၄		
၅ အပူဓာတ် စက်၊ ပန်း၊ ထိပ် နှစ်	၆	၅ ၅		
၆ အဖွဲ့အစည်း	၈ + ၆	၁ ၆		

ဥက္ကဋ္ဌ၊ ကျေးရွာစီမံကိန်းအထောက်အကူပြုကော်မတီမှအတည်ပြုသည်။

အမည် ဒေါ်အောင်မြင် လက်မှတ် [Signature] နေ့စွဲ ၁၆. ၁. ၂၀၁၆

၇. မရိဘောဂ ဖွဲ့စည်းပေးခြင်း
၈. ဝန်ထုပ်ဖွဲ့စည်းပေးခြင်း
၉. မျက်နှာစာပေးခြင်း
၁၀. ဝန်ထုပ်ဖွဲ့စည်းပေးခြင်း
၁၁. ကျေးရွာအဖွဲ့ဖွဲ့စည်းပေးခြင်း
၁၂. ကျေးရွာအဖွဲ့ဖွဲ့စည်းပေးခြင်း
၁၃. ကျေးရွာအဖွဲ့ဖွဲ့စည်းပေးခြင်း
၁၄. ကျေးရွာအဖွဲ့ဖွဲ့စည်းပေးခြင်း
၁၅. ကျေးရွာအဖွဲ့ဖွဲ့စည်းပေးခြင်း
၁၆. ကျေးရွာအဖွဲ့ဖွဲ့စည်းပေးခြင်း



ပုံစံ ၀-၄ ကျေးရွာအုပ်စုပစ်ခတ်နည်းကုသရေးအဖွဲ့ချုပ်ကြမ်းပုံစံ

လမ်းညွှန်ရက်စွဲ ။ ကျေးရွာအုပ်စုပစ်ခတ်ရေးအဖွဲ့သည် အစည်းအဝေးတွင် ဤပုံစံထားလုပ်ထုတ်ရန်အတွက် / လက်ထောက်နည်းပညာများကို၏ အကူအညီဖြင့် ပြည်ပမှ ဖြည့်သွင်းရမည်။ ဤပုံစံထားပြည့်စုံစွာဖြည့်သွင်းပြီးပါက ကျေးရွာအုပ်စုပစ်ခတ်ရေးအဖွဲ့ဝင်တိုက်ရိုက်ထောက်ပံ့ပေးရန်အတွက် ဆက်တွဲအကြောင်းတရားများကို CF မှ အချက်အလက်များကို MIS သို့ ထည့်သွင်းရမည်။ ကျေးရွာအုပ်စုပစ်ခတ်ရေးအဖွဲ့ဝင်တိုက်ရိုက်ထောက်ပံ့ပေးရန်အတွက် မြို့ပုံစံကြမ်းပုံစံ

စက်ဝန်း(၁) အမှတ်(၁) စက်ဝန်း(၂) စက်ဝန်း(၃) စက်ဝန်း(၄)

နေ့စွဲ ၁. 2. 2016

ပြည်နယ်/တိုင်း၊ ခရိုင်/မြို့၊ မြို့နယ်၊ မြို့နယ်၊ မြို့နယ်

ကျေးရွာအမည်	ထောက်ပံ့ပေးမည့် လုပ်ငန်းများ	အတိုင်းအတာ	ခန့်မှန်း တိုက်ရိုက်အကျိုး ခံစားခွင့်ရှိသူများ	အဆိုပြုထင်ပြုသူ	ခန့်မှန်းကုန်ကျစရိတ်		
					စီမံကိန်းမှ ထည့်သွင်းမှု	ကျေးရွာမှ ထည့်သွင်းမှု	အခြားထည့်သွင်းမှု (ခေါ်ပြုပါ) ထည့်သွင်းငွေ ၊ အမည်/အဖွဲ့
ဝေကုန်းကျေးရွာ	ကျေးရွာအုပ်စုပစ်ခတ်ရေးအဖွဲ့		၄၀၂၀ ၈-၂၀၀၀၊ ၈-၂၀၀၀	အမျိုးသား အမျိုးသမီး အမျိုးသား+သမီး			
ကောင်းဖူးကျေးရွာ	ကျေးရွာအုပ်စုပစ်ခတ်ရေးအဖွဲ့		၁၀၂၀ ၈-၅၀၀၊ ၈-၅၀၀	အမျိုးသား အမျိုးသမီး အမျိုးသား+သမီး			
မြစ်တော်ကျေးရွာ	မြစ်တော်ကျေးရွာအုပ်စုပစ်ခတ်ရေးအဖွဲ့	၅၀၀၀ x ၂၅ x ၂	၁၁၇၀ ၈-၅၀၀၊ ၈-၆၇၀	အမျိုးသား အမျိုးသမီး အမျိုးသား+သမီး	၇၆၈၅၀၀၀	၁၂၆၅၀၀၀	၈၅၄၀၀၀
ပုသိမ်ကျေးရွာ	ပုသိမ်ကျေးရွာအုပ်စုပစ်ခတ်ရေးအဖွဲ့	၂၅၀၀ x ၁၅ x ၂	၅၄၂၀ ၈-၂၀၀၀၊ ၈-၂၄၂၀	အမျိုးသား အမျိုးသမီး အမျိုးသား+သမီး	၃၈၇၀၀၀၀		၃၈၆၀၀၀
မြစ်တော်ကျေးရွာ	မြစ်တော်ကျေးရွာအုပ်စုပစ်ခတ်ရေးအဖွဲ့	၂၅၀၀ x ၁၅ x ၂	၆၄၂၀ ၈-၂၀၀၀၊ ၈-၂၄၂၀	အမျိုးသား အမျိုးသမီး အမျိုးသား+သမီး	၇၆၈၀၀၀၀	၄၀၀၀	၇၆၈၄၀၀၀

ရာထူး ကျေးရွာအုပ်စု စီ/ထောက်ကော်မတီ ဥက္ကဋ္ဌ အမည် ဦးအောင်အောင်

လက်မှတ် လက်မှတ် ရက်စွဲ ၁-၂-၂၀၁၆



ပုံစံ ၈-၄ ကော့ရှားဆိုင်ရီပီပီပီအင်အားစနစ်အဖွဲ့အစည်းကြမ်းပုံစံ

လက်ညွှန်စဉ်း ၁ ကော့ရှားဆိုင်ရီပီပီပီအင်အားစနစ်အဖွဲ့အစည်းအဖွဲ့ဝင်များ / လက်ထောက်နည်းပညာများ၏ အကူအညီဖြင့် ပြည်နယ်အဖွဲ့အစည်းများ
 ဤပုံစံအားပြင်ဆင်ရာတွင် ပြည်နယ်အဖွဲ့အစည်းအဖွဲ့ဝင်များ၏ အကူအညီဖြင့် ပြင်ဆင်ထားရမည်။ ငှက် မှ အချက်အလက်များကို MIS သို့ ထည့်သွင်းရမည်။
 ကော့ရှားဆိုင်ရီပီပီပီအင်အားစနစ်အဖွဲ့အစည်း ကြမ်းပုံစံအဖွဲ့အစည်း
 ဝန်ထုပ် ၉၇.၁.၂၀၁၆
 ပြည်နယ်/တိုင်း စက်မှုရေးရာ ဦးစီးဌာန၊ ဝန်ထုပ်(၁) ဝန်ထုပ်(၂) ဝန်ထုပ်(၃) ဝန်ထုပ်(၄) ဝန်ထုပ်(၅)

ကော့ရှားဆိုင်ရီပီပီပီအင်အားစနစ်အဖွဲ့အစည်း	ဆောင်ရွက်မည့် လုပ်ငန်းများ	အတိုးအတက်	ခန့်မှန်း တိုက်ရိုက်အကျိုး ဝေးကွာမှု/လျှော့ချမှု	အဆိုပြုအင်အား	ခန့်မှန်းကျန်ကျစဉ်			စုစုပေါင်း
					ပီပီပီပီပီ ထည့်သွင်းမှု	ကော့ရှားဆိုင်ရီပီပီပီ ထည့်သွင်းမှု	အခြားထည့်သွင်းမှု (ခေါ်ပြုမှု) ထည့်သွင်းမှု အမည်/အဖွဲ့	
ဟာသတ	စာသတ်ရေးစက်၊ ရေအေးစနစ်		၄၂၀	အဆိုပြုသား အဆိုပြုသား အဆိုပြုသား+သမီး	၄,၈၀၀,၀၀၀			၄,၈၀၀,၀၀၀
ဝန်ထုပ်	မီသီယူရီယံ၊ ပရိသတ်ကျန်းမာရေး ကုသရေးစနစ်		၄၆၂	အဆိုပြုသား အဆိုပြုသား အဆိုပြုသား+သမီး	၄,၈၀၀,၀၀၀			၄,၈၀၀,၀၀၀
ယာဉ်	ပစ္စည်းကုန်၊ ပစ္စည်းကုန်		၃၄၅	အဆိုပြုသား အဆိုပြုသား အဆိုပြုသား+သမီး	၂,၆၀၀,၀၀၀			၂,၆၀၀,၀၀၀
				အဆိုပြုသား အဆိုပြုသား အဆိုပြုသား+သမီး				
				အဆိုပြုသား အဆိုပြုသား အဆိုပြုသား+သမီး				

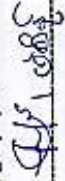
ကော့ရှားဆိုင်ရီပီပီပီအင်အားစနစ်အဖွဲ့အစည်း ဦးစီးဌာန၊ ဝန်ထုပ်(၁) ဝန်ထုပ်(၂) ဝန်ထုပ်(၃) ဝန်ထုပ်(၄) ဝန်ထုပ်(၅)
 လက်မှတ်  ၉.၇.၂၀၁၆
 အမည် ဦးစိုးအောင်၊ ဝန်ထုပ်(၁) ဝန်ထုပ်(၂) ဝန်ထုပ်(၃) ဝန်ထုပ်(၄) ဝန်ထုပ်(၅)



၁၃။ ပုံစံ ၈-၁၂။ အစည်းအဝေးတက်ရောက်သူစာရင်း

ပုံစံ - ၈-၁၂ - အစည်းအဝေးတက်ရောက်သူများ (FORM PC 12)

လမ်းညွှန်၊ ဇီဝကိန်း၊ အစည်းအဝေးအားလုံးတွင် အသုံးပြုရန်၊ လူထုစည်းရုံးရေးဌာနက ကျေးဇူးတင်စွာ တွင်းထောင်စဉ် စစ်ဆေးရန်
 ပုံစံ ၂ ဇီဝကိန်းစက်ဝန်းအဖွဲ့ဝင်များ၏ အစည်းအဝေးတက်ရောက် သူများစာရင်းကို ဖြည့်သွင်းရန်
 စည်းရုံးရေးဌာနမည် **ဒေါ်ခင်မြင့်**
 ရက်စွဲ: ၂၀၂၀. ၀၂. ၂၆ ဇီဝကိန်းစက်ဝန်းအမှတ်(မြစ်ပါ)(V) | စက်ဝန်း(၁)
 V စက်ဝန်း(၂) | စက်ဝန်း(၃) | စက်ဝန်း(၄)
 (ပုံစံနမူနာ/ တွင်းထောင်ကြီး) မြို့နယ် ကျေးရွာအုပ်စု မကျေးရွာ
စစ်ကိုင်း **ထီးမည်ကျေး** **မနွဲ့** **မြသီတာ**

စဉ်	အမည်	ကျား (V)	မ (V)	အိမ်ထောင်စုကိုယ်စားလှယ် (V) ^(၁)	လူပျိုး	လက်မှတ်
၁။	ဦးထွန်း ၆၀	၈		✓	၁၃၈၇	စ
၂။	ဒေါ်ကျော်သန်း	၈		✓	၁၃၈၇	စ
၃။	ဒေါ်ခင်အေး	၈		✓	၁၃၈၇	စ
၄။	ဒေါ်ခင်အေး	၈		✓	၆	စ
၅။	ဒေါ်ခင်အေး	၈		✓	၆	စ
၆။	ဒေါ်ခင်အေး	၈		✓	၆	စ
၇။	ဒေါ်ခင်အေး	၈		✓	၆	စ
၈။	ဒေါ်ခင်အေး	၈		✓	၆	စ
၉။	ဒေါ်ခင်အေး	၈		✓	၆	စ
၁၀။	ဒေါ်ခင်အေး	၈		✓	၆	စ
၁၁။	ဒေါ်ခင်အေး	၈		✓	၆	စ
၁၂။	ဒေါ်ခင်အေး	၈		✓	၆	စ
၁၃။	ဒေါ်ခင်အေး	၈		✓	၆	စ
၁၄။	ဒေါ်ခင်အေး	၈		✓	၆	စ
၁၅။	ဒေါ်ခင်အေး	၈		✓	၆	စ
၁၆။	ဒေါ်ခင်အေး	၈		✓	၆	စ
၁၇။	ဒေါ်ခင်အေး	၈		✓	၆	စ
၁၈။	ဒေါ်ခင်အေး	၈		✓	၆	စ
၁၉။	ဒေါ်ခင်အေး	၈		✓	၆	စ
၂၀။	ဒေါ်ခင်အေး	၈		✓	၆	စ
၂၁။	ဒေါ်ခင်အေး	၈		✓	၆	စ
၂၂။	ဒေါ်ခင်အေး	၈		✓	၆	စ
၂၃။	ဒေါ်ခင်အေး	၈		✓	၆	စ
၂၄။	ဒေါ်ခင်အေး	၈		✓	၆	စ
၂၅။	ဒေါ်ခင်အေး	၈		✓	၆	စ
၂၆။	ဒေါ်ခင်အေး	၈		✓	၆	စ
၂၇။	ဒေါ်ခင်အေး	၈		✓	၆	စ
၂၈။	ဒေါ်ခင်အေး	၈		✓	၆	စ
၂၉။	ဒေါ်ခင်အေး	၈		✓	၆	စ
၃၀။	ဒေါ်ခင်အေး	၈		✓	၆	စ

(၁) အိမ်ထောင်စုကိုယ်စားလှယ်၊ အပျိုးသား/အပျိုးမီး၊ အိမ်ထောင်စု တစ်စုကို ကိုယ်စားပြုသူမည်သူမဆို အမှတ်ခြင်းပါ။
 စာရင်းစာရင်းအရ ကျား - ၃၃
 မ - ၃၀
 ပ - ၆၃



ပုံစံ - ၀-၁၂ - အစည်းအဝေးတက်ရောက်သူများ (FORM PC 12)

လမ်းညွှန်၊ စီမံကိန်း၊ အစည်းအဝေးအားလုံးတွင် အသုံးပြုရန်၊ လူထုစည်းရုံးရေးမှူးက ကျေးဇူးပြု၍ ကွင်းဆင်းစဉ် စစ်ဆေး၍
 ပုံစံ ၂ စီမံကိန်းစက်ဝန်းအချိန်ဇယားပါ အစည်းအဝေးတက်ရောက် သူများစာရင်းကို ပြုသင့်သွင်းရန်
 စည်းရုံးရေးမှူးအမည် **ဒေါ်ခင်မြနုဗွန်း**
 ရက်စွဲ၊ **၂၃.၁.၂၀၂၆** စီမံကိန်းစက်ဝန်းအမှတ်ဖြစ်ပါ (V) စက်ဝန်း(၁)
 စက်ဝန်း(၂) စက်ဝန်း(၃) စက်ဝန်း(၄)
 ပြည်နယ်/ ဝဋ်ပင်ဒေသကြီး **စစ်ကိုင်း** မြို့နယ် **ဖင်လှသာ** ကျေးရွာအုပ်စု **မင်္ဂလာ** ကျေးရွာ **မြသီတာ**

စဉ်	အမည်	ကျား (V)	မ (V)	အိမ်ထောင်စုကိုယ်စားလှယ် (V) ^(၁)	လူမျိုး	လက်မှတ်
၂၇၆	ဒေါ်ခင်သန်းဝင်း		၁၁	✓	ဗမာ	ခင်သန်းဝင်း
၂၇၇	ဒေါ်ဇော်ဝင်း		၁၁	✓	"	ခင်ဇော်ဝင်း
၂၇၈	" မိမိခင်		၁၁		"	မိမိခင်
၂၇၉	" ခင်မာကြည်		၁၁		"	ခင်မာကြည်
၂၈၀	" သူတင်အယ်		၁၁		"	သူတင်အယ်
၂၈၁	" မိမိလင်း		၁၁	✓	"	မိမိလင်း
၂၈၂	" မိမိခင်		၁၁	✓	"	မိမိခင်
၂၈၃	" မိမိခင်		၁၁		"	မိမိခင်
၂၈၄	ဒေါ်ခင်မာကြည်		၁၁	✓	"	ခင်မာကြည်
၂၈၅	" ဂျွတ်စင်		၁၁	✓	"	ဂျွတ်စင်
၂၈၆	" ဦးတင်		၁၁	✓	"	ဦးတင်
၂၈၇	" ဦးစိုးမင်း		၁၁	✓	"	ဦးစိုးမင်း
၂၈၈	" မိမိခင်		၁၁	✓	"	မိမိခင်
၂၈၉	" ဦးစိုးမင်း		၁၁	✓	"	ဦးစိုးမင်း
၂၉၀	" ဦးစိုးမင်း		၁၁	✓	"	ဦးစိုးမင်း
၂၉၁	" ဦးစိုးမင်း		၁၁	✓	"	ဦးစိုးမင်း
၂၉၂	" ဦးစိုးမင်း		၁၁	✓	"	ဦးစိုးမင်း
၂၉၃	" ဦးစိုးမင်း		၁၁	✓	"	ဦးစိုးမင်း
၂၉၄	" ဦးစိုးမင်း		၁၁	✓	"	ဦးစိုးမင်း
၂၉၅	" ဦးစိုးမင်း		၁၁	✓	"	ဦးစိုးမင်း
၂၉၆	" ဦးစိုးမင်း		၁၁	✓	"	ဦးစိုးမင်း
၂၉၇	" ဦးစိုးမင်း		၁၁	✓	"	ဦးစိုးမင်း
၂၉၈	" ဦးစိုးမင်း		၁၁	✓	"	ဦးစိုးမင်း
၂၉၉	" ဦးစိုးမင်း		၁၁	✓	"	ဦးစိုးမင်း
၃၀၀	" ဦးစိုးမင်း		၁၁	✓	"	ဦးစိုးမင်း
၃၀၁	" ဦးစိုးမင်း		၁၁	✓	"	ဦးစိုးမင်း
၃၀၂	" ဦးစိုးမင်း		၁၁	✓	"	ဦးစိုးမင်း
၃၀၃	" ဦးစိုးမင်း		၁၁	✓	"	ဦးစိုးမင်း
၃၀၄	" ဦးစိုးမင်း		၁၁	✓	"	ဦးစိုးမင်း
၃၀၅	" ဦးစိုးမင်း		၁၁	✓	"	ဦးစိုးမင်း
၃၀၆	" ဦးစိုးမင်း		၁၁	✓	"	ဦးစိုးမင်း
၃၀၇	" ဦးစိုးမင်း		၁၁	✓	"	ဦးစိုးမင်း
၃၀၈	" ဦးစိုးမင်း		၁၁	✓	"	ဦးစိုးမင်း
၃၀၉	" ဦးစိုးမင်း		၁၁	✓	"	ဦးစိုးမင်း
၃၁၀	" ဦးစိုးမင်း		၁၁	✓	"	ဦးစိုးမင်း
၃၁၁	" ဦးစိုးမင်း		၁၁	✓	"	ဦးစိုးမင်း
၃၁၂	" ဦးစိုးမင်း		၁၁	✓	"	ဦးစိုးမင်း
၃၁၃	" ဦးစိုးမင်း		၁၁	✓	"	ဦးစိုးမင်း
၃၁၄	" ဦးစိုးမင်း		၁၁	✓	"	ဦးစိုးမင်း
၃၁၅	" ဦးစိုးမင်း		၁၁	✓	"	ဦးစိုးမင်း
၃၁၆	" ဦးစိုးမင်း		၁၁	✓	"	ဦးစိုးမင်း
၃၁၇	" ဦးစိုးမင်း		၁၁	✓	"	ဦးစိုးမင်း
၃၁၈	" ဦးစိုးမင်း		၁၁	✓	"	ဦးစိုးမင်း
၃၁၉	" ဦးစိုးမင်း		၁၁	✓	"	ဦးစိုးမင်း
၃၂၀	" ဦးစိုးမင်း		၁၁	✓	"	ဦးစိုးမင်း

(၁) အိမ်ထောင်စုစီးရစ်ရန်မလိုပါ။ အမျိုးသား/အမျိုးသမီး အိမ်ထောင်စု တစ်စုကို ကိုယ်စားပြုသူပုဂ္ဂိုလ်တစ်ဦး အမှတ်ပြုပါ။



ပုံစံ - ၈-၁၂ - အစည်းအဝေးတက်ရောက်သူများ (FORM PC 12)

လမ်းညွှန်၊ စီမံကိန်း၊ အစည်းအဝေးအားလုံးတွင် အသုံးပြုရန်၊ လူထုစည်းရုံးရေးမှူးက ကျေးဇူးတင် ကြွင်းဆင်းစဉ် စစ်ဆေး၍
 ပုံစံ ၂ စီမံကိန်းစက်ဝန်းအဖွဲ့နှင့်ဝယကပါ အစည်းအဝေးတက်ရောက် သူများစာရင်းကို ဖြည့်သွင်းရန်
 စည်းရုံးရေးမှူးအမည် **စင်္ကြံမြေဖြူ**
 ရက်စွဲ၊ **14. 1. 2016** စီမံကိန်းစက်ဝန်းအမှတ်ဖြစ်ပါ (✓) စက်ဝန်း(၁)
 စက်ဝန်း(၂) စက်ဝန်း(၄)

ပြည်နယ်/ တိုင်းဒေသကြီး **စစ်ကိုင်း** မြို့နယ် **ဖမ်းယုန်သွား** ကျေးရွာအုပ်စု **စင်္ကြံ** ကျေးရွာ **မြဝိတာ**

အစည်းအဝေးခေါင်းစဉ်

စဉ်	အမည်	ကျား (✓)	မ (✓)	အိမ်ထောင် စုကိုယ်စား လှယ်(✓) ^(၁)	လူမျိုး	လက်မှတ်
၅၄	ဦးကျော်စင်စင်	✓		✓	ဗမာ	ကျော် စင်စင်
၅၅	• မိုးဝင်း	✓		-	"	"
၅၆	• သိန်းစော	✓		✓	ဗမာ	စော သိန်း
၅၇	• စော့စော	✓			"	စော့စော
၅၈	• မိုးမ	✓			"	မိုးမ
၅၉	• ဇော်စော	✓		✓	"	ဇော် စော
၆၀	• ဝင်းကျော်	✓		✓	"	ကျော် ဝင်း
၆၁	• ကျော်မြင့်	✓			"	ကျော် မြင့်
၆၂	• သာယွန်း	✓			"	သာ ယွန်း
၆၃	• မြင့်သိန်း	✓			"	မြင့် သိန်း

စုစုပေါင်း

(၁) အိမ်ထောင်ဦးစီးဖြစ်ရန်မလိုပါ။ အမျိုးသား/အမျိုးသမီး အိမ်ထောင်စု တစ်စုကို ကိုယ်စားပြုသူမည်သူမဆို အမှတ်ပြုနိုင်ပါ။



ပုံစံ - ၈-၁၂ - အစည်းအဝေးတက်ရောက်သူများ (FORM PC 12)

လုပ်ငန်းစဉ်စီမံကိန်း အစည်းအဝေးအားလုံးတွင် အသုံးပြုရန် လူထုစည်းရုံးရေးမှူးက ကျေးဇူးပြု၍ ကွင်းဆင်းစဉ် စစ်ဆေးပြီး ပုံစံ ၂ စီမံကိန်းစက်ဝန်းဆိုင်ရာစီမံကိန်းအစည်းအဝေးတက်ရောက် သူများစာရင်းကို ပြည့်စုံစွာ ဖြည့်သွင်းရန် စည်းရုံးရေးမှူးအမည် **ဒေါ်ခင်မြ၊ မြိုင်** | စက်ဝန်း(၁)

ရက်စွဲ: **၂၀. ၁. ၂၀၁၆** | စီမံကိန်းစက်ဝန်းအမှတ်(ဒြပ်ပေါ်) (V) | စက်ဝန်း(၂) | စက်ဝန်း(၃) | စက်ဝန်း(၄)

ပြည်နယ်/ ဝိုင်းဒေသကြီး: **မင်္ဂလာဒုံ** | ပြို့နယ်: **ဖင်္ကလွင်** | ကျေးရွာအုပ်စု: **မင်္ဂလာ** | ကျေးရွာ: **မြသီတာ**

စဉ်	အမည်	ကျား (V)	မ (V)	အိမ်ထောင်စုကိုယ်စားလှယ် (V) ^(၁)	လူမျိုး	လက်မှတ်
၁။	ဦးကျွန်းစော	✓		✓	ဗမာ	
၂။	ဒေါ်ခင်မြ၊ မြိုင်	✓		✓	မ	
၃။	ဒေါ်ခင်မြ၊ မြိုင်	✓		✓	မ	
၄။	ဒေါ်ခင်မြ၊ မြိုင်	✓		✓	မ	
၅။	ဒေါ်ခင်မြ၊ မြိုင်	✓		✓	မ	
၆။	ဒေါ်ခင်မြ၊ မြိုင်	✓		✓	မ	
၇။	ဒေါ်ခင်မြ၊ မြိုင်		✓	✓	မ	
၈။	ဒေါ်ခင်မြ၊ မြိုင်		✓	✓	မ	
၉။	ဒေါ်ခင်မြ၊ မြိုင်		✓	✓	မ	
၁၀။	ဒေါ်ခင်မြ၊ မြိုင်		✓	✓	မ	
၁၁။	ဒေါ်ခင်မြ၊ မြိုင်	✓			မ	
၁၂။	ဒေါ်ခင်မြ၊ မြိုင်		✓	✓	မ	
၁၃။	ဒေါ်ခင်မြ၊ မြိုင်		✓	✓	မ	
၁၄။	ဒေါ်ခင်မြ၊ မြိုင်		✓	✓	မ	
၁၅။	ဒေါ်ခင်မြ၊ မြိုင်		✓	✓	မ	
၁၆။	ဒေါ်ခင်မြ၊ မြိုင်	✓		✓	မ	
၁၇။	ဒေါ်ခင်မြ၊ မြိုင်	✓		✓	မ	
၁၈။	ဒေါ်ခင်မြ၊ မြိုင်	✓		✓	မ	
၁၉။	ဒေါ်ခင်မြ၊ မြိုင်		✓	✓	မ	
၂၀။	ဒေါ်ခင်မြ၊ မြိုင်	✓		✓	မ	
၂၁။	ဒေါ်ခင်မြ၊ မြိုင်	✓		✓	မ	
၂၂။	ဒေါ်ခင်မြ၊ မြိုင်		✓	✓	မ	
၂၃။	ဒေါ်ခင်မြ၊ မြိုင်	✓		✓	မ	
၂၄။	ဒေါ်ခင်မြ၊ မြိုင်	✓		✓	မ	
၂၅။	ဒေါ်ခင်မြ၊ မြိုင်	✓		✓	မ	
၂၆။	ဒေါ်ခင်မြ၊ မြိုင်	✓		✓	မ	
၂၇။	ဒေါ်ခင်မြ၊ မြိုင်	✓		✓	မ	

(၁) အိမ်ထောင်စုကိုယ်စားလှယ်အဖြစ် အမျိုးသား/အမျိုးသမီး အိမ်ထောင်စု တစ်ခုကို ကိုယ်စားပြုသူအဖြစ် သတ်မှတ်ခြင်း။

စာရင်းအကျဉ်းချုပ်: စာရင်းအကျဉ်းချုပ် သို့မဟုတ် အခြားအရာများကို ဖော်ပြရန် အသုံးပြုရန် မရည်ရွယ်ပါ။

ကျား	-	၂၄	ပေးစာ
မ	-	၃၀	"
စုစုပေါင်း	-	၅၄	"



ပုံစံ ၈၁၂ အစည်းအဝေးစာတမ်းစာရင်းစာရွက် (FORM PC 12)

လက်ညှိုး၊ ဇီဝကိန်း၊ အစည်းအဝေးစာတမ်းစာရင်းစာရွက် အသုံးပြုရန်၊ လူ့အဖွဲ့အစည်းများက ကျေးဇူးပြု၍ တွင်းဆင်းစဉ် စစ်ဆေး၍
 ပုံစံ ၂ ဇီဝကိန်းစာတမ်းစာရင်းစာရွက်အသုံးပြုရန်၊ အစည်းအဝေးစာတမ်းစာရင်းစာရွက် သို့မဟုတ် အစည်းအဝေးစာရင်းစာရွက် ပြုစုရန်
 စည်းရုံးရေးမှူးအမည် **ဒေါ်ခင်မြ၊ ဖျိုင်**
 ရက်စွဲ: **15. 6 2015** ဇီဝကိန်းစာတမ်းစာရင်းစာရွက်(✓) | စာတမ်း(၁)
 V စက်ဝန်း(၂)၊ စက်ဝန်း(၃)၊ စက်ဝန်း(၄)
 ပြုစုနေသည့်/ ဖွဲ့စည်းနေသည့်: **စစ်ကိုင်း** | ပြို့နယ်: **ဖန်လှိုင်** | ကျေးရွာအုပ်စု: **ဗင်္ဂ** | ကျေးရွာ: **မြသိတာ**

စဉ်	အမည်	ကျား (✓)	မ (✓)	အိမ်ထောင်စုကိုယ်စားလှယ်(✓)⁽¹⁾	လူမျိုး	လက်မှတ်
၂၈	ဒေါ်ခင်မြ	✓		✓	ဗမာ	၁၇
၂၉	ဒေါ်ခင်အေး		✓		မ	၁၈
၃၀	ဒေါ်ခင်မာမာ		✓	✓	မ	၁၉
၃၁	ဒေါ်ခင်အေး		✓	✓	မ	၂၀
၃၂	ဒေါ်ခင်အေး	✓			မ	၂၁
၃၃	ဒေါ်ခင်အေး	✓		✓	မ	၂၂
၃၄	ဒေါ်ခင်အေး		✓		မ	၂၃
၃၅	ဒေါ်ခင်အေး		✓	✓	မ	၂၄
၃၆	ဒေါ်ခင်အေး		✓	✓	မ	၂၅
၃၇	ဒေါ်ခင်အေး		✓	✓	မ	၂၆
၃၈	ဒေါ်ခင်အေး		✓	✓	မ	၂၇
၃၉	ဒေါ်ခင်အေး		✓	✓	မ	၂၈
၄၀	ဒေါ်ခင်အေး		✓	✓	မ	၂၉
၄၁	ဒေါ်ခင်အေး		✓	✓	မ	၃၀
၄၂	ဒေါ်ခင်အေး	✓			မ	၃၁
၄၃	ဒေါ်ခင်အေး		✓	✓	မ	၃၂
၄၄	ဒေါ်ခင်အေး		✓	✓	မ	၃၃
၄၅	ဒေါ်ခင်အေး		✓	✓	မ	၃၄
၄၆	ဒေါ်ခင်အေး	✓			မ	၃၅
၄၇	ဒေါ်ခင်အေး		✓	✓	မ	၃၆
၄၈	ဒေါ်ခင်အေး		✓	✓	မ	၃၇
၄၉	ဒေါ်ခင်အေး		✓	✓	မ	၃၈
၅၀	ဒေါ်ခင်အေး		✓	✓	မ	၃၉
၅၁	ဒေါ်ခင်အေး		✓	✓	မ	၄၀
၅၂	ဒေါ်ခင်အေး	✓			မ	၄၁
၅၃	ဒေါ်ခင်အေး		✓	✓	မ	၄၂
၅၄	ဒေါ်ခင်အေး	✓			မ	၄၃

(၁) အိမ်ထောင်စုကိုယ်စားလှယ်အဖြစ်အဖွဲ့ဝင်/အဖွဲ့ဝင်မဟုတ်ဘဲ အိမ်ထောင်စု တစ်ခုကို ကိုယ်စားပြုသူအဖြစ်အဖွဲ့ဝင်အဖြစ်ဖြစ်ပါသည်။



၁၃။ ကဏ္ဍအလိုက် အခက်အခဲမှတ်တမ်း

မြန်မာ့ကျန်းမာရေး ကဏ္ဍအလိုက် ဦးစီးဌာနမှ ဦးစီးရေးမှူးများ

မှတ်စုအား ကျေးဇူးပြုပြီးရေးအထောက်အကူပြုကော်မတီတွင် ထားရှိပါသည်။ အခြားဌာနများနှင့် ညှိနှိုင်းရန်အတွက် မိတ္တူထား

အဆင့်	လုပ်ငန်း	အဆိုပြုသူ	လ/နစ်	လုပ်ဆောင်မည့်သူ	ပြင်ပမှ ထောက်ပံ့ပေးသူ
အခြေခံအထောက်အပံ့	၀ ပရိသားစု - မြန်မာ့ကျန်းမာရေးဌာန	ကျေးဇူးပြုပါသည်/...../.....	ကျေးဇူးပြုပါသည်	
	၂ ပရိသားစု - မြန်မာ့ကျန်းမာရေးဌာန	ကျေးဇူးပြုပါသည်/...../.....		
	၃ ပရိသားစု - မြန်မာ့ကျန်းမာရေးဌာန	ကျေးဇူးပြုပါသည်/...../.....		
	၄ ကျန်းမာရေးအဖွဲ့ - မြန်မာ့ကျန်းမာရေးဌာန	ကျေးဇူးပြုပါသည်/...../.....		
	၅ ကျန်းမာရေးအဖွဲ့ - မြန်မာ့ကျန်းမာရေးဌာန	ကျေးဇူးပြုပါသည်/...../.....		
အထောက်အပံ့ပေးကဏ္ဍ/ရင်းမြစ်ရေးရာ	၀ စီမံကိန်းရေးရာ ဌာန	ကျေးဇူးပြုပါသည်/...../.....		
	၂ ကြေးငှားရေး ဌာန	ကျေးဇူးပြုပါသည်/...../.....		
	၃ ကျန်းမာရေး အဖွဲ့အစည်း	ကျေးဇူးပြုပါသည်/...../.....		
	၄ ပရိသားစု ကြေးငှားရေး ဌာန	ကျေးဇူးပြုပါသည်/...../.....		
	၅ ပရိသားစု ကြေးငှားရေး ဌာန	ကျေးဇူးပြုပါသည်/...../.....		
ကျန်းမာရေးနှင့် အာဟာရ	၀ များစွာ ဌာန	ကျေးဇူးပြုပါသည်/...../.....		
	၂ စီမံကိန်းရေးရာ ဌာန	ကျေးဇူးပြုပါသည်/...../.....		
	၃ အစားအသောက်ရေးရာ	ကျေးဇူးပြုပါသည်/...../.....		
	၄ အစားအသောက်ရေးရာ (ကျန်းမာရေး)	ကျေးဇူးပြုပါသည်/...../.....		
	၅ စီမံကိန်းရေးရာ ဌာန	ကျေးဇူးပြုပါသည်/...../.....		
ပညာရေး	၀ ကျန်းမာရေးဌာန	ကျေးဇူးပြုပါသည်/...../.....		
	၂ မြန်မာ့ကျန်းမာရေး	ကျေးဇူးပြုပါသည်/...../.....		
	၃ အစားအသောက်ရေးရာ ဌာန	ကျေးဇူးပြုပါသည်/...../.....		
	၄	ကျေးဇူးပြုပါသည်/...../.....		
	၅	ကျေးဇူးပြုပါသည်/...../.....		
အခြား	၀ စီမံကိန်းရေးရာ	ကျေးဇူးပြုပါသည်/...../.....		
	၂ စီမံကိန်းရေးရာ ဌာန	ကျေးဇူးပြုပါသည်/...../.....		
	၃ ကျန်းမာရေးဌာန	ကျေးဇူးပြုပါသည်/...../.....		
	၄ ကျန်းမာရေးဌာန	ကျေးဇူးပြုပါသည်/...../.....		
	၅	ကျေးဇူးပြုပါသည်/...../.....		



၁၆။ ကျေးရွာဖွံ့ဖြိုးရေးစီမံချက်အရည်အသွေးထိန်းချုပ်မှု (Checklist for VDP)

ထိန်းချုပ်သူ-

ရက်စွဲ-

ရွာ-
မြို့နယ်-

VDP ရက်စွဲ-
ကျေးရွာအုပ်စု-

(၁) VDP စာရွက်စာတမ်းပြီးဆုံးမှုကို စစ်ဆေးပါ။ (OM အရ)

- မျက်နှာဖုံး (အဖုံး)
- မာတိကာ
- ကျေးရွာအခြေခံ Data
- PSA အကျဉ်းချုပ်နှင့် PRA လုပ်ငန်းစဉ်
- အမျိုးသား/အမျိုးသမီးအဖွဲ့များ၏ အခက်အခဲများ
- ကျေးရွာမျှော်မှန်းချက် (ဆွေးနွေးချက်ရလဒ်)
- အမျိုးသား/အမျိုးသမီးအဖွဲ့များသဘောတူထားသည့် နောင်လေးနှစ်အတွက် ဦးစားပေးလုပ်ငန်းများစာရင်း (အခြေခံအဆောက်အအုံ၊ အသက်မွေးမှု၊ ပညာရေး၊ လူမှုရေးထိန်းသိမ်းမှု....)

နောက်ဆက်တွဲများ-

- လူမှုရေးအကဲဖြတ်မှု စာရွက်စာတမ်းခါတ်ပုံနှင့် PRA လုပ်ငန်းစဉ် (ဖြစ်နိုင်လျှင်)၊ မြေပုံများ ပါရမည်၊ စည်းစိမ်ပိုင်ဆိုင်မှုအဆင့်၊ venn ပုံ...
- ကျေးရွာစီမံကိန်းရေးဆွဲရေးအစည်းအဝေးမိတ္တူ
- ကျေးရွာ၏အချက်အလက် (PC 1 ပုံစံ)
- ကျေးရွာမျှော်မှန်းချက်

(၂) လူမှုရေးအကဲဖြတ်မှုအရည်အသွေးနှင့် VDP စစ်ဆေးပါ။

- VDP တွင်ပါဝင်သောဦးရေ (အမျိုးသား/အမျိုးသမီး)- |
- လူမှုရေးအကဲဖြတ်မှုအရည်အသွေးနှင့် VDP အတွက် ရက်ပေါင်း-
- PRA ပစ္စည်းများ အသုံးပြုသည့် အရေအတွက်-
- ပါဝင်သောဦးရေနှင့် လုပ်ငန်းများ မှတ်တမ်းတင်ခြင်း (အစည်းအဝေးမှတ်တမ်း၊ အဖွဲ့ခါတ်ပုံ၊ တိုင်းရင်းသားအနည်းစုနှင့် ထိခိုက်လွယ်သော အဖွဲ့များ)
 - အလွန်ကောင်း
 - ကောင်း
 - ညံ့
- လုပ်ငန်းများ မှတ်တမ်းတင်ခြင်းနှင့် အမျိုးသမီးအဖွဲ့အစည်းအဝေး၏ရလဒ် အားခွဲခြားပေးထားသလား။
 - ရှိ
 - မရှိ
- စီမံကိန်းအရေအတွက် (အမျိုးသား/အမျိုးသမီးရွေးချယ်မှုအရေအတွက်)- |
- PRAနှင့်သက်ဆိုင်သောအခြား စီမံကိန်းအရေအတွက် (အမျိုးသား/အမျိုးသမီးရွေးချယ်မှုအရေအတွက်)- |