

ပြည်ထောင်စုသမ္မတ မြန်မာနိုင်ငံတော် အစိုးရ
စိုက်ပျိုးရေး၊ မွေးမြူရေး နှင့် ဆည်မြောင်း ဝန်ကြီးဌာန
ကျေးလက်ဒေသဖွံ့ဖြိုးတိုးတက်ရေး ဦးစီးဌာန
ပင်လည်ဘူးမြို့နယ်



လူထုပတ်ဝန်းကျင်ပြုစီမံကိန်း
National Community Driven Development Project
(NCDDP)



ကျေးရွာဖွံ့ဖြိုးရေးအစီအစဉ်
Village Development Plan (VDP)
သာစည်ကျေးရွာ၊ ကျွန်းတောအုပ်စု

၂၀၁၆ ခုနှစ်

ပင်လည်ဘူးမြို့



မာတိကာ

၁။ ပင်လည်ဘူးမြို့နယ် မြေပုံ.....2

၂။ ကျွန်းတောအုပ်စုမြေပုံ 3

၃။ ကျေးရွာအုပ်စုတွင်ပါဝင်သော ကျေးရွာစာရင်းများ..... 4

၄။ ကျေးရွာအခြေခံအချက်အလက်များ 4

၅။ လူထုပူးပေါင်းပါဝင်သော လူမှုဆန်းစစ်ခြင်း နှင့် အကဲဖြတ်ခြင်း လုပ်ငန်းစဉ် (PSA/PRA) အကျဉ်းချုပ်.....5

၆။ ကျေးရွာဖွံ့ဖြိုးရေး အစီအစဉ်အတွက် အသုံးပြုခဲ့သော PRA tools များနှင့် တစ်ခုချင်းစီအတွက်သုံးသပ်ချက်များ..... 7

အကြောင်းအရင်းများ/ အခက်အခဲများ 15

၇။ ကော်မတီဝင်များရွေးချယ်ခြင်းနှင့်ကျေးရွာဖွံ့ဖြိုးရေးအစီအစဉ်ဆောင်ရွက်မှုမှတ်တမ်းခါတ်ပုံများ..... 29

၈။ ကော်မတီဝင်များစာရင်း..... 34

၉။ ပုံစံ ၈-၁။ ကျေးရွာအချက်အလက် 35

၁၀။ ပုံစံ ၈-၂။ စီမံကိန်းစက်ဝန်းအချိန်ဇယား 37

၁၁။ ပုံစံ ၈-၃။ ကျေးရွာဖွံ့ဖြိုးရေး ဦးစားပေးအစီအစဉ် 38

၁၂။ ပုံစံ ၈-၄။ ကျေးရွာဖွံ့ဖြိုးရေးစီမံကိန်းလုပ်ငန်းခွဲရွေးချယ်ခြင်းပုံစံ..... 42

၁၃။ ပုံစံ ၈-၁၂။ အစည်းအဝေးတက်ရောက်သူစာရင်း 46

၁၄။ အစည်းအဝေး မှတ်တမ်းများ 49

၁၅။ ကဏ္ဍအလိုက် အခက်အခဲမှတ်တမ်း..... 53

၁၆။ ကျေးရွာဖွံ့ဖြိုးရေးစီမံချက်အရည်အသွေးထိန်းချုပ်မှု (Checklist for VDP) 54



၁။ ပင်လည်ဘူးမြို့နယ် မြေပုံ

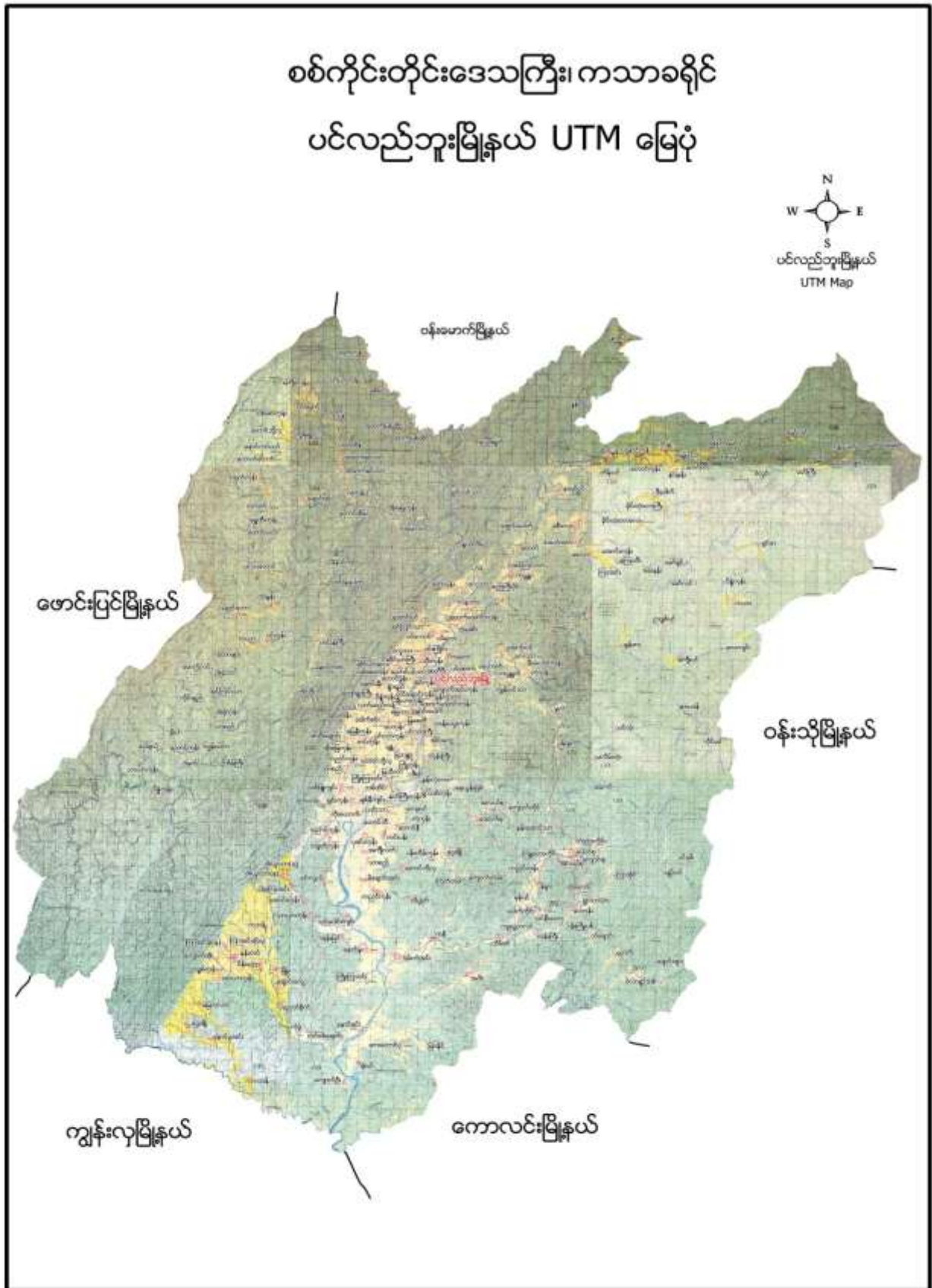



၂။ ကျွန်းတောအုပ်စုမြေပုံ

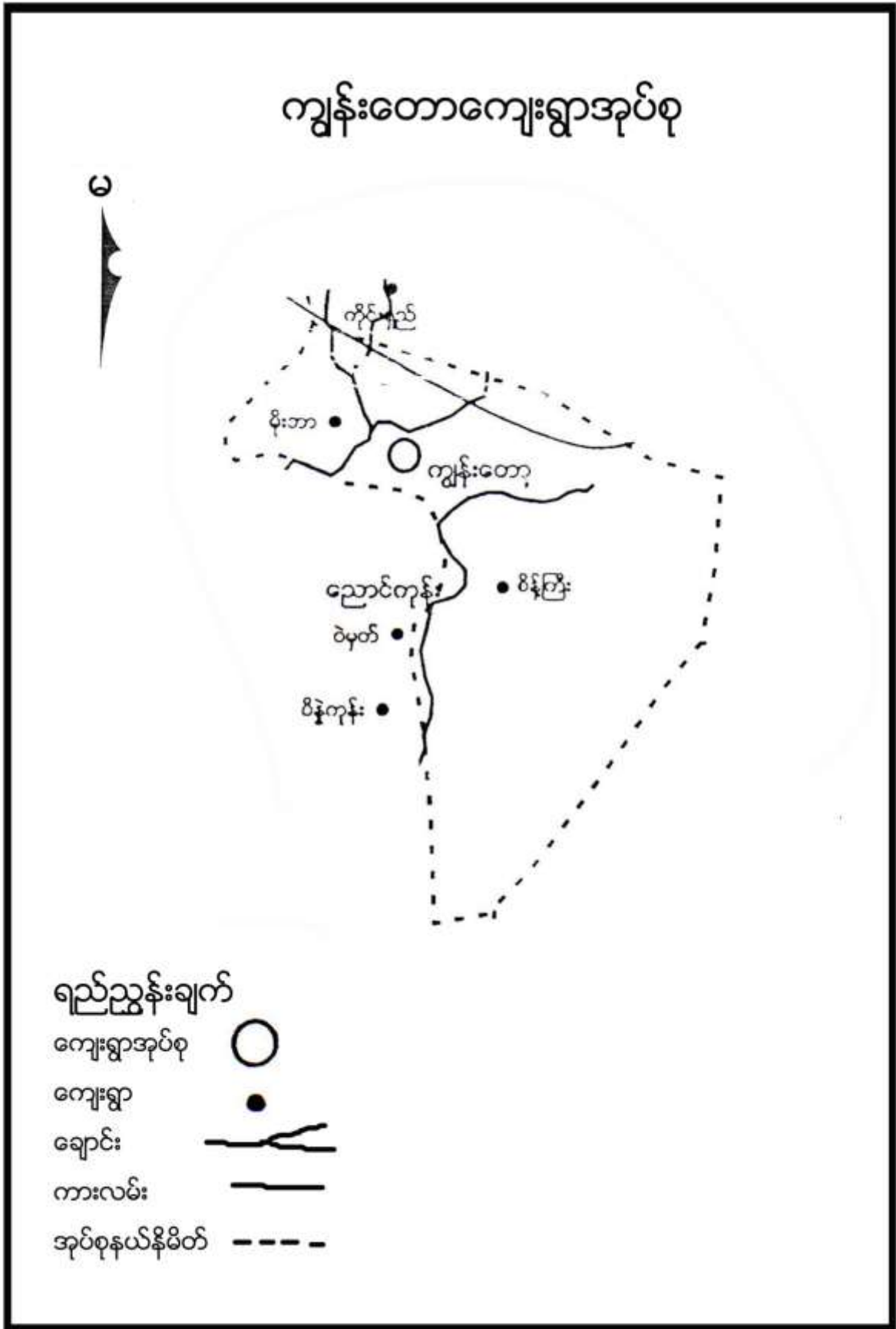



၃။ ကျေးရွာအုပ်စုတွင်ပါဝင်သော ကျေးရွာစာရင်းများ

ကျွန်းတော်၊ သာစည်၊ စိမ့်ကြီး၊ မိုးဘာ၊

၄။ ကျေးရွာအခြေခံအချက်အလက်များ

၁။ ကျေးရွာသမိုင်းအကျဉ်း

နှစ်ပေါင်း ၁၂၀ခန့် ရှိပြီဖြစ်သည်။ ကြို့ပင်ရွာဟောင်းမှ ပြောင်းရွှေ့ခဲ့ပါသည်။ ပူးမင်းခြင်္သေ့ တူပျော်မွေ့သော် သူတော်ဓလေ့ နေရာဌာန သာစည်ကျေးရွာဟု အမည်တွင်သည်။ သူကြီးဦးဖိုးဆင့် ဦးဖိုးမြင့် ဦးဆောင်၍ ရွာတည်ခဲ့သည်။ ဗမာလူမျိုးများနေထိုင်ကြသည်။ ပင်လည်ဘူးမြို့နှင့် ၁၈မိုင် အကွာတွင် ရှိပါသည်။ လယ်ယာ လုပ်ငန်းအဓိက လုပ်ကိုင်ကြပါသည်။ ကြက်၊ ဝက်၊ ကျွဲ နွားတပိုင်တနိုင်မွေးမြူကြသည်။ ကျန်းမာရေး တောဆေး တောမြစ်များ သုံးစွဲကြပါသည်။ ယခုအခါ သွပ်မိုးအိမ် သက်ကယ်မိုးအိမ်များ ဆောက်လုပ် နေထိုင်ကြပါသည်။ ကျေးရွာတွင် လူမှုရေး စီးပွားရေး ပညာရေးလုပ်ငန်းများ စုပေါင်းလုပ်ကိုင်ကြသော ကျေးရွာဖြစ်ကြောင်း ရေးသားပြုစုသည်။

ထူးခြားဖြစ်စဉ်

မရှိပါ

၂။ လူနည်းစုလူမျိုးစုအိမ်ထောင်စု

မရှိပါ

၃။ ကျေးရွာအတွင်းရှိ စုစုပေါင်းအိမ်ထောင်စု

အမျိုးအစား	အိမ်ထောင်စု	ကျား	မ	စုစုပေါင်း
ဗမာ	၂၉	၅၈	၆၆	၁၂၄

၄။ ထိခိုက်လွယ်အုပ်စု

ထိခိုက်လွယ်အုပ်စု	အိမ်ထောင်စု	ကျား	မ	စုစုပေါင်း
သက်ကြီး	၈	၃	၅	၈
မြေယာမဲ့	၁၄	၆	၈	၁၄
မသန်စွမ်း			-	

၅။ အဓိကစီးပွားရေးလုပ်ငန်းများ

စိုက်ပျိုးရေး	မွေးမြူရေး	အသေးစားစီးပွားရေး	အခြား
စပါး	ကျွဲ	စပါးအရောင်းအဝယ်	ဝ ဥတူး
နှမ်းစိုက်	နွား	နှမ်းအရောင်းအဝယ်	မန်လာဥတူး
-မုန်ညှင်း	ဝက်		ကြိမ်ဆွဲ



ဆင်ခရမ်းချဉ်သီး	ကြက်		ပန်းရိုးရှာ
-သခွား			
ချဉ်ပေါင်			

၆။ ကျေးရွာအတွင်းအဓိက ပိုင်ဆိုင်မှုများ

ကျေးရွာပိုင်ဆိုင်မှုများ	စိုက်ပျိုးမြေ	စားကျက်မြေ	သစ်တောမြေ	သဲ/ကျောက်ရရှိမှု	ရေတွင်း/ရေကန်	စက်ရေတွင်း
အရေအတွက်	၆၆ ဧက	၁၅ ဧက	၂၅၀-ဧက	ရှိ	၁ / -	၁
ကျေးရွာပိုင်ဆိုင်မှုများ	ကား	ထော်လာဂျီ	စပါးကြိတ်စက်	ခြွေလှေ့စက်	အသေးစားဆည်	ဈေးဆိုင်
အရေအတွက်	၁	-	-			၄

၇။ ကျေးရွာအတွင်းအခြားပိုင်ဆိုင်မှုများ

ကျေးရွာပိုင်ဆိုင်မှုများ	ရေတင်စက်	လယ်ထွန်စက်	ထွန်ထယ်	ကျွဲ	နွား
အရေအတွက်	၁	၁	၂၉		၁၈
ကျေးရွာပိုင်ဆိုင်မှုများ	ဝက်	ဆိုင်ကယ်	ကျွမ်းကျင်လုပ်သား	လုပ်သား	
အရေအတွက်	၂၁	၁၆	၁	၃၀	

၈။ အခြားကျေးရွာရှိအသုံးပြုနိုင်သော အရင်းအမြစ်/အချက်အလက်များ

အရင်းအမြစ်	ဆေးခန်း	အ.လ.က/အ.ထ.က	ဈေး	ကျွမ်းကျင်လုပ်သား	လုပ်သား	မြေတူးစက်	လမ်းကြိတ်စက်
အရေအတွက်	-	၁	-	၁	၃၀	-	-

၅။ လူထုပူးပေါင်းပါဝင်သော လူမှုဆန်းစစ်ခြင်း နှင့် အကဲဖြတ်ခြင်း လုပ်ငန်းစဉ် (PSA/PRA) အကျဉ်းချုပ်

စဉ်	အကြောင်းအရာ	ရက်စွဲ	ဦးတည်အုပ်စု	တက်ရောက်သူ			အဓိက ဆွေးနွေးချက်များ
				ကျား	မ	ပေါင်း	
၁	လူမှုစီးပွားအဆင့် သတ်မှတ်ခြင်း (Wealth Ranking)	၂၀၂၀-၂၁	ချမ်းသာ၊ အလယ်အလတ်၊ နွမ်းပါး၊ အလွန်နွမ်းပါးအုပ်စုများ	၁၀	၁၅	၂၅	ကျေးရွာလူမှုစီးပွားအုပ်စုများခွဲခြားသတ်မှတ်နိုင်ရေးအတွက် အခြေခံစံနှုန်းများ သတ်မှတ်ခြင်း၊ ကျေးရွာသားများနှင့် အများသဘောတူ ခွဲခြားသတ်မှတ်ခြင်း



၂	ရာသီခွင်ပြပြက္ခဒိန် (Seasonal Calendar)	၃-၁-၁၆	ကော်မတီဝင်၊ အမျိုးသမီး၊ အမျိုးသားများ	၁၀	၁၅	၂၅	ရာသီဥတု၊ စိုက်ပျိုးသီးနှံများ၊ လယ်ယာလုပ်ငန်းများ၊ နေ့စားလုပ်ငန်းများ၊ မွေးမြူရေးလုပ်ငန်းများ၊ ဝမ်းစာဖူလုံမှု နှင့် ပွဲတော်များ
၃	ကျေးရွာလူမှုရေးပြ၊ သယံဇာတပြမြေပုံ (Social Map/ Resource Map)	၃-၁-၁၆	ရပ်မိရပ်ဖ၊ ကော်မတီဝင်များ	၈	၈	၁၆	အိမ်အမျိုးအစားများ၊ အခြေခံအဆောက်အဦများ၊လမ်း ပန်းဆက်သွယ်ရေးအခြေအနေ လယ်ယာမြေများ၊ မြစ်ချောင်းများ၊ ရေတွင်း ရေကန်များ၊သစ်တောများ
၄	ပြဿနာသစ်ပင် (Problem Tree)	၄-၁-၁၆	အမျိုးသားများကော် မတီဝင်များ	၁၀	-	၁၀	ဆွေးနွေးထားသော အခြေခံအဆောက်အဦ များနှင့် သက်မွေးဝမ်းကျောင်းလုပ်ငန်းမျ ား၊ကျန်းမာရေး၊ပညာရေး။
၅	ပြဿနာသစ်ပင် (Problem Tree)	၄-၁-၁၆	အမျိုးသမီးများ	-	၁၅	၁၅	ဆွေးနွေးထားသော အခြေခံအဆောက်အဦ များနှင့် သက်မွေးဝမ်းကျောင်းလုပ်ငန်းမျ ား
၆	ကျေးရွာ၏ (၅)နှစ်စာ ဦးစားပေးအစီအစဉ် ပြ ဇယား(Metric Ranking)	၄-၁-၁၆	အမျိုးသားအုပ်စု၊အ မျိုးသမီးအုပ်စု၊လူင ယ်အုပ်စု၊ ရပ်မိရပ်ဖအုပ်စု	၁၀	၁၅	၂၅	အကျိုးပြုဦးရေ၊ အကျိုးခံစားခွင့် နှင့် အဓိက လိုအပ်ချက်များပေါ် မူတည်၍ ဆုံးဖြတ်သည်။
၇	အဖွဲ့အစည်းချိတ် ဆက်ပုံ (Venn Diagram)	၄-၁-၁၆	ကျေးရွာအုပ် ချုပ်ရေးအဖွဲ့၊ ကျေးရွာ စီ/ ထောက်အဖွဲ့	၁၀	၁၅	၂၅	ကျေးရွာတွင်းရှိ အဖွဲ့အစည်းများနှင့် မည်သို့သောလုပ်ငန်းများအတွ က် မည်သည့်အဖွဲ့များချိတ်ဆက်လုပ် ကိုင်မှု
၈	ပင့်ကူအိမ် ကွန်ယက် (Spider Web)	၅-၁-၁၆	အမျိုးသားများ နှင့် အမျိုးသမီးများ	၈	၁၅	၂၃	အမျိုးသားများ နှင့် အမျိုးသမီးများ တန်းတူအခွင့်အရေး ရရှိမှု နှင့် မရရှိသည့် အကြောင်းအရင်းများ



၉	ပြဿနာ၊ အခွင့်အရေး၊ လက်ရှိအခြေအနေနှင့် ပြောင်းလဲမှုညွှန်းကိန်း	၉-၁-၁	ကျေးရွာစီ/ထောက်အဖွဲ့၊ ကျေးရွာလူထု	၁၀	၁၅	၂၅	ပြဿနာ၊အခွင့်အရေး၊လက်ရှိအခြေအနေ ကိုသိရှိရန် နှင့် ပြောင်းလဲနိုင်သည်ပုံစံများ
၁၀	ကျေးရွာအိမ်မက်ပြ မြေပုံ (Dream Map)	၉-၁-၂	ကျေးရွာစီ/ထောက်အဖွဲ့၊ ကျေးရွာလူထု	၈	၈	၁၆	နောင်တစ်ချိန်တွင် ကျေးရွာတွင် ဖြစ်စေချင်သော/မြင်စေချင်သော အရာများ ထည့်သွင်းရေးဆွဲခြင်း

၆။ ကျေးရွာဖွံ့ဖြိုးရေး အစီအစဉ်အတွက် အသုံးပြုခဲ့သော PRA tools များနှင့် တစ်ခုချင်းစီအတွက်သုံးသပ်ချက်များ

၁။ ကျေးရွာ၏လူမှုစီးပွားအဆင့်သတ်မှတ်ခြင်း။(Wealth Ranking)

အဆင့်	အခြေခံစံနှုန်းများ/ ညွှန်းကိန်းများ	အိမ်ထောင်စု	ရာခိုင်နှုန်း
ချမ်းသာ	အိမ်အခြေအနေ-အုတ်လိုင်းပြေး၊ ခြေတံရှည်၊ သွပ်မိုး၊ ပျဉ်ထောင် မြေယာပိုင်ဆိုင်မှု- ၅ ဧကအထက် ကျွဲ၊ နွား- ၅ ကောင်အထက် အခြားပိုင်ဆိုင်မှု- ထွန်းစက်၊ ရေစုပ်စက်၊ TV၊ စပါးကြိုက်စက်၊ ဆိုင်ကယ်၊ (အထက်တန်း၊ အလယ်တန်း ကျောင်းသားရှိ)	၁၁	၃၈%
အလယ်အလတ်	အိမ်အခြေအနေ- ပျဉ်ခင်း၊ ပျဉ်ကာ၊ သွပ်မိုး၊ ချေတံရှည်အိမ် မြေယာပိုင်ဆိုင်မှု- ၃ ဧက ကျွဲ၊ နွား- ၂ ကောင် အခြားပိုင်ဆိုင်မှု- လှည်းဆိုင်ကယ်၊ (အလယ်တန်းကျောင်းနေအရွယ်ကျောင်းသားရှိ)	၁၁	၃၈%
နွမ်းပါး	အိမ်အခြေအနေ- ဝါးထရံကာ၊ သက်ကယ်မိုး၊ ထရံကာ၊ ချေတံရှည်အိမ် မြေယာပိုင်ဆိုင်မှု- ၃ဧက နှင့် ၁ဧကကြား ကျွဲ၊ နွား- ၂ကောင်အောက် အခြားပိုင်ဆိုင်မှု- (မူလတန်းကျောင်းကျောင်းနေအရွယ်ကလေးရှိ)၊ ကျောင်းထားနိုင်	၇	၂၄%
အလွန်နွမ်းပါး	အိမ်အခြေအနေ- ဝါးထရံကာ၊ အင်ဖက်မိုး၊ အကာမလုံ မြေယာပိုင်ဆိုင်မှု- မရှိ ကျွဲ၊ နွား- မရှိ အခြားပိုင်ဆိုင်မှု- ကျောင်းနေအရွယ်ကလေးရှိ ကျောင်းမထားနိုင်		၁၀%
စုစုပေါင်း		၂၉	၁၀၀%



သုံးသပ်ချက်

ရာသီဥတု-တပိုတွဲလ လယ်မှ စ၍ နယုန်လအထိ နွေရာသီဖြစ်ပါသည်။ နယုန်လ လယ် မှ စ၍ တော်သလင်း လအထိ မိုးရာသီ ဖြစ်ပါသည်။ သီတင်းကျွတ်လ မှ စတင်၍ တပိုတွဲလ လယ်အထိ ဆောင်းရာသီ ဖြစ်ပါသည်။

စိုက်ပျိုးရေး-ကဆုန်၊ နယုန်လတွင်စပါးစိုက်ပျိုးရန်ပျိုးထောင်ကြပြီးဝါဆို၊ ဝါခေါင်လတွင်ကောက်စိုက်ကြပါသည်။ သခွား၊ ပြောင်း၊ နမ်း၊ မြေပဲ၊ အာလူး၊ ကြက်သွန်အနည်းငယ်စိုက်ပျိုးကြသည်။ စိုက်ပျိုးရေးလုပ်ငန်းမှ တစ်နေ့ဝင်ငွေ ၃၀၀၀ ကျပ်၊ တစ်လ ဝင်ငွေ ၉၀၀၀၀ ကျပ် နှင့် တစ်နှစ်ဝင်ငွေ ၅၀၀၀၀၀ ကျပ် ရရှိပါသည်။

မွေးမြူရေး-မွေးမြူရေး လုပ်ငန်းများကို ရာသီမရွေးလုပ်ကိုင်ကြပါသည်။ လုပ်ငန်းခွင်အတွက် ကျွဲ၊ နွားများ မွေးမြူကြပြီး အိမ်ခြေထက်ဝက်ခန့်မှာ ကြက်၊ ဝက်များမွေးမြူကြပါသည်။

နေ့စားလုပ်ငန်း- ဝါဆို၊ ဝါခေါင်လတွင် လယ်ယာလုပ်ငန်းခွင် များရှိခြင်းကြောင့် ဝင်ငွေရရှိပါသည်။ သီတင်းကျွတ်၊ တန်ဆောင်မုန်း နှင့် နတ်တော် လများတွင်စပါးရိတ်သိမ်းခြွေလှေ့ခြင်း လုပ်ငန်းများ ရှိခြင်း ကြောင့် ဝင်ငွေရရှိပါသည်။ နေ့စားလုပ်ငန်းမှ တစ်နေ့ဝင်ငွေ ၁၅၀၀ ကျပ်၊ တစ်လ ဝင်ငွေ ၃၀၀၀၀ကျပ် နှင့် တစ်နှစ်ဝင်ငွေ ၁၅၀၀၀၀ ကျပ် ရရှိပါသည်။

သဘာဝဘေးအန္တရာယ် ။ မိုးရာသီတွင်မိုးသည်းထန်ခြင်းရံဖန်ရံခါ စပါးခင်းများရေလွှမ်းပါသည်။ လေပြင်း ကျရောက် တတ်သည့်အခါလည်းရှိပါသည်။

ဝမ်းစာဖူလုံမှု- ဝါခေါင်၊ တော်သလင်း၊ သီတင်းကျွတ်လများတွင် စပါးကုန်ချိန်ဖြစ်၍ ဝမ်းစာဖူလုံမှုမရှိပါ။

အလုပ်သမားရှားပါးမှု- တန်ခူး၊ နတ်တော်၊ ပြာသိုလများတွင်အလုပ်သမားရှားပါးမှုမရှိပါသည်။ ပွင့်လင်းရာသီ တွင် ရွှေ့ပြောင်းလုပ်သားသွားလာမှုရှိပါသည်။

ပွဲတော်များ-တန်ခူးလတွင် သင်္ကြန်ပွဲတော်ပြုလုပ်ပါသည်။ ကဆုန်လတွင်ညောင်ရေသွန်းပွဲ၊ ဝါဆိုလတွင် သင်္ကန်းကပ်ပွဲတော်ရှိပါသည်။ သီတင်းကျွတ်လတွင် မီးထွန်းပွဲတော်ရှိပါသည်။ တန်ဆောင်မုန်းလတွင် ကထိန် ပွဲ၊ တပေါင်းလတွင် အလှူပွဲများရှိပါသည်။



၃။ ကျေးရွာလူမှုရေးပြမြေပုံ နှင့် သုံးသပ်ချက်





သုံးသပ်ချက်

လူနေထိုင်မှု ပုံစံ- စီပွားရေးအဆင့် (၄) မျိုးရှိပြီး ကျေးရွာများတွင် စုစည်းစွာနေထိုင်ကြပါသည်။

လမ်းပန်းဆက်သွယ်ရေး- သာစည်ကျေးရွာသည် ပင်လည်ဘူး-ဖောင်းပြင် လမ်းမကြီးနံဘေးတွင်ရှိပါသည်။ ပင်လည်ဘူးမှ ၁၈မိုင်အကွာတွင်တည်ရှိသည်။ ကျေးရွာတွင်းရှိလမ်းများ၊ ရွာချင်းဆက်လမ်းများမှာ မြေသားလမ်းများ ဖြစ်သောကြောင့် လမ်းပန်းဆက်သွယ်ရေးခက်ခဲပါသည်။

ကျန်းမာရေး- ကလေးမွေးဖွားခြင်းအတွက် အရပ်လက်သည်ရှိပါသည်။ အဓိကဆေးကုသမှုခံယူခြင်းကို ပါးရုံကုန်းကျေးရွာရှိကျေးလက်ဆေးပေးခန်းသို့သွားရောက်၍ ဆေးကုသမှုခံယူရပါသည်။ မိုးတွင်းကာလတွင် ဝမ်းရောဂါ၊ ငှက်ဖျားရောဂါများဖြစ်တက်သည်။

သောက်သုံးရေး- ကျေးရွာတွင် ရေတွင်းပိုင်းမရှိပါ။ ပိုက်တွင်းအနည်းငယ်သာရှိပြီး သောက်သုံးရေလုံလုံမရှိပါ။

အခြား- ရွာ၏အရှေ့ပိုင်းတွင် ဘုန်းကြီးကျောင်း၊ ဓမ္မာရုံ၊ ရှိပါသည်။ ရွာ၏အနောက်ဘက်တွင် သုဿန်ဇရပ် ရှိပါသည်။



၄။ကျေးရွာအရင်းအမြစ်ပြုပြင်မှုနှင့်သုံးသပ်ချက်





သုံးသပ်ချက်

ပတ်ဝန်းကျင်ရှိအရင်းအမြစ်များ- ရွာပတ်ဝန်းကျင်ရှိသစ်တောများမှထင်းထုတ်ယူသုံးစွဲနိုင်ပါသည်။ ဝါးများခုတ်ယူသုံးစွဲနိုင်ပါသည်။ကျေးရွာ၏အနောက်ဘက်တွင်ချောင်းငယ်လေးရှိသော်လည်းစိုက်ပျိုးရေး အတွက် ဖူလုံမှုမရှိပါ။

စီးပွားရေးလုပ်ကိုင်စားသောက်ရသောအရင်းအမြစ်-လယ်ယာမြေများအသုံးပြု၍ စပါး၊ပဲအမျိုးမျိုး၊နေကြာ၊နမ်း၊စသည်တို့ကိုစိုက်ပျိုးနိုင်သည်။စားကျက်မြေများတွင်ကျွဲ၊နွားများ မွေးမြူနိုင်ပါသည်။မြေလွတ်မြေရိုင်းများ ပေါများ သော်လည်း နှစ်ရှည်ပင်စီးပွားဖြစ်စိုက်ပျိုးနိုင်ခြင်းမရှိပါ။





၅။ အမျိုးသားများတင်ပြသော ပြဿနာသစ်ပင် နှင့် ဖြေရှင်းနည်းလမ်း

ဟစ်တိုင်းကောင်းကောင်း၊ ပင်ပင်ကောင်းကောင်း၊ ဖျန်းကောင်းကောင်း

အမျိုးသား များ တင်ပြသော ပြဿနာသစ်ပင်

အမျိုးသား



၁။ အောက်ဖျားကောင်းကောင်းကောင်း

၂။ ဂူကောင်းကောင်းကောင်းကောင်း

၃။ အောက်ဖျားကောင်းကောင်းကောင်း

၄။ ဂူကောင်းကောင်းကောင်းကောင်း

၅။ အောက်ဖျားကောင်းကောင်းကောင်း

၆။ ဂူကောင်းကောင်းကောင်းကောင်း

အောက်ဖျားကောင်းကောင်း

၁။ အောက်ဖျားကောင်းကောင်းကောင်း

၂။ ဂူကောင်းကောင်းကောင်းကောင်း

၃။ အောက်ဖျားကောင်းကောင်းကောင်း

၄။ ဂူကောင်းကောင်းကောင်းကောင်း

၅။ အောက်ဖျားကောင်းကောင်းကောင်း

၆။ ဂူကောင်းကောင်းကောင်းကောင်း

အောက်ဖျားကောင်းကောင်း



အကြောင်းအရင်းများ/ အခက်အခဲများ

၁	ရေလျှံတွင်းမကောင်းခြင်း	၂	မြေကာနံရံမရှိသဖြင့် ရေတိုက်စားမှု နှစ်စဉ်ခံရခြင်း	၃	ကျေးရွာခန်းမဆောင်မရှိခြင်း။
၄	ရွာတွင်းတံတားများ၊ ရွာချင်းဆက်တံတားများပျက်စီးနေခြင်း	၅	ကျေးရွာစာကြည့်တိုက်မရှိခြင်း	၆	အလုပ်အကိုင်အခွင့်အလမ်းနည်းပါးခြင်း မွေးမြူရေးနည်းစနစ်များမသိခြင်း။

အကျိုးဆက်များ

- ၁ ရေကောင်းရေသန့် မရခြင်း။ ကျန်းမာရေးထိခိုက်ခြင်း။
- ၂ လမ်းပန်းဆက်သွယ်ရေးခက်ခဲသောကြောင့် ဒေသထွက်ကုန်များ မတင်ပို့နိုင်ခြင်း
- ၃ လူစုလူဝေးပြုလုပ်ရာတွင် ခက်ခဲခြင်း။
- ၄ ချောင်းရေတိုက်စားခြင်းကြောင့် မြေပြိုမှုများရှိခြင်း။ လမ်းပန်းဆက်သွယ်ရေးအခက်အခဲကြောင့် သယ်ယူစရိတ်များပြားခြင်း
- ၅ ပညာရေးအားနည်းခြင်း၊ကျန်းမာရေးထိခိုက်ခြင်း။ ဗဟုသုတ နည်းပါးခြင်း။
- ၆ အလုပ်အကိုင်အခွင့်အလမ်းနည်းပါးသဖြင့် ဝင်ငွေမရှိခြင်း။ အကျိုးဖြစ်ထွန်းမှုနည်း။ ဖွံ့ဖြိုးမှုနှောင့်နှေးခြင်း။

ဖြေရှင်းနည်းလမ်း

- ၁ ရေလျှံတွင်းများပြုပြင်ခြင်း။
- ၂ ရွာတွင်းလမ်း၊ရွာချင်းဆက်လမ်းများပြုပြင်ခြင်း
- ၃ ကျေးရွာခန်းမဆောင်လိုအပ်ခြင်း
- ၄ ရွာတွင်းတံတား၊ရွာချင်းဆက်ပေါ်ရှိတံတားများပြုပြင်ခြင်း။ စာကြည့်တိုက်ပြုလုပ်ခြင်း။
- ၅ မွေးမြူရေးနည်းပညာသင်တန်းများပေးခြင်း။
- ၆ အိမ်တွင်းမှ လုပ်ငန်းသင်တန်းကျေး/လက် ဦးစီးဌာနစီမံကိန်းများနှင့် ချိတ်ဆက်ဆောင်ရွက်ရန်



၆။ အမျိုးသမီးများတင်ပြသော ပြဿနာသစ်ပင် နှင့် ဖြေရှင်းနည်းလမ်း

သာစည်ကျေးရွာ

အမျိုးသမီးများတင်ပြသော ပြဿနာသစ်ပင် နှင့် ဖြေရှင်းနည်းလမ်း



အကျိုးဆက်

- ၁။ သွားလျှော့ပေးခြင်း။ ပစ္စည်းသယံဇာတ
- ၂။ ကျွေးမွေးခြင်း။ ပြုလုပ်ရာတွင် ဆက်ခံခြင်း
- ၃။ ချွေးကပ် ပျက်စီးခြင်း။ သွားလျှော့
- ၄။ ဆက်ခံခြင်း။ ကျွေးမွေးခြင်း
- ၅။ ကျွေးမွေးခြင်း။ ကျွေးမွေးခြင်း
- ၆။ အပူဒဏ် နည်းခြင်း။ ဖြေရှင်းနည်း

အကြောင်းရင်း

- ၁။ ကျွေးမွေးခြင်း။ မကျေမနပ်ခြင်း။
- ၂။ ကျွေးမွေးခြင်း။ မကျေမနပ်ခြင်း။
- ၃။ ကျွေးမွေးခြင်း။ မကျေမနပ်ခြင်း။
- ၄။ ကျွေးမွေးခြင်း။ မကျေမနပ်ခြင်း။
- ၅။ ကျွေးမွေးခြင်း။ မကျေမနပ်ခြင်း။
- ၆။ ကျွေးမွေးခြင်း။ မကျေမနပ်ခြင်း။
- ၇။ ကျွေးမွေးခြင်း။ မကျေမနပ်ခြင်း။



အကြောင်းအရင်းများ/ အခက်အခဲများ

၁	တံတားများပျက်စီးနေခြင်း	၂	အစည်းအဝေးခန်းမ မရှိခြင်း	၃	ရွာတွင်းလမ်း၊ ရွာချင်းဆက်လမ်းများပျက်စီးနေခြင်း
၄	ရေလျှံတွင်းမကောင်းခြင်း။	၅	ဗဟုသုတ နည်းပါးခြင်း။	၆	မွေးမြူရေးနည်းစနစ်များ မရှိခြင်း
၇	စိုက်ပျိုးရေးအတွက် ခေတ်မှီစက်ကိရိယာမရှိခြင်း		စပါးမျိုးကောင်းမျိုးသန့် မရှိခြင်း		အမျိုးသမီးများအိမ်တွင်းမှု ပညာများမတက်မြောက်ခြင်း

အကျိုးဆက်များ အကျိုးဆက်များ

- ၁ ရွာချင်းဆက်တံတားများမကောင်းခြင်း။
- ၁ သွားရေးလာရေးခက်ခဲခြင်း၊ ဒေသထွက်ကုန်များဈေးကောင်းမရခြင်း
- ၂ အစည်းအဝေးပြုလုပ်ရန်နေရာမရှိခြင်း။
- ၃ သောက်သုံးရေရှားခြင်း။ ရေခပ်ချိန်ကြာခြင်း။ ကျန်းမာရေးထိခိုက်ခြင်း။
- ၄ ဗဟုသုတနည်းပါးခြင်း
- ၅ မျိုးကောင်းမျိုးသန့်မရှိသဖြင့် သီးနှံအထွက်လျော့ကျခြင်း
- ၆ အမျိုးသမီးများအတွက် အလုပ်အကိုင်အခွင့်အလမ်းနည်းပါးသဖြင့် ဝင်ငွေရရှိမှုမရှိခြင်း

၇ စိုက်ပျိုးရေးအတွက်ခေတ်မှီစက်ကိရိယာများမရှိသောကြောင့် စိုက်ပျိုးရခက်ခဲခြင်း

ဖြေရှင်းနည်းလမ်း

- ၁ ရွာတွင်းတံတား၊ ရွာချင်းဆက်ပေါ်ရှိတံတား များပြုပြင်ခြင်း
- ၂ ကျေးရွာခန်းမ ဆောင်ပြုလုပ်ခြင်း
- ၃ ရွာတွင်းလမ်း၊ ရွာချင်းဆက်လမ်း များပြုပြင်ခြင်း
- ၄ ကျေးရွာစာကြည့်တိုက်များပြုလုပ်ခြင်း။
- ၅ စိုက်ပျိုးဌာနနှင့် ချိတ်ဆက်ဆောင်ရွက်ခြင်း
- ၆ အိမ်တွင်းမှု လုပ်ငန်းသင်တန်း ကျေး/လက် ဦးစီးဌာန စီမံကိန်းများနှင့် ချိတ်ဆက်ဆောင်ရွက်ရန်
- ၇ စိုက်ပျိုးဌာနနှင့် ချိတ်ဆက်ဆောင်ရွက်ခြင်း



၇။ ဦးစားပေးအစီအစဉ်ပြဇယား (Matrix Ranking)

ပေးထားသော အချက်များကို အခြေခံ၍ အစီအစဉ်ပြဇယားကို ဖြည့်စွက်ပါ။

အစီအစဉ်ပြဇယားကို ဖြည့်စွက်ရာတွင် အောက်ဖော်ပြပါ အချက်များကို အခြေခံ၍ ဖြည့်စွက်ပါ။

	အစီအစဉ်	အစီအစဉ်	အစီအစဉ်	အစီအစဉ်	အစီအစဉ်	အစီအစဉ်	အစီအစဉ်	အစီအစဉ်	အစီအစဉ်
၁	အစီအစဉ်	၁	၂	၃	၄	၅	၆	၇	၈
၂	အစီအစဉ်	၂	၃	၄	၅	၆	၇	၈	၉
၃	အစီအစဉ်	၃	၄	၅	၆	၇	၈	၉	၁၀
၄	အစီအစဉ်	၄	၅	၆	၇	၈	၉	၁၀	၁၁
၅	အစီအစဉ်	၅	၆	၇	၈	၉	၁၀	၁၁	၁၂
၆	အစီအစဉ်	၆	၇	၈	၉	၁၀	၁၁	၁၂	၁၃
၇	အစီအစဉ်	၇	၈	၉	၁၀	၁၁	၁၂	၁၃	၁၄
၈	အစီအစဉ်	၈	၉	၁၀	၁၁	၁၂	၁၃	၁၄	၁၅
၉	အစီအစဉ်	၉	၁၀	၁၁	၁၂	၁၃	၁၄	၁၅	၁၆
၁၀	အစီအစဉ်	၁၀	၁၁	၁၂	၁၃	၁၄	၁၅	၁၆	၁၇



စီမံကိန်းပထမနှစ်တွင် (ကျေးရွာချင်းဆက်တံတားများပြုပြင်ခြင်းလုပ်ငန်း) ကို ရံပုံငွေ (၄၁၇၀၈၀၀)ကျပ်ဖြင့် ဆောက်လုပ်ပြီးစီးခဲ့ပါသည်။

စီမံကိန်းဒုတိယနှစ်တွင် -ကျွန်းတောကျေးရွာအုပ်စုတွင် ရွာပေါင်း ၄ ရွာရှိသဖြင့် ကျေးရွာများ၏လိုအပ်ချက်အရ စီမံကိန်းပထမနှစ်တွင် ကျွန်းတောကျေးရွာမှ တံတားပြုပြင်ခြင်းလုပ်ငန်း၊မိုးဘာကျေးရွာမှ တံတားပြုပြင်ခြင်း၊လက်တူးတွင်းတူးဖော်ခြင်း လုပ်ငန်းများကို အကောင်အထည်ဖော်ဆောင်ရွက်သွားပါမည်။

စီမံကိန်းတတိယနှစ်တွင်-ကျန်သောကျေးရွာ(၂)ရွာဖြစ်သည့်စိမ့်ကြီးကျေးရွာမှစက်ရေတွင်းအသစ်တူးဖော်ခြင်း သာစည်ကျေးရွာမှ ကျေးရွာခန်းမဆောင်ပြုလုပ်ခြင်းလုပ်ငန်းများအကောင်အထည်ဆောင်ရွက်သွားပါမည်။

စတုတ္ထနှစ်တွင် ကျေးရွာအားလုံးမှ လုပ်ငန်းခွဲများအတွက် ရံပုံငွေ ကျပ်သိန်း ၅၀ စီအညီအမျှခွဲဝေယူ၍ လုပ်ငန်းဆောင်ရွက်သွားကြရန် အများသဘောတူဆုံးဖြတ်ထားခဲ့ကြပါသည်။



၈။ ဗင်းပုံစံကိုသုံးပြု၍ အဖွဲ့အစည်းများချိတ်ဆက်မှု နှင့် သုံးသပ်ချက်





သုံးသပ်ချက်

ကျေးရွာအတွင်းရှိအဖွဲ့အစည်းများ

ကျေးရွာလူထုနှင့်အဖွဲ့အစည်းများ ချိတ်ဆက်ဆောင်ရွက်နေသည့် အနေအထားမှာ အုပ်ချုပ်ရေးအဖွဲ့၊ ကျောင်းကော်မတီအဖွဲ့၊ အမျိုးသား၊ အမျိုးသမီးများအဖွဲ့၊ ကျေးရွာစီမံကိန်းအထောက်အကူပြုကော်မတီ၊ ဂေါပက၊ ဓမ္မစကြာအဖွဲ့၊ ရပ်မိရပ်ဖအဖွဲ့များနှင့် ကျေးရွာဖွံ့ဖြိုးတိုးတက်ရေး ကျေးရွာအကျိုးပြုလုပ်ငန်းများ ချိတ်ဆက်ဆောင်ရွက်ကြပါသည်။

ကျေးရွာပြင်ပအဖွဲ့အစည်းများ

ကျေးရွာပြင်ပရှိအဖွဲ့အစည်းများနှင့် ချိတ်ဆက်ဆောင်ရွက်နေမှုအနေအထားမှာ မြို့နယ်အထွေထွေ အုပ်ချုပ်ရေးဦးစီးဌာန၊ ပညာရေးဌာန၊ ကျန်းမာရေးဌာန၊ ကျေးလက်ဒေသဖွံ့ဖြိုးတိုးတက်ရေးဦးစီးဌာန၊ လူထုဗဟိုပြုစီမံကိန်း၊ တိ/မွေးကုသစ်တော၊ သမ၊ စိုက်ပျိုးရေး၊ မြေစာရင်းဌာနများနှင့်ချိတ်ဆက်ဆောင်ရွက်မှုရှိပြီးကျေးရွာသားများအနေဖြင့် သက်ဆိုင်ရာကဏ္ဍအလိုက် လိုအပ်သော အကူအညီတောင်းခံမှုမှာ မရှိသလောက်နည်းပါးပါသည်။

အမျိုးသမီးကဏ္ဍ အစည်းအဝေးမှတ်တမ်း နှင့် စစ်ဆေးရမည့်အချက်များ

၁။ အမျိုးသမီးကဏ္ဍ အစည်းအဝေးမှတ်တမ်း

ကျေးရွာမိတ်ဆက်အစည်းအဝေးပြုလုပ်ရန် ဖိတ်ကြားရာတွင် အစည်းအဝေးတွင် အမျိုးသမီး အချိုးညီစွာ ပါဝင်ရန် သက်ဆိုင်ရာ ကော်မတီသို့ ပြောကြားခဲ့ပါသည်။ ပထမအကြိမ် မိတ်ဆက်အစည်းအဝေးတွင် အစည်းအဝေးတိုင်းတွင် အမျိုးသမီးများ အချိုးညီစွာ တက်ရောက်ရန် ပြောကြားခဲ့ပါသည်။ အစည်းအဝေးတိုင်းတွင်လည်း အမျိုးသမီးများမှ ပြောကြားလိုသော အချက်များကို လွတ်လပ် ပွင့်လင်းစွာ ပြောဆိုခွင့် ရှိကြောင်းကိုလည်း ပြောကြားထားပါသည်။ ကျေးရွာအုပ်စုအဆင့်တွင် နှစ်စဉ်ပြုလုပ်သော လုပ်ငန်းများတွင် အမျိုးသမီးများမှ တင်ပြဆောင်းဆိုထားသော လုပ်ငန်းတစ်ခုပါဝင်ရမည် ဖြစ်ကြောင်းကိုလည်း ပြောကြားခဲ့ပါသည်။ လုပ်ငန်းခွဲများ အကော်အထည်ဖော် ဆောင်ရွက်ရာတွင်လည်း လူထုလုပ်အားဖြင့် ဆောင်ရွက်သော လုပ်ငန်းများ ဖြစ်ပါက တူညီသော လုပ်ငန်းအတွက် တူညီသော လုပ်အားခများ ပေးချေရမည်ကိုလည်း ပြောကြားခဲ့ပါသည်။ စီမံကိန်း၏ ကဏ္ဍတိုင်းတွင် အမျိုးသမီးများ အခန်းကဏ္ဍကို ထည့်သွင်းထားပြီး အမျိုးသား/ အမျိုးသမီး ခွဲခြားမှုများ မရှိစေရန် ရည်ရွယ်ထားသည်ကို ရှင်းလင်းပြောကြားမှုများ ပြုလုပ်ခဲ့ပါသည်။

အမျိုးသမီးများ၏ ဦးဆောင်နိုင်မှု နှင့် စီမံခန့်ခွဲမှု စွမ်းရည်များ တိုးတက်လာစေရန် အတွက် ကော်မတီများ ထဲတွင် အမျိုးသမီးများ (၅၀%) ပါဝင်ရမည်ဖြစ်ပါသည်။ ဆပ်ကော်မတီ တစ်ခုတိုင်းတွင်လည်း အနည်းဆုံး အမျိုးသမီး တစ်ဦးပါဝင်ရမည်ဖြစ်ပါသည်။ ကော်မတီထဲတွင် ပါဝင်သော အမျိုးသမီးများသည် တင်ပြဆွေးနွေးမှုများ ပြုလုပ်ခြင်း၊ ဆုံးဖြတ်ချက်များချခြင်း စသည်တို့ကို ပြုလုပ်ရမည်ဖြစ်ပါသည်။ အမျိုးသားများမှလည်း ပံ့ပိုးကူညီပေးရမည်ဖြစ်ပါသည်။



ဒုတိယအကြိမ်အစည်းအဝေးတွင် အမျိုးသမီးများသည် မိမိတို့၏ လိုအပ်ချက် အခက်အခဲများကို လွတ်လပ်စွာ ဆွေးနွေးနိုင်ရန်အတွက် အမျိုးသမီးသီးသန့် အုပ်စုများဖွဲ့၍ အခက်အခဲများ ဖော်ထုတ်ခြင်းလုပ်ငန်းကိုလည်း လုပ်ကိုင်ခဲ့ပါသည်။

၂။ ကျေးရွာမိတ်ဆက် အစည်းအဝေးတွင်အမျိုးသမီး ကဏ္ဍအတွက် စောင့်ကြည့်စစ်ဆေးရမည့်အချက်များ

မေးမြန်းသည့်ရက်။

ရက်စွဲ - ၃.၀၁.၂၀၁၆

စဉ်	အကြောင်းအရာ	တွေ့ရှိချက်		မှတ်ချက်
		✓	X	
၁	အစည်းအဝေးတက်ရောက်လူသူများအား ကျား၊မ ရေးရာ အခြေခံသဘောတရားများကို ရှင်းလင်းဆွေးနွေးခဲ့ပါသလား။	✓		
၂	စီမံကိန်းတွင် ပါဝင်သော ကျား၊မရေးရာ အကောင်အထည်ဖော်ရေး လိုအပ်ချက် (၅)ချက်ကို ရှင်းလင်းပြခဲ့ပါသလား။	✓		
၃	အစည်းအဝေးများခေါ်ယူရာတွင်အမျိုးသား/သမီးများအချိုးညီစွာတက်ရောက်နိုင်ရေးအတွက် အသိပေးတိုက်တွန်း စည်းရုံးခဲ့တာမျိုး ရှိပါသလား။	✓		
၄	အမျိုးသမီးများ၏ စကားသံများ၊ ပြောဆိုနိုင်ခွင့်များ ပိုမိုထွက်ပေါ်လာအောင် ဖန်တီးပေးခဲ့ပါသလား။	✓		
၅	ဆပ်ကော်မတီဖွဲ့ များဖွဲ့စည်းရာတွင်အမျိုးသမီးများနှင့်ပါဝင်ဖွဲ့စည်းရေး၊ပူးပေါင်းပါဝင်ရေး၊ဦးဆောင်နိုင်ရေးအတွက်တွန်းအားပေးကူညီဆောင်ရွက်ခဲ့ပါသလား။	✓		
၆	အစည်းအဝေးကို အမျိုးသား/သမီးများ အလွယ်တကူပါဝင်တက်ရောက်နိုင်သော အချိန်နှင့်နေရာများကိုရွေးချယ်ခြင်း၊ထည့်သွင်းစဉ်းစားဆောင်ရွက်ခြင်းများတို့ကိုလုပ်ဆောင်ခဲ့ပါသလား။	✓		
၇	လူနည်းစု/ဆင်းရဲ/နွမ်းပါး/ထိခိုက်လွယ်သောအုပ်စုများကို အစည်းအဝေးမစတင်မီ အချိန်များက ရှာဖွေဖော်ထုတ်ခဲ့တာမျိုး ရှိပါသလား။	✓		
၈	လူနည်းစု/ဆင်းရဲ/နွမ်းပါး/ထိခိုက်လွယ်သော အမျိုးသား/သမီးများထဲမှ အချို့ကို အစည်းအဝေးတက်ရောက်နိုင်အောင် ဖိတ်ကြားဆောင်ရွက်မှုမျိုး ရှိခဲ့ပါသလား။	✓		
၉	လူနည်းစု/ဆင်းရဲ/နွမ်းပါး/ထိခိုက်လွယ်သောအမျိုးသား/သမီးများနှင့် ကြုံတွေ့နေရသောအခတ် အခဲများကို သင်ဆွေးနွေး မေးမြန်းခဲ့တာမျိုး ရှိပါသလား။	✓		
၁၀	အမျိုးသမီးများ ပြောဆိုတင်ပြနိုင်အောင် အချိန်ပေးရန်၊ ကြိုတင်စီစဉ်ဆောင်ရွက်မှုမျိုးများ ဆောင်ရွက်ခဲ့တာများ ရှိပါသလား။	✓		
၁၁	စီမံကိန်းလုပ်ငန်းခွဲများရှာဖွေဖော်ထုတ်ရာတွင်အမျိုးသား/သမီးများသီးခြားဆွေးနွေးဖော်ထုတ် ဆောင်ရွက်ခဲ့တာမျိုး ရှိပါသလား။	✓		
၁၂	ကျေးရွာစီမံကိန်း အထောက်အကူပြုကော်မတီများဖွဲ့စည်းရာတွင် အမျိုးသမီး၊ အမျိုးသား အချိုးညီမျှစွာ (၅၀ : ၅၀) ဖွဲ့စည်းနိုင်ခဲ့ပါသလား။ မဖွဲ့စည်းနိုင်ခဲ့ပါက မှတ်ချက်တွင် ရှင်းလင်းပါ။	✓		



၁၃	ဆပ်ကော်မတီများတွင် အနည်းဆုံး အမျိုးသမီးအဖွဲ့ဝင် တစ်ဦးနှုန်းဖြင့် ပါဝင်ဖွဲ့စည်းနိုင်ခဲ့ပါသလား။ မဖွဲ့စည်းနိုင်ခဲ့ပါက မှတ်ချက်တွင် ရှင်းလင်းပါ။	√		
၁၄	ကျေးရွာ/ကျေးရွာအုပ်စု ဖွံ့ဖြိုးရေးစီမံချက် များတွင် အမျိုးသမီးများ ရွေးချယ် ဆုံးဖြတ်သည့်လုပ်ငန်းစီမံချက် အနည်းဆုံးတစ်ခုပါဝင်နိုင်ရေးအတွက် စည်းရုံး ဆွေးနွေးမှုများ ပြုလုပ်ဆောင်ရွက်ခဲ့ပါသလား။	√		
၁၅	တက်ရောက်လာသူများအား အမျိုးသမီးများ၏ လိုအပ်ချက်များကို ဖြည့်ဆည်းပေးနိုင်ရန် အမျိုးသမီးများရွေးချယ်လိုက်သော ဦးစားပေးရွေးချယ်မှုများကို ထောက်ပံ့ပေးသွားမည်ဖြစ်ကြောင်း အသိပေးပြောကြားခဲ့ပါသလား။	√		
၁၆	ရွေးချယ်လိုက်သော စီမံကိန်းလုပ်ငန်းခွဲများသည် ဒေသတွင်းမှာရှိသော လူနည်းစု/ဆင်းရဲ/နွမ်းပါး/ထိခိုက်လွယ် အုပ်စုများအပေါ် မည်သို့အကျိုးပြုနိုင် မည်ဖြစ်ကြောင်း ရှင်းလင်းပြောကြားခြင်း၊ မှတ်တမ်းတင်ခြင်းများတို့ကို ဆောင်ရွက်ခဲ့ပါသလား။	√		
၁၇	ကျေးရွာအုပ်စုအဆင့် အစည်းအဝေးပြုလုပ်ရာတွင် အုပ်စု စီ/ထောက် ကော်မတီဝင်များကို ကျား၊မ ရေးရာလိုအပ်ချက်များ အကြောင်းကိုရှင်းလင်းပြော ကြားခဲ့ပါသလား။	√		
၁၈	ကျေးရွာအုပ်စုအဆင့် အစည်းအဝေးပြုလုပ်ရာတွင် အုပ်စု စီ/ထောက် ကော်မတီဝင်များအားလုံး တက်ရောက်နိုင်မှု ရှိ/မရှိ စစ်ဆေးခဲ့ပါသလား။ မတက်ရောက်နိုင်ခဲ့ပါက မှတ်ချက်တွင် ရှင်းလင်းပါ။	√		



၉။ ပင့်ကူအိမ်ကွန်ယက် နှင့် သုံးသပ်ချက်

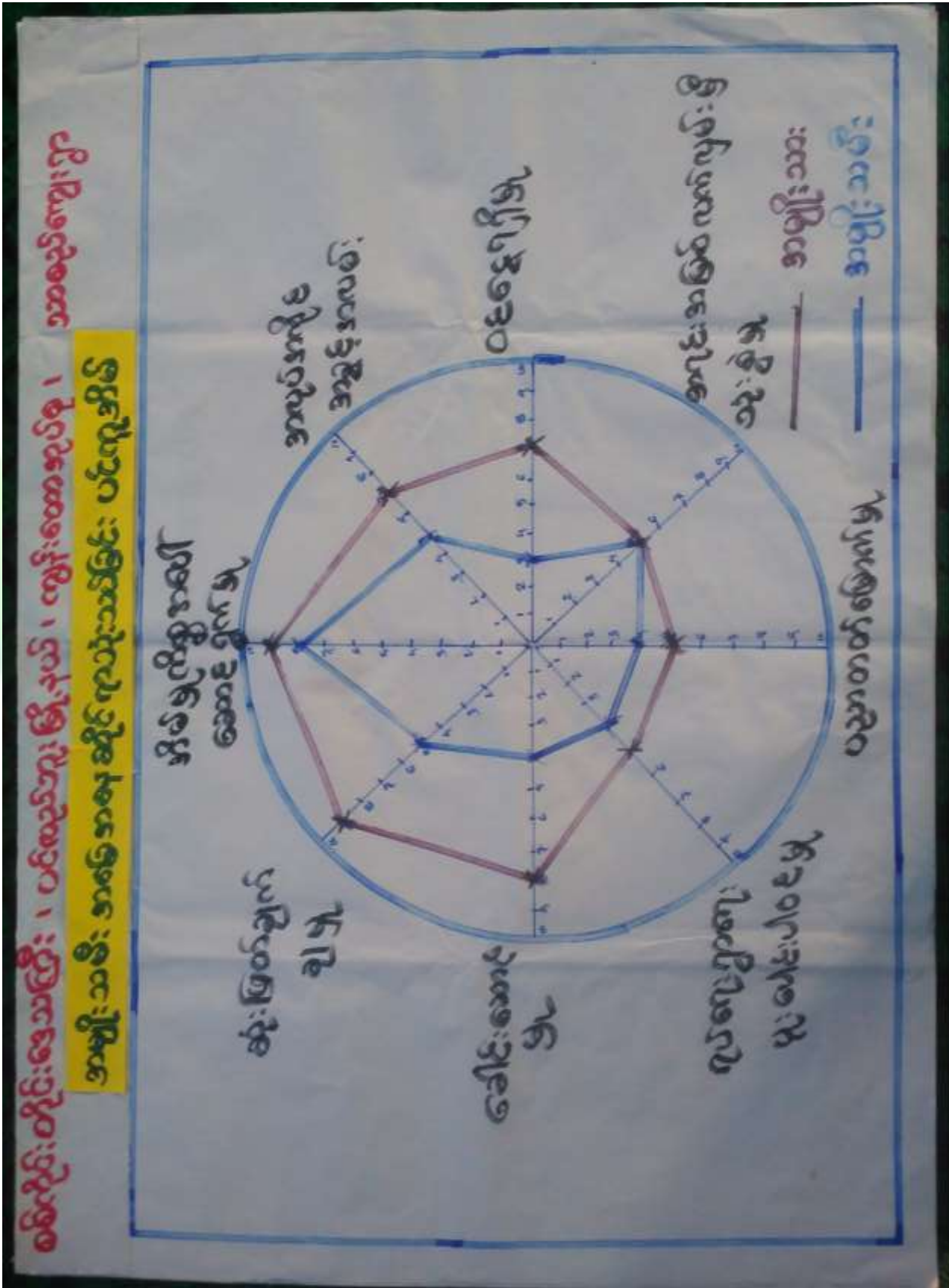



သုံးသပ်ချက်

ရပ်ရေးရွာရေးတွင်ပူးပေါင်းပါဝင်မှု

ရပ်ရေးရွာရေးတွင်ပူးပေါင်းပါဝင်မှုတွင် အမျိုးသားများကအမျိုးသမီးများထက် အနည်းငယ်သာပါဝင်မှုရှိကြောင်းတွေ့ရှိရပါသည်။ ပူးပေါင်းပါဝင်မှု အဆင့်တိုးရန်လိုအပ်နေပါသေးသည်။

ဝင်ငွေရရှိ

အမျိုးသမီးများ၏ ဝင်ငွေရရှိမှုမှာ အမျိုးသားများအောက် အဆင့်(၃)အထိ ရောက်ရှိနေပြီး အမျိုးသားများသာ ဝင်ငွေပိုရရှိနေသည့် အနေအထားတွေ့ရပါသည်။ အမျိုးသားများက အပြင်ထွက်စီးပွားရှာနေချိန်တွင် အမျိုးသမီးများက အိမ်မှုကိစ္စ၊ သားသမီးကိစ္စများ ဆောင်ရွက်နေရသောကြောင့်ဖြစ်ပါသည်။ ထို့ကြောင့် အမျိုးသမီးများ၏ဝင်ငွေနှင့်အလုပ်အကိုင်အခွင့်အလမ်းရရှိရေးဆောင်ရွက်ရန်လိုအပ်ပါသည်။

အလုပ်အကိုင်အခွင့်အလမ်း

အလုပ်အကိုင်အခွင့်အလမ်းရရှိမှုတွင်အမျိုးသားများကပိုမိုနေပြီး စိုက်ပျိုးရာသီပြီးချိန်အမျိုးသားများက မြို့နယ်ပြင်ပ သို့သွား ရောက်လုပ်ကိုင်နေကြခြင်းဖြစ်ပါသည်။

ပညာတတ်မြောက်မှု

- သာစည်ကျေးရွာအနေဖြင့် ပညာသင်ကြားခွင့်နှင့်ပညာတတ်မြောက်မှုတွင် အမျိုးသားများအခွင့်အရေးရရှိသည်ကိုတွေ့မြင်ရပါသည်။ကျေးရွာတွင်မူလတန်းကျောင်းရှိပြီးအခြေခံပညာရေးကို လက်လှမ်းမှီသည့် အနေအထား ရှိပါသည်။

အရင်းအမြစ်အပေါ်လက်လှမ်းမှီမှု

- အရင်းအမြစ်အပေါ်အမှီပြု၍ အသက်မွေးဝမ်းကြောင်းပြုနိုင်မှုမှာကွာဟချက်မရှိပါ။ အကြောင်းမှာ တောတောင်များအမှီပြု၍ လုပ်ဆောင်သော လုပ်ငန်းများက အမျိုးသမီးနှင့် အမျိုးသားများတန်းတူပိုမိုကိုင်နိုင်ခြင်းကြောင့်ဖြစ်ပါသည်။

ရပ်ရေးရာတွင် ခေါင်းဆောင်မှု

- ရပ်ရေးရွာရေး ကိစ္စများတွင်အရေးပါမှုနှင့် ဆုံဖြတ်ချက်ချသည့်နေရာများတွင် အမျိုးသမီးများ၏ အဆင့်နေရာသည် များစွာကွာဟမှုရှိနေပြီးတန်းတူမှုမရရှိသေးပါ။ ထို့ကြောင့် အမျိုးသမီးများအား နေရာပေးမှုမှာ အစဉ်အလာအရ အမျိုးသားများက နေရာယူထားပြီး အမျိုးသမီးများကလည်း နေရာယူ တတ်ရန် နှင့် စွမ်းဆောင်ရည်ရှိရန် လိုအပ်နေပါသေးသည်။



၁၀။ ပြဿနာ၊ အခွင့်အရေး၊ လက်ရှိအခြေအနေနှင့် ပြောင်းလဲမှုညွှန်းကိန်းနှင့် အနှစ်ချုပ်

စဉ်	ပြဿနာ	အခွင့်အရေး	လက်ရှိအခြေအနေ	ပြောင်းလဲမှုညွှန်းကိန်း	အနှစ်ချုပ်
၁။	ကတားမြားမှုနှုန်းမြင့်ခြင်း	အားလုံးပူးပေါင်းဆောင်ရွက်ခြင်း	အားလုံးပူးပေါင်းဆောင်ရွက်ခြင်း	အားလုံးပူးပေါင်းဆောင်ရွက်ခြင်း	အားလုံးပူးပေါင်းဆောင်ရွက်ခြင်း
၂။	အခွင့်အရေး	အားလုံးပူးပေါင်းဆောင်ရွက်ခြင်း	အားလုံးပူးပေါင်းဆောင်ရွက်ခြင်း	အားလုံးပူးပေါင်းဆောင်ရွက်ခြင်း	အားလုံးပူးပေါင်းဆောင်ရွက်ခြင်း
၃။	အခွင့်အရေး	အားလုံးပူးပေါင်းဆောင်ရွက်ခြင်း	အားလုံးပူးပေါင်းဆောင်ရွက်ခြင်း	အားလုံးပူးပေါင်းဆောင်ရွက်ခြင်း	အားလုံးပူးပေါင်းဆောင်ရွက်ခြင်း
၄။	အခွင့်အရေး	အားလုံးပူးပေါင်းဆောင်ရွက်ခြင်း	အားလုံးပူးပေါင်းဆောင်ရွက်ခြင်း	အားလုံးပူးပေါင်းဆောင်ရွက်ခြင်း	အားလုံးပူးပေါင်းဆောင်ရွက်ခြင်း
၅။	အခွင့်အရေး	အားလုံးပူးပေါင်းဆောင်ရွက်ခြင်း	အားလုံးပူးပေါင်းဆောင်ရွက်ခြင်း	အားလုံးပူးပေါင်းဆောင်ရွက်ခြင်း	အားလုံးပူးပေါင်းဆောင်ရွက်ခြင်း



၁၁။ ကျေးရွာအိမ်မက်ပြမြေပုံ နှင့် သုံးသပ်ချက်





သုံးသပ်ချက်

ရွာချင်းဆက်လမ်းများ ကိုမြေသားလမ်းများပြုလုပ်ခြင်း တံတားများ ပြုပြင်ထားခြင်းကြောင့် ရာသီ မရွေး သွားလာနိုင်မည်။ ကျေးရွာတွင်းရှိလမ်းများကို ပြင်ခြင်း၊ ရေမြောင်းများ ပါဝင်မည်။ စာကြည့် တိုက်ပြုပြင် ထားခြင်းကြောင့် ကလေးများပညာကောင်းစွာသင်ယူနိုင်မည်။ သောက်ရေတွင်း တူးဖော်ထားခြင်းကြောင့် သောက်သုံးရေဖူလုံမှုရှိခြင်း။ လမ်းပန်းဆက်သွယ်ရေးများ ကောင်းမွန်ခြင်း ပညာရေးဗဟုသုတများပြည်စုံခြင်း စီးပွားရေးလုပ်ငန်းများတိုးတက်လာသောကြောင့်လူနေထိုင်မှုစနစ်မှုများတိုးတက်လာမည်။

ကျေးရွာမျှော်မှန်းချက် လေ့ကျင့်ခန်းမှ ရရှိလာသော ရလဒ်

<p>ကျေးရွာ၏ မျှော်မှန်းချက်</p>	<p>ကျေးရွာတွင်းလမ်းများကောင်းမွန်၍ စီးပွားရေး၊ ပညာရေး၊ ကျန်းမာရေး၊ လူမှုရေးများ တိုးတက် ကောင်းမွန်လာရမည်။ ကျေးရွာအမျိုးသမီးများဝင်ငွေရှာဖွေ လာနိုင်ကာ မိသားစုဝင်ငွေတိုးလာကြမည်။ စိုက်ပျိုးရေးနည်းပညာများ၊ မွေးမြူရေးနည်းပညာများ၊ အိမ်တွင်းမှု အသက်မွေးဝမ်းကျောင်းနည်းပညာများ၊ စက်ပြင်မှုအတတ်ပညာများ တက်မြောက်လာမှုကြောင့်ဝင် ငွေအခွင့်အလမ်းရရှိကာ စီးပွားရေးများတိုးတက်၍ လူနေမှုအဆင့်အတန်းများ မြင့်မားလာရမည်။</p>
<p>အနာဂတ်တွင် ကျေးရွာပိုမိုဖွံ့ဖြိုး တိုးတက်ရန် ကျေးရွာသားများ၏ မျှော်မှန်းထားရှိမှု</p>	<p>လူထုဗဟိုပြုစီမံကိန်း၏ လူထုသို့တိုက်ရိုက်ထောက်ပံ့ငွေကို အသုံးချ၍ ကျေးရွာတွင်းလမ်းများကောင်းမွန်လာအောင်ကျေးရွာတွင်းကျောက်ချောလမ်းအ ဆင့်ဖြစ်ချင်ပါသည်။ စီမံကိန်းမှအကောင်အထည်မဖော်နိုင်သော လုပ်ငန်းများကို သက်ဆိုင်ရာဌာနဆိုင်ရာများနှင့်ချိတ်ဆက်လုပ်ကိုင်မှုများပြုလုပ်မည်။ သောက်ရေတွင်း တူးဖော်ပြီး စက်ဖြင့်ရေတင်ကာ တစ်ရွာလုံးသို့သန့်ရှင်း သောသောက်သုံးရေ ရရှိစေရန် ရေပိုက်လိုင်းဖြင့်ဖြန့်ဝေပေးရန်။ မြို့နယ်အတွင်းသို့ အစိုးရမဟုတ်သော အဖွဲ့အစည်းများ ဝင်ရောက်မှုများရှိပါက ကျေးရွာလိုအပ်ချက်များကိုတင်ပြ၍ စီမံကိန်းလုပ်ငန်းများ အကောင်အထည်ဖော် ဆောင်ရွက်မည်။ ကျေးရွာအတွင်းရှိ မသန်စွမ်းသူများအတွက် ထောက်ပံ့ ပေးနိုင်သော အဖွဲ့အစည်းများ နှင့်ချိတ် ဆက်ဆောင်ရွက်ပေးနိုင်မည်။</p>



၇။ ကော်မတီဝင်များရွေးချယ်ခြင်းနှင့်ကျေးရွာဖွံ့ဖြိုးရေးအစီအစဉ်ဆောင်ရွက်မှုမှတ်တမ်းဓါတ်ပုံများ



အမျိုးသားအုပ်စု၏ မှတ်တမ်းဓါတ်ပုံ



အမျိုးသမီးအုပ်စု၏ မှတ်တမ်းဓါတ်ပုံ



လူငယ်အုပ်စု၏ မှတ်တမ်းခါတ်ပုံ



ထိခိုက်လွယ်အုပ်စုများ၏ မှတ်တမ်းခါတ်ပုံ



စေတနာ့ဝန်ထမ်းများ ရွေးချယ်ခြင်း မှတ်တမ်းဓါတ်ပုံ



ကော်မတီရွေးချယ်ခြင်း မှတ်တမ်းဓါတ်ပုံ



ဖွံ့ဖြိုးရေးအစီအစဉ်ရေးဆွဲခြင်း မှတ်တမ်းဓာတ်ပုံ



ဖွံ့ဖြိုးရေးအစီအစဉ်ရေးဆွဲခြင်း မှတ်တမ်းဓာတ်ပုံ



လုပ်ငန်းခွဲ၏မပြုလုပ်မီ မှတ်တမ်းဓာတ်ပုံ



လုပ်ငန်းခွဲ၏မပြုလုပ်မီ မှတ်တမ်းဓာတ်ပုံ



၈။ ကော်မတီဝင်များစာရင်း

စဉ်	အမည်	ကျား-မ	ရာထူး
၁	ဦးစိန်မောင်ဦး	ကျား	ကျေးရွာစီမံကိန်းအထောက်အကူပြုကော်မတီ၊ ဥက္ကဋ္ဌ
၂	ဒေါ်မအေး	မ	ကျေးရွာစီမံကိန်းအထောက်အကူပြုကော်မတီ၊ ဥက္ကဋ္ဌ
၃	ဦးတင်ကျော်ထွန်း	ကျား	ဝယ်ယူရေးဆပ်ကော်မတီ၊ ဥက္ကဋ္ဌ
၄	ဒေါ်ခင်လှကြည်	မ	ဝယ်ယူရေးဆပ်ကော်မတီ၊ မှတ်တမ်းထိမ်း
၅	ဦးမင်းဇော်	ကျား	ဝယ်ယူရေးဆပ်ကော်မတီ၊ အဖွဲ့ဝင်
၆	ဦးမြင့်စိုး	ကျား	စောင့်ကြည့်ကြီးကြပ်ရေးဆပ်ကော်မတီ၊ ဥက္ကဋ္ဌ
၇	ဒေါ်စန်းဖြူ	မ	စောင့်ကြည့်ကြီးကြပ်ရေးဆပ်ကော်မတီ၊ အဖွဲ့ဝင်
၈	ဒေါ်သေးမ	မ	စောင့်ကြည့်ကြီးကြပ်ရေးဆပ်ကော်မတီ၊ အဖွဲ့ဝင်
၉	ဒေါ်တင်မြ	မ	လုပ်ငန်းလည်ပတ်ရေး နှင့် ပြုပြင်ထိန်းသိမ်းရေးဆက်ကော်မတီ၊ ဥက္ကဋ္ဌ
၁၀	ဦးဝင်းဇော်	ကျား	လုပ်ငန်းလည်ပတ်ရေး နှင့် ပြုပြင်ထိန်းသိမ်းရေးဆက်ကော်မတီ၊ အဖွဲ့ဝင်
၁၁	ဦးမြင့်ဇော်	ကျား	လုပ်ငန်းလည်ပတ်ရေး နှင့် ပြုပြင်ထိန်းသိမ်းရေးဆက်ကော်မတီ၊ အဖွဲ့ဝင်
၁၂	ဦးမောက်ထွန်း	ကျား	အကြံပြုချက်ဖြေရင်းရေး
၁၃	ဒေါ်စုစုအေး	မ	အကြံပြုချက်ဖြေရင်းရေး
၁၄	ဦးမောင်ဇော်	ကျား	စေတနာ့ဝန်ထမ်း
၁၅	ဒေါ်ဆန်းဌေး	မ	စေတနာ့ဝန်ထမ်း
၁၆	ဒေါ်ဌေးစိန်	မ	ကျေးရွာငွေစာရင်းကိုင်

စုစုပေါင်း။ (၁၆) ယောက် ကျား-၈ ယောက် + မ-၈ ယောက်

ကျေးရွာအုပ်စုစီမံကိန်းအထောက်အကူပြုကော်မတီ

ဒေါ်မအေး အုပ်စုစီမံကိန်းအထောက်အကူပြုကော်မတီ ။ အဖွဲ့ဝင်

ဦးစိန်မောင် အုပ်စုစီမံကိန်းအထောက်အကူပြုကော်မတီ ။ ဥက္ကဋ္ဌ

မှတ်တမ်းတင်သူ

အမည်။ ဦးရန်မျိုးအောင်

ရာထူး။ လူထုစည်းရုံးရေးမှူး

ရက်စွဲ။၃./ ၁.../ ၂၀၁၆.....



၉။ ပုံစံ ၈-၁။ ကျေးရွာအချက်အလက်

ပုံစံ - ၈-၁ - ကျေးရွာ အချက်အလက် (FORM PC 1)

လမ်းညွှန်ချက်/ ကျေးရွာတစ်ရွာသို့ ပထမဆုံး ဝိတ်ဆက်ခေါ်သွားရောက်သောအခါ	ကျေးရွာခေါင်းဆောင်များအား ကျေးရွာအချက်အလက်များကို ပေးအောင်ပေးပို့ပေးရန်အတွက်	လူထုစည်းရုံးရေးမှူးသည် ဤအချက်အလက်များအား စစ်ဆေးပြီး မှန်ကန်အောင်ပြုလုပ်ရမည်။	လူထုစည်းရုံးရေးမှူးသည် ဤအချက်အလက်များကို စစ်ဆေးပြီး မှန်ကန်အောင်ပြုလုပ်ရမည်။
ကျေးရွာခေါင်းဆောင်များအား စစ်ဆေးပြီး မှန်ကန်အောင်ပြုလုပ်ရမည်။	ကျေးရွာအချက်အလက်များကို ပေးအောင်ပေးပို့ပေးရန်အတွက်	ကျေးရွာအချက်အလက်များကို စစ်ဆေးပြီး မှန်ကန်အောင်ပြုလုပ်ရမည်။	ကျေးရွာအချက်အလက်များကို စစ်ဆေးပြီး မှန်ကန်အောင်ပြုလုပ်ရမည်။
ကျေးရွာအချက်အလက်များကို စစ်ဆေးပြီး မှန်ကန်အောင်ပြုလုပ်ရမည်။	ကျေးရွာအချက်အလက်များကို စစ်ဆေးပြီး မှန်ကန်အောင်ပြုလုပ်ရမည်။	ကျေးရွာအချက်အလက်များကို စစ်ဆေးပြီး မှန်ကန်အောင်ပြုလုပ်ရမည်။	ကျေးရွာအချက်အလက်များကို စစ်ဆေးပြီး မှန်ကန်အောင်ပြုလုပ်ရမည်။

ရက်စွဲ: ၂၀၁၆ ခုနှစ်၊ ဇူလိုင်လ ၁၅ ရက်

မြို့နယ်: ဝဇာမြို့နယ်၊ ကျေးရွာအုပ်စု: ကျေးရွာ၊ ကျေးရွာအမည်: ဝဇာ

(က) လူဦးရေ

တိုင်းရင်းသား	အိမ်ထောင်စုပေါင်း
၁။ ၁၅၈	၂၆
၂။	
၃။	
၄။ အခြားတိုင်းရင်းသား လူမျိုးစုများ	

ကိုးကွယ်သည့်ဘာသာ	အိမ်ထောင်စုပေါင်း
၁။ ဗုဒ္ဓ	၂၆
၂။	
၃။	
၄။	

လူဦးရေ	၁၂၄	ကျား (အရေအတွက်)	၅၈	မ (အရေအတွက်)	၆၆
အိမ်ထောင်ဦးစီး			၁၇		၁၂

(ခ) ကျေးရွာရှိ အခြေခံ အဆောက်အအုံ (Facilities)

ပညာရေး	ခြေခံ	ကျန်းမာရေး	ခြေခံ	ဘာသာရေး	ခြေခံ
အထက်တန်းကျောင်း	<input type="checkbox"/>	ဆေးရုံ	<input type="checkbox"/>	ဘုရား/ဝေတီ	<input type="checkbox"/>
အလယ်တန်းကျောင်း	<input type="checkbox"/>	ကျန်းမာရေးဌာန	<input type="checkbox"/>	ဘုန်းကြီးကျောင်း	<input checked="" type="checkbox"/>
မူလတန်းကျောင်း	<input type="checkbox"/>	ကျန်းမာရေးဌာနခွဲ	<input type="checkbox"/>	ဟိန္ဒူဘုရားကျောင်း	<input type="checkbox"/>
ပုဂံကျောင်း	<input type="checkbox"/>	ဆေးပေးခန်း	<input type="checkbox"/>	ရေစက်ဘုရားကျောင်း	<input type="checkbox"/>
အခြား	<input type="checkbox"/>	အခြား	<input type="checkbox"/>	ဗလီ	<input type="checkbox"/>
မှတ်ချက်		မှတ်ချက်		အခြား	<input type="checkbox"/>
		မှတ်ချက်		မှတ်ချက်	<input type="checkbox"/>

(ဂ) ကျွမ်းကျင်သူများမှတ်တမ်း ၊ ကျေးရွာတွင်နေထိုင်သော သို့မဟုတ် တခြားရွာမှလာရောက်သောကျွမ်းကျင်သူများ

ပညာရေး	နေထိုင်	လည်ပတ်	ကျန်းမာရေး	နေထိုင်	လည်ပတ်	တည်ဆောက်ရေး	နေထိုင်	လည်ပတ်
မူလတန်းပြဆရာ/ဆရာမ	<input type="checkbox"/>	✓	ဆရာဝန်	<input type="checkbox"/>	<input type="checkbox"/>	လက်သမား	✓	<input type="checkbox"/>
အလယ်တန်းပြဆရာ/ဆရာမ	<input type="checkbox"/>	<input type="checkbox"/>	လ/ထကျန်းမာရေးမှူး	<input type="checkbox"/>	<input type="checkbox"/>	ပန်းရန်	<input type="checkbox"/>	<input type="checkbox"/>
အထက်တန်းပြဆရာ/ဆရာမ	<input type="checkbox"/>	<input type="checkbox"/>	အမျိုးသမီးကျန်းမာရေးဆရာမ	<input type="checkbox"/>	<input type="checkbox"/>	လျှပ်စစ်ဆိုင်ရာ	<input type="checkbox"/>	<input type="checkbox"/>
ပုဂံပြဆရာ/ဆရာမ	<input type="checkbox"/>	<input type="checkbox"/>	အရဲသား/ဖွား	<input type="checkbox"/>	<input type="checkbox"/>	ရေပိုက်သူ	<input type="checkbox"/>	<input type="checkbox"/>
အခြား	<input type="checkbox"/>	<input type="checkbox"/>	မြည်သူကျန်းမာရေးလုပ်သား ၁/၂	<input type="checkbox"/>	<input type="checkbox"/>	တော်ပြင်ဆရာ	<input type="checkbox"/>	<input type="checkbox"/>
မှတ်ချက်			မှတ်ချက်			မှတ်ချက်		



(ဃ) ကျေးရွာသို့ ရောက်ရှိနိုင်သည့်လမ်းအခြေအနေ / ကျေးရွာတစ်ရွာသည် ၎င်း၏ကျေးရွာအုပ်စုနှင့် ဆက်သွယ်ထားသော လမ်းအခြေအနေ (အောက်ပါတို့ကိုပိုင်းပါ)
 ကျောက်ကြမ်းလမ်း: ကတ္တရာလမ်း: ကွန်ကရစ်လမ်း: မော်တော်ဆိုင်ကယ်လမ်း
 ကျောက်ခင်းလမ်း: မြေသားလမ်း: လူသွားလမ်း: အခြား: _____

(င) ကျေးရွာဖွံ့ဖြိုးရေး စီမံကိန်း (Village Development Plan) (အမှန်ဖြစ်ပါ)
 (ခ) လူထုပဟိုပြုစီမံကိန်း မတိုင်မီက ကျေးရွာစီမံကိန်း ရှိသလား
 (၂) ရှိလျှင် မည်သည့်နှစ်က ရေးဆွဲခဲ့သလဲ
 (၃) မြို့နယ်အတည်ပြုချက် ရရှိထားသလား
 _____ ရှိ/မရှိ/မသိ
 _____ နှစ်/မသိပါ
 _____ ရှိ/မရှိ/မသိ

(စ) ဝေးအကွာအဝေး (Distance)
 (ခ) ရွာ (အလယ်) ပု ကျေးရွာအုပ်စု (အလယ်) အကွာအဝေး
 (၂) ဤရွာနှင့် ကျေးရွာအုပ်စုရွာ (အလယ်) သွားရန်
 မြောက်သွေ့ရာသီ - ထော်လာဂျီ/ ဆိုင်ကယ်/ ခြေလှင် / မြည်း/ လှေ/ အခြား: _____ မိုင်/စာလုံ ၂၀၁၆ /မသိပါ
 မိုးရာသီ - ထော်လာဂျီ/ဆိုင်ကယ်/ခြေလှင်/မြည်း/လှေ/အခြား: _____ (၈၀:၀၅) နာရီ
 (၀၀:၃၀) နာရီ

(ဆ) သဘာဝဘေး ဤကျေးရွာတွင် ရေကြီးခြင်းကိုသို့သော သဘာဝဘေး ကျရောက်ခဲ့မှု
 မရှိ ရှိ (ဖော်ပြရန်) ၂၀၁၃ ခုနှစ်တွင် အပတ်စဉ် နေ့စဉ် ဖြစ်ပွားခဲ့ပါသည်။

(ဇ) ကျေးရွာတွင် ခွဲစည်းထားသော အဖွဲ့အစည်းများ
 လူထုပဟိုပြုစီမံကိန်းမတိုင်မီ ဤကျေးရွာတွင် ကျေးရွာဖွံ့ဖြိုးရေးအတွက် အစိုးရ(သို့)ရွာသားများကိုယ်တိုင်(သို့) စီမံကိန်းတစ်ခုခုမှ
 ခွဲစည်းထားသည့် အဖွဲ့အစည်းများရှိပါသလား
ရွာသားများ၏အဖွဲ့အစည်းများ

ရာအိမ်မှူး အမည် ဦးမောင်ချစ်

လက်မှတ်  ရက်စွဲ 3.1.2016

စည်းရုံးရေးမှူး အမည် ဦးအုန်းမြင့်

လက်မှတ်  ရက်စွဲ 3.1.2016



၁၀။ ပုံစံ ၈-၂။ စီမံကိန်းစက်ဝန်းအချိန်ဇယား

ပုံစံ ၈-၂ - စီမံကိန်းစက်ဝန်းအချိန်ဇယား (PC 2)

လယ်ညှန်ချွတ်သက်ဆိုင်ရာလူထုထည့်ဝင်ရေး/လက်ထောက်နှစ်သက်သည့်အချိန်ဇယား (PC 2) ရည်ရွယ်ချက်/ရည်ရွယ်ချက်အား အပည့် ဦးရီးမျိုးအကောင် ဝန်ခွဲ ၈.၉.၂၀၁၆

ပြည်နယ်/တိုင်း: စစ်ကိုင်း မြို့နယ် ပင်လည်ဘူး စက်ဝန်းအားပေးပေးခြင်း၊ စက်ဝန်း(၁) ကျေးရွာအုပ်စု လွန်းဆာ ကျေးရွာ ဘာဆည် စက်ဝန်း(၂) စက်ဝန်း(၃) စက်ဝန်း(၄)

စီမံကိန်းအသတ်မှတ်ဖုဒါအမျိုးအစား	စနစ်		အစည်းအဝေးတွင်တက်ရောက်သူအရေအတွက်			
	စတင်သည့်နေ့	ပြီးဆုံးသည့်နေ့	အမျိုးသားအရေအတွက်	အမျိုးသမီးအရေအတွက်	အိမ်ထောင်စုအရေအတွက်	လူမျိုးစု တက်ရောက်သူ အရေအတွက် လူမျိုးစုအပေါ်
၁. ကျေးရွာစီမံကိန်း စိတ်ဆက်အစည်းအဝေး	၅.၁.၂၀၁၆	၅.၁.၂၀၁၆	၁၀	၁၅	၇၅	မဟာ ၇၅
၂. ကျေးရွာစုံကြီးရေး စီမံချက်ရေးဆွဲခြင်း အစည်းအဝေး	၄.၁.၂၀၁၆	၄.၁.၂၀၁၆	၁၀	၁၅	၇၅	မဟာ ၇၅
၃. ကျေးရွာအုပ်စု လုပ်ငန်း ဆုံးဖြတ်ချက်ချသည့်အစည်းအဝေး						
၄. မြို့နယ်အဆင့်စီမံကိန်းရေးဆွဲရေးနှင့်အကောင်အထည်ဖော်ရေးကော်မတီ၏ စီမံကိန်း သုံးသပ်မှုအစည်းအဝေး			မလို	မလို	မလို	မလို
၅. မြို့နယ် စီမံကိန်းရေးဆွဲရေးနှင့် အကောင်အထည်ဖော်ရေးကော်မတီ၏ဆုံးဖြတ်ချက် ရွာသို့ အသိပေးအကြောင်းကြားသည့်အစည်းအဝေး						
၆. စီမံကိန်းလုပ်ငန်းစဉ်စီမံချက်ရေးဆွဲခြင်း အစည်းအဝေး	မလို	မလို	မလို	မလို	မလို	မလို
၆.၀၁။ စီမံကိန်းလုပ်ငန်း အကောင်အထည်ဖော်ရေးအစီအစဉ် ရေးဆွဲခြင်း						
၆.၂။ လယ်ယူရေးအစီအစဉ် ရေးဆွဲခြင်း						



၁၁။ ပုံစံ ၈-၃။ ကျေးရွာဖွံ့ဖြိုးရေး ဦးစားပေးအစီအစဉ်

ပုံစံ ၈-၃ ကျေးရွာဖွံ့ဖြိုးရေး ဦးစားပေးအစီအစဉ် (Form PC 3)

လက်ညှိုးရွက်/ အဆင့် (၃) ကျေးရွာမှော်မှန်းချက်အစဉ်အစား ပြီးဆုံးသောအခါ ကျေးရွာစီမံကိန်း အထောက်အကူပြုကော်မတီသည် လူထုစည်းရုံးရေးများအကူအညီဖြင့် ဤပုံစံကိုပြည့်စုံအောင် ဖြည့်သွင်းရမည်။ အားလုံးသော အခက်အခဲအတားအဆီးများ၊ ဖွံ့ဖြိုးမှုဦးစားပေးအစီအစဉ်များ၊ လူထုပဟိုပြုစီမံကိန်း၏ ရန်ပုံငွေအရင်းအမြစ်နှင့် မသက်ဆိုင်သည့် လုပ်ငန်းများအားလုံးကိုဖော်ပြရမည်။

လူထုစည်းရုံးရေးမှူး/ဝန်ထမ်း အမည် ဦးဂျွန် မျိုး ကောင်း

နေ့စွဲ 4.1.2016 စက်ဝန်းအား အမှတ်ခြစ်ပါ (V) စက်ဝန်း(၁) စက်ဝန်း (၂) စက်ဝန်း (၃) စက်ဝန်း (၄)

ပြည်နယ်/တိုင်း ခင်စိန် ပြနယ် ပင်လည်ကူး ကျေးရွာအုပ်စု ကျွန်းတာ ကျေးရွာ သာစည်

က. အခက်အခဲအတားအဆီးများအားဆွေးနွေးခြင်း - ယခုလက်ရှိအခြေအနေတွင်ဤကျေးရွာဖွံ့ဖြိုးတိုးတက်ရေးအတွက် အဓိကအခက်အခဲအတားအဆီးများသည် မည်သည်များဖြစ်ပါသနည်း(အမျိုးသား/သမီး အနည်းဆုံးအခက်အခဲ ၅ ခုစီဖော်ပြပါ)

အမျိုးသား အဖွဲ့မှတင်ပြသောအခက်အခဲအတားအဆီးများ	အမျိုးသမီး အဖွဲ့မှတင်ပြသောအခက်အခဲအတားအဆီးများ
၁ ကျေးရွာလံကား ၃ စင်းပြုပြင်	၁ ကျေးရွာကျောက်ခင်းလမ်း
၂ ကျေးရွာကျွန်းဆွမ်းပြုပြင်	၂ ကျေးရွာလံကား ၃ စင်း
၃ ကျေးရွာခင်း မကောင်း	၃ ကျေးရွာခင်း မ
၄ ကျွန်းဆွမ်း ကျောက်ခင်းလမ်း	၄ ကျွန်းဆွမ်း ကျောက်
၅ ကျွန်းဆွမ်း ကျောက်	၅ ကျေးရွာ ကျွန်းဆွမ်း

ခ. မှော်မှန်းခြင်း- ဤကျေးရွာဖွံ့ဖြိုးတိုးတက်ရေးအတွက်နောင်လာမည့် (၅) နှစ်အားရည်ရွယ်၍ ဆောင်ရွက်ရန်အတွက် မည်သည့်အရာများသည်အဓိကမှော်မှန်းချက်ဖြစ်သနည်း။

အမျိုးသားအဖွဲ့မှတင်ပြသောမှော်မှန်းချက်များ	အမျိုးသမီးအဖွဲ့မှတင်ပြသောမှော်မှန်းချက်များ
၁ တံကားများပြုပြင်ပြီး ဖွံ့ဖြိုးစေရန်	၁ ကျေးရွာကျောက်ခင်းပြီး သွားလာရန်အဆင်ပြေ
၂ ကျောက်သုံးစနစ်နှင့် ကျွန်းဆွမ်းပြုပြင်	၂ လံကားပြုပြင်ပြီး ဖွံ့ဖြိုးစေရန်
၃ စုပေးသုံး ကျေးရွာခင်းမကောင်းရှိစေရန်	၃ ကျွန်းဆွမ်းမကောင်းမကွဲပြားစေရန်
၄ ကျွန်းဆွမ်း များနှင့်ကျွန်းဆွမ်းဆွမ်း	၄ မကွဲပြားစွာပြုပြင်စေရန်
၅ စားနပ်ရိက္ခာမပြည့်စုံစေရန်	၅ ကျွန်းဆွမ်းမကွဲပြားစေရန်



ဂ. ဤကျေးရွာ၏ လာမည့် (၃)နှစ်အတွက် ဦးစားပေး ဖွံ့ဖြိုးတိုးတက်မှု လုပ်ငန်း အစီအစဉ်များအားဖော်ပြပါ။
 (လူထုဝဟိုပြုစီမံကိန်း ရံပုံငွေအတွက် အဆိုပြုသော အစီအစဉ်များကိုဦးစားပေး အဆင့်အလိုက်ဖော်ပြပြီး ကျန် လူထုဝဟိုပြု စီမံကိန်း ရန်ပုံငွေအရင်းအမြစ်နှင့် မပတ်သက်သည့်အစီအစဉ်များလည်းဖော်ပြရန်ဖြစ်သည်)

ကျေးရွာအတွက်ဦးစားပေးဖွံ့ဖြိုးတိုးတက်မှု လုပ်ငန်းစဉ်များ	အဆိုပြုသူ (အမျိုးသားများ/ အမျိုးသမီးများ/ အမျိုးသား+အမျိုးသမီး)	လူထုဝဟိုပြုစီမံကိန်းအတွက် အဆိုပြုသည် (ဦးစားပေးအဆင့် အလိုက်ဖော်ပြပါ)	ခန့်မှန်း ကုန်ကျ စရိတ်	အကျိုးခံစား ခွင့်ရှိသူခန့်မှန်းခြေ အရေအတွက်
၁ ကျေးရွာလမ်းဆွန်း	က + မ	၂ ၁	၂၅၀၀၀၀၀	၁၂၄
၂ ကျေးရွာခင်းယူဆောင်	က + မ	၄ ၂	၁၀၀၀၀၀၀	၁၂၄
၃ ရွာတွင် ကျောက်ခင်းလှေ	က + မ	၆ ၃	၁၂၀၀၀၀၀	၁၂၄
၄ ကျေးရွာတွင် မြေစိုက်	က + မ	၃ ၄	၇၀၀၀၀၀	၁၂၄
၅ စာတန်း တို့	က + မ	၅ ၅	၇၀၀၀၀၀	၁၂၄
၆		၀		

ဥက္ကဋ္ဌ ၊ ကျေးရွာစီမံကိန်းအထောက်အကူပြုကော်မတီမှအတည်ပြုသည်။

အမည်... ဦးစိုးစိန်စိန် ... လက်မှတ်... Seem ... နေ့စွဲ... 4.1.2016



ပုံစံ ၈-၃ ကျေးရွာဖွံ့ဖြိုးရေး ဦးစားပေးအစီအစဉ် (Form PC 3)

လမ်းညွှန်ချက် အဆင့် (၃) ကျေးရွာမှော်မှန်းချက်အစည်းအဝေး ပြီးဆုံးသောအခါ ကျေးရွာစီမံကိန်း အထောက်အကူပြုကော်မတီသည် လူထုစည်းရုံးရေးမှူးအကူအညီဖြင့် ဤပုံစံကိုပြည့်စုံအောင် ဖြည့်သွင်းရမည်။ အားလုံးသော အခက်အခဲအတားအဆီးများ၊ ဖွံ့ဖြိုးမှုဦးစားပေးအစီအစဉ်များ၊ လူထုပဟိုပြုစီမံကိန်း၏ ရန်ပုံငွေအရင်းအမြစ်နှင့် မသက်ဆိုင်သည့် လုပ်ငန်းများအားလုံးကိုဖော်ပြရမည်။

လူထုစည်းရုံးရေးမှူး/ဝန်ထမ်း အမည် ဒွေးဂျီမျိုးအောင်

နေ့စွဲ ၂၀၂၁.၂၀.၁၆ စက်ဝန်းအား အမှတ်ခြစ်ပါ (✓) စက်ဝန်း(၁)ကိုစက်ဝန်း (၂) စက်ဝန်း (၃) စက်ဝန်း (၄)

ပြည်နယ်/တိုင်း	မြို့နယ်	ကျေးရွာအုပ်စု	ကျေးရွာ
မင်္ဂလာဒုံ	ပုသိမ်	ပုသိမ်မြို့နယ်	သာစည်

က. အခက်အခဲအတားအဆီးများအားဆွေးနွေးခြင်း - ယခုလက်ရှိအခြေအနေတွင်ဤကျေးရွာဖွံ့ဖြိုးတိုးတက်ရေးအတွက် အဓိကအခက်အခဲအတားအဆီးများသည် မည်သည်များဖြစ်ပါသနည်း(အမျိုးသား/သမီး အနည်းဆုံးအခက်အခဲ ၅ ခုဖော်ပြပါ)

အမျိုးသား အဖွဲ့မှတင်ပြသောအခက်အခဲအတားအဆီးများ	အမျိုးသမီး အဖွဲ့မှတင်ပြသောအခက်အခဲအတားအဆီးများ
၁ ကုန်းကျိုး (ချေးငွေ)	၁ မြေဧရိယာ (လက်)
၂ ကိပ်စွဲစားမှု (ခက်ချွပ် + လက်ဆွဲပျက်စီးမှု)	၂ ကုန်းကျိုး (ချေးငွေ)
၃ မြေဧရိယာ (လက်)	၃ ဆိပ်ကမ်းများ (မျိုးစေ့ + ပုသိမ်ပညာ)
၄ ပုသိမ်ပညာ (သင်တန်းများ)	၄ စီးပွားရေး (ခက်ချွပ် + လက်ဆွဲပျက်စီးမှု)
၅ ဆိပ်ကမ်းများ (မျိုးစေ့ + ပုသိမ်ပညာ)	၅ ပုသိမ်ပညာ (သင်တန်းများ)

ခ. မျှော်မှန်းခြင်း- ဤကျေးရွာဖွံ့ဖြိုးတိုးတက်ရေးအတွက်နောင်လာမည့် (၅) နှစ်အားရည်ရွယ်၍ ဆောင်ရွက်ရန်အတွက် မည်သည့်အရာများသည်အဓိကမျှော်မှန်းချက်ဖြစ်သနည်း။

အမျိုးသားအဖွဲ့မှတင်ပြသောမျှော်မှန်းချက်များ	အမျိုးသမီးအဖွဲ့မှတင်ပြသောမျှော်မှန်းချက်များ
၁ စာပညာအခြေခံများ ပြုပြင်ဆင်ခြင်ခြင်း	၁ မြေဧရိယာနှင့်ဆိုင်ရာ မြေဧရိယာအခြေခံများ
၂ ကျေးလက်စိုက်ပျိုးရေးများ ပြုပြင်ဆင်ခြင်ခြင်း	၂ ကုန်းကျိုးမြေဧရိယာများ ပြုပြင်ဆင်ခြင်ခြင်း
၃ မြေဧရိယာတွင် စိုက်ပျိုးရေးလုပ်ဆောင် စားနပ်ရိက္ခာ	၃ စာပညာအခြေခံ စာပညာများ ပြုပြင်ဆင်ခြင်ခြင်း
၄ ပုသိမ်ပညာဖြင့် စာပညာရေးပေးဆောင်ခြင်း	၄ ကိပ်စွဲစားမှုလုပ်ငန်းဖြင့် ဝင်ငွေများ ရှာဖွေရရှိခြင်း
၅ ကျေးလက်စိုက်ပျိုးရေးများ ပြုပြင်ဆင်ခြင်ခြင်း	၅ ပုသိမ်ပညာဖြင့် စာပညာရေးပေးဆောင်ခြင်း



၈. ဤကျေးရွာ၏ လာမည့် (၃) နှစ်အတွက် ဦးစားပေး ဖွံ့ဖြိုးတိုးတက်မှု လုပ်ငန်း အစီအစဉ်များအားဖော်ပြပါ။
 (လူထုတော်လှန်ရေးအတွက် အဆိုပြုသော အစီအစဉ်များကို ဦးစားပေး အဆင့်အလိုက်ဖော်ပြပြီး ကျန် လူထုတော်လှန်ရေး စီမံကိန်း ရန်ပုံငွေအရင်းအမြစ်နှင့် မပတ်သက်သည့်အစီအစဉ်များလည်းဖော်ပြရန်ဖြစ်သည်)

	ကျေးရွာအတွက် ဦးစားပေးဖွံ့ဖြိုးတိုးတက်မှု လုပ်ငန်းစဉ်များ	အဆိုပြုသူ (အမျိုးသားများ/ အမျိုးသမီးများ/ အမျိုးသား+အမျိုးသမီး)	လူထုတော်လှန်ရေးစီမံကိန်းအတွက် အဆိုပြုသည် (ဦးစားပေးအဆင့် အလိုက်ဖော်ပြပါ)	ခန့်မှန်း ကုန်ကျ စရိတ်	အကျိုးခံစား ခွင့်ရှိသူ နှင့် မှန်းခြေ အရေအတွက်
၁	ကျေးရွာ (ကျေးရွာ)	၈ - ၆	၁	၁၇၀၀၀၀၀၀	၁၂၄
၂	ကျေးရွာ (ကျေးရွာ)	၈ - ၆	၂		၁၂၄
၃	ကျေးရွာ (ကျေးရွာ)	၈ - ၆	၃		၁၂၄
၄	ကျေးရွာ (ကျေးရွာ)	၈ - ၆	၄		၁၂၄
၅	ကျေးရွာ (ကျေးရွာ)	၈ - ၆	၅		၁၂၄
၆					

ဥက္ကဋ္ဌ ၊ ကျေးရွာစီမံကိန်းအထောက်အကူပြုကော်မတီမှအတည်ပြုသည်။

အမည် ဒေါ်ခင်မာမာ လက်မှတ် ဒေါ်ခင်မာမာ ရက်စွဲ ၄.၁.၂၀၁၆



၁၂။ ပုံစံ ၀-၄။ ကျေးရွာပွဲမြူးရေးစီမံကိန်းလုပ်ငန်းခွဲရွေးချယ်ခြင်းပုံစံ

ပုံစံ ၀-၄ ကျေးရွာအုပ်စုစီမံကိန်းလုပ်ငန်းခွဲရွေးချယ်ခြင်းပုံစံ

လက်ညွှန်ချက် ၊ ကျေးရွာအုပ်စုစီမံချက်ရေးဆွဲသည့်အစည်းအဝေးတွင် ဤပုံစံအားလူထုပေးပို့ရန် / လက်ထောက်နည်းပညာများတို့၏ အကူအညီဖြင့် ပြည်စုံစွာပြင်ဆင်ရမည်။
 ဤပုံစံအားပြည်စုံစွာပြင်ဆင်ပြီးပါကကျေးရွာအုပ်စုပွဲမြူးတိုးတက်ရေးစီမံချက်တွင်နောက်ဆက်တွဲအဖြစ်တွဲထားရမည်။ CF မှ အချက်အလက်များကို MIS သို့ ထည့်သွင်းရမည်။
 ကျေးရွာစည်းရုံးရေးမှူး/ဝန်ထမ်းအမည် _____ နေရာအမည် _____

နေ့စွဲ ၂၀၂၁ ခု ဇူလိုင်လ ၁၆ ရက်နေ့အားအမှတ်ပြင်ပေးပါ (၇) ဝက်ဂန်း (၁) ဝက်ဂန်း (၂) ဝက်ဂန်း (၃) ဝက်ဂန်း (၄)

ပြည်နယ်/တိုင်း _____ မြို့နယ် _____ ပါးစုံအုပ်စု _____ ဝက်ဂန်း (၁) ဝက်ဂန်း (၂) ဝက်ဂန်း (၃) ဝက်ဂန်း (၄)

အမည် _____ ဖုန်းနံပါတ် _____

ကျေးရွာအမည်	ဆောင်ရွက်မည့် လုပ်ငန်းများ	အတိုင်းအတာ	ခန့်မှန်း တိုက်ရိုက်အကျိုး ဖွဲ့စည်းပုံအရ	အဆိုပြုတင်ပြသူ	စီမံကိန်းမှ ထည့်ဝင်မှု	ခန့်မှန်းကုန်ကျစရိတ်		စုစုပေါင်း
						ကျေးရွာမှ ထည့်ဝင်မှု	အခြားထည့်ဝင်မှု (ဖော်ပြပါ) ထည့်ဝင်မှု အမည်/အဖွဲ့	
ကျေးရွာ	ကံစားမြေဖြင့် များစွာ မစား	L-10'0" B-12'0" H-7'0"	၄၈၂	အမျိုးသား အမျိုးသမီး အမျိုးသား+သမီး	၀၀၀၀၀၀၀	၁၀၀၀၀၀၀	၁၀၀၀၀၀၀	၂၀၀၀၀၀၀
ကျေးရွာ	ကံစားမြေဖြင့် များစွာ မစား	L-8'0" B-15'0" H-6'0"	၄၈၂	အမျိုးသား အမျိုးသမီး အမျိုးသား+သမီး	၀၀၀၀၀၀၀	၀	၀	၂၀၀၀၀၀၀
ကျေးရွာ	ကံစားမြေဖြင့် များစွာ မစား	L-7' B-14' H-5'5"	၄၈၂	အမျိုးသား အမျိုးသမီး အမျိုးသား+သမီး	၂၀၀၀၀၀၀	၀	၂၀၀၀၀၀၀	၂၀၀၀၀၀၀
ကျေးရွာ	ကံစားမြေဖြင့် များစွာ မစား	L-7' B-14' H-5'5"	၄၈၂	အမျိုးသား အမျိုးသမီး အမျိုးသား+သမီး	၀၀၀၀၀၀၀	၀	၀	၂၀၀၀၀၀၀
ကျေးရွာ	ကံစားမြေဖြင့် များစွာ မစား	L-7' B-12' H-6'	၄၈၂	အမျိုးသား အမျိုးသမီး အမျိုးသား+သမီး	၂၀၀၀၀၀၀	၀	၂၀၀၀၀၀၀	၂၀၀၀၀၀၀

ရာထူး ကျေးရွာအုပ်စု စီ/ထောက်ကော်မတီ ဥက္ကဋ္ဌ အမည် _____ ဦးစိုးထွန်း

လက်မှတ် _____ ရက်စွဲ ၂၀၂၁.၇.၁၆



ပုံစံ ၈-၄ ကျေးရွာအုပ်စုစီမံကိန်းလုပ်ငန်းခွဲရွေးချယ်ခြင်းပုံစံ

လမ်းညွှန်ချက်၊ ကျေးရွာအုပ်စုစီမံချက်ရေးဆွဲသည့်အစည်းအဝေးတွင် ဤပုံစံအားလူထုတင်ပြရေးရာမှ / လက်ထောက်နည်းပညာများတို့၏ အကူအညီဖြင့် ပြည်ပုံရွာဖြည့်သွင်းရမည်။ ဤပုံစံအားပြည်ပုံရွာဖြည့်သွင်းပြီးပါက ကျေးရွာအုပ်စုဖွဲ့စည်းတိုးတက်ရေးစီမံချက်တွင် နောက်ဆက်တွဲအခြေခံတွဲထားရမည်။ CF ၄ အချက်အလက်များကို MIS သို့ ထည့်သွင်းရမည်။ ကျေးရွာအစည်းအဝေးမှ ဝန်ထမ်းအမည် ဦးကျော်စွာစော

နေ့စွဲ 15.7.2016 ခြိုနှယ် ဖန်လှည့်ကူး ဖွဲ့စည်းရေးအဖွဲ့ဝင်များ (၁) ဝန်ထမ်း (၂) ဝန်ထမ်း (၃) ဝန်ထမ်း (၄) ဝန်ထမ်း (၅) ဝန်ထမ်း

ကျေးရွာအမည်	ဆောင်ရွက်မည့် လုပ်ငန်းများ	အတိုင်းအတာ	ခန့်မှန်း တိုက်ရိုက်အကျိုး ခံစားခွင့်ရှိသူများ	အဆိုပြုစာပြသရာ	စီမံကိန်းမှ ထည့်ဝင်မှု	ခန့်မှန်းကုန်ကျစရိတ်		
						ကျေးရွာမှ ထည့်ဝင်မှု	အခြားထည့်ဝင်မှု (ဖော်ပြပါ) ထည့်ဝင်ငွေ	စုစုပေါင်း
သိုးက	သံဃာ့ကျောင်း	L = ၄' ၀" B = ၁၆' ၀" H = ၆' ၀"	၁၁၄	<input type="checkbox"/> အပျိုးသား <input type="checkbox"/> အပျိုးသမီး <input checked="" type="checkbox"/> အပျိုးသား + သမီး	၃,၆၀၀,၀၀၀	၈၃,၈၈၅၀		၄,၄၃၈,၈၅၀
မိုးက	ကျွန်းသစ်	Φ = ၆' ၀" H = ၃၀' ၀"	၁၁၄	<input type="checkbox"/> အပျိုးသား <input type="checkbox"/> အပျိုးသမီး <input checked="" type="checkbox"/> အပျိုးသား + သမီး	၃,၀၀၀,၀၀၀			၃,၀၀၀,၀၀၀
မိုးက	ကျွန်းသစ်	Φ = ၆' ၀" H = ၃၀' ၀"	၁၁၄	<input type="checkbox"/> အပျိုးသား <input type="checkbox"/> အပျိုးသမီး <input checked="" type="checkbox"/> အပျိုးသား + သမီး	၃,၀၀၀,၀၀၀			၃,၀၀၀,၀၀၀
				<input type="checkbox"/> အပျိုးသား <input type="checkbox"/> အပျိုးသမီး <input type="checkbox"/> အပျိုးသား + သမီး				
				<input type="checkbox"/> အပျိုးသား <input type="checkbox"/> အပျိုးသမီး <input type="checkbox"/> အပျိုးသား + သမီး				

ရာထူး ကျေးရွာအုပ်စု စီမံကိန်းရေးဆွဲရေးမှူး ဦးကျော်စွာစော
 လက်မှတ် ဦးကျော်စွာစော
 ရက်စွဲ 15.7.2016



ပုံစံ ၀-၄ ကျေးရွာအုပ်စုဝန်ထမ်းလုပ်ငန်းခွဲရွေးချယ်ခြင်းပုံစံ

လမ်းညွှန်ချက် ။ ကျေးရွာအုပ်စုဝန်ထမ်းရွေးချယ်ပေးမည့်အစည်းအဝေးတွင် ဤပုံစံအားလူထုဝင်ရောက်ရေးမှူး / လက်ထောက်နည်းညာမှူးတို့၏ အကူအညီဖြင့် ပြည်နယ်စုပြည်တွင်းရမည်။ ဤပုံစံအားပြည့်စုံစွာဖြည့်သွင်းပြီးပါကကျေးရွာအုပ်စုမှူးတို့ထောက်ခံချက်တွင်မှောက်ဆက်တွင်အခြေခံတွဲထားရမည်။ CF မှ အချက်အလက်များကို MIS သို့ ထည့်သွင်းရမည်။
 ကျေးရွာစည်မှူးရေးမှူး/ဝန်ထမ်းအမည် ပြန်စစ်ကြည့်ရန်

နေ့စွဲ ၂၀. ၇. ၂၀. ၂၀၂၆
 မြည်နယ်/တိုင်း စစ်ကွဲဒေသ၊ ပြီးနယ် သို့မဟုတ်အခြား
 စက်ဝန်းအားအမှတ်ဖြစ်ပေးပါ(✓)၊ စက်ဝန်း(၁)၊ စက်ဝန်း(၂)၊ စက်ဝန်း(၃)၊ စက်ဝန်း(၄)
 ကျေးရွာအုပ်စု များစကား

ကျေးရွာအမည်	ဆောင်ရွက်မည့် လုပ်ငန်းများ	အတိုင်းအတာ	ရန်ပုံငွေ တိုက်ရိုက်အကျိုး ခံစားခွင့်ရှိသူများ	အဆိုပြုထင်ပြုသူ	ရန်ပုံငွေကျန်ကျစရိတ်		
					စီမံကိန်းမှ ထည့်ဝင်မှု	ကျေးရွာမှ ထည့်ဝင်မှု	အခြားထည့်ဝင်မှု (ခေါ်ပြုပါ) ထည့်ဝင်ငွေ ၊ အမည်/အဖွဲ့
စတုရန်း	ကျေးရွာအုပ်စု	L= 30' B= 30' H= 12'	၁၂၄	အမျိုးသား အမျိုးသမီး အမျိုးသား+သမီး	၂၆၀၀၀၀၀		၂၆၀၀၀၀၀
ပိတ်ချက်	ကျေးရွာအုပ်စု	၈ - ၄" ကျက်: 350'	၂၀၄	အမျိုးသား အမျိုးသမီး အမျိုးသား+သမီး	၂၆၀၀၀၀၀		၂၆၀၀၀၀၀
				အမျိုးသား အမျိုးသမီး အမျိုးသား+သမီး			
				အမျိုးသား အမျိုးသမီး အမျိုးသား+သမီး			
				အမျိုးသား အမျိုးသမီး အမျိုးသား+သမီး			

ရာထူး ကျေးရွာအုပ်စု စီ/ထောက်ကော်မတ် ဥက္ကဋ္ဌ အမည် ဦး မင်းစွန်း
 လက်မှတ် စစ်ကွဲဒေသ၊ ပြီးနယ် သို့မဟုတ်အခြား ၂၀. ၇. ၂၀. ၂၀၂၆



ပုံစံ ၀-၄ ကျေးရွာအုပ်စုစီမံကိန်းလုပ်ငန်းခွဲရွေးချယ်ခြင်းပုံစံ

လမ်းညွှန်ချက် ၊ ကျေးရွာအုပ်စုစီမံချက်ရေးဆွဲသည့်အစည်းအဝေးတွင် ဤပုံစံအားလူထုစည်းရုံးရေးမှူး / လက်ထောက်နည်းပညာမှူးတို့၏ အကူအညီဖြင့် မြည်စုံစွာဖြည့်သွင်းရမည်။
 ဤပုံစံအားဖြည့်စွဲရာတွင် မြို့နယ်ကျေးရွာအုပ်စုမှူးတို့ထောက်ပံ့ရေးစီမံချက်တွင် အခြေခံအချက်အလက်များကို MIS သို့ ထည့်သွင်းရမည်။
 ကျေးရွာအုပ်စုစီမံချက်/လုပ်ငန်းအမည် မြို့နယ်၊ ဝေသာင်

နေ့စွဲ ၂၀၂၁-၂၀၂၂
 မြည်နှုတ်/တိုင်း၊ ဝေသာင်၊ မြို့နယ်၊ ဝေသာင်
 စက်ဝန်းအားအမှတ်ခြိမ်းပေးပါ (၇)၊ စက်ဝန်း(၁)၊ စက်ဝန်း(၂)၊ စက်ဝန်း(၃)၊ စက်ဝန်း(၄)
 ကျေးရွာအုပ်စု မြို့နယ်၊ ဝေသာင်

ကျေးရွာအမည်	ဆောင်ရွက်မည့် လုပ်ငန်းများ	အတိုင်းအတာ	ခန့်မှန်း တိုက်ရိုက်အကျိုး ခံစားရရှိသူများ	အဆိုပြုတင်ပြသူ	ခန့်မှန်းကုန်ကျစရိတ်			
					စီမံကိန်းမှ ထည့်ဝင်မှု	ကျေးရွာမှ ထည့်ဝင်မှု	အခြားထည့်ဝင်မှု (ခေါ်ပြုပါ)	စုစုပေါင်း
ကျေးရွာ	ရွာတွင်းကန်၊ မြေပြင်	L- ၇၀၀၀'၊ B- ၁၈'၊ H- ၃'	၄၈၂	အကျိုးသား၊ အကျိုးသမီး၊ မှန်အကျိုးသား+သမီး	၄၈၀၀၀၀၀			၄၈၀၀၀၀၀
ကျေးရွာ	ရွာတွင်းကန်၊ မြေပြင်	L- ၂၀၀၀'၊ B- ၁၈'၊ H- ၃'၊ ၀"	၁၂၄	အကျိုးသား၊ အကျိုးသမီး၊ မှန်အကျိုးသား+သမီး	၄၈၀၀၀၀၀			၄၈၀၀၀၀၀
ကျေးရွာ	တံတားဖြည့်	L- ၁၆'၊ ၀'၊ B- ၁၄'၊ ၀'၊ H- ၁၀'၊ ၀'	၂၁၄	အကျိုးသား၊ အကျိုးသမီး၊ မှန်အကျိုးသား+သမီး	၄၈၀၀၀၀၀			၄၈၀၀၀၀၀
ကျေးရွာ	ရွာတွင်းကန်၊ ကန်ဖြည့်	၁ နေရာ	၁၁၄	အကျိုးသား၊ အကျိုးသမီး၊ မှန်အကျိုးသား+သမီး	၄၈၀၀၀၀၀			၄၈၀၀၀၀၀

ရာထူး ကျေးရွာအုပ်စု စီမံကိန်းဌာနမှူး အမည် ဦးစိုးထွန်း
 လက်မှတ် (ရင်းစွဲ) ရက်စွဲ ၂၀၂၁.၁.၂၀.၂၆



၁၃။ ပုံစံ ၈-၁၂။ အစည်းအဝေးတက်ရောက်သူစာရင်း

ပုံစံ - ၈-၁၂ - အစည်းအဝေးတက်ရောက်သူများ (FORM PC 12)

လက်ညွှန်း၊ စီမံကိန်း အစည်းအဝေးအားလုံးတွင် အသုံးပြုရန်၊ လူထုစည်းရုံးရေးမှူးက ကျေးဇူးပြု ကွင်းဆင်းစဉ် စစ်ဆေး၍ ပုံစံ ၂ စီမံကိန်းစက်ဝန်းအချိန်ဇယားပါ အစည်းအဝေးတက်ရောက် သူများစာရင်းကို ပြည့်စုံစွာဖြည့်စွန်းရန် စည်းရုံးရေးမှူးအမည် **ဒေါ်ဂျွန်မျိုးစော** ရက်စွဲ၊ **3.1.2016** စီမံကိန်းစက်ဝန်းအမှတ်(၁) (✓) (စက်ဝန်း(၂))၊ (စက်ဝန်း(၃))၊ (စက်ဝန်း(၄)) (စက်ဝန်း(၁))

ပြည်နယ်/ တိုင်းဒေသကြီး၊ မြို့နယ်၊ ကျေးရွာအုပ်စု၊ ကျေးရွာ
ခက်ကိုင်း၊ **ပင်လည်ကူ**၊ **ကျွန်းစော**၊ **သာစည်**

အစည်းအဝေးခေါင်းစဉ်		စီမံကိန်း၊ ဝိဝဿနာ၊ ဆက်ဆံရေး၊ နားခင်း				
စဉ်	အမည်	ကျား (✓)	မ (✓)	အိမ်ထောင်စုကိုယ်စားလှယ် (✓) ^(၁)	လူမျိုး	လက်မှတ်
၁/	ဒေါ်မောင်စိန်	✓		✓	မ	✓
၂/	ဒေါ်မောင်စိန်	✓		✓	မ	✓
၃/	ဒေါ်မောင်စိန်	✓		✓	မ	✓
၄/	ဒေါ်မောင်စိန်	✓		✓	မ	✓
၅/	ဒေါ်မောင်စိန်	✓		✓	မ	✓
၆/	ဒေါ်မောင်စိန်	✓		✓	မ	✓
၇/	ဒေါ်မောင်စိန်	✓		✓	မ	✓
၈/	ဒေါ်မောင်စိန်	✓		✓	မ	✓
၉/	ဒေါ်မောင်စိန်	✓		✓	မ	✓
၁၀/	ဒေါ်မောင်စိန်	✓		✓	မ	✓

(၁) အိမ်ထောင်စုကိုယ်စားလှယ်အဖြစ်ရန်မလိုပဲ အမျိုးသား/မမျိုးသမီး အိမ်ထောင်စု တစ်ခုကို ကိုယ်စားပြုသူပုဂ္ဂိုလ်တို့ အမှတ်(၁) ဖြစ်ပါသည်။



ပုံစံ - ၈-၁၂ - အစည်းအဝေးအောက်ရောက်သူများ (FORM PC 12)

လက်ညှိုး၊ ဇိပ်ကိန်း၊ အစည်းအဝေးအားလုံးတွင် အသုံးပြုရန်၊ လူထုစည်းရုံးရေးမှူးက ကျေးဇူးပြု၍ တွင်းဆင်းစဉ် စစ်ဆေး၍
 ပုံစံ ၂ ဇိပ်ကိန်းစက်ဝန်းအစဉ်ယောပါ အစည်းအဝေးအောက်ရောက် သူများစာရင်းကို ဖြည့်သွင်းရန်
 စည်းရုံးရေးမှူးအမည် **ဦးရှန်ဖျိုးစော**
 ရက်စွဲ **၁၅-၁-၂၀၁၆** ဇိပ်ကိန်းစက်ဝန်းကုတ်ပြင်ပါ(✓) စက်ဝန်း(၁)
 စက်ဝန်း(၂)၊ စက်ဝန်း(၃)၊ စက်ဝန်း(၄)
 ပြည်နယ်/ တိုင်းဒေသကြီး **စစ်ကိုင်း** မြို့နယ် **ပစ်ဖည်ကျ** ကျေးရွာအုပ်စု **ကျေးရွာ** **သားလှ**

အစည်းအဝေးခေါင်းစဉ် **ဦးစားပေးလှူငွေ ရွေးချယ်ခြင်း**

စဉ်	အမည်	ကျား (✓)	မ (✓)	အိမ်ထောင် စုတိုက်စား လှယ်(✓) ^(၁)	လူမျိုး	လက်မှတ်
၁	ဒေါ်မိမိ		✓		ဗမာ	ဒေါ်မိမိ
၂	ဒေါ်မိအေး		✓		ဗမာ	မိအေး
၃	ဒေါ်မိမြင့်		✓		ဗမာ	မိမြင့်
၄	ဒေါ်ပွဲမိ		✓		ဗမာ	မိမိ
၅	ဒေါ်တင်အုန်း		✓		ဗမာ	မိအုန်း
၆	ဒေါ်သန်းဖြူ		✓		ဗမာ	မိသန်းဖြူ
၇	ဒေါ်အေးမ		✓		ဗမာ	မိအေးမ
၈	ဒေါ်စာမိ		✓		ဗမာ	မိစာမိ
၉	ဒေါ်ခင်လှကြည်		✓		ဗမာ	မိခင်လှကြည်
၁၀	ဒေါ်ခင်မြ		✓		ဗမာ	မိခင်မြ
၁၁	ဒေါ်ပွဲအေး		✓		ဗမာ	မိပွဲအေး
၁၂	ဒေါ်မိအာ		✓		ဗမာ	မိမိအာ
၁၃	ဒေါ်သန်းဌေး		✓		ဗမာ	မိသန်းဌေး
၁၄	ဒေါ်ဌေးစိန်		✓		ဗမာ	မိဌေးစိန်
၁၅	ဒေါ်အေးကြည်		✓		ဗမာ	မိအေးကြည်

(၁) အိမ်ထောင်ဦးစီးဌာနမှ မိမိတို့အား အစည်းအဝေးအောက်ရောက်စေရန် တောင်းဆိုထားပါက ဤစာရင်းတွင် အမှတ်ပြင်ပါ။



ပုံစံ - ၈-၁၂ - အစည်းအဝေးတက်ရောက်သူများ (FORM PC 12)

လမ်းညွှန်၊ စီမံကိန်း၊ အစည်းအဝေးအားလုံးတွင် အသုံးပြုရန်၊ လူထုစုစည်းရုံးရေးများတွင် ကျွေးမွှားသို့ တွင်းဆင်းစဉ် စစ်ဆေးရန်
 ပုံစံ ၂ စီမံကိန်းစက်ဝန်းအဖွဲ့၏ ယေးမီ အစည်းအဝေးတက်ရောက် သုတ်စာရင်းကို ဖြည့်စွက်ရန်
 စည်းရုံးရေးမှူးအမည် **ဦးကျော်ကျော်**
 ရက်စွဲ **4-1-2016** စီမံကိန်းစက်ဝန်းအမှတ်(ခြစ်ပါ)(✓)
 စက်ဝန်း(၂)၊ စက်ဝန်း(၃)၊ စက်ဝန်း(၄) [စက်ဝန်း(၁)]
 ပြည်နယ်/ တိုင်းဒေသကြီး **စစ်ကိုင်း** ဦးနုနယ် ကျေးရွာအုပ်စု **ပင်မည်ကျွန်း** ကျေးရွာ **ကျွန်းတော** ကျေးရွာ **သာခည်**

စဉ်	အမည်	ကျား (✓)	မ (✓)	အိမ်ထောင်စုစာရင်း (✓) ^(၁)	လူမျိုး	လက်မှတ်
၁	ဒေါ်မအေး		✓	✓	ဗမာ	
၂	ဒေါ်မိမိ		✓	✓	"	မအေး
၃	ဒေါ်စန်းစန်း	✓		✓	"	မိမိ
၄	ဒေါ်မင်းမင်း	✓		✓	"	မအေး
၅	ဒေါ်စန်းစန်း	✓		✓	"	Zaw
၆	ဒေါ်မိမိ	✓		✓	"	Zaw
၇	ဒေါ်တင်တင်	✓		✓	"	မိမိ
၈	ဒေါ်မိမိ	✓		✓	"	မအေး
၉	ဒေါ်အေးအေး	✓		✓	"	မိမိ
၁၀	ဒေါ်မိမိ	✓		✓	"	မအေး
၁၁	ဒေါ်မိမိ	✓		✓	"	မအေး
၁၂	ဒေါ်မိမိ	✓		✓	"	မအေး
၁၃	ဒေါ်မိမိ	✓		✓	"	မအေး
၁၄	ဒေါ်မိမိ	✓		✓	"	မအေး
၁၅	ဒေါ်မိမိ	✓		✓	"	မအေး
၁၆	ဒေါ်မိမိ	✓		✓	"	မအေး
၁၇	ဒေါ်မိမိ	✓		✓	"	မအေး
၁၈	ဒေါ်မိမိ	✓		✓	"	မအေး
၁၉	ဒေါ်မိမိ	✓		✓	"	မအေး
၂၀	ဒေါ်မိမိ	✓		✓	"	မအေး
၂၁	ဒေါ်မိမိ	✓		✓	"	မအေး
၂၂	ဒေါ်မိမိ	✓		✓	"	မအေး
၂၃	ဒေါ်မိမိ	✓		✓	"	မအေး
၂၄	ဒေါ်မိမိ	✓		✓	"	မအေး
၂၅	ဒေါ်မိမိ	✓		✓	"	မအေး

(၁) အိမ်ထောင်စုစာရင်းဖြစ်ရန်မဖြစ်မီ အမျိုးသား/အမျိုးသမီး အိမ်ထောင်စု စာရင်းကို ကိုယ်စားပြုသူအမည်အတိုင်း အမှတ်ခြစ်ပါ



၁၄။ အစည်းအဝေး မှတ်တမ်းများ



လူထုဝဟိုပြုစီမံကိန်း

စစ်ကိုင်းတိုင်းဒေသကြီး၊ ပင်လည်ဘူးမြို့နယ်

ကျေးရွာအစည်းအဝေးမှတ်တမ်း

ကျေးရွာ..... သာယာဝတီ

ကျေးရွာအုပ်စု..... ကျွန်းစော

အစည်းအဝေးပြုလုပ်သည့်နေရာ..... ခမ္ဘာဂျီ

အစည်းအဝေးပြုလုပ်သည့်နေ့ရက်..... ၁၀.၁၂.၂၀၁၆

အစည်းအဝေးပြုလုပ်သည့်အကြောင်းအရာ..... စီမံကိန်း ဖိတ်ခေါ်ချက် အစည်းအဝေး

အစည်းအဝေးတက်ရောက်သူဦးရေ ကျား (၁၀) ဦး မ (၁၅) ဦး = (၂၅) ဦး

ဆွေးနွေးချက်များ

ဆွေးနွေးချက် (၁) - စီမံကိန်း ဂျပန်စွယ်ချက်များ ဆွေးနွေးခြင်း ၊ မြေမြေခြင်း ၊
 ကော်မတီ ဖွဲ့စည်းပုံများ ဆွေးနွေးခြင်း ၊ စီမံကိန်း စက်ဝိုင်း ဆွေးနွေးခြင်း
 - ဂျပန် စီးပွားစနစ်များ ဆွေးနွေးခြင်း ၊
 - ကျေးရွာ အချက်အလက် များ ဆွေးနွေးခြင်း ၊ ကျေးရွာ သမိုင်း ၊ ကြောဇ်
 ဆွေးနွေးခြင်း ၊

ဆွေးနွေးချက် (၂) - ဂျပန်စွယ်ချက်များ ဆွေးနွေးခြင်း ၊
 - အဖွဲ့အစည်း ချိတ်ဆက် ပုံ များ ဆွေးနွေးခြင်း ၊
 - ကျေးရွာ၏ တူးခြား ဖြစ်စဉ် များ ဆွေးနွေးခြင်း ၊
 - အမျိုးသမီး အခြေစာနေ သုံးသပ်ခြင်း ၊ ပရိယာယ်ဆိုင်ဆွေးနွေးခြင်း ၊



ဆုံးဖြတ်ချက်များ။

ဆုံးဖြတ်ချက်(၁) - ကျေးဇွာ လူ့စုမှ မူးပေါင်းဆောင်ရွက်ရန် ဆုံးဖြတ်ခြင်း ။
ကျားမတန်းတူ ကော်မတီ ဖွဲ့ခြင်း ။ ကျေရိဝတ်များလျှောက်လှမ်း ဆုံးဖြတ်ခြင်း ။
စံနှုန်းများသတ်မှတ်၍ လူမှုစီးပွားအဆင့်ခွဲခြားခြင်း ။
ထိခိုက်လွယ်သည့်များတန်းတူအကျိုးခံစားခွင့် ဆုံးဖြတ်ခြင်း ။

ဆုံးဖြတ်ချက်(၂) - ၇၀ သိန္နဲမြစ်ဝယ်ယူမှု စိုက်ပျိုးရေး ၊ ဓမ္မမြေရေး ၊ ကျန်းမာရေး အခြေခံ
သုံးသပ်၍ ဌာနဆိုင်ရာ နှင့် ချိတ်ဆက်ရန်သုံးသပ်ခြင်း ။
- ဌာနဆိုင်ရာ အဖွဲ့အစည်းများနှင့် ပိုမိုချိတ်ဆက်ရန် ဆုံးဖြတ်ခြင်း ။
- အမျိုးသမီးဦးဆောင်ရည်စဉ်ရေးပါဝင်ခွင့် ၊ စီမံခွင့် ၊ ဆုံးဖြတ်ခွင့်
ပေးရန် ။ သဘောတူညီချက်များ။

(၁) - ကျေးဇွာ စီ/ဝေတာက ကော်မတီများနှင့် ကျေးဇွာလူ့စုမှ ကျေရိဝတ်များ
ကို သိရှိလိုက်နာရန် သဘောတူခြင်း ။

(၂) စီမံကိန်းသည် ကျေးဇွာလူ့စု မူးပေါင်းပါဝင်လုပ်ဆောင်ရန်
သဘောတူခြင်း ။

(၃) အမျိုးသမီး ဦးဆောင်ခွင့် ၊ စီမံခွင့် ၊ ဆုံးဖြတ်ခွင့်များ ပေးရန်
သဘောတူခြင်း ။

ဦးစိုး
(မှတ်တမ်းတင်)
ဒေါ်အုန်းဇော်



လူထုပဟိုပြုစီမံကိန်း

စစ်ကိုင်းတိုင်းဒေသကြီး၊ ပင်လည်ဘူးမြို့နယ်

ကျေးရွာအစည်းအဝေးမှတ်တမ်း

ကျေးရွာ..... သာစည်

ကျေးရွာအုပ်စု..... ကျွန်းစတာ

အစည်းအဝေးပြုလုပ်သည့်နေရာ..... ဓမ္မာရုံ

အစည်းအဝေးပြုလုပ်သည့်နေ့ရက်..... ၄.၁.၂၀၁၆

အစည်းအဝေးပြုလုပ်သည့်အကြောင်းအရာ..... ဦးစားပေးလုပ်ငန်းများ စာရင်း

အစည်းအဝေးတက်ရောက်သူဦးရေ..... ကျား (၁၀) ဦး၊ မ (၁၅) ဦး = ၂၅ ဦး

ဆွေးနွေးချက်များ

ဆွေးနွေးချက် (၁) - အချို့သားဖွဲ့၊ အချို့သမီးဖွဲ့များပိုင်းဖွဲ့၍ အခက်အခဲမြေသာယာများ ဆွေးနွေးခြင်း၊ ဦးစားပေး အစီအစဉ်များကို ဖြေရှင်းပေးရန်၊ မြေသာယာသစ်ပင်များစိုက်ပျိုးခြင်း၊ မြေသာယာအစွဲအားဖြင့် လက်ရှိအခြေအနေနှင့် မြေစိုက်ပျိုးရေးများ ဆွေးနွေးခြင်း၊
- ဖွဲ့စည်းရေး အစီအစဉ်များ ရေးဆွဲခြင်း။

ဆွေးနွေးချက် (၂) - အသက်မွေးဝမ်းကြောင်း ဆိုရာလုပ်ငန်းများ ဆွေးနွေးခြင်း။
- လူမှုရေးဝင် ဖြေပုံရေးဆွဲခြင်း။
- အကျိုးအမြတ် ဖြေပုံရေးဆွဲခြင်း။
- အနာဂတ် ဖြေပုံရေးဆွဲခြင်း။



ဆုံးဖြတ်ချက်များ

- ဆုံးဖြတ်ချက်(၁) - ဦးစားပေးလုပ်ငန်းကို ကျေးရွာလူထု (ကျား+မ) မှ ကျေးရွာခရီး
မဆောင်ရွက်ပျက် ဆုံးဖြတ်ခြင်း။
- လုပ်ငန်းစာတိုင်း အကာများ စိစစ်စွာ လုပ်ဆောင်ဖို့ ၊ အချိုးအစား
ပျက်ကန်စွာ အသုံးပြုရန် ဆုံးဖြတ်ခြင်း။
- ဆုံးဖြတ်ချက်(၂) - လူမှုရေးဖြ မြေပုံမှ ဆင်းရဲ ချမ်းသာ ကွာဟမှု ကျဉ်းမြောင်း
စေရန် ဝိသိန် လွယ် အုပ်စုများ အကျိုးတူ ခံစား ခွင့်
ပေးရမည် ဖြစ်ကြောင်း။

သဘောတူညီချက်များ

- (၁) - တင်းတူ အလုပ်လုပ်ခွင့် ၊ တင်းတူ အကျိုး ခံစား ခွင့် ၊ တင်းတူ လုပ်
ခွားခများ ရရှိရန် သဘောတူခြင်း။
- (၂) - ကျား ၊ မ တင်းတူ မူးပေါင်း ပါဝင်ခွင့် ရရှိစေရန် ၊ ကူညီပေးရန်
သဘောတူ။
- (၃) - ဓာနဦး သဘောထားတည်းမဟုတ်ဘဲ ကျေးရွာလူထုဖို့
ဆွေးနွေး တိုင်ပင်လုပ်ဆောင်ရန်။

ဆန်း
(မှတ်တမ်းတင်)
ခင်ဆန်းဌေး



၁၅။ ကဏ္ဍအလိုက် အခက်အခဲမှတ်တမ်း

ကဏ္ဍအလိုက် ဦးစားပေးဖွံ့ဖြိုးရေးလုပ်ငန်းစဉ်များ

၁၁၁၁၁၁

မူရင်းအား ကျေးရွာဖွံ့ဖြိုးရေးအထောက်အကူပြုကော်မတီတွင် တားရိုရပါမည်။ အခြားဌာနများနှင့် ညှိနှိုင်းရန်အတွက် မိတ္တူအား

အဆင့်	လုပ်ငန်း	အဆိုပြုသူ	လ/နှစ်	လုပ်ဆောင်မည့်သူ	ပြင်ပမှ ထောက်ပံ့ပေးသူ
အခြေအခံအထောက်အခံ	၁ ကျေးရွာခန်းမ (၃) ခန်း ဖြေဆို	ကျေးရွာ ဥပ/.....	ကျေးရွာ ဥပ	
	၂ ကျေးရွာ ခန်း မဆောင်	ကျေးရွာ ဥပ/.....	ကျေးရွာ ဥပ	
	၃ ကျေးရွာ ကျောက်ခင်း	ကျေးရွာ ဥပ/.....	ကျေးရွာ ဥပ	
	၄ ကျေးရွာ ဖြေဆို	ကျေးရွာ ဥပ/.....	ကျေးရွာ ဥပ	
	၅ ကျေးရွာ ဖြေဆို	ကျေးရွာ ဥပ/.....	ကျေးရွာ ဥပ	
အထောက်အပံ့ပေးကုန်ပစ္စည်း	၁ ကျွေးမွေးရေး (ဆေးကု)	ကျေးရွာ ဥပ/.....	ကျေးရွာ ဥပ	
	၂ ကျွေးမွေးရေး (ဝက်)	ကျေးရွာ ဥပ/.....	ကျေးရွာ ဥပ	
	၃ ကျွေးမွေးရေး (အကျွတ် အထိုးပျက်)	ကျေးရွာ ဥပ/.....	ကျေးရွာ ဥပ	
	၄ ကျွေးမွေးရေး (ပတ်ကျိုးမျိုးအိုင်)	ကျေးရွာ ဥပ/.....	ကျေးရွာ ဥပ	
	၅ ကျွေးမွေးရေး (မျိုးစေ့ + ကျွေးမွေးရေး)	ကျေးရွာ ဥပ/.....	ကျေးရွာ ဥပ	
ကျွေးမွေးရေးနှင့် အထောက်အပံ့	၁ ကျွေးမွေးရေးနှင့် အထောက်အပံ့	ကျေးရွာ ဥပ/.....	ကျေးရွာ ဥပ	
	၂ ဆေးဝါး	ကျေးရွာ ဥပ/.....	ကျေးရွာ ဥပ	
	၃ ကျွေးမွေးရေး	ကျေးရွာ ဥပ/.....	ကျေးရွာ ဥပ	
	၄ ကျွေးမွေးရေးနှင့် အထောက်အပံ့	ကျေးရွာ ဥပ/.....	ကျေးရွာ ဥပ	
	၅ ကျွေးမွေးရေးနှင့် အထောက်အပံ့	ကျေးရွာ ဥပ/.....	ကျေးရွာ ဥပ	
ပညာရေး	၁ ကျွေးမွေးရေးနှင့် အထောက်အပံ့	ကျေးရွာ ဥပ/.....	ကျေးရွာ ဥပ	
	၂ ပညာရေးအထောက်အပံ့	ကျေးရွာ ဥပ/.....	ကျေးရွာ ဥပ	
	၃ ပညာရေးအထောက်အပံ့	ကျေးရွာ ဥပ/.....	ကျေးရွာ ဥပ	
	၄ ပညာရေးအထောက်အပံ့	ကျေးရွာ ဥပ/.....	ကျေးရွာ ဥပ	
	၅ ပညာရေးအထောက်အပံ့	ကျေးရွာ ဥပ/.....	ကျေးရွာ ဥပ	
အခြား	၁ အထောက်အပံ့အကူပြု	ကျေးရွာ ဥပ/.....	ကျေးရွာ ဥပ	
	၂ လုပ်ငန်းခွင်	ကျေးရွာ ဥပ/.....	ကျေးရွာ ဥပ	
	၃ ကျွေးမွေးရေး	ကျေးရွာ ဥပ/.....	ကျေးရွာ ဥပ	
	၄ ကျွေးမွေးရေးနှင့် အထောက်အပံ့	ကျေးရွာ ဥပ/.....	ကျေးရွာ ဥပ	
	၅ ကျွေးမွေးရေးနှင့် အထောက်အပံ့	ကျေးရွာ ဥပ/.....	ကျေးရွာ ဥပ	



၁၆။ ကျေးရွာဖွံ့ဖြိုးရေးစီမံချက်အရည်အသွေးထိန်းချုပ်မှု (Checklist for VDP)

ထိန်းချုပ်သူ-

ရက်စွဲ-

ရွာ-
မြို့နယ်-

VDP ရက်စွဲ-
ကျေးရွာအုပ်စု-

(၁) VDP စာရွက်စာတမ်းပြီးဆုံးမှုကို စစ်ဆေးပါ။ (OM အရ)

- မျက်နှာဖုံး (အဖုံး)
- မာတိကာ
- ကျေးရွာအခြေခံ Data
- PSA အကျဉ်းချုပ်နှင့် PRA လုပ်ငန်းစဉ်
- အမျိုးသား/အမျိုးသမီးအဖွဲ့များ၏ အခက်အခဲများ
- ကျေးရွာမျှော်မှန်းချက် (ဆွေးနွေးချက်ရလဒ်)
- အမျိုးသား/အမျိုးသမီးအဖွဲ့များသဘောတူထားသည့် နောင်လေးနှစ်အတွက် ဦးစားပေးလုပ်ငန်းများစာရင်း (အခြေခံအဆောက်အအုံ၊ အသက်မွေးမှု၊ ပညာရေး၊ လူမှုရေးထိန်းသိမ်းမှု....)

နောက်ဆက်တွဲများ-

- လူမှုရေးအကဲဖြတ်မှု စာရွက်စာတမ်းခါတ်ပုံနှင့် PRA လုပ်ငန်းစဉ် (ဖြစ်နိုင်လျှင်)၊ မြေပုံများ ပါရမည်။ စည်းစိမ်ပိုင်ဆိုင်မှုအဆင့်၊ venn ပုံ...
- ကျေးရွာစီမံကိန်းရေးဆွဲရေးအစည်းအဝေးမိတ္တူ
- ကျေးရွာ၏အချက်အလက် (PC 1 ပုံစံ)
- ကျေးရွာမျှော်မှန်းချက်

(၂) လူမှုရေးအကဲဖြတ်မှုအရည်အသွေးနှင့် VDP စစ်ဆေးပါ။

- VDP တွင်ပါဝင်သောဦးရေ (အမျိုးသား/အမျိုးသမီး)- |
- လူမှုရေးအကဲဖြတ်မှုအရည်အသွေးနှင့် VDP အတွက် ရက်ပေါင်း-
- PRA ပစ္စည်းများ အသုံးပြုသည့် အရေအတွက်-
- ပါဝင်သောဦးရေနှင့် လုပ်ငန်းများ မှတ်တမ်းတင်ခြင်း (အစည်းအဝေးမှတ်တမ်း၊ အဖွဲ့ခါတ်ပုံ၊ တိုင်းရင်းသားအနည်းစုနှင့် ထိခိုက်လွယ်သော အဖွဲ့များ)
 - အလွန်ကောင်း
 - ကောင်း
 - ညံ့
- လုပ်ငန်းများ မှတ်တမ်းတင်ခြင်းနှင့် အမျိုးသမီးအဖွဲ့အစည်းအဝေး၏ရလဒ် အားခွဲခြားပေးထားသလား။
 - ရှိ
 - မရှိ
- စီမံကိန်းအရေအတွက် (အမျိုးသား/အမျိုးသမီးရွေးချယ်မှုအရေအတွက်)- |
- PRAနှင့်သက်ဆိုင်သောအခြား စီမံကိန်းအရေအတွက် (အမျိုးသား/အမျိုးသမီးရွေးချယ်မှုအရေအတွက်)- |