

ပြည်ထောင်စုသမ္မတ မြန်မာနိုင်ငံတော် အစိုးရ
စိုက်ပျိုးရေး၊ မွေးမြူရေးနှင့်ဆည်မြောင်းဝန်ကြီးဌာန
ကျေးလက်ဒေသဖွံ့ဖြိုးတိုးတက်ရေး ဦးစီးဌာန
ပင်လည်ဘူးမြို့နယ်



လူထုဗဟိုပြုစီမံကိန်း
National Community Driven Development Project
(NCDDP)



ကျေးရွာဖွံ့ဖြိုးရေးအစီအစဉ်
Village Development Plan (VDP)
ကျွန်းတောကျေးရွာ ၊ ကျွန်းတောအုပ်စု

၂၀၁၆ ခုနှစ်

ပင်လည်ဘူးမြို့



ဇာတိကာ

၁။ပင်လည်ဘူးမြို့နယ်မြေပုံ2

၂။ကျွန်းတောအုပ်စုမြေပုံ 3

၃။ကျေးရွာအုပ်စုတွင်ပါဝင်သောကျေးရွာစာရင်းများ4

၄။ကျေးရွာအခြေခံအချက်အလက်များ.....4

၅။လူထုပူးပေါင်းပါဝင်သောလူမှုဆန်းစစ်ခြင်းနှင့်အကဲဖြတ်ခြင်းလုပ်ငန်းစဉ် (PSA/PRA) အကျဉ်းချုပ်5

၆။ကျေးရွာဖွံ့ဖြိုးရေးအစီအစဉ်အတွက်အသုံးပြုခဲ့သော PRA tools များနှင့်တစ်ခုချင်းစီအတွက်သုံးသပ်ချက်များ ...7

၇။ကော်မတီဝင်များရွေးချယ်ခြင်းနှင့်ကျေးရွာဖွံ့ဖြိုးရေးအစီအစဉ်ဆောင်ရွက်မှုမှတ်တမ်းဓါတ်ပုံများ29

၈။ကော်မတီဝင်များစာရင်း34

၉။ပုံစံ-၁။ကျေးရွာအချက်အလက်35

၁၀။ပုံစံ-၂။စီမံကိန်းစက်ဝန်းအချိန်ဇယား37

၁၁။ပုံစံ-၃။ကျေးရွာဖွံ့ဖြိုးရေးဦးစားပေးအစီအစဉ်39

၁၂။ပုံစံ-၄။ကျေးရွာဖွံ့ဖြိုးရေးစီမံကိန်းလုပ်ငန်းခွဲရွေးချယ်ခြင်းပုံစံ43

၁၃။ပုံစံ-၁၂။အစည်းအဝေးတက်ရောက်သူစာရင်း47

၁၄။အစည်းအဝေးမှတ်တမ်းများ.....54

၁၅။ကဏ္ဍအလိုက်အခက်အခဲမှတ်တမ်း58

၁၆။ကျေးရွာဖွံ့ဖြိုးရေးစီမံချက်အရည်အသွေးထိန်းချုပ်မှု (Checklist for VDP).....59



၁။ ပင်လည်ဘူးမြို့နယ် မြေပုံ

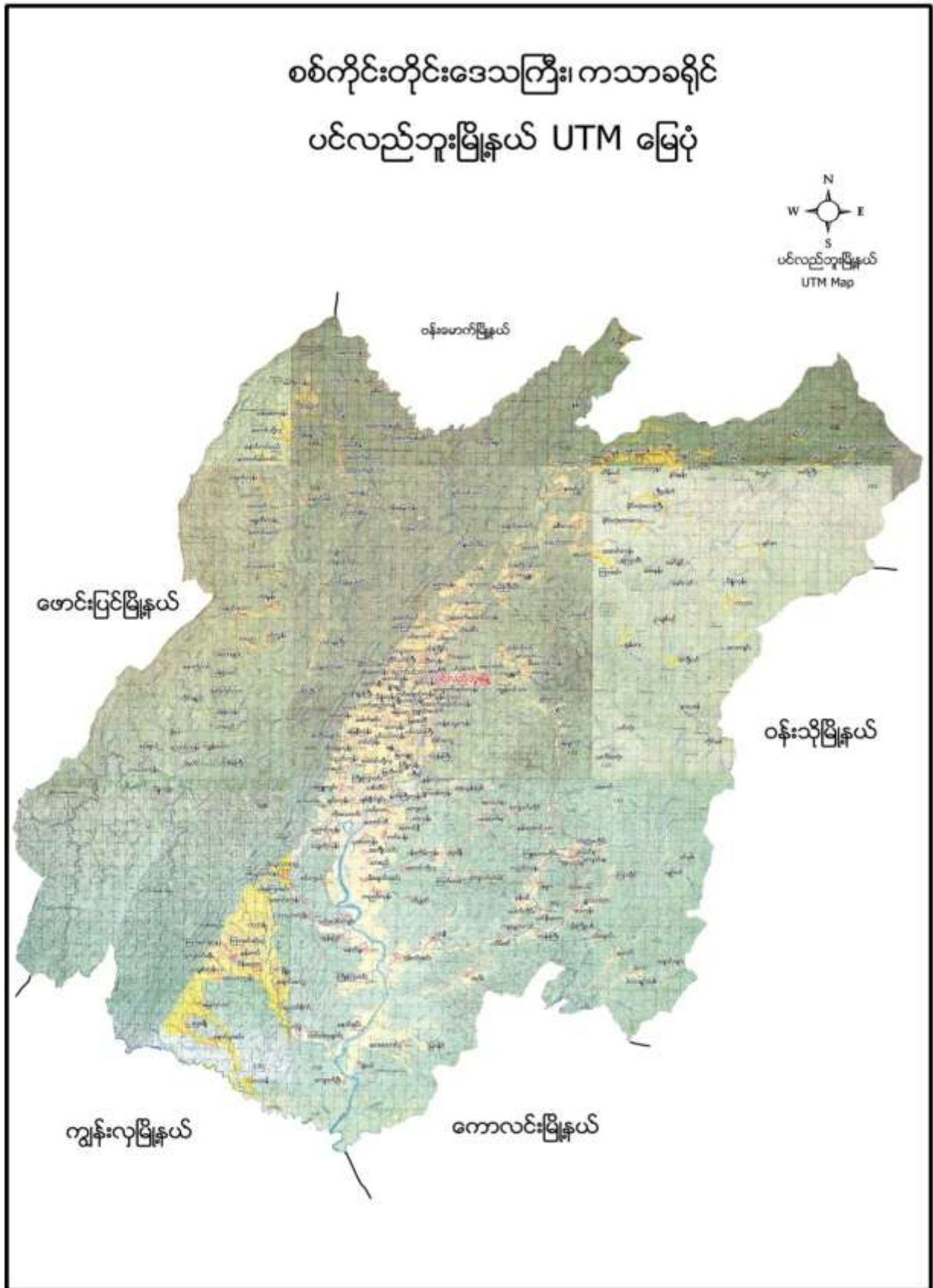



၂။ ကျွန်းတောအုပ်စုမြေပုံ

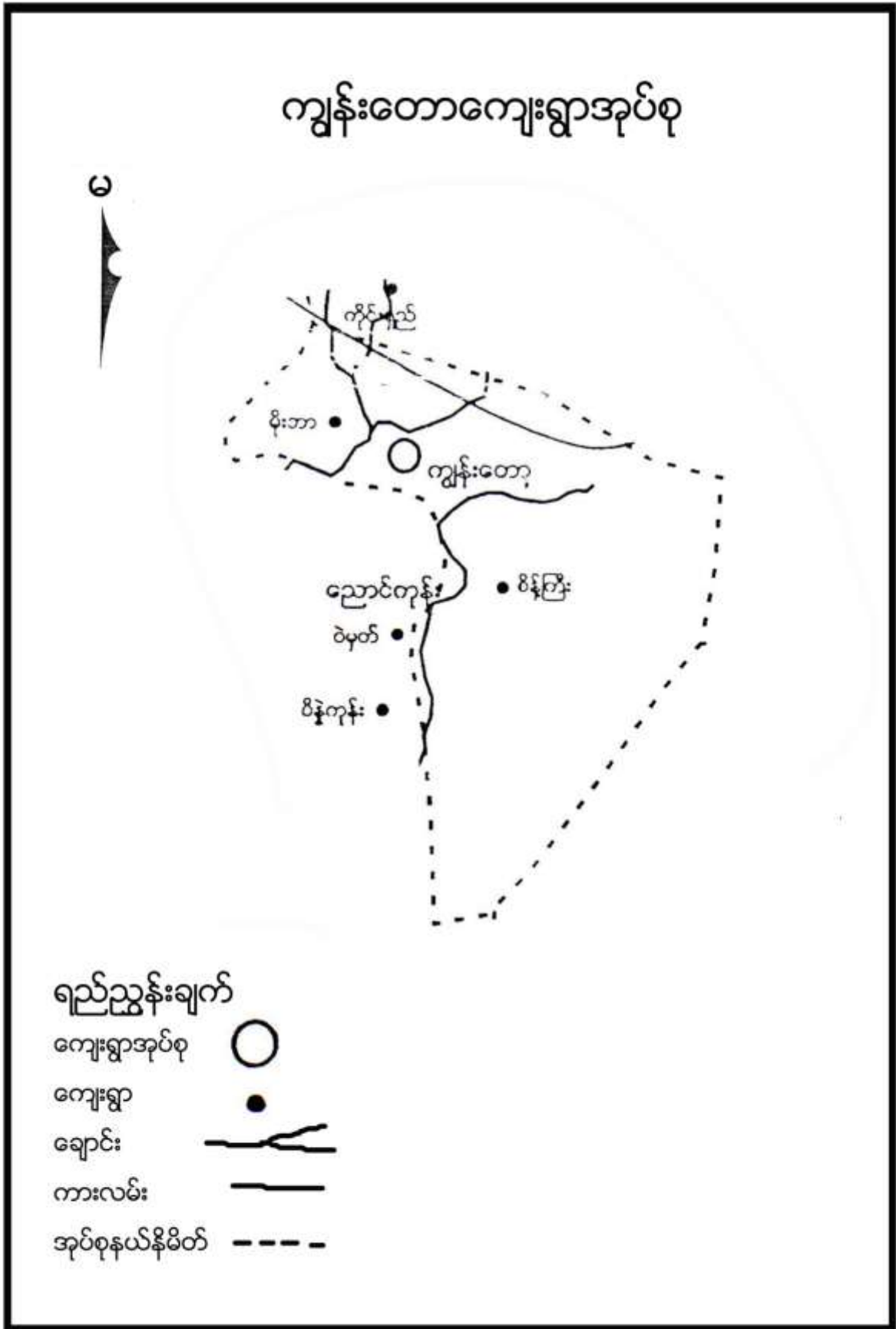



၃။ ကျေးရွာအုပ်စုတွင်ပါဝင်သော ကျေးရွာစာရင်းများ

ကျေးရွာအုပ်စုတွင် ကျွန်းတော၊ သာစည်၊ စိမ့်ကြီး၊ မိုးဘာ၊ များပါဝင်ပါသည်။

၄။ ကျေးရွာအခြေခံအချက်အလက်များ

၁။ ကျေးရွာသမိုင်းအကျဉ်း

ကျွန်းတောကျေးရွာကို ဇီးပင်ကုန်းကျေးရွာဟူသော ရွာမစတင်ခဲ့သည်။ ထိုကျေးရွာတွင် ကျွန်းပင်များအလွန်ပေါရှိ ကျွန်းတောဟု အမည်တွင်ခဲ့သည်။ အိမ်ခြေ ၉အိမ်ဖြင့်စတင်ခဲ့သည်။ ဗမာလူမျိုးများနေထိုင်ကြသည်။ ပင်လည်ဘူးမြို့နှင့် ၂၀မိုင် အကွာတွင် ရှိပါသည်။ လယ်ယာလုပ်ငန်းအဓိက လုပ်ကိုင်ကြပါသည်။ ကြက် ဝက် ကျွဲ နွားတပိုင်တနိုင်မွေးမြူကြသည်။ ကျန်းမာရေးအတွက် တောဆေးကုသမှုများ သုံးစွဲကြပါသည်။ ၁၉၄၂ ခုနှစ် တွင်ကိုယ်ထူကိုယ်ထ စာသင်ကျောင်းစတင်ခဲ့ပါသည်။ ၁၉၇၅ ခုနှစ်တွင် အစိုးရကျောင်းရရှိခဲ့ပါသည်။ ကျေးရွာတွင် လူမှုရေး စီးပွားရေး ပညာရေးလုပ်ငန်းများ စုပေါင်းလုပ်ကိုင်ကြသော ကျေးရွာဖြစ်ကြောင်း ရေးသားပြုစုသည်။

ထူးခြားဖြစ်စဉ်

မရှိပါ

၂။ လူနည်းစုလူမျိုးစုအိမ်ထောင်စု

မရှိပါ

၃။ ကျေးရွာအတွင်းရှိ စုစုပေါင်းအိမ်ထောင်စု

အမျိုးအစား	အိမ်ထောင်စု	ကျား	မ	စုစုပေါင်း
ဗမာ	၉၁	၂၄၂	၂၄၀	၄၈၂

၄။ ထိခိုက်လွယ်အုပ်စု

ထိခိုက်လွယ်အုပ်စု	အိမ်ထောင်စု	ကျား	မ	စုစုပေါင်း
သက်ကြီး	၁၂	၁၀	၂	၁၂
မြေယာမဲ့	၉	၆	၃	၉
မသန်စွမ်း	၁	၁	-	၁

၅။ အဓိကစီးပွားရေးလုပ်ငန်းများ

စိုက်ပျိုးရေး	မွေးမြူရေး	အသေးစားစီးပွားရေး	အခြား
စပါး	ကျွဲ	စပါးအရောင်းအဝယ်	ဝ ဥတူး
နှမ်းစိုက်	နွား	နှမ်းအရောင်းအဝယ်	မန်လာဥတူး
-မုန်ညှင်း	ဝက်		ကြိမ်ဆွဲ



ဆင်ခရမ်းချဉ်သီး	ကြက်		ပန်းရိုးရှာ
-သခွား			
ချဉ်ပေါင်			

၆။ ကျေးရွာအတွင်းအဓိက ပိုင်ဆိုင်မှုများ

ကျေးရွာပိုင်ဆိုင်မှုများ	စိုက်ပျိုးမြေ	စားကျက်မြေ	သစ်တောမြေ	သဲ/ကျောက်ရရှိမှု	ရေတွင်း/ရေကန်	စက်ရေတွင်း
အရေအတွက်	၂၅၅ဧက	၅၀ ဧက	၂၅၀-ဧက	ရှိ	၃ / -	၁
ကျေးရွာပိုင်ဆိုင်မှုများ	ကား	ထော်လာဂျီ	စပါးကြိတ်စက်	ခြွေလှေ့စက်	အသေးစားဆည်	ဈေးဆိုင်
အရေအတွက်	၃	-	-	၃	၁	၂

၇။ ကျေးရွာအတွင်းအခြားပိုင်ဆိုင်မှုများ

ကျေးရွာပိုင်ဆိုင်မှုများ	ရေတင်စက်	လယ်ထွန်စက်	ထွန်ထယ်	ကျွဲ	နွား
အရေအတွက်	၁၂	၂၂	၉၀	၁၆	၃၁၈
ကျေးရွာပိုင်ဆိုင်မှုများ	ဝက်	ဆိုင်ကယ်	ကျွမ်းကျင်လုပ်သား	လုပ်သား	
အရေအတွက်	၁၀၃	၄၃	၁၀	၉၀	

၈။ အခြားကျေးရွာရှိအသုံးပြုနိုင်သော အရင်းအမြစ်/အချက်အလက်များ

အရင်းအမြစ်	ဆေးခန်း	အ.လ.က/အ.ထ.က	ဈေး	ကျွမ်းကျင်လုပ်သား	လုပ်သား	မြေတူးစက်	လမ်းကြိတ်စက်
အရေအတွက်	-	၁	-	၂၀	၉၀	-	-

၅။ လူထုပူးပေါင်းပါဝင်သော လူမှုဆန်းစစ်ခြင်း နှင့် အကဲဖြတ်ခြင်း လုပ်ငန်းစဉ် (PSA/PRA) အကျဉ်းချုပ်

စဉ်	အကြောင်းအရာ	ရက်စွဲ	ဦးတည်အုပ်စု	တက်ရောက်သူ			အဓိက ဆွေးနွေးချက်များ
				ကျား	မ	ပေါင်း	
၁	လူမှုစီးပွားအဆင့် သတ်မှတ်ခြင်း (Wealth Ranking)	၉ ၇ ၇	ချမ်းသာ၊ အလယ်အလတ်၊ နွမ်းပါး၊ အလွန်နွမ်းပါးအုပ်စုများ	၃၄	၄၂	၇၆	ကျေးရွာလူမှုစီးပွားအုပ်စုများခွဲခြားသတ်မှတ်နိုင်ရေးအတွက် အခြေခံစံနှုန်းများ သတ်မှတ်ခြင်း၊ ကျေးရွာသားများနှင့် အများသဘောတူ ခွဲခြားသတ်မှတ်ခြင်း



၂	ရာသီခွင်ပြပြက္ခဒိန် (Seasonal Calendar)	၅၂-၁၆	ကော်မတီဝင်၊ အမျိုးသမီး၊အမျိုးသ ားများ	၃၄	၄၂	၇၆	ရာသီဥတု၊ စိုက်ပျိုးသီးနှံများ၊ လယ်ယာလုပ်ငန်းများ၊ နေ့စားလုပ်ငန်းများ၊ မွေးမြူရေးလုပ်ငန်းများ၊ ဝမ်းစာဖူလုံမှု နှင့် ပွဲတော်များ
၃	ကျေးရွာလူမှုရေးပြ၊ သယံဇာတပြမြေပုံ (Social Map/Resource Map)	၅၂-၁၆	ရပ်မိရပ်ဖ၊ ကော်မတီဝင်များ	၈	၈	၁၆	အိမ်အမျိုးအစားများ၊ အခြေခံအဆောက်အဦများ၊လမ်း ပန်းဆက်သွယ်ရေးအခြေအနေ လယ်ယာမြေများ၊ မြစ်ချောင်းများ၊ ရေတွင်း ရေကန်များ၊သစ်တောများ
၄	ပြဿနာသစ်ပင် (Problem Tree)	၅၃-၁၆	အမျိုးသားများကော် မတီဝင်များ	၃၄	-	၃၄	ဆွေးနွေးထားသော အခြေခံအဆောက်အဦ များနှင့် သက်မွေးဝမ်းကျောင်းလုပ်ငန်းမျ ား၊ကျန်းမာရေး၊ပညာရေး။
၅	ပြဿနာသစ်ပင် (Problem Tree)	၅၃-၁၆	အမျိုးသမီးများ	-	၄၂	၄၂	ဆွေးနွေးထားသော အခြေခံအဆောက်အဦ များနှင့် သက်မွေးဝမ်းကျောင်းလုပ်ငန်းမျ ား
၆	ကျေးရွာ၏ (၅)နှစ်စာ ဦးစားပေးအစီအစဉ် ပြ ဇယား(Metric Ranking)	၅၃-၁၆	အမျိုးသားအုပ်စု၊အ မျိုးသမီးအုပ်စု၊လူင ယ်အုပ်စု၊ရပ်မိရပ်ဖ အုပ်စု	၃၄	၄၂	၇၆	အကျိုးပြုဦးရေ၊ အကျိုးခံစားခွင့် နှင့် အဓိက လိုအပ်ချက်များပေါ် မူတည်၍ ဆုံးဖြတ်သည်။
၇	အဖွဲ့အစည်းချိတ် ဆက်ပုံ (Venn Diagram)	၅၃-၁၆	ကျေးရွာအုပ်ချုပ်ရေး အဖွဲ့၊ကျေးရွာစီ/ ထောက်အဖွဲ့	၃၄	၄၂	၇၆	ကျေးရွာတွင်းရှိ အဖွဲ့အစည်းများနှင့် မည်သို့သောလုပ်ငန်းများအတွ က် မည်သည့်အဖွဲ့များချိတ်ဆက်လုပ် ကိုင်မှု
၈	ပင့်ကူအိမ် ကွန်ယက် (Spider Web)	၅၄-၁၆	အမျိုးသားများ နှင့် အမျိုးသမီးများ	၈	၄၂	၅၀	အမျိုးသားများ နှင့် အမျိုးသမီးများ တန်းတူအခွင့်အရေး ရရှိမှု နှင့် မရရှိသည့် အကြောင်းအရင်းများ
၉	ပြဿနာ၊အခွင့်အ ရေး၊လက်ရှိအခြေအ နေနှင့် ပြောင်းလဲမှုညွှန်းကိ န်း	၅၄-၁၆	ကျေးရွာစီ/ထောက် အဖွဲ့၊ကျေးရွာလူထု	၃၄	၄၂	၇၆	ပြဿနာ၊အခွင့်အရေး၊လက်ရှိအ ခြေအနေ ကိုသိရှိရန် နှင့် ပြောင်းလဲနိုင်သည်ပုံစံများ



၁၀	ကျေးရွာအိမ်မက်ပြ မြေပုံ (Dream Map)	၂၀၁၅- ၁၆	ကျေးရွာစီ/ထောက် အဖွဲ့၊ကျေးရွာလူထု	၈	၈	၁၆	နောင်တစ်ချိန်တွင် ကျေးရွာတွင် ဖြစ်စေချင်သော/မြင်စေချင်သော အရာများ ထည့်သွင်းရေးဆွဲခြင်း
----	---	-------------	--------------------------------------	---	---	----	--

**၆။ ကျေးရွာဖွံ့ဖြိုးရေး အစီအစဉ်အတွက် အသုံးပြုခဲ့သော PRA tools များနှင့် တစ်ခုချင်းစီအတွက်သုံးသပ်
ချက်များ**

၁။ ကျေးရွာ၏လူမှုစီးပွားအဆင့်သတ်မှတ်ခြင်း။(Wealth Ranking)

အဆင့်	အခြေခံစံနှုန်းများ/ ညွှန်းကိန်းများ	အိမ်ထောင် စု	ရာခိုင်နှုန် း
ချမ်းသာ	အိမ်အခြေအနေ-အုတ်လိုင်းပြေး၊ခြေတံရှည်၊သွပ်မိုး၊ပျဉ်ထောင် မြေယာပိုင်ဆိုင်မှု- ၅ ဧကအထက် ကျွဲ၊ နွား- ၅ ကောင်အထက် အခြားပိုင်ဆိုင်မှု- ထွန်းစက်၊ ရေစုပ်စက်၊ TV။ စပါးကြိုက်စက်၊ ဆိုင်ကယ်၊ (အထက်တန်း၊အလယ်တန်းကျောင်းသားရှိ)	၂၅	၂၈%
အလယ်အလတ်	အိမ်အခြေအနေ- ပျဉ်ခင်း၊ ပျဉ်ကာ၊ သွပ်မိုး၊ ချေတံရှည်အိမ် မြေယာပိုင်ဆိုင်မှု- ၃ ဧက ကျွဲ၊ နွား- ၂ကောင် အခြားပိုင်ဆိုင်မှု- လှည်းဆိုင်ကယ်၊(အလယ်တန်းကျောင်းနေအရွယ်ကျောင်းသား ရှိ)	၃၅	၃၈%
နွမ်းပါး	အိမ်အခြေအနေ- ဝါးထရံကာ၊ သက်ကယ်မိုး၊ထရံကာ၊ ချေတံရှည်အိမ် မြေယာပိုင်ဆိုင်မှု- ၃ဧက နှင့် ၁ဧကကြား ကျွဲ၊ နွား- ၂ကောင်အောက် အခြားပိုင်ဆိုင်မှု- (မူလတန်းကျောင်းကျောင်းနေအရွယ်ကလေးရှိ)၊ကျောင်းထားနိုင်	၂၂	၂၄%
အလွန်နွမ်းပါး	အိမ်အခြေအနေ- ဝါးထရံကာ၊ အင်ဖက်မိုး၊ အကာမလုံ မြေယာပိုင်ဆိုင်မှု- မရှိ ကျွဲ၊ နွား- မရှိ အခြားပိုင်ဆိုင်မှု- ကျောင်းနေအရွယ်ကလေးရှိ ကျောင်းမထားနိုင်	၉	၁၀%
စုစုပေါင်း		၉၁	၁၀၀%



သုံးသပ်ချက်

ရာသီဥတု-တပိုတွဲလ လယ်မှ စ၍ နယုန်လအထိ နွေရာသီဖြစ်ပါသည်။ နယုန်လ လယ် မှ စ၍ တော်သလင်းလအထိ မိုးရာသီ ဖြစ်ပါသည်။ သီတင်းကျွတ်လ မှ စတင်၍ တပိုတွဲလ လယ်အထိ ဆောင်းရာသီ ဖြစ်ပါသည်။

စိုက်ပျိုးရေး-ကဆုန်၊ နယုန်လတွင်စပါးစိုက်ပျိုးရန်ပျိုးထောင်ကြပြီးဝါဆို၊ဝါခေါင်လတွင်ကောက်စိုက်ကြပါသည်။ သခွား၊ပြောင်း၊နမ်း၊မြေပဲ၊အာလူး၊ကြက်သွန်အနည်းငယ်စိုက်ပျိုးကြသည်။စိုက်ပျိုးရေးလုပ်ငန်းမှ တစ်နေ့ဝင်ငွေ ၃၀၀၀ ကျပ်၊ တစ်လ ဝင်ငွေ ၉၀၀၀၀ ကျပ် နှင့် တစ်နှစ်ဝင်ငွေ ၅၀၀၀၀၀ ကျပ် ရရှိပါသည်။

မွေးမြူရေး-မွေးမြူရေး လုပ်ငန်းများကို ရာသီမရွေးလုပ်ကိုင်ကြပါသည်။ လုပ်ငန်းခွင်အတွက် ကျွဲ၊ နွားများမွေးမြူကြပြီး အိမ်ခြေထက်ဝက်ခန့်မှာ ကြက်၊ဝက်များမွေးမြူကြပါသည်။

နေ့စားလုပ်ငန်း-ဝါဆို၊ဝါခေါင်လတွင် လယ်ယာလုပ်ငန်းခွင် များရှိခြင်းကြောင့် ဝင်ငွေရရှိပါသည်။ သီတင်းကျွတ်၊ တန်ဆောင်မုန်း နှင့် နတ်တော် လများတွင်စပါးရိတ်သိမ်းခြွေလှေ့ခြင်း လုပ်ငန်းများ ရှိခြင်းကြောင့် ဝင်ငွေရရှိပါသည်။ နေ့စားလုပ်ငန်းမှ တစ်နေ့ဝင်ငွေ ၁၅၀၀ ကျပ်၊ တစ်လ ဝင်ငွေ ၃၀၀၀၀ကျပ် နှင့် တစ်နှစ်ဝင်ငွေ ၁၅၀၀၀၀ ကျပ် ရရှိပါသည်။

သဘာဝဘေးအန္တရာယ်၊ မိုးရာသီတွင်မိုးသည်းထန်ခြင်းရံဖန်ရံခါ စပါးခင်းများရေလွှမ်းပါသည်။ လေပြင်းကျရောက် တတ်သည့်အခါလည်းရှိပါသည်။

ဝမ်းစာဖူလုံမှု- ဝါခေါင်၊တော်သလင်း၊သီတင်းကျွတ်လများတွင် စပါးကုန်ချိန်ဖြစ်၍ တစ်နှစ်ပတ်လုံး ဝမ်းစာဖူလုံမှုမရှိပါ။

အလုပ်သမားရှားပါးမှု- တန်ခူး၊နတ်တော်၊ပြာသိုလများတွင်အလုပ်သမားရှားပါးမှုမရှိပါသည်။ ပွင့်လင်းရာသီတွင် ရွှေ့ပြောင်းလုပ်သားသွားလာမှုရှိပါသည်။

ပွဲတော်များ-တန်ခူးလတွင် သင်္ကြန်ပွဲတော်ပြုလုပ်ပါသည်။ ကဆုန်လတွင်ညောင်ရေသွန်းပွဲ၊ဝါဆိုလတွင် သင်္ကန်းကပ်ပွဲတော်ရှိပါသည်။ သီတင်းကျွတ်လတွင် မီးထွန်းပွဲတော်ရှိပါသည်။တန်ဆောင်မုန်းလတွင် ကထိန်ပွဲ၊ တပေါင်းလတွင် အလှူပွဲများရှိပါသည်။



သုံးသပ်ချက်

လူနေထိုင်မှု ပုံစံ-စီပွားရေးအဆင့် (၄) မျိုးရှိပြီး ကျေးရွာများတွင် စုစည်းစွာနေထိုင်ကြပါသည်။

လမ်းပန်းဆက်သွယ်ရေး- ကျွန်းတောကျေးရွာသည် ပင်လည်ဘူး-ဖောင်းပြင် လမ်းမကြီးနှင့် ဘမိုင်ခန့်ကွာဝေးပြီး ကျေးရွာတွင်းရှိလမ်းများ၊ ရွာချင်းဆက်လမ်းများမှာမြေသားလမ်းများဖြစ်သောကြောင့် လမ်းပန်းဆက်သွယ်ရေးခက်ခဲပါသည်။

ကျန်းမာရေး-ကလေးမွေးဖွားခြင်းအတွက် အရပ်လက်သည်ရှိပါသည်။ အဓိကဆေးကုသမှုခံယူခြင်းကို ဝါးရုံကုန်းကျေးရွာရှိကျေးလက်ဆေးပေးခန်းသို့သွားရောက်၍ ဆေးကုသမှုခံယူရပါသည်။ မိုးတွင်းကာလတွင်ဝမ်းရောဂါ၊ ငှက်ဖျားရောဂါများဖြစ်တက်သည်။

သောက်သုံးရေ-ကျေးရွာတွင် ရေတွင်းပိုင်းမရှိပါ။ ပိုက်တွင်းအနည်းငယ်သာရှိပြီး သောက်သုံးရေလုံမှုမရှိပါ။

အခြား-ရွာ၏အရှေ့ပိုင်းတွင် ဘုန်းကြီးကျောင်း၊ ဓမ္မာရုံ၊ ရှိပါသည်။ ရွာ၏အနောက်ဘက်တွင်စာသင်ကျောင်း သုဿန်ဇရပ်ရှိပါသည်။



ပတ်ဝန်းကျင်ရှိအရင်းအမြစ်များ-

ရွာပတ်ဝန်းကျင်ရှိသစ်တောများမှထင်းထုတ်ယူသုံးစွဲနိုင်ပါသည်။ဝါးများခုတ်ယူသုံးစွဲနိုင်ပါသည်။ကျေးရွာ၏အနောက်ဘက်တွင်ချောင်းငယ်လေးရှိသော်လည်းစိုက်ပျိုးရေးအတွက်ဖူလုံမှုမရှိပါ။

စီးပွားရေးလုပ်ကိုင်စားသောက်ရသောအရင်းအမြစ်-လယ်ယာမြေများအသုံးပြု၍ စပါး၊ပဲအမျိုးမျိုး၊နေကြာ၊နမ်း၊စသည်တို့ကိုစိုက်ပျိုးနိုင်သည်။စားကျက်မြေများတွင်ကျွဲ၊နွားများမွေးမြူနိုင်ပါသည်။မြေလွတ်မြေရိုင်းများပေါများသော်လည်း နှစ်ရှည်ပင်စီးပွားဖြစ်စိုက်ပျိုးနိုင်ခြင်းမရှိပါ။





အကြောင်းအရင်းများ/ အခက်အခဲများ

၁	ရွာတွင်းတံတားများ၊ ရွာချင်းဆက်တံတား များပျက်စီးနေ ခြင်း	၂	စာသင်ကျောင်းမျက် နှာကျက်မရှိခြင်း၊ အခင်းများပျက်စီးနေ ခြင်း	၃	မြေကာနံရံမရှိသဖြင့် ရေတိုက်စားမှု နှစ်စဉ်ခံရခြင်း
၄	ရွာတွင်းလမ်းများ၊ ရွာချင်းဆက်လမ်း များပျက်စီးနေခြင်း	၅	မွေးမြူရေးနည်းစနစ်များ မသိခြင်း။	၆	အလုပ်အကိုင်အခွင့်အလမ်းနည်း ပါခြင်း

အကျိုးဆက်များ

- ၁ လမ်းပန်းဆက်သွယ်ရေးအခက်အခဲကြောင့် သယ်ယူပို့ဆောင်ရေးများပြားခြင်း
- ၂ ပညာရေးအားနည်းခြင်း၊ ကျန်းမာရေးထိခိုက်ခြင်း
- ၃ လမ်းပန်းဆက်သွယ်ရေးခက်ခဲသောကြောင့် ဒေသထွက်ကုန်များ မတင်ပို့နိုင်ခြင်း
- ၄ ချောင်းရေတိုက်စားခြင်းကြောင့် မြေပြိုမှုများရှိခြင်း
- ၅ အကျိုးဖြစ်ထွန်းမှုနည်း။ ဖွံ့ဖြိုးမှုနှောင့်နှေးခြင်း။
- ၆ အလုပ်အကိုင်အခွင့်အလမ်းနည်းပါးသဖြင့် ဝင်ငွေမရှိခြင်း

ဖြေရှင်းနည်းလမ်း

- ၁ တံတားပြုပြင်ခြင်း။
- ၂ စာသင်ကျောင်းမျက်နှာကျက်တပ်ဆင်ခြင်း၊ အောက်ကြမ်းခင်းပြင်ဆင်ခြင်း
- ၃ ရွာတွင်းလမ်း၊ ရွာချင်းဆက်လမ်းများပြုပြင်ခြင်း
- ၄ ရွာတွင်းတံတား၊ ရွာချင်းဆက်ပေါ်ရှိတံတားများပြုပြင်ခြင်း
- ၅ မွေးမြူရေးနည်းပညာသင်တန်းများပေးခြင်း။
- ၆ အိမ်တွင်းမှု လုပ်ငန်းသင်တန်းကျေး/လက် ဦးစီးဌာနစီမံကိန်းများနှင့် ချိတ်ဆက်ဆောင်ရွက်ရန်



၆။ အမျိုးသမီးများတင်ပြသော ပြဿနာသစ်ပင် နှင့် ဖြေရှင်းနည်းလမ်း

အမျိုးသမီးများတင်ပြသော ပြဿနာသစ်ပင် နှင့် ဖြေရှင်းနည်းလမ်း



အမျိုးသမီးများတင်ပြသော ပြဿနာသစ်ပင် နှင့် ဖြေရှင်းနည်းလမ်း

- ၁။ အမျိုးသမီးများတင်ပြသော ပြဿနာသစ်ပင် နှင့် ဖြေရှင်းနည်းလမ်း
- ၂။ အမျိုးသမီးများတင်ပြသော ပြဿနာသစ်ပင် နှင့် ဖြေရှင်းနည်းလမ်း
- ၃။ အမျိုးသမီးများတင်ပြသော ပြဿနာသစ်ပင် နှင့် ဖြေရှင်းနည်းလမ်း
- ၄။ အမျိုးသမီးများတင်ပြသော ပြဿနာသစ်ပင် နှင့် ဖြေရှင်းနည်းလမ်း
- ၅။ အမျိုးသမီးများတင်ပြသော ပြဿနာသစ်ပင် နှင့် ဖြေရှင်းနည်းလမ်း
- ၆။ အမျိုးသမီးများတင်ပြသော ပြဿနာသစ်ပင် နှင့် ဖြေရှင်းနည်းလမ်း

အမျိုးသမီးများတင်ပြသော ပြဿနာသစ်ပင် နှင့် ဖြေရှင်းနည်းလမ်း



အကြောင်းအရင်းများ/ အခက်အခဲများ

၁	သောက်သုံးရေခက်ခဲခြင်း	၂	တံတားများပျက်စီးနေခြင်း	၃	ရွာတွင်းလမ်း မကောင်းခြင်း။
၄	စာသင်ကျောင်းပျက်စီးမှုများရှိခြင်း	၅	ရွာတွင်းလမ်း၊ရွာချင်းဆက်လမ်းများပျက်စီးနေခြင်း	၆	မွေးမြူရေးနည်းစနစ်များမရှိခြင်း
၇	စိုက်ပျိုးရေးအတွက် ခေတ်မှီစက်ကိရိယာမရှိခြင်း		စပါးမျိုးကောင်းမျိုးသန့်မရှိခြင်း		အမျိုးသမီးများအိမ်တွင်းမှုပညာများမတက်မြောက်ခြင်း

အကျိုးဆက်များ အကျိုးဆက်များ

- ၁ သောက်သုံးရေရှားခြင်း။ ရေခပ်ချိန်ကြာခြင်း။ ကျန်းမာရေးထိခိုက်ခြင်း။
- ၂ သွားရေးလာရေးခက်ခဲခြင်း၊ဒေသထွက်ကုန်များဈေးကောင်းမရခြင်း
- ၃ ပညာရေးအားနည်းခြင်း၊ကျန်းမာရေးထိခိုက်ခြင်း
- ၄ သွားရေးလာရေးခက်ခဲခြင်း၊သယ်ယူစရိတ်များပြားခြင်း
- ၅ မျိုးကောင်းမျိုးသန့်မရှိသဖြင့် သီးနှံအထွက်လျော့ကျခြင်း
- ၆ အမျိုးသမီးများအတွက် အလုပ်အကိုင်အခွင့်အလမ်းနည်းပါးသဖြင့် ဝင်ငွေရရှိမှုမရှိခြင်း

၇ စိုက်ပျိုးရေးအတွက်ခေတ်မှီစက်ကိရိယာများမရှိသောကြောင့် စိုက်ပျိုးရခက်ခဲခြင်း

ဖြေရှင်းနည်းလမ်း

- ၁ သောက်ရေတွင်းများတူးဖော်ခြင်း။
- ၂ ရွာတွင်းတံတား၊ရွာချင်းဆက်ပေါ်ရှိတံတားများပြုပြင်ခြင်း
- ၃ စာသင်ကျောင်းပျက်နှာကျက်တပ်ဆင်ခြင်း၊အောက်ကြမ်းခင်းပြင်ဆင်ခြင်း
- ၄ ရွာတွင်းလမ်း၊ရွာချင်းဆက်လမ်းများပြုပြင်ခြင်း
- ၅ စိုက်ပျိုးဌာနနှင့် ချိတ်ဆက်ဆောင်ရွက်ခြင်း
- ၆ အိမ်တွင်းမှု လုပ်ငန်းသင်တန်းကျေး/လက် ဦးစီးဌာန စီမံကိန်းများနှင့် ချိတ်ဆက်ဆောင်ရွက်ရန်
- ၇ စိုက်ပျိုးဌာနနှင့် ချိတ်ဆက်ဆောင်ရွက်ခြင်း



၇။ ဦးစားပေးအစီအစဉ်ပြုလား (Matrix Ranking)

ပေးထားသော အချက်အလက်များကို အသုံးပြု၍ အောက်ဖော်ပြပါ အစီအစဉ်ကို ဖြည့်စွက်ပါ။

ဦးစားပေးအစီအစဉ်ကို ဖြည့်စွက်ပါ။

စဉ်	အချက်အလက်	၁	၂	၃	၄	၅	၆	၇	အဆင့်	မှတ်ချက်
၁	ကံစား(၅)စာမျက်နှာ		၂	၁	၁	၁	၁	၂	၂	
၂	ရွာတွင်းကျောင်း			၂	၂	၂	၂	၂	၃	
၃	ရွာတွင်းကျောင်း				၂	၃	၃	၂	၃	
၄	ကျောင်းကျောင်း					၄	၄	၄	၄	
၅	ကျောင်းကျောင်း								၅	



စီမံကိန်းပထမနှစ်တွင် (သောက်ရေတွင်းတူးဖော်ခြင်းလုပ်ငန်း) ကို ရံပုံငွေ (၃၆၉၈၉၀၀)

ကျပ်ဖြင့် ဆောက်လုပ်ပြီးစီးခဲ့ပါသည်။

စီမံကိန်းဒုတိယနှစ်တွင်-ကျွန်းတောကျေးရွာအုပ်စုတွင် ရွာပေါင်း ၄ ရွာရှိသဖြင့် ကျေးရွာများ၏လိုအပ်ချက်အရ စီမံကိန်းပထမနှစ်တွင် ကျွန်းတောကျေးရွာမှ တံတားပြုပြင်ခြင်းလုပ်ငန်း၊မိုးဘာကျေးရွာမှ တံတားပြုပြင်ခြင်း၊လက်တူးတွင်းတူးဖော်ခြင်း လုပ်ငန်းများကို အကောင်အထည်ဖော်ဆောင်ရွက်သွားပါမည်။

စီမံကိန်းတတိယနှစ်တွင်-

ကျန်သောကျေးရွာ(၂)ရွာဖြစ်သည့်စိမ့်ကြီးကျေးရွာမှစက်ရေတွင်းအသစ်တူးဖော်ခြင်းသာစည်ကျေးရွာမှ ကျေးရွာခန်းမဆောင်ပြုလုပ်ခြင်းလုပ်ငန်းများအကောင်အထည်ဆောင်ရွက်သွားပါမည်။

စတုတ္ထနှစ်တွင် ကျေးရွာအားလုံးမှ လုပ်ငန်းခွဲများအတွက် ရံပုံငွေ ကျပ်သိန်း ၅၀ စီအညီအမျှခွဲဝေယူ၍ လုပ်ငန်းဆောင်ရွက်သွားကြရန် အများသဘောတူဆုံးဖြတ်ထားခဲ့ကြပါသည်။



သုံးသပ်ချက်

ကျေးရွာအတွင်းရှိအဖွဲ့အစည်းများ

ကျေးရွာလူထုနှင့်အဖွဲ့အစည်းများ ချိတ်ဆက်ဆောင်ရွက်နေသည့် အနေအထားမှာ အုပ်ချုပ်ရေးအဖွဲ့၊ ကျောင်းကော်မတီအဖွဲ့၊ အမျိုးသား၊ အမျိုးသမီးများအဖွဲ့၊ ကျေးရွာစီမံကိန်းအထောက်အကူပြုကော်မတီ၊ ဂေါပက၊ မွေစကြာအဖွဲ့၊ ရပ်မိရပ်ဖအဖွဲ့များနှင့်ကျေးရွာဖွံ့ဖြိုးတိုးတက်ရေးကျေးရွာအကျိုးပြုလုပ်ငန်းများချိတ်ဆက်ဆောင်ရွက်ကြပါသည်။

ကျေးရွာပြင်ပအဖွဲ့အစည်းများ

ကျေးရွာပြင်ပရှိအဖွဲ့အစည်းများနှင့်ချိတ်ဆက်ဆောင်ရွက်နေမှုအနေအထားမှာ မြို့နယ်အထွေထွေအုပ်ချုပ်ရေး ဦးစီးဌာန၊ ပညာရေးဌာန၊ ကျန်းမာရေးဌာန၊ ကျေးလက်ဒေသဖွံ့ဖြိုးတိုးတက်ရေးဦးစီးဌာန၊ လူထုဘဟိုပြုစီမံကိန်း၊ တိ/မွေးကု၊ သစ်တော၊ သမ၊ စိုက်ပျိုးရေး၊ မြေစာရင်းဌာနများနှင့်ချိတ်ဆက်ဆောင်ရွက်မှုရှိပြီး ကျေးရွာသားများအနေဖြင့် သက်ဆိုင်ရာကဏ္ဍအလိုက်လိုအပ်သော အကူအညီတောင်းခံမှုမှာ မရှိသလောက်နည်းပါးပါသည်။

အမျိုးသမီးကဏ္ဍ အစည်းအဝေးမှတ်တမ်း နှင့် စစ်ဆေးရမည့်အချက်များ

၁။ အမျိုးသမီးကဏ္ဍ အစည်းအဝေးမှတ်တမ်း

ကျေးရွာမိတ်ဆက်အစည်းအဝေးပြုလုပ်ရန် ဖိတ်ကြားရာတွင် အစည်းအဝေးတွင် အမျိုးသမီး အချိုးညီစွာ ပါဝင်ရန် သက်ဆိုင်ရာ ကော်မတီသို့ ပြောကြားခဲ့ပါသည်။ ပထမအကြိမ် မိတ်ဆက်အစည်းအဝေးတွင် အစည်းအဝေးတိုင်းတွင် အမျိုးသမီးများ အချိုးညီစွာ တက်ရောက်ရန် ပြောကြားခဲ့ပါသည်။ အစည်းအဝေးတိုင်းတွင်လည်း အမျိုးသမီးများမှ ပြောကြားလိုသော အချက်များကို လွတ်လပ် ပွင့်လင်းစွာ ပြောဆိုခွင့်ရှိကြောင်းကိုလည်း ပြောကြားထားပါသည်။ ကျေးရွာအုပ်စုအဆင့်တွင် နှစ်စဉ်ပြုလုပ်သော လုပ်ငန်းများတွင် အမျိုးသမီးများမှ တင်ပြဆောင်းဆိုထားသော လုပ်ငန်းတစ်ခုပါဝင်ရမည် ဖြစ်ကြောင်းကိုလည်း ပြောကြားခဲ့ပါသည်။ လုပ်ငန်းခွဲများ အကော်အထည်ဖော် ဆောင်ရွက်ရာတွင်လည်း လူထုလုပ်အားဖြင့် ဆောင်ရွက်သော လုပ်ငန်းများ ဖြစ်ပါက တူညီသော လုပ်ငန်းအတွက် တူညီသော လုပ်အားခများ ပေးချေရမည်ကိုလည်း ပြောကြားခဲ့ပါသည်။ စီမံကိန်း၏ ကဏ္ဍတိုင်းတွင် အမျိုးသမီးများ အခန်းကဏ္ဍကို ထည့်သွင်းထားပြီး အမျိုးသား/ အမျိုးသမီး ခွဲခြားမှုများ မရှိစေရန် ရည်ရွယ်ထားသည်ကို ရှင်းလင်းပြောကြားမှုများ ပြုလုပ်ခဲ့ပါသည်။

အမျိုးသမီးများ၏ ဦးဆောင်နိုင်မှု နှင့် စီမံခန့်ခွဲမှု စွမ်းရည်များ တိုးတက်လာစေရန် အတွက် ကော်မတီများထဲတွင် အမျိုးသမီးများ (၅၀%) ပါဝင်ရမည်ဖြစ်ပါသည်။ ဆပ်ကော်မတီ တစ်ခုတိုင်းတွင်လည်း အနည်းဆုံး အမျိုးသမီး တစ်ဦးပါဝင်ရမည်ဖြစ်ပါသည်။ ကော်မတီထဲတွင် ပါဝင်သော အမျိုးသမီးများသည် တင်ပြဆွေးနွေးမှုများ ပြုလုပ်ခြင်း၊ ဆုံးဖြတ်ချက်များချခြင်း စသည်တို့ကို ပြုလုပ်ရမည်ဖြစ်ပါသည်။ အမျိုးသားများမှလည်း ပံ့ပိုးကူညီပေးရမည်ဖြစ်ပါသည်။



ဒုတိယအကြိမ်အစည်းအဝေးတွင် အမျိုးသမီးများသည် မိမိတို့၏ လိုအပ်ချက် အခက်အခဲများကို လွတ်လပ်စွာဆွေးနွေးနိုင်ရန်အတွက် အမျိုးသမီးသီးသန့် အုပ်စုများဖွဲ့၍ အခက်အခဲများ ဖော်ထုတ်ခြင်းလုပ်ငန်းကိုလည်း လုပ်ကိုင်ခဲ့ပါသည်။

၂။ ကျေးရွာမိတ်ဆက် အစည်းအဝေးတွင်အမျိုးသမီး ကဏ္ဍအတွက် စောင့်ကြည့်စစ်ဆေးရမည့်အချက်များ

မေးမြန်းသည့်ရက်။ ရက်စွဲ - ၁၂.၀၁.၂၀၁၆

စဉ်	အကြောင်းအရာ	တွေ့ရှိချက်		မှတ်ချက်
		✓	X	
၁	အစည်းအဝေးတက်ရောက်လူသူများအား ကျား၊မ ရေးရာ အခြေခံသဘောတရားများကို ရှင်းလင်းဆွေးနွေးခဲ့ပါသလား။	✓		
၂	စီမံကိန်းတွင် ပါဝင်သော ကျား၊မရေးရာ အကောင်အထည်ဖော်ရေး လိုအပ်ချက် (၅)ချက်ကို ရှင်းလင်းပြခဲ့ပါသလား။	✓		
၃	အစည်းအဝေးများခေါ်ယူရာတွင်အမျိုးသား/သမီးများအချိုးညီစွာတက်ရောက်နိုင်ရေးအတွက် အသိပေးတိုက်တွန်း စည်းရုံးခဲ့တာမျိုး ရှိပါသလား။	✓		
၄	အမျိုးသမီးများ၏ စကားသံများ၊ ပြောဆိုနိုင်ခွင့်များ ပိုမိုထွက်ပေါ်လာအောင် ဖန်တီးပေးခဲ့ပါသလား။	✓		
၅	ဆပ်ကော်မတီဖွဲ့ များဖွဲ့စည်းရာတွင်အမျိုးသမီးများနှင့်ပါဝင်ဖွဲ့ စည်းရေး၊ပူးပေါင်းပါဝင်ရေး၊ဦးဆောင်နိုင်ရေးအတွက်တွန်းအားပေးကူညီဆောင်ရွက်ခဲ့ပါသလား။	✓		
၆	အစည်းအဝေးကို အမျိုးသား/သမီးများ အလွယ်တကူပါဝင်တက်ရောက်နိုင်သော အချိန်နှင့်နေရာများကိုရွေးချယ်ခြင်း၊ထည့်သွင်းစဉ်းစားဆောင်ရွက်ခြင်းများတို့ ကိုလုပ်ဆောင်ခဲ့ပါသလား။	✓		
၇	လူနည်းစု/ဆင်းရဲ/နွမ်းပါး/ထိခိုက်လွယ်သောအုပ်စုများကို အစည်းအဝေးမစတင်မှီ အချိန်များက ရှာဖွေဖော်ထုတ်ခဲ့တာမျိုး ရှိပါသလား။	✓		
၈	လူနည်းစု/ဆင်းရဲ/နွမ်းပါး/ထိခိုက်လွယ်သော အမျိုးသား/သမီးများထံမှ အချို့ကို အစည်းအဝေးတက်ရောက်နိုင်အောင် ဖိတ်ကြားဆောင်ရွက်မှုမျိုး ရှိခဲ့ပါသလား။	✓		
၉	လူနည်းစု/ဆင်းရဲ/နွမ်းပါး/ထိခိုက်လွယ်သောအမျိုးသား/သမီးများနှင့် ကြုံတွေ့နေရသောအခတ် အခဲများကို သင်ဆွေးနွေး မေးမြန်းခဲ့တာမျိုး ရှိပါသလား။	✓		
၁၀	အမျိုးသမီးများ ပြောဆိုတင်ပြနိုင်အောင် အချိန်ပေးရန်၊ ကြိုတင်စီစဉ်ဆောင်ရွက်မှုမျိုးများ ဆောင်ရွက်ခဲ့တာများ ရှိပါသလား။	✓		
၁၁	စီမံကိန်းလုပ်ငန်းခွဲများရှာဖွေဖော်ထုတ်ရာတွင်အမျိုးသား/သမီးများသီးခြားဆွေးနွေးဖော်ထုတ် ဆောင်ရွက်ခဲ့တာမျိုး ရှိပါသလား။	✓		



၁၂	ကျေးရွာစီမံကိန်း အထောက်အကူပြုကော်မတီများဖွဲ့စည်းရာတွင် အမျိုးသမီး၊ အမျိုးသား အချိုးညီမှုစွာ (၅၀ : ၅၀) ဖွဲ့စည်းနိုင်ခဲ့ပါသလား။ မဖွဲ့စည်းနိုင်ခဲ့ပါက မှတ်ချက်တွင် ရှင်းလင်းပါ။	✓		
၁၃	ဆပ်ကော်မတီများတွင် အနည်းဆုံး အမျိုးသမီးအဖွဲ့ဝင် တစ်ဦးနှုန်းဖြင့် ပါဝင်ဖွဲ့စည်းနိုင်ခဲ့ပါသလား။ မဖွဲ့စည်းနိုင်ခဲ့ပါက မှတ်ချက်တွင် ရှင်းလင်းပါ။	✓		
၁၄	ကျေးရွာ/ကျေးရွာအုပ်စု ဖွံ့ဖြိုးရေးစီမံချက် များတွင် အမျိုးသမီးများ ရွေးချယ်ဆုံးဖြတ်သည့်လုပ်ငန်းစီမံချက် အနည်းဆုံးတစ်ခုပါဝင်နိုင်ရေးအတွက် စည်းရုံး ဆွေးနွေးမှုများ ပြုလုပ်ဆောင်ရွက်ခဲ့ပါသလား။	✓		
၁၅	တက်ရောက်လာသူများအား အမျိုးသမီးများ၏ လိုအပ်ချက်များကို ဖြည့်ဆည်းပေးနိုင်ရန် အမျိုးသမီးများရွေးချယ်လိုက်သော ဦးစားပေးရွေးချယ်မှုများကို ထောက်ပံ့ပေးသွားမည်ဖြစ်ကြောင်း အသိပေးပြောကြားခဲ့ပါသလား။	✓		
၁၆	ရွေးချယ်လိုက်သော စီမံကိန်းလုပ်ငန်းခွဲများသည် ဒေသတွင်းမှာရှိသော လူနည်းစု/ဆင်းရဲ/နွမ်းပါး/ထိခိုက်လွယ် အုပ်စုများအပေါ် မည်သို့အကျိုးပြုနိုင်မည်ဖြစ်ကြောင်း ရှင်းလင်းပြောကြားခြင်း၊ မှတ်တမ်းတင်ခြင်းများတို့ကို ဆောင်ရွက်ခဲ့ပါသလား။	✓		
၁၇	ကျေးရွာအုပ်စုအဆင့် အစည်းအဝေးပြုလုပ်ရာတွင် အုပ်စု စီ/ထောက် ကော်မတီဝင်များကို ကျား၊မ ရေးရာလိုအပ်ချက်များ အကြောင်းကိုရှင်းလင်းပြောကြားခဲ့ပါသလား။	✓		
၁၈	ကျေးရွာအုပ်စုအဆင့် အစည်းအဝေးပြုလုပ်ရာတွင် အုပ်စု စီ/ထောက် ကော်မတီဝင်များအားလုံး တက်ရောက်နိုင်မှု ရှိ/မရှိ စစ်ဆေးခဲ့ပါသလား။ မတက်ရောက်နိုင်ခဲ့ပါက မှတ်ချက်တွင် ရှင်းလင်းပါ။	✓		



၉။ ပင့်ကူအိမ်ကွန်ယက် နှင့် သုံးသပ်ချက်

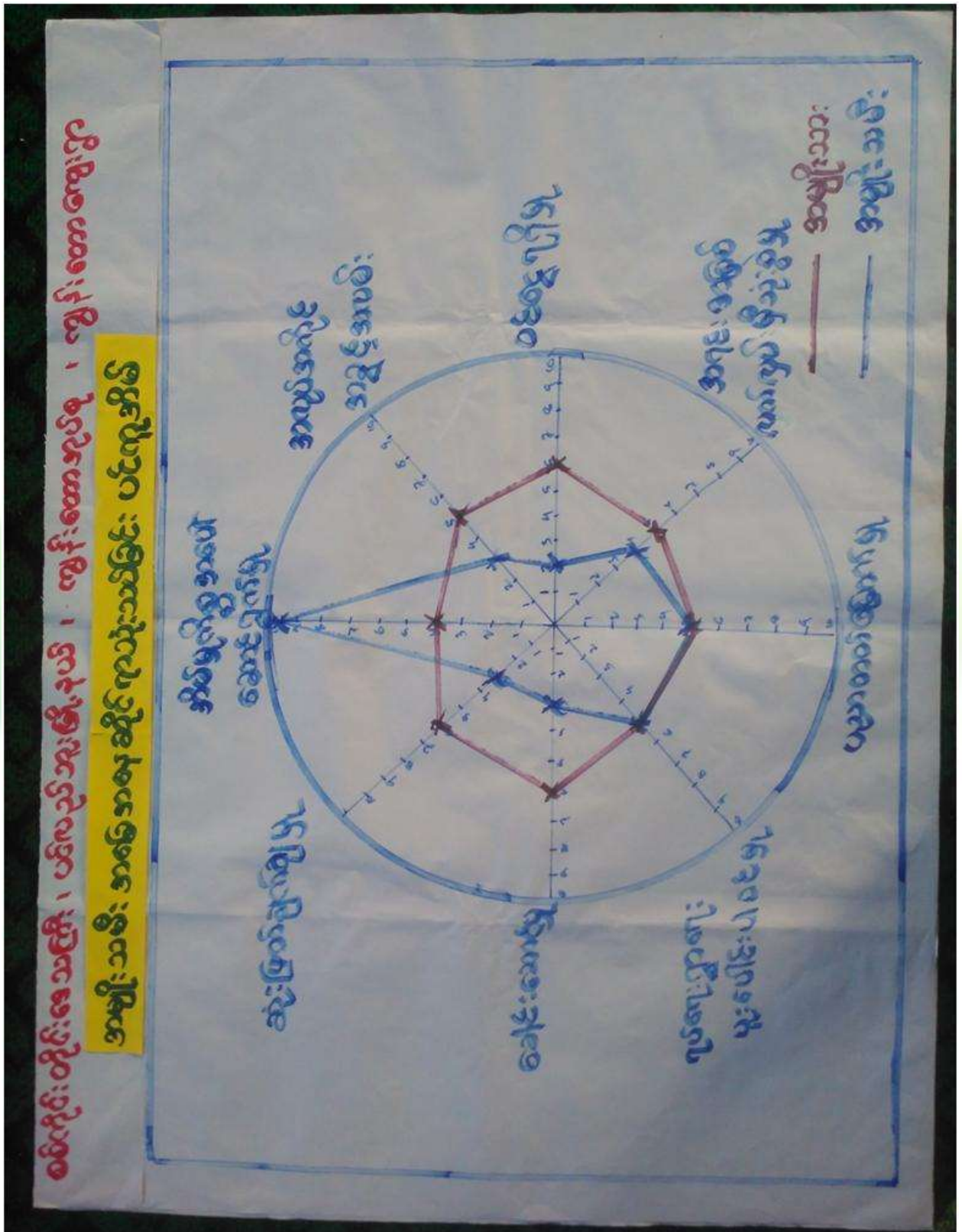



သုံးသပ်ချက်

ရပ်ရေးရွာရေးတွင်ပူးပေါင်းပါဝင်မှု

ရပ်ရေးရွာရေးတွင်ပူးပေါင်းပါဝင်မှု တွင် အမျိုးသားများနှင့်မျိုးသမီးများတန်းတူပါဝင်ကြောင်းတွေ့ရှိရပါသည်။ ပူးပေါင်းပါဝင်မှု အဆင့်တိုးရန်လိုအပ်နေပါသေးသည်။

ဝင်ငွေရရှိ

အမျိုးသမီးများ၏ ဝင်ငွေရရှိမှုမှာ အမျိုးသားများအောက် အဆင့်(၃)အထိ ရောက်ရှိနေပြီး အမျိုးသားများသာဝင်ငွေပိုရရှိနေသည့်အနေအထားတွေ့ရပါသည်။ အမျိုးသားများက အပြင်ထွက် စီးပွားရှာနေချိန်တွင် အမျိုးသမီးများက အိမ်မှုကိစ္စ၊ သားသမီးကိစ္စများ ဆောင်ရွက် နေရသောကြောင့်ဖြစ်ပါသည်။ ထို့ကြောင့်အမျိုးသမီးများ၏ဝင်ငွေနှင့် အလုပ်အကိုင် အခွင့်အလမ်းရရှိရေး ဆောင်ရွက်ရန်လိုအပ်ပါသည်။**အလုပ်အကိုင်အခွင့်အလမ်း**

အလုပ်အကိုင်အခွင့်အလမ်းရရှိမှုတွင်အမျိုးသားများကပိုမိုနေပြီး စိုက်ပျိုးရာသီပြီးချိန်အမျိုးသားများက မြို့နယ်ပြင်ပသို့သွားရောက်လုပ်ကိုင်နေကြခြင်းဖြစ်ပါသည်။

ပညာတတ်မြောက်မှု

ကျွန်းတောကျေးရွာအနေဖြင့်ပညာသင်ကြားခွင့်နှင့်ပညာတတ်မြောက်မှုတွင်တန်းတူအခွင့်အရေးရရှိသည်ကိုတွေ့မြင်ရပါသည်။ကျေးရွာတွင်မူလတန်းကျောင်းရှိပြီးအခြေခံပညာရေးကို လက်လှမ်းမှီသည့်အနေအထားရှိပါသည်။

အရင်းအမြစ်အပေါ်လက်လှမ်းမှီမှု အရင်းအမြစ်အပေါ်အမှီပြု၍ အသက်မွေးဝမ်းကြောင်းပြုနိုင်မှုမှာ ကွာဟချက်ရှိပါသည်။ အကြောင်းမှာ တောတောင်များအမှီပြု၍ လုပ်ဆောင်သော လုပ်ငန်းများက အမျိုးသမီးထက် အမျိုးသားများက ပိုမိုကိုင်နိုင်ခြင်းကြောင့်ဖြစ်ပါသည်။

ရပ်ရေးရာရေးတွင် ခေါင်းဆောင်မှုရပ်ရေးရွာရေး ကိစ္စများတွင်အရေးပါမှုနှင့် ဆုံဖြတ်ချက်ချသည့်နေရာများတွင် အမျိုးသမီးများ၏ အဆင့်နေရာသည် များစွာကွာဟမှုရှိနေပြီးတန်းတူမှုမရရှိသေးပါ။ ထို့ကြောင့် အမျိုးသမီးများအားနေရာပေးမှုမှာ အစဉ်အလာအရအမျိုးသားများက နေရာယူထားပြီး အမျိုးသမီးများကလည်းနေရာယူတတ်ရန် နှင့် စွမ်းဆောင်ရည်ရှိရန် လိုအပ်နေပါသေးသည်။



၁၀။ ပြဿနာ၊ အခွင့်အရေး၊ လက်ရှိအခြေအနေနှင့် ပြောင်းလဲမှုညွှန်းကိန်းနှင့် အနှစ်ချုပ်

စဉ်	ပြဿနာ	အခြေအနေ	အခွင့်အရေး	လက်ရှိအခြေအနေ	ပြောင်းလဲမှုညွှန်းကိန်း	အနှစ်ချုပ်
၁။	သောတိယမြောက်	၂၀၂၀-၂၀၂၁	၂၀၂၀-၂၀၂၁	၂၀၂၀-၂၀၂၁	၂၀၂၀-၂၀၂၁	၂၀၂၀-၂၀၂၁
၂။	တတားမြား	ပျက်စီးခြင်း	အခွင့်အရေး	လက်ရှိအခြေအနေ	ပြောင်းလဲမှုညွှန်းကိန်း	အနှစ်ချုပ်
၃။	အထူးအရေး	အခွင့်အရေး	လက်ရှိအခြေအနေ	ပြောင်းလဲမှုညွှန်းကိန်း	အနှစ်ချုပ်	အနှစ်ချုပ်
၄။	အထူးအရေး	အခွင့်အရေး	လက်ရှိအခြေအနေ	ပြောင်းလဲမှုညွှန်းကိန်း	အနှစ်ချုပ်	အနှစ်ချုပ်
၅။	အထူးအရေး	အခွင့်အရေး	လက်ရှိအခြေအနေ	ပြောင်းလဲမှုညွှန်းကိန်း	အနှစ်ချုပ်	အနှစ်ချုပ်



သုံးသပ်ချက်

ရွာချင်းဆက်လမ်းများ ကိုမြေသားလမ်းများပြုလုပ်ခြင်း တံတားများ ပြုပြင်ထားခြင်းကြောင့် ရာသီမရွေးသွားလာနိုင်မည်။ ကျေးရွာတွင်းရှိလမ်းများကို ပြင်ခြင်း၊ ရေမြောင်းများ ပါဝင်မည်။ စာသင် ကျောင်းပြုပြင် ထားခြင်းကြောင့် ကလေးများပညာကောင်းစွာ သင်ယူနိုင်မည်။သောက်ရေတွင်း တူးဖော်ထားခြင်းကြောင့် သောက်သုံးရေဖူလုံမှုရှိခြင်း။ လမ်းပန်းဆက်သွယ်ရေးများ ကောင်းမွန်ခြင်း ပညာရေးဗဟုသုတများပြည့်စုံခြင်း စီးပွားရေးလုပ်ငန်းများတိုးတက်လာသောကြောင့်လူနေထိုင်မှုစနစ်မှုများတိုးတက်လာမည်။

ကျေးရွာမျှော်မှန်းချက် လေ့ကျင့်ခန်းမှ ရရှိလာသော ရလဒ်

<p>ကျေးရွာ၏ မျှော်မှန်းချက်</p>	<p>ကျေးရွာတွင်းလမ်းများကောင်းမွန်၍ စီးပွားရေး၊ ပညာရေး၊ ကျန်းမာရေး၊ လူမှုရေးများ တိုးတက် ကောင်းမွန်လာရမည်။ ကျေးရွာအမျိုးသမီးများဝင်ငွေရှာဖွေ လာနိုင်ကာ မိသားစုဝင်ငွေတိုးလာကြမည်။ စိုက်ပျိုးရေးနည်းပညာများ၊ မွေးမြူရေးနည်းပညာများ၊ အိမ်တွင်းမှု အသက်မွေးဝမ်းကျောင်းနည်းပညာများ၊ စက်ပြင်မှုအတတ်ပညာများ တက်မြောက်လာမှုကြောင့်ဝင် ငွေအခွင့်အလမ်းရရှိကာ စီးပွားရေးများတိုးတက်၍ လူနေမှုအဆင့်အတန်းများ မြင့်မားလာရမည်။</p>
<p>အနာဂတ်တွင် ကျေးရွာပိုမိုဖွံ့ဖြိုး တိုးတက်ရန် ကျေးရွာသားများ၏ မျှော်မှန်းထားရှိမှု</p>	<p>လူထုဗဟိုပြုစီမံကိန်း၏လူထုသို့တိုက်ရိုက်ထောက်ပံ့ငွေကို အသုံးချ၍ ကျေးရွာတွင်းလမ်းများကောင်းမွန်လာအောင်ကျေးရွာတွင်းကျောက်ချောလမ်းအဆင့်ဖြ ဖ်ချင်ပါသည်။စီမံကိန်းမှအကောင်အထည်မဖော်နိုင်သော လုပ်ငန်းများကို သက်ဆိုင်ရာဌာနဆိုင်ရာများနှင့်ချိတ်ဆက်လုပ်ကိုင်မှုများပြုလုပ်မည်။သောက်ရေတွင်း တူးဖော်ပြီး စက်ဖြင့်ရေတင်ကာ တစ်ရွာလုံးသို့သန့်ရှင်း သောသောက်သုံးရေ ရရှိစေရန် ရေပိုက်လိုင်းဖြင့်ဖြန့်ဝေပေးရန်။ မြို့နယ်အတွင်းသို့ အစိုးရမဟုတ်သော အဖွဲ့အစည်းများ ဝင်ရောက်မှုများရှိပါက ကျေးရွာလိုအပ်ချက်များကိုတင်ပြ၍ စီမံကိန်းလုပ်ငန်းများအကောင်အထည်ဖော်ဆောင်ရွက်မည်။ကျေး ရွာအတွင်းရှိမသန်စွမ်းသူများအတွက်ထောက်ပံ့ပေးနိုင်သော အဖွဲ့အစည်းများနှင့်ချိတ် ဆက်ဆောင်ရွက်ပေးနိုင်မည်။</p>



၇။ ကော်မတီဝင်များရွေးချယ်ခြင်းနှင့်ကျေးရွာဖွံ့ဖြိုးရေးအစီအစဉ်ဆောင်ရွက်မှုမှတ်တမ်းခါတ်ပုံများ



အမျိုးသားအုပ်စု၏ မှတ်တမ်းခါတ်ပုံ



အမျိုးသမီးအုပ်စု၏ မှတ်တမ်းခါတ်ပုံ



လူငယ်အုပ်စု၏ မှတ်တမ်းခါတ်ပုံ



လူငယ်အုပ်စု၏ မှတ်တမ်းခါတ်ပုံ



ထိခိုက်လွယ်အုပ်စုများ၏ မှတ်တမ်းဓါတ်ပုံ



စေတနာ့ဝန်ထမ်းများ ရွေးချယ်ခြင်းမှတ်တမ်းဓါတ်ပုံ



ကော်မတီရွေးချယ်ခြင်း မှတ်တမ်းခါတ်ပုံ



ဖွံ့ဖြိုးရေးအစီအစဉ်ရေးဆွဲခြင်း မှတ်တမ်းခါတ်ပုံ



လုပ်ငန်းခွဲ၏မပြုလုပ်မီ မှတ်တမ်းဓာတ်ပုံ



လုပ်ငန်းခွဲ၏မပြုလုပ်မီ မှတ်တမ်းဓာတ်ပုံ



၈။ ကော်မတီဝင်များစာရင်း

စဉ်	အမည်	ကျား-မ	ရာထူး
၁	ဦးဝင်းနိုင်	ကျား	ကျေးရွာစီမံကိန်းအထောက်အကူပြုကော်မတီ၊ ဥက္ကဋ္ဌ
၂	ဒေါ်ခင်ထွေး	မ	ကျေးရွာစီမံကိန်းအထောက်အကူပြုကော်မတီ၊ ဥက္ကဋ္ဌ
၃	ဦးမျိုးသူ	ကျား	ဝယ်ယူရေးဆပ်ကော်မတီ၊ ဥက္ကဋ္ဌ
၄	ဒေါ်ဌေးဌေးဝင်း	မ	ဝယ်ယူရေးဆပ်ကော်မတီ၊ မှတ်တမ်းထိမ်း
၅	ဦးအောင်မြင့်ထွန်း	ကျား	ဝယ်ယူရေးဆပ်ကော်မတီ၊ အဖွဲ့ဝင်
၆	ဦးသာထူး	ကျား	စောင့်ကြည့်ကြီးကြပ်ရေးဆပ်ကော်မတီ၊ ဥက္ကဋ္ဌ
၇	ဒေါ်ချိုချိုမာ	မ	စောင့်ကြည့်ကြီးကြပ်ရေးဆပ်ကော်မတီ၊ အဖွဲ့ဝင်
၈	ဒေါ်သန်းသန်းဝေ	မ	စောင့်ကြည့်ကြီးကြပ်ရေးဆပ်ကော်မတီ၊ အဖွဲ့ဝင်
၉	ဒေါ်စင်းရီ	မ	လုပ်ငန်းလည်ပတ်ရေး နှင့် ပြုပြင်ထိန်းသိမ်းရေး ဆက်ကော်မတီ၊ ဥက္ကဋ္ဌ
၁၀	ဦးမင်းဦး	ကျား	လုပ်ငန်းလည်ပတ်ရေး နှင့် ပြုပြင်ထိန်းသိမ်းရေး ဆက်ကော်မတီ၊ အဖွဲ့ဝင်
၁၁	ဒေါ်ထားထားနွယ်	မ	လုပ်ငန်းလည်ပတ်ရေး နှင့် ပြုပြင်ထိန်းသိမ်းရေး ဆက်ကော်မတီ၊ အဖွဲ့ဝင်
၁၂	ဦးချစ်ဝင်း	ကျား	အကြံပြုချက်ဖြေရင်းရေး
၁၃	ဒေါ်စန္ဒာဝင်း	မ	အကြံပြုချက်ဖြေရင်းရေး
၁၄	ဦးကျော်ရဲအောင်	ကျား	စေတနာ့ဝန်ထမ်း
၁၅	ဒေါ်အေးအေးမော်	မ	စေတနာ့ဝန်ထမ်း
၁၆	ဦးဝင်းဗိုလ်	ကျား	ကျေးရွာငွေစာရင်းကိုင်

စုစုပေါင်း။ (၁၆) ယောက် ကျား-၈ ယောက် +မ-၈ ယောက်

ကျေးရွာအုပ်စုစီမံကိန်းအထောက်အကူပြုကော်မတီ

ဒေါ်ခင်ထွေး ဘဏ္ဍာရေးဆပ်ကော်မတီ ။ ငွေကိုင်

ဦးဝင်းနိုင် ဘဏ္ဍာရေးဆပ်ကော်မတီ ။ စာရင်းကိုင်

မှတ်တမ်းတင်သူ

အမည်။ ဦးရန်မျိုးအောင်

ရာထူး။ လူထုစည်းရုံးရေးမှူး

ရက်စွဲ။၁၂../ ၁.../၂၀၁၆.....



ပုံစံ - ၈-၁ - ကျေးရွာ အချက်အလက် (FORM PC 1)

လမ်းညွှန်ချက်/ ကျေးရွာတစ်ရွာသို့ ပထမဆုံး မိတ်ဆက်ခရီးသွားရောက်သောအခါ လူထုစည်းရုံးရေးမှူးသည် ကျေးရွာခေါင်းဆောင်များအား ကျေးရွာအချက်အလက်များကို မေတ္တာရပ်ခံ၍တောင်းခံရမည်။ ဤအချက်အလက်များကို စီမံကိန်းမိတ်ဆက်အစည်းပေးမတိုင်မီ တောင်းခံရမည်။ စီမံကိန်းမိတ်ဆက်အစည်းဝေးတွင် လူထုစည်းရုံးရေးမှူးသည် ဤအချက်အလက်များအား စစ်ဆေးပြီး မှန်ကန်အောင်ပြုလုပ်ရမည်။ ငြိမ်နောက်တွင် လူထုစည်းရုံးရေးမှူးမှ သတင်းအချက်အလက်ထံသို့ Tablets မှတစ်ဆင့် ဖြည့်သွင်းရမည်။			
ရာအိမ်မှူးအမည် ဦးမောဒီဝတ်	ဖုန်း စည်းရုံးရေးမှူးအမည် ဦးကျော်မျိုးစောင်း		
ပြည်နယ်/ တိုင်းဒေသကြီး မင်္ဂလာဒုံ	မြို့နယ် ပင်မည်ကွဲ	ကျေးရွာအုပ်စု ကျွန်းစော	ကျေးရွာ ကျွန်းစော

(က) လူဦးရေ

တိုင်းရင်းသား	အိမ်ထောင်စုပေါင်း	ကိုးကွယ်သည့်ဘာသာ	အိမ်ထောင်စုပေါင်း
၁။ ဗမာ	၉၁	၁။ ဗုဒ္ဓ	၉၁
၂။		၂။	
၃။		၃။	
၄။ အခြားတိုင်းရင်းသား လူမျိုးစုများ		၄။	

လူဦးရေ	ကျား (အရေအတွက်)	မ (အရေအတွက်)
၄၈၂	၂၄၂	၂၄၀
အိမ်ထောင်ဦးစီး	၇၆	၁၅

(ခ) ကျေးရွာရှိ အခြေခံ အဆောက်အအုံ (Facilities)

ပညာရေး	ခြံစိုက်	ကျန်းမာရေး	ခြံစိုက်	ဘာသာရေး	ခြံစိုက်
အထက်တန်းကျောင်း	<input type="checkbox"/>	ဆေးရုံ	<input type="checkbox"/>	ဘုရား/စေတီ	<input type="checkbox"/>
အလယ်တန်းကျောင်း	<input type="checkbox"/>	ကျန်းမာရေးဌာန	<input type="checkbox"/>	ဘုန်းကြီးကျောင်း	<input checked="" type="checkbox"/>
မူလတန်းကျောင်း	<input checked="" type="checkbox"/>	ကျန်းမာရေးဌာနခွဲ	<input type="checkbox"/>	ဟိန္ဒူဘုရားကျောင်း	<input type="checkbox"/>
မူကြိုကျောင်း	<input type="checkbox"/>	ဆေးပေးခန်း	<input type="checkbox"/>	ခရစ်ယာန်ဘုရားကျောင်း	<input type="checkbox"/>
အခြား	<input type="checkbox"/>	အခြား	<input type="checkbox"/>	ဇာတိ	<input type="checkbox"/>
				အခြား	<input type="checkbox"/>
မှတ်ချက်		မှတ်ချက်		မှတ်ချက်	

(ဂ) ကျွမ်းကျင်သူများမှတ်တမ်း ၊ ကျေးရွာတွင်နေထိုင်သော သို့မဟုတ် တခြားရွာမှလာရောက်သောကျွမ်းကျင်သူများ

ပညာရေး	နေထိုင်	လည်ပတ်	ကျန်းမာရေး	နေထိုင်	လည်ပတ်	တည်ဆောက်ရေး	နေထိုင်	လည်ပတ်
မူလတန်းပြဆရာ/ဆရာမ	<input type="checkbox"/>	၁၇	ဆရာဝန်	<input type="checkbox"/>	<input type="checkbox"/>	လက်သမား	၁၇	<input type="checkbox"/>
အလယ်တန်းပြဆရာ/ဆရာမ	<input type="checkbox"/>	<input type="checkbox"/>	လ/ထကျန်းမာရေးမှူး	<input type="checkbox"/>	<input type="checkbox"/>	ပန်းရန်	၁၇	<input type="checkbox"/>
အထက်တန်းပြဆရာ/ဆရာမ	<input type="checkbox"/>	<input type="checkbox"/>	အပျိုးသမီးကျန်းမာရေးဆရာမ	<input type="checkbox"/>	<input type="checkbox"/>	လှုပ်စစ်ဆိုင်ရာ	<input type="checkbox"/>	<input type="checkbox"/>
မူကြိုဆရာ/ဆရာမ	<input type="checkbox"/>	<input type="checkbox"/>	အရံသားဖွား	၁၇	<input type="checkbox"/>	ရေပိုက်သွယ်သူ	<input type="checkbox"/>	<input type="checkbox"/>
အခြား	<input type="checkbox"/>	<input type="checkbox"/>	ပြည်သူ့ကျန်းမာရေးလုပ်သား ၁/၂	<input type="checkbox"/>	<input type="checkbox"/>	စက်ပြင်ဆရာ	<input type="checkbox"/>	<input type="checkbox"/>
မှတ်ချက်			မှတ်ချက်			မှတ်ချက်		



စီမံကိန်းဆောင်ရွက်မှုအဆင့်များ	နေ့စွဲ		အပျိုးသားအရေအတွက်	အပျိုးသမီးအရေအတွက်	အိမ်ထောင်စုအရေအတွက်	လူမျိုးစု တက်ရောက်သူ အရေအတွက်
	စတင်သည့်နေ့	ပြီးဆုံးသည့်နေ့				
၆. နှုတ်ခွာရေးကုန်ကျမှု လျာထားအစီအစဉ် ရေးဆွဲခြင်း	၂၈.၁.၂၀၁၆	၂၆.၁.၂၀၁၆	၂၉	၁၅	၈၄၄	၆၂၇
၆.၄၊ ပြင်/ထိန်းသိမ်းမှု ရေးဆွဲခြင်း	၂၈.၁.၂၀၁၆	၂၆.၁.၂၀၁၆	၂၉	၁၅	၄၄	၄၄
၇. စီမံကိန်းလုပ်ငန်းခွဲ တိုးတက်မှု စောင့်ကြည့်လေ့လာခြင်းအပေး	မလို	မလို	မလို	မလို	မလို	မလို
၇.၁၊ အစည်းအဝေး ပထမအကြိမ်						
၇.၂၊ အစည်းအဝေး ဒုတိယအကြိမ်						
၇.၃၊ အစည်းအဝေး တတိယအကြိမ်						
၈. စီမံကိန်းလုပ်ငန်းခွဲ အပြီးသတ်စစ်ဆေးခြင်း အစည်းအဝေး						
၉. လူထုစစ်ဆေးမှုအစည်းအဝေး						



၁၁။ ပုံစံ ၈-၃။ ကျေးရွာဖွံ့ဖြိုးရေး ဦးစားပေးအစီအစဉ်

ပုံစံ ၈-၃ ကျေးရွာဖွံ့ဖြိုးရေး ဦးစားပေးအစီအစဉ် (Form PC 3)

လမ်းညွှန်ရွက်၊ အဆင့် (၃) ကျေးရွာမှော်မှန်းချက်အစည်းအဝေး ပြီးဆုံးသောအခါ ကျေးရွာစီမံကိန်း အထောက်အကူပြုကော်မတီသည် လူထုစည်းရုံးရေးမှူးအကူအညီဖြင့် ဤပုံစံကိုပြည့်စုံအောင် ဖြည့်သွင်းရမည်။ အားလုံးသော အခက်အခဲအတားအဆီးများ၊ ဖွံ့ဖြိုးမှုဦးစားပေးအစီအစဉ်များ၊ လူထုဗဟိုပြုစီမံကိန်း၏ ရန်ပုံငွေအရင်းအမြစ်နှင့် မသက်ဆိုင်သည့် လုပ်ငန်းများအားလုံးကိုဖော်ပြရမည်။

လူထုစည်းရုံးရေးမှူး/ဝန်ထမ်း အမည် ဦး ရန်ဖျိုး ကျော်

နေ့စွဲ ၇.၅.၂၀၁၆ စက်ဝန်းအား အမှတ်ခြစ်ပါ (✓) စက်ဝန်း(၁) စက်ဝန်း (၂) စက်ဝန်း (၃) စက်ဝန်း (၄)

ပြည်နယ်/တိုင်း မော်တီဇ် ညွှန်ကြားမှု ညွှန်ကြားမှုဌာန ကျေးရွာအုပ်စု ကျွန်းတော ကျေးရွာ ကျွန်းတော

က. အခက်အခဲအတားအဆီးများအားဆွေးနွေးခြင်း - ယခုလက်ရှိအခြေအနေတွင်ဤကျေးရွာဖွံ့ဖြိုးတိုးတက်ရေးအတွက် အဓိကအခက်အခဲအတားအဆီးများသည် မည်သည်များဖြစ်ပါသနည်း(အမျိုးသား/သမီး အနည်းဆုံးအခက်အခဲ ၅ ခုစီဖော်ပြပါ)

အမျိုးသား အဖွဲ့မှတင်ပြသောအခက်အခဲအတားအဆီးများ	အမျိုးသမီး အဖွဲ့မှတင်ပြသောအခက်အခဲအတားအဆီးများ
၀ တံတား မြေပြင်ခြင်း	၀ စားနပ်ရိက္ခာပြင်ဆင်ခြင်း
၁ ဆက်သွယ်ရေး မြေပြင်ခြင်း	၁ စားနပ်ရိက္ခာပြင်ဆင်ခြင်း
၂ ရွာထွင်းလမ်း မြေပြင်ခြင်း	၂ တံတား မြေပြင်ခြင်း
၃ စားနပ်ရိက္ခာပြင်ဆင်ခြင်း	၃ ရွာထွင်းလမ်း မြေပြင်ခြင်း
၄ ရွာချွင်းလမ်း	၄ ရွာချွင်းလမ်း မြေပြင်ခြင်း

ခ. မှော်မှန်ခြင်း- ဤကျေးရွာဖွံ့ဖြိုးတိုးတက်ရေးအတွက်နောင်လာမည့် (၅) နှစ်အားရည်ရွယ်၍ ဆောင်ရွက်ရန်အတွက် မည်သည့်အရာများသည်အဓိကမှော်မှန်းချက်ဖြစ်သနည်း။

မျိုးသားအဖွဲ့မှတင်ပြသောမှော်မှန်းချက်များ	အမျိုးသမီးအဖွဲ့မှတင်ပြသောမှော်မှန်းချက်များ
၀ စောလှိုင်ရွာ ရေချိန်မြှင့်တင်ပို့နိုင်ရန်	၀ ရေကောင်း စေ့ချိန် မြှင့်တင်ပို့နိုင်ရန်
၁ ရေကောင်းစေ့ချိန် မြှင့်တင်ပို့ရန်	၁ မြေပြင်ခြင်း ချိန်မြှင့်တင်ပို့ရန်
၂ ကျောက်ကျောက်စေ့ချိန် မြှင့်တင်ပို့ရန်	၂ မြေပြင်ခြင်း ချိန်မြှင့်တင်ပို့ရန်
၃ ကျောက်ကျောက်စေ့ချိန် မြှင့်တင်ပို့ရန်	၃ ကျောက်ကျောက်စေ့ချိန် မြှင့်တင်ပို့ရန်
၄ ကျောက်ကျောက်စေ့ချိန် မြှင့်တင်ပို့ရန်	၄ ကျောက်ကျောက်စေ့ချိန် မြှင့်တင်ပို့ရန်
၅ ကျောက်ကျောက်စေ့ချိန် မြှင့်တင်ပို့ရန်	၅ ကျောက်ကျောက်စေ့ချိန် မြှင့်တင်ပို့ရန်



ဂ. ဤကျေးရွာ၏ လာမည့် (၃) နှစ်အတွက် ဦးစားပေး ဖွံ့ဖြိုးတိုးတက်မှု လုပ်ငန်း အစီအစဉ်များအားဖော်ပြပါ။
 (လူထုဝဟိုပြုစီမံကိန်း ရန်ငွေအတွက် အဆိုပြုသော အစီအစဉ်များကိုဦးစားပေး အဆင့်အလိုက်ဖော်ပြပြီး တူန့် လူထုဝဟိုပြု စီမံကိန်း ရန်ငွေအရင်းအမြစ်နှင့် ယတ်သက်သည့်အစီအစဉ်များလည်းဖော်ပြရန်ဖြစ်သည်)

	ကျေးရွာအတွက်ဦးစားပေးဖွံ့ဖြိုးတိုးတက်မှု လုပ်ငန်းစဉ်များ	အဆိုပြုသူ (အမျိုးသားများ/ အမျိုးသမီးများ/ အမျိုးသား+အမျိုးသမီး)	လူထုဝဟိုပြုစီမံကိန်းအတွက် အဆိုပြုသည် (ဦးစားပေးအဆင့် အလိုက်ဖော်ပြပါ)	ခန့်မှန်း ကုန်ကျ စရိတ်	အကျိုးခံစား ခွင့်ရှိသူခန့်မှန်းခြေ အရေအတွက်
၁	စာသင်ကျောင်းဖြူဖြင့်	မ	၁	၄၀၀၀၀၀	၄၈၂
၂	တံတားဖြူဖြင့်	၈ + မ	၂	၁၀၀၀၀၀၀	၄၈၂
၃	ကျွဲတွင်းလမ်းဖြူဖြင့်	၈ + မ	၃	၂၀၀၀၀၀၀၀	၄၈၂
၄	စာသင်ကျောင်းဖြူဖြင့်	၈ + မ	၄	၆၀၀၀၀၀	
၅	ရွာချင်းဆက်လမ်း	၈ + မ	၅	၁၅၀၀၀၀၀	၄၈၂
၆					

ဥက္ကဋ္ဌ ၊ ကျေးရွာစီမံကိန်းအထောက်အကူပြုကော်မတီမှအတည်ပြုသည်။

အမည် ခင်အောင်ကျော် လက်မှတ် ခင်ကျော် ရက်စွဲ ၁၃.၁.၂၀၁၆



ပုံစံ ၈-၃ ကျေးရွာဖွံ့ဖြိုးရေး ဦးစားပေးအစီအစဉ် (Form PC 3)

လမ်းညွှန်ချက်၊ အဆင့် (၃) ကျေးရွာဖွံ့ဖြိုးရေးမှန်းချက်အစည်းအဝေး ပြီးဆုံးသောအခါ ကျေးရွာစီမံကိန်း အထောက်အကူပြုကော်မတီသည် လူထုစည်းရုံးရေးမှူးအကူအညီဖြင့် ဤပုံစံကိုပြည့်စုံအောင် ဖြည့်သွင်းရမည်။ အားလုံးသော အခက်အခဲအတားအဆီးများ၊ ဖွံ့ဖြိုးမှုဦးစားပေးအစီအစဉ်များ၊ လူထုဗဟိုပြုစီမံကိန်း၏ ရန်ပုံငွေအရင်းအမြစ်နှင့် မသက်ဆိုင်သည့် လုပ်ငန်းများအားလုံးကိုဖော်ပြရမည်။

လူထုစည်းရုံးရေးမှူး/ဝန်ထမ်း အမည် ဦးရှန်မျိုးဇက်ဇ

နေ့စွဲ 15.1.2016 စက်ဝန်းအား အမှတ်ခြစ်ပါ (✓) စက်ဝန်း(၁) စက်ဝန်း(၂) စက်ဝန်း(၃) စက်ဝန်း(၄)

ပြည်နယ်/တိုင်း	မြို့နယ်	ကျေးရွာအုပ်စု	ကျေးရွာ
မစ်ကိုင်း	ပင်လယ်ကူး	ကျွန်းစာက	ကျွန်းစာက

က. အခက်အခဲအတားအဆီးများအားဆွေးနွေးခြင်း - ယခုလက်ရှိအခြေအနေတွင်ဤကျေးရွာဖွံ့ဖြိုးတိုးတက်ရေးအတွက် အဓိကအခက်အခဲအတားအဆီးများသည် မည်သည့်များဖြစ်ပါသနည်း(အမျိုးသား/သမီး အနည်းဆုံးအခက်အခဲ ၅ ခုစီဖော်ပြပါ)

အမျိုးသား အဖွဲ့မှတင်ပြသောအခက်အခဲအတားအဆီးများ	အမျိုးသမီး အဖွဲ့မှတင်ပြသောအခက်အခဲအတားအဆီးများ
၁ မွေးမြူရေး < ငါး >	၁ စိုက်ပျိုးရေး < မျိုး၊ မြေဩဇာ >
၂ စိုက်ပျိုးရေး < မျိုး၊ မြေဩဇာ >	၂ မွေးမြူရေး < ငါး၊ ဝေလ >
၃ ကျွမ်းကျင်မှု < ချွေးငွေ >	၃ ချိတ်ကွင်း မြေ < စားချွပ် >
၄ ချိတ်ကွင်း မြေ < စားချွပ် >	၄ ဝေလပျံ့ပွား < မာန်ပူ >
၅ ဝေလပျံ့ပွား < ပန်းပူ >	၅ ကျွမ်းကျင်မှု < ချွေးငွေ >

ခ. မျှော်မှန်းခြင်း- ဤကျေးရွာဖွံ့ဖြိုးတိုးတက်ရေးအတွက်နောင်လာမည့် (၅) နှစ်အားရည်ရွယ်၍ ဆောင်ရွက်ရန်အတွက် မည်သည့်အရာများသည်အဓိကမျှော်မှန်းချက်ဖြစ်သနည်း။

အမျိုးသားအဖွဲ့မှတင်ပြသောမျှော်မှန်းချက်များ	အမျိုးသမီးအဖွဲ့မှတင်ပြသောမျှော်မှန်းချက်များ
၁ ကိုယ်ပိုင်ငါးမွေးမြူရေးလုပ်ငန်းချိတ်	၁ စွမ်းအားစရိတ်၊ စိုက်ပျိုးရေးလုပ်ငန်းချိတ်
၂ မွေးမြူရေး၊ ကျွမ်းကျင်မှု၊ စားချွပ်	၂ ငါး၊ ဝေလ ကျွမ်းကျင်မှု၊ များစွာပိုင်
၃ ရင်းနှီးမြုပ်နှံမှု၊ မြေလုပ်ငန်းချိတ်	၃ စားချွပ်လုပ်ငန်း၊ လုပ်ဆောင်ခြင်း၊ လုပ်ငန်း
၄ ချိတ်ကွင်း၊ စားချွပ်၊ ကျွမ်းကျင်မှု	၄ ပန်းပူလုပ်ငန်း၊ မြေ ကာကွယ်ရေး နိုင်
၅ ပန်းပူလုပ်ငန်း၊ မြေ၊ စားချွပ်	၅ အခက်အခဲ၊ ကျွမ်းကျင်မှု၊ မြေလုပ်ငန်းချိတ်



ဂ. ဤကျေးရွာ၏ လာမည့် (၃) နှစ်အတွက် ဦးစားပေး ဖွံ့ဖြိုးတိုးတက်မှု လုပ်ငန်း အစီအစဉ်များအားဖော်ပြပါ။
 (လူထုဖော်ပြစီမံကိန်း ရံပုံငွေအတွက် အဆိုပြုသော အစီအစဉ်များကိုဦးစားပေး အဆင့်အလိုက်ဖော်ပြပြီး ကျန် လူထုဖော်ပြ စီမံကိန်း ရန်ပုံငွေအရင်းအမြစ်နှင့် ယတ်သက်သည့်အစီအစဉ်များလည်းဖော်ပြရန်ဖြစ်သည်)

ကျေးရွာအတွက်ဦးစားပေးဖွံ့ဖြိုးတိုးတက်မှု လုပ်ငန်းစဉ်များ	အဆိုပြုသူ (အမျိုးသားများ/ အမျိုးသမီးများ/ အမျိုးသား+အမျိုးသမီး)	လူထုဖော်ပြစီမံကိန်းအတွက် အဆိုပြုသည် (ဦးစားပေးအဆင့် အလိုက်ဖော်ပြပါ)	ခန့်မှန်း ကုန်ကျ စရိတ်	အကျိုးခံစား ဖွင့်ရှိသူခန့်မှန်းခြေ အရေအတွက်
၁။ ဆိုက်ပုပြင်ရေး (မျိုးစေ့အ)	၈ - ၁၀	၂	၃၀၀၀၀၀၀	၄၈၂
၂။ မွေးမြူရေး (ငါး)	၈ - ၁၀	၂		၄၈၂
၃။ စတုရန်းပုံ (ပျော့ငွေ)	၈ - ၁၀	၂		၄၈၂
၄။ ကြိတ်ကွင်းမြှုပ် (ကျေးရွာ)	၈ - ၁၀	၄		၄၈၂
၅။ စက်မှုပစ္စည်း (ပရိယ)	၈ - ၁၀	၅		၄၈၂
၆။				

ဥက္ကဋ္ဌ ၊ ကျေးရွာစီမံကိန်းအထောက်အကူပြုကော်မတီမှအတည်ပြုသည်။

အမည် ဦးဝင်း နိုင် လက်မှတ် ဇော်ခင်ဇော် ရက်စွဲ 13.1.2016

၆။ ပြုစု ဓာတ်စွဲ ကျောက်ခွက်

၇။ ဆေးဝါး

၈။ ကားအစား

၉။ လုံခြုံရေးဆေးရွာ ဇာရိုင်မြို့

၁၀။ မြို့ရိုးကျောင်း

၁၁။ ကျောင်း သင် တောက်ကျ ပစ္စည်း

၁၂။ ဆရာ၊ ဗဟို

၁၃။ ဆာဇာဗို ကျွန်း

၁၄။ မူးယစ်ဆေး ဝါးဆက်ကွပ်ရေးသင်တန်း

၁၅။ ဆိုက်ပုပြင်ရေး



၁၂။ ပုံစံ ၀-၄ ကျေးရွာခွဲခြားရေးစီမံကိန်းလုပ်ငန်းခွဲရွေးချယ်ခြင်းပုံစံ

ပုံစံ ၀-၄ ကျေးရွာအုပ်စုစီမံကိန်းလုပ်ငန်းခွဲရွေးချယ်ခြင်းပုံစံ

လက်ညွှန်ချက် ၊ ကျေးရွာအုပ်စုစီမံချက်ရေးဆွဲသည့်အစည်းအဝေးတွင် ဤပုံစံအားလူထုပေးပို့ရန်အတွက် / လက်ထောက်နည်းပညာများတို့၏ အကူအညီဖြင့် ပြည်စုံစွာပြည်ပွားရမည်။
 ဤပုံစံအားပြည်စုံစွာပြည်ပွားပြီးပါကကျေးရွာအုပ်စုဖွဲ့စည်းတိုင်းတာရေးစီမံချက်တွင်နောက်ဆက်တွဲအဖြစ်တွဲထားရမည်။ CF မှ အချက်အလက်များကို MIS သို့ ထည့်သွင်းရမည်။
 ကျေးရွာစည်းရုံးရေးမှူး/လက်ထောက်အမည် _____ ဦးစောဦးစော

နေ့စွဲ ၂၀၂၁ ခု ဇူလိုင်လ ၁၆ ရက်နေ့အားအမှတ်ပြင်ပေးပါ(၇) ဝက်ဂန်း(၁) ဝက်ဂန်း(၂) ဝက်ဂန်း(၃) ဝက်ဂန်း(၄)

ပြည်နယ်/တိုင်း _____ ပြည်နယ် _____

ကျေးရွာအမည်	ဆောင်ရွက်မည့် လုပ်ငန်းများ	အတိုင်းအတာ	ခန့်မှန်း တိုက်ရိုက်အကျိုး ဖွဲ့စည်းပုံ	အဆိုပြုတင်ပြသူ	စီမံကိန်းမှ ထည့်ဝင်မှု	ခန့်မှန်းကုန်ကျစရိတ်		စုစုပေါင်း
						ကျေးရွာမှ ထည့်ဝင်မှု	အခြားထည့်ဝင်မှု (ခေါ်ငြိမ်) ထည့်ဝင်မှု ၊ အမည်/အဖွဲ့	
ကျွန်းစော	ကံ့တာမြေ ၁၂၀၀၀ ကျွန်းစော	L-10'0" B-12'0" H-7'0"	၄၈၂	ဥပဒေရေးရာ ဥပဒေရေးရာ ဥပဒေရေးရာ	၁၀၀၀၀၀၀	၁၀၀၀၀၀၀	၂၀၀၀၀၀၀	၂၅၅၈၂၀၀
ကျွန်းစော	ကံ့တာမြေ ၁၂၀၀၀ ကျွန်းစော	L-8'0" B-15'0" H-6'0"	၄၈၂	ဥပဒေရေးရာ ဥပဒေရေးရာ ဥပဒေရေးရာ	၂၀၀၀၀၀၀	၂၀၀၀၀၀၀	၄၀၀၀၀၀၀	၂၀၀၀၀၀၀
ကျွန်းစော	ကံ့တာမြေ ၁၂၀၀၀ ကျွန်းစော	L-7' B-14' H-5'5"	၄၈၂	ဥပဒေရေးရာ ဥပဒေရေးရာ ဥပဒေရေးရာ	၂၀၀၀၀၀၀	၂၀၀၀၀၀၀	၄၀၀၀၀၀၀	၂၀၀၀၀၀၀
ကျွန်းစော	ကံ့တာမြေ ၁၂၀၀၀ ကျွန်းစော	L-7' B-14' H-5'5"	၄၈၂	ဥပဒေရေးရာ ဥပဒေရေးရာ ဥပဒေရေးရာ	၂၀၀၀၀၀၀	၂၀၀၀၀၀၀	၄၀၀၀၀၀၀	၂၀၀၀၀၀၀
ကျွန်းစော	ကံ့တာမြေ ၁၂၀၀၀ ကျွန်းစော	L-7' B-12' H-6'	၄၈၂	ဥပဒေရေးရာ ဥပဒေရေးရာ ဥပဒေရေးရာ	၂၀၀၀၀၀၀	၂၀၀၀၀၀၀	၄၀၀၀၀၀၀	၂၀၀၀၀၀၀

ရာထူး ကျေးရွာအုပ်စု စီ/ထောက်ကော်မတီ ဥက္ကဋ္ဌ အမည် _____ ဦးစောဦးစော

လက်မှတ် _____ ရက်စွဲ ၂၀၂၁ ခု ဇူလိုင်လ ၁၆



ပုံစံ ၈-၄ ကျေးရွာအုပ်စုစီမံကိန်းလုပ်ငန်းခွဲရွေးချယ်ခြင်းပုံစံ

လမ်းညွှန်ချက်၊ ကျေးရွာအုပ်စုစီမံကိန်းချုပ်ချယ်ရေးအဖွဲ့သည် အစည်းအဝေးတွင် ဤပုံစံအား လူထုတိုင်ကြားရေး၊ လက်ထောက်နည်းပညာများတို့၏ အကူအညီဖြင့် ပြည်ပုံရွာဖြည့်သွင်းရမည်။ ဤပုံစံအား ပြည်ပုံရွာဖြည့်သွင်းပြီးပါက ကျေးရွာအုပ်စုစီမံကိန်းတိုးတက်ရေးစီမံချက်တွင် နောက်ဆက်တွဲအခြေခံတွဲထားရမည်။ CF ၄ အချက်အလက်များကို MIS သို့ ထည့်သွင်းရမည်။ ကျေးရွာအုပ်စုစီမံကိန်းအမည် ဦးချိုရွာရွာရွာ

နေ့စွဲ 15.7.2016 ပြီးနယ် ဖန်လှည့်ကုန်း စက်ယန္တရားအမှတ်ကြိုပေးပါ (၇) ဝက်ယန်း (၁) ဝက်ယန်း (၂) ဝက်ယန်း (၄) ပြည်နယ်/တိုင်း စစ်ကိုင်း ပြီးနယ် ဗဟိုဦးစီးဌာန

ကျေးရွာအမည်	စတင်ရွက်လည် လုပ်ငန်းများ	အတိုင်းအတာ	ခန့်မှန်း တိုက်ရိုက်အကျိုး ခံစားခွင့်ရှိသူများ	အဆိုပြုစာပြသ	စီမံကိန်းမှ ထည့်ဝင်မှု	ခန့်မှန်းကုန်ကျစရိတ်		
						ကျေးရွာမှ ထည့်ဝင်မှု	အခြားထည့်ဝင်မှု (ဖော်ပြပါ)	စုစုပေါင်း
ဦးချို	ဝါးစားခြင်း၊ ချွေးချွေး	L = 9' 0" B = 16' 0" H = 6' 0"	၁၁၄	<input type="checkbox"/> အချိုးသား <input checked="" type="checkbox"/> အချိုးသမီး <input type="checkbox"/> အချိုးသား + သမီး	၃,၆၀၀,၀၀၀	၈၃,၈၈၅၀		၄,၄၃၈,၈၅၀
မိုးက	ရွာဖွဲ့ရေး	Φ = 6' 0" H = 3၀' 0"	၁၁၄	<input type="checkbox"/> အချိုးသား <input checked="" type="checkbox"/> အချိုးသမီး <input type="checkbox"/> အချိုးသား + သမီး	၃,၀၀၀,၀၀၀			၃,၀၀၀,၀၀၀
မိုးက	ရွာဖွဲ့ရေး	Φ = 6' 0" H = 30' 0"	၁၁၄	<input type="checkbox"/> အချိုးသား <input checked="" type="checkbox"/> အချိုးသမီး <input type="checkbox"/> အချိုးသား + သမီး	၃,၀၀၀,၀၀၀			၃,၀၀၀,၀၀၀

ရာထူး ကျေးရွာအုပ်စု စီမံကိန်းရေးရာဌာန နေထိုင် ဦးမင်းတင်
 လက်မှတ် မင်းတင် ရက်စွဲ 15.7.2016



ပုံစံ ၀-၄ ကျေးရွာအုပ်စုပစ်ခတ်နန်းလုပ်ငန်းခွဲရွေးချယ်ခြင်းပုံစံ

လမ်းညွှန်ချက် ၊ ကျေးရွာအုပ်စုပစ်ခတ်ရေခဲသည့်အစည်းအဝေးတွင် ဤပုံစံအားလူထုစည်းရုံးရေးမှူး / လက်ထောက်နည်းပညာမှူးတို့၏ အကူအညီဖြင့် မြည်စုံရွာမြည်သွင်းရမည်။
 ဤပုံစံအားဖြည့်စွက်ရာတွင် မြို့နယ်၊ ကျေးရွာအုပ်စု၊ တိုင်း၊ ဘက်၊ ရေး၊ မိန့်ချက် တွင် နောက်ဆက်တွဲအဖြစ်တွဲထားရမည်။ CF မှ အချက်အလက်များကို MIS သို့ ထည့်သွင်းရမည်။
 ကျေးရွာစည်းရုံးရေးမှူး/ဂန်ထမ်းအမည် ဦးကျော်စောအောင်

နေ့စွဲ ၂၀၂၁-၇-၂၀/၂၀၂၁
 မြည်နယ်/တိုင်း၊ ဝေးကွင်း၊ မြို့နယ်၊ တစ်ကုတ်ခွဲ၊ ကျေးရွာအုပ်စု၊ မြို့နယ်၊ တစ်ကုတ်ခွဲ၊ ဝက်ဂန်း(၁)၊ ဝက်ဂန်း(၂)၊ ဝက်ဂန်း(၃)၊ ဝက်ဂန်း(၄)

ကျေးရွာအမည်	ဆောင်ရွက်မည့် လုပ်ငန်းများ	အတိုင်းအတာ	ခန့်မှန်း တိုက်ရိုက်အကျိုး ခံစားခွင့်ရှိသူများ	အဆိုပြုတင်ပြသူ	ခန့်မှန်းကုန်ကျစရိတ်			
					စီမံကိန်းမှ ထည့်ဝင်မှု	ကျေးရွာမှ ထည့်ဝင်မှု	အခြားထည့်ဝင်မှု (ခေါ်ပြုပါ)	စုစုပေါင်း
ကျော်စော	ရွာဖွဲ့ကမ်းခြေ	L- ၇၀၀၀' B- ၁၈' H- ၃'	၄၈၂	အကျိုးသား အကျိုးသမီး ဖွဲ့အကျိုးသား+သမီး	၄၈၀၀၀၀			၄၈၀၀၀၀
အောင်	ရွာဖွဲ့ကမ်းခြေ	L- ၂၀၀၀' B- ၁၈'.၀" H- ၃'.၀"	၁၂၄	အကျိုးသား အကျိုးသမီး ဖွဲ့အကျိုးသား+သမီး	၄၈၀၀၀၀			၄၈၀၀၀၀
မိန့်ချက်	တံတားဖြင့်	L- ၁၆'.၀' B- ၁၄'.၀' H- ၁၀'.၀'	၂၁၄	အကျိုးသား အကျိုးသမီး ဖွဲ့အကျိုးသား+သမီး	၄၈၀၀၀၀			၄၈၀၀၀၀
မိုးခါ	ရွာဖွဲ့ကမ်းခြေ	၁ မြေ	၁၁၄	အကျိုးသား အကျိုးသမီး ဖွဲ့အကျိုးသား+သမီး	၄၈၀၀၀၀			၄၈၀၀၀၀

ရာထူး ကျေးရွာအုပ်စု စီမံကိန်းဦးစီးဌာန အမည် ဦးစိုးထွန်း
 လက်မှတ် ဦးစိုးထွန်း ရက်စွဲ ၂၀၂၁.၇.၂၀.၂၀၂၁



ပုံစံ - ၈-၁၂ - အစည်းအဝေးတက်ရောက်သူများ (FORM PC 12)

လမ်းညွှန်၊ စီမံကိန်း၊ အစည်းအဝေးအားလုံးတွင် အသုံးပြုရန်၊ လူထုစည်းရုံးရေးမှူးက ကျေးဇူးတင် ကျွမ်းကျင်စွာ တွင်းဆင်းစဉ် စစ်ဆေး၍
ပုံစံ ၂ စီမံကိန်းတက်ရောက်မှုအချိန်ယူပါ အစည်းအဝေးတက်ရောက် သူများစာရင်းကို ဖြည့်သွင်းရန်
စည်းရုံးရေးမှူးအမည် **ဦးဂျွန်မျိုးစန္ဒာ**
ရက်စွဲ **12.1.2016** စီမံကိန်းတက်ရောက်မှုအမှတ်ဖြစ်ပါ (✓) | လက်ပန်း(၁)
| လက်ပန်း(၂) | လက်ပန်း(၃) | လက်ပန်း(၄)

ပြည်နယ်/ တိုင်းဒေသကြီး **မင်္ဂလာဒုံတိုင်း** | မြို့နယ် **ပင်လယ်တူး** | ကျေးရွာအုပ်စု **ကျွန်းဂေတ** | ကျေးရွာ **ကျွန်းဂေတ**

အစည်းအဝေးခေါင်းစဉ်: **စီမံကိန်းဖိတ်ခေါ်ရေးအဖွဲ့ဖွဲ့စည်းခြင်း**

စဉ်	အမည်	ကျား (V)	မ (V)	အိမ်ထောင်စုကိုယ်စားလှယ် (V) ^(၁)	လူမျိုး	လက်မှတ်
1.	ဒေါ်စိန်အယ်		✓		ဗမာ	ဒေါ်စိန်အယ်
2.	" မိမိလှိုင်		✓		"	မိမိလှိုင်
3.	" မိမိအောင်		✓		"	မိမိအောင်
4.	" မိမိအောင်		✓		"	မိမိအောင်
5.	" မိမိအောင်		✓		"	မိမိအောင်
6.	" မိမိအောင်		✓		"	မိမိအောင်
7.	" မိမိအောင်		✓		"	မိမိအောင်
8.	" မိမိအောင်		✓		"	မိမိအောင်
9.	" မိမိအောင်		✓		"	မိမိအောင်
10.	" မိမိအောင်		✓		"	မိမိအောင်
11.	" မိမိအောင်		✓		"	မိမိအောင်
12.	" မိမိအောင်		✓		"	မိမိအောင်
13.	" မိမိအောင်		✓		"	မိမိအောင်
14.	" မိမိအောင်		✓		"	မိမိအောင်
15.	" မိမိအောင်		✓		"	မိမိအောင်

(၁) အိမ်ထောင်စုစီးခြင်းဖြစ်ရန်မလိုပါ။ အမျိုးသား/အမျိုးသမီး အိမ်ထောင်စု တစ်ခုကို ကိုယ်စားပြုသူမည်သူမဆို အမှတ်ဖြစ်ပါ။



ပုံစံ - ၈-၁၂ - အစည်းအဝေးတက်ရောက်သူများ (FORM PC 12)

လမ်းညွှန်၊ စီမံကိန်း အစည်းအဝေးအားလုံးတွင် အသုံးပြုရန်၊ လူထုစည်းရုံးရေးမှူးက ကျေးဇူးပြု၍ ကွင်းဆင်းစဉ် စစ်ဆေး၍ ပုံစံ ၂ စီမံကိန်းစက်ဝန်းတစ်ခုလုံးပါ အစည်းအဝေးတက်ရောက် သူများစာရင်းကို ပြည့်သွင်းရန် စည်းရုံးရေးမှူးအမည် **ဦးဂျိန်ကျော်ကော့** စီမံကိန်းစက်ဝန်းအမှတ်(ဖြစ်ပါ)(V) []စက်ဝန်း(၁) ရက်စွဲ၊ **12.1.2016** []စက်ဝန်း(၂) []စက်ဝန်း(၃) []စက်ဝန်း(၄)

ပြည်နယ်/တိုင်းဒေသကြီး **ရန်ကင်းတိုင်း** ဦးနုနယ် **မင်္ဂလာဒုံမြို့နယ်** ကျေးရွာအုပ်စု **ကျွန်းကော** ကျေးရွာ **ကျွန်းကော**

အစည်းအဝေးခေါင်းစဉ်၊ **ဖိပ်ရှင်း၊ ဖိတ်ခေါ်၊ စက်ဝန်းဖွဲ့စည်းခြင်း**

စဉ်	အမည်	ကျား (V)	မ (V)	အိမ်ထောင်မှ ကိုယ်စားလှယ် (V) ^(၁)	လူမျိုး	လက်မှတ်
1.	ဒေါ်စိန်ကျော်		✓	✓	ဗမာ	
2.	ဒေါ်အေးအေး		✓	✓	ဗမာ	
3.	ဒေါ်အေးအေး		✓	✓	ဗမာ	
4.	" အိမ်ထောင်စု		✓	✓	ဗမာ	
5.	" အိမ်ထောင်စု		✓	✓	ဗမာ	
6.	" အိမ်ထောင်စု		✓	✓	ဗမာ	
7.	" အိမ်ထောင်စု		✓	✓	ဗမာ	
8.	" အိမ်ထောင်စု		✓	✓	ဗမာ	
9.	" အိမ်ထောင်စု		✓	✓	ဗမာ	
10.	" အိမ်ထောင်စု		✓	✓	ဗမာ	
11.	" အိမ်ထောင်စု		✓	✓	ဗမာ	
12.	" အိမ်ထောင်စု		✓	✓	ဗမာ	
13.	" အိမ်ထောင်စု		✓	✓	ဗမာ	
14.	" အိမ်ထောင်စု		✓	✓	ဗမာ	
15.	" အိမ်ထောင်စု		✓	✓	ဗမာ	
16.	" အိမ်ထောင်စု		✓	✓	ဗမာ	
17.	" အိမ်ထောင်စု		✓	✓	ဗမာ	
18.	" အိမ်ထောင်စု		✓	✓	ဗမာ	
19.	" အိမ်ထောင်စု		✓	✓	ဗမာ	
20.	" အိမ်ထောင်စု		✓	✓	ဗမာ	
21.	" အိမ်ထောင်စု		✓	✓	ဗမာ	
22.	" အိမ်ထောင်စု		✓	✓	ဗမာ	
23.	" အိမ်ထောင်စု		✓	✓	ဗမာ	
24.	" အိမ်ထောင်စု		✓	✓	ဗမာ	
25.	" အိမ်ထောင်စု		✓	✓	ဗမာ	
26.	အိမ်ထောင်စု		✓	✓	ဗမာ	
27.	ဒေါ်အေးအေး		✓	✓	ဗမာ	

(၁) အိမ်ထောင်စုစီမံကိန်းမရှိပါ။ အမျိုးသား/မိန်းမအား အိမ်ထောင်စု တစ်ခုကို ကိုယ်စားပြုသူပုဂ္ဂိုလ်အဖြစ် ဖြစ်နိုင်ပါသည်။



ပုံစံ - ၀-၁၂ - အစဉ်းအလေးအားပေးရန်ပုံစံ (FORM PC 12)

လုပ်ငန်း၊ စီမံကိန်း အစဉ်းအလေးအားပေးရန် အသုံးပြုရန် လူထုစဉ်းစမ်းရေးမှူးက ကျေးဇူးဆို တွင်းဆင်းစဉ် စစ်ဆေးဖို့ ပုံစံ ၂ စီမံကိန်းစက်ဝန်းဆန်းစစ်ရေးအဖွဲ့၏ အစဉ်းအလေးအားပေးရန် သို့မဟုတ် သုတေသနရရှိရန် ပြုလုပ်ရန် စဉ်းစမ်းရေးအဖွဲ့၏ ဦးစီးဌာန

ရက်စွဲ: 19.1.2016

စီမံကိန်းစက်ဝန်းအမှတ်ဖြစ်ပါ (✓)
 စက်ဝန်း(၂)၊ စက်ဝန်း(၃)၊ စက်ဝန်း(၄)

ပြည်နယ်/ ဝိုင်းဒေသကြီး: **မင်္ဂလာ**၊ ပြို့နယ်: **ပလောင်**၊ ကျေးရွာအုပ်စု: **ကျွန်းကော**၊ ကျေးရွာ: **ကျွန်းကော**

အစဉ်းအလေးခေါင်းစဉ်: **ဦးစားလေးကျွန်း ချယ်ခြင်း စာသင်တန်း**

စဉ်	အမည်	ကျား (✓)	မ (✓)	အိမ်ထောင်စု ကိုယ်စားလှယ် (✓) (၁)	လူမျိုး	လက်မှတ်
၁၂	ဦးကျော်စွာ	✓		✓	ဗမာ	ဒေသခံ
၁၃	ဒေါ်စုစု	✓		✓	"	ဒေသခံ
၁၄	ဒေါ်စုစု	✓		✓	"	ဒေသခံ
၁၅	ဒေါ်စုစု	✓		✓	"	ဝင်းဇော်
၁၆	ဒေါ်စုစု	✓		✓	"	စာမင်္ဂလာ
၁၇	ဒေါ်စုစု	✓		✓	"	ဒေသခံ
၁၈	ဒေါ်စုစု	✓		✓	"	Thui
၁၉	ဒေါ်စုစု	✓		✓	"	ဒေသခံ

စုစုပေါင်း:

(၁) အိမ်ထောင်စုစီးခြင်းဖြစ်ပါက အမျိုးသား/အမျိုးသမီး အိမ်ထောင်စု တစ်ခုကို ကိုယ်စားပြုသူမည်သူမဆို အမှတ်ဖြစ်ပါ။



ပုံစံ - ၈-၁၂ - အစဉ်းအစေးထောက်ရောက်သူများ (FORM PC 12)

လမ်းညွှန်၊ စီမံကိန်း အစဉ်းအစေးထောက်ရောက် အသုံးပြုရန်၊ လူထုစဉ်းအစေးထောက် ကျေးဇူးတင် ကွင်းဆင်းစဉ် စစ်ဆေးမှု ပုံစံ ၂ စီမံကိန်းစက်ကန်အဖွဲ့အစည်း၏ အစဉ်းအစေးထောက်ရောက် သူများစာရင်းကို ဖြည့်သွင်းရန် စည်းရုံးချေမှုန်းအမည် **ဦးဂျွန်ကျော်**

ရက်စွဲ 13.1.2016 စီမံကိန်းစက်ကန်အမှတ်(၁) (V) စက်ကန်(၁) စက်ကန်(၂) စက်ကန်(၃) စက်ကန်(၄)

ပြည်နယ်/တိုင်းဒေသကြီး မြို့နယ် ကျေးရွာအုပ်စု ကျေးရွာ

ခက်ကွဲ၊ ပလောင်ကျွန်း၊ ဟွန်းကော၊ ဟွန်းကော

အစဉ်းအစေးစစ်ဆေးစဉ်း **ဦးစား၊ ဆ.လှည့်ကျ၊ များ၊ ကျေးရွာအုပ်စု**

စဉ်	အမည်	ကျား (V)	မ (V)	အိမ်ထောင်စုကိုယ်စားလှယ် (V) ^(၁)	လူမျိုး	လက်မှတ်
၁	ကျော်ကျော်	/		/	ဗမာ	ကျော်
၂	အောင်ကျော်	/		/	မ	အောင်
၃	သန်းစေ	/		/	မ	သန်းစေ
၄	မောင်ဆွေ	/		/	မ	ကျော်
၅	ကျော်စွာ	/		/	မ	ကျော်
၆	ကျော်စွာ	/		/	မ	ကျော်
၇	ကျော်စွာ	/		/	မ	ကျော်
၈	ကျော်စွာ	/		/	မ	ကျော်
၉	ကျော်စွာ	/		/	မ	ကျော်
၁၀	ကျော်စွာ	/		/	မ	ကျော်
၁၁	ကျော်စွာ	/		/	မ	ကျော်
၁၂	ကျော်စွာ	/		/	မ	ကျော်
၁၃	ကျော်စွာ	/		/	မ	ကျော်
၁၄	ကျော်စွာ	/		/	မ	ကျော်
၁၅	ကျော်စွာ	/		/	မ	ကျော်
၁၆	ကျော်စွာ	/		/	မ	ကျော်
၁၇	ကျော်စွာ	/		/	မ	ကျော်
၁၈	ကျော်စွာ	/		/	မ	ကျော်
၁၉	ကျော်စွာ	/		/	မ	ကျော်
၂၀	ကျော်စွာ	/		/	မ	ကျော်
၂၁	ကျော်စွာ	/		/	မ	ကျော်
၂၂	ကျော်စွာ	/		/	မ	ကျော်
၂၃	ကျော်စွာ	/		/	မ	ကျော်
၂၄	ကျော်စွာ	/		/	မ	ကျော်
၂၅	ကျော်စွာ	/		/	မ	ကျော်
၂၆	ကျော်စွာ	/		/	မ	ကျော်
၂၇	ကျော်စွာ	/		/	မ	ကျော်
၂၈	ကျော်စွာ	/		/	မ	ကျော်
၂၉	ကျော်စွာ	/		/	မ	ကျော်
၃၀	ကျော်စွာ	/		/	မ	ကျော်
၃၁	ကျော်စွာ	/		/	မ	ကျော်
၃၂	ကျော်စွာ	/		/	မ	ကျော်
၃၃	ကျော်စွာ	/		/	မ	ကျော်
၃၄	ကျော်စွာ	/		/	မ	ကျော်
၃၅	ကျော်စွာ	/		/	မ	ကျော်
၃၆	ကျော်စွာ	/		/	မ	ကျော်
၃၇	ကျော်စွာ	/		/	မ	ကျော်
၃၈	ကျော်စွာ	/		/	မ	ကျော်
၃၉	ကျော်စွာ	/		/	မ	ကျော်
၄၀	ကျော်စွာ	/		/	မ	ကျော်
၄၁	ကျော်စွာ	/		/	မ	ကျော်
၄၂	ကျော်စွာ	/		/	မ	ကျော်
၄၃	ကျော်စွာ	/		/	မ	ကျော်
၄၄	ကျော်စွာ	/		/	မ	ကျော်
၄၅	ကျော်စွာ	/		/	မ	ကျော်
၄၆	ကျော်စွာ	/		/	မ	ကျော်
၄၇	ကျော်စွာ	/		/	မ	ကျော်
၄၈	ကျော်စွာ	/		/	မ	ကျော်
၄၉	ကျော်စွာ	/		/	မ	ကျော်
၅၀	ကျော်စွာ	/		/	မ	ကျော်

(၁) အိမ်ထောင်စုစီးခြင်း၊ အမျိုးသား/အမျိုးသမီး အိမ်ထောင်စု တစ်ခုကို ကိုယ်စားပြုသူမည်သူမဆို အမှတ်ခြင်းပါ။



ပုံစံ - ၀-၁၂ - အစဉ်းအလေးအားပေးရန်ပုံစံ (FORM PC 12)

လက်ညှိုး၊ စိတ်ကိန်း အစဉ်းအလေးအားပေးရန် အသုံးပြုရန် လူထုစဉ်းစမ်းရေးမှူးက ကျေးဇူးပြု၍ တွင်းဆင်းစဉ် စစ်ဆေး၍ ပုံစံ ၂ စိတ်ကိန်းစက်ဝန်းဆန်းစစ်ယာယီ အစဉ်းအလေးထောက်ရောက် သူများစာရင်းကို ပြုစုရန် စဉ်းစမ်းရေးမှူးအဖွဲ့ ဦးစိုးဖွဲ့စည်း

ရက်စွဲ: 19.1.2016 စိတ်ကိန်းစက်ဝန်းအမှတ်ဖြစ်ပါ (✓) [စက်ဝန်း(၁)]
 စက်ဝန်း(၂)၊ စက်ဝန်း(၃)၊ စက်ဝန်း(၄)

ပြည်နယ်/ ဝိုင်းဒေသကြီး: မင်္ဂလာဒုံ၊ မြို့နယ်: ပုသိမ်၊ ကျေးရွာအုပ်စု: ကျေးရွာ၊ ကျေးရွာ: ကျေးရွာ၊ ချေးရွာ: မျက်စာ

အစဉ်းအလေးခေါင်းစဉ်: ဦးစားပေးကျေးဇူးပြုပါမည့် အစဉ်းအလေး

စဉ်	အမည်	ကျား (✓)	မ (✓)	အိမ်ထောင်စုကော်မတီဝင် (✓)	လူမျိုး	လက်မှတ်
၁၂	ဦးစောရွှေမြင့်	✓		✓	ဝယာ	ဒေသ
၁၃	ဒေါ်စုစု	✓		✓	"	မိမိ
၁၄	ဒေါ်စုစု	✓		✓	"	ကျေးရွာ
၁၅	ဒေါ်စုစု	✓		✓	"	ဝိုင်းဒေသ
၁၆	ဒေါ်စုစု	✓		✓	"	စတင်စဉ်
၁၇	ဒေါ်စုစု	✓		✓	"	သမား
၁၈	ဒေါ်စုစု	✓		✓	"	Thui
၁၉	ဒေါ်စုစု	✓		✓	"	ဒွါးမောင်

စုစုပေါင်း:

(၁) အိမ်ထောင်စုကော်မတီဝင်၊ အမျိုးသား/အမျိုးသမီး အိမ်ထောင်စု တစ်ခုကို ကိုယ်စားပြုသူမည်သူမဆို အမှတ်ဖြစ်ပါ။



ပုံစံ - ၈-၁၂ - အစဉ်းအစေးစာတင်စာရင်းသွင်း (FORM PC 12)

လမ်းညွှန်၊ ဇီဝကိန်း၊ အစဉ်းအစေးအားလုံးတွင် အသုံးပြုရန်၊ လူထုအစဉ်းစားပေးမှုက ကျေးဇူးပြု၍ ကွင်းဆင်းစဉ် စစ်ဆေး၍ ပုံစံ ၂ ဇီဝကိန်းစက်ဝန်းအချိန်ယောပါ အစဉ်းအစေးစာတင်စာရင်း သွင်းစာရင်းကို ပြည့်သွင်းရန် စည်းရုံးရေးမှူးအမည် **ဦးဂျွန်ကော်** စက်ဝန်း(၁) **၁၆-၁-၇၀၁၄** စက်ဝန်း(၂)၊ စက်ဝန်း(၃)၊ စက်ဝန်း(၄) စက်ဝန်း(၅)

ပြည်နယ်/တိုင်းဒေသကြီး **မင်္ဂလာဒုံ** ခရိုင် **ပင်လယ်ရပ်** ကျေးရွာအုပ်စု **ကျွန်းကော** ကျေးရွာ **ကျွန်းကော**

စဉ်	အမည်	ကျား (V)	မ (V)	အိမ်ထောင် စုကိုယ်စား လှယ်(V) ^(၁)	လူမျိုး	လက်မှတ်
၀၁	ဒေါ်ခင်စု		✓	✓	ဗမာ	htaw
၀၂	ဒေါ်တာတာခွယ်		✓	✓	"	ခွယ်
၀၃	ဒေါ်စုစု		✓	✓	"	စုစု
၀၄	ဒေါ်ခင်ခင်		✓	✓	"	ခင်ခင်
၀၅	ဒေါ်မိမိ		✓	✓	"	မိမိ
၀၆	ဒေါ်မိမိ		✓	✓	"	မိမိ
၀၇	ဒေါ်ခင်ခင်		✓	✓	"	ခင်ခင်
၀၈	ဒေါ်ခင်ခင်		✓	✓	"	ခင်ခင်
၀၉	ဒေါ်ခင်ခင်		✓	✓	"	ခင်ခင်
၁၀	ဒေါ်ခင်ခင်		✓	✓	"	ခင်ခင်
၁၁	ဒေါ်ခင်ခင်		✓	✓	"	ခင်ခင်
၁၂	ဒေါ်ခင်ခင်		✓	✓	"	ခင်ခင်
၁၃	ဒေါ်ခင်ခင်		✓	✓	"	ခင်ခင်
၁၄	ဒေါ်ခင်ခင်		✓	✓	"	ခင်ခင်
၁၅	ဒေါ်ခင်ခင်		✓	✓	"	ခင်ခင်
၁၆	ဒေါ်ခင်ခင်		✓	✓	"	ခင်ခင်
၁၇	ဒေါ်ခင်ခင်		✓	✓	"	ခင်ခင်
၁၈	ဒေါ်ခင်ခင်		✓	✓	"	ခင်ခင်
၁၉	ဒေါ်ခင်ခင်		✓	✓	"	ခင်ခင်
၂၀	ဒေါ်ခင်ခင်		✓	✓	"	ခင်ခင်
၂၁	ဒေါ်ခင်ခင်		✓	✓	"	ခင်ခင်
၂၂	ဒေါ်ခင်ခင်		✓	✓	"	ခင်ခင်
၂၃	ဒေါ်ခင်ခင်		✓	✓	"	ခင်ခင်
၂၄	ဒေါ်ခင်ခင်		✓	✓	"	ခင်ခင်
၂၅	ဒေါ်ခင်ခင်		✓	✓	"	ခင်ခင်
၂၆	ဒေါ်ခင်ခင်		✓	✓	"	ခင်ခင်
၂၇	ဒေါ်ခင်ခင်		✓	✓	"	ခင်ခင်
၂၈	ဒေါ်ခင်ခင်		✓	✓	"	ခင်ခင်
၂၉	ဒေါ်ခင်ခင်		✓	✓	"	ခင်ခင်
၃၀	ဒေါ်ခင်ခင်		✓	✓	"	ခင်ခင်
၃၁	ဒေါ်ခင်ခင်		✓	✓	"	ခင်ခင်
၃၂	ဒေါ်ခင်ခင်		✓	✓	"	ခင်ခင်
၃၃	ဒေါ်ခင်ခင်		✓	✓	"	ခင်ခင်
၃၄	ဒေါ်ခင်ခင်		✓	✓	"	ခင်ခင်
၃၅	ဒေါ်ခင်ခင်		✓	✓	"	ခင်ခင်
၃၆	ဒေါ်ခင်ခင်		✓	✓	"	ခင်ခင်
၃၇	ဒေါ်ခင်ခင်		✓	✓	"	ခင်ခင်
၃၈	ဒေါ်ခင်ခင်		✓	✓	"	ခင်ခင်
၃၉	ဒေါ်ခင်ခင်		✓	✓	"	ခင်ခင်
၄၀	ဒေါ်ခင်ခင်		✓	✓	"	ခင်ခင်

(၁) အိမ်ထောင်စုကိုယ်စားလှယ်အဖြစ်ရရှိမလုပ်ပါ။ အမျိုးသား/အမျိုးသမီး အိမ်ထောင်စု တစ်ခုကို ကိုယ်စားပြုသူမည်သူမဆို တာဝန်ဖြစ်ပါ။



၁၄။ အစည်းအဝေး မှတ်တမ်းများ



လူထုဝေဖန်ပြုစီမံကိန်း

စစ်ကိုင်းတိုင်းဒေသကြီး၊ ပင်လည်ဘူးမြို့နယ်

ကျေးရွာအစည်းအဝေးမှတ်တမ်း

ကျေးရွာ.....ကျွန်းဂေက.....

ကျေးရွာအုပ်စု.....ကျွန်းဂေက.....

အစည်းအဝေးပြုလုပ်သည့်နေရာ၊.....ရေဖျန်း.....

အစည်းအဝေးပြုလုပ်သည့်နေ့ရက်၊.....၂၀၁၆.....

အစည်းအဝေးပြုလုပ်သည့်အကြောင်းအရာ.....ဒိုက်ပသန့်စီမံကိန်း၊ မိတ်ဆက်အစည်းအဝေး
.....ကော်မတီဖွဲ့စည်းခြင်း.....

အစည်းအဝေးတက်ရောက်သူဦးရေ ကျား (၃၄) ဦး၊ မ (၄၂) ဦး = (၇၆) ဦး

ဆွေးနွေးချက်များ။

- ဆွေးနွေးချက် (၁)- စီမံကိန်း ၇ နှစ် ဝယ် ချက် များ ဆွေးနွေးခြင်း ၊ ဖြေပြခြင်း ၊
 ကော်မတီဖွဲ့စည်းပုံများ ဆွေးနွေးခြင်း ၊ စီမံကိန်းစက်ဝိုင်း ဆွေးနွေးခြင်း
 - လူမှုစီးပွား စံနှုန်းများ ဆွေးနွေးခြင်း ၊
 - ကျေးရွာအချက်အလက်များ ဆွေးနွေးခြင်း ၊ ကျေးရွာသမိုင်း စာတမ်း ဆွေး
 နွေးခြင်း
 ဆွေးနွေးချက် (၂) - ၇ နှစ် ဝယ် ပြကွဲဒီဒီ များ ဆွေးနွေးခြင်း ၊
 - အဖွဲ့အစည်း ချိတ်ဆက်ပုံများ ဆွေးနွေးခြင်း ၊
 - ကျေးရွာ၏ ထူးခြား ဖြစ်စဉ်များ ဆွေးနွေးခြင်း ၊
 - အမျိုးသမီး အခြေအနေ သို့ သတ်ခြင်း ၊ ပဋိကူအိမ်ဆွေးနွေးခြင်း



ဆုံးဖြတ်ချက်များ။

ဆုံးဖြတ်ချက်(၁) ကျေးရွာလူထုမှ ဖူးပေါင်းလုပ်ဆောင်ရန် ဆုံးဖြတ်ခြင်း -
ကျားမတန်ဖူ ကော်မတီဖွဲ့ခြင်း - ကျွဲဝတ်များလိုက် နာဖို
ဆုံးဖြတ်ခြင်း - စံနှုန်းများ သတ်မှတ်၍ လူမှုစီးပွား အဆင့် ခွဲခြားခြင်း။
ထိခိုက်စွယ်သူများ တန်းဝင် အကျိုးခံစားခွင့် ဆုံးဖြတ်ခြင်း။

ဆုံးဖြတ်ချက်(၂) - ဂျာနီ ခွဲခြားခြင်းမှ စိုက်ပျိုးရေး၊ မွေးမြူရေး၊ ကျန်းမာရေး၊
အခြေခံ နေ သုံးသပ်၍ ဌာန ဆိုင်ရာ ခွဲခြား ချိတ်ဆက်ရန် သုံးသပ်ခြင်း။
- ဌာန ဆိုင်ရာ အဖွဲ့အစည်းများ နှိုင်းယှဉ် ချိတ်ဆက်ရန် ဆုံးဖြတ်ခြင်း။
- အမျိုးသမီး ဦးဆောင် ရည်ရွယ်ချက် ပါဝင် ခွင့်၊ စီမံခွင့်၊ ဆုံးဖြတ်ခွင့်
ပေးရန်။

သဘောတူညီချက်များ။

- (၁) ကျေးရွာ စီမံကိန်း ကော်မတီများ နှိုင်းယှဉ် ကျေးရွာလူထုမှ ကျွဲဝတ်များ
ကို သိရှိလိုက် နာရန် သဘောတူခြင်း။
- (၂) စီမံကိန်းသည် ကျေးရွာလူထု ဖူးပေါင်း လုပ်ဆောင်ရန်
သဘောတူ ခြင်း။
- (၃) အမျိုးသမီး ဦးဆောင် ခွင့်၊ စီမံခွင့်၊ ဆုံးဖြတ်ခွင့်များ ပေးရန်
သဘောတူ ခြင်း။

Dr. H.
(မှတ်တမ်းတင်)
ဦးဝင်းဇော်



လူထုဗဟိုပြုစီမံကိန်း

စစ်ကိုင်းတိုင်းဒေသကြီး၊ ပင်လည်ဘူးမြို့နယ်

ကျေးရွာအစည်းအဝေးမှတ်တမ်း

ကျေးရွာ.....ကျွန်းကော.....

ကျေးရွာအုပ်စု.....ကျွန်းကော.....

အစည်းအဝေးပြုလုပ်သည့်နေရာ၊.....ကုန်း.....

အစည်းအဝေးပြုလုပ်သည့်နေ့ရက်၊.....၂၀၁၆.၁၁.၁၆.....

အစည်းအဝေးပြုလုပ်သည့်အကြောင်းအရာ...ဦးစားပေးလုပ်ငန်းများ...မြို့သူများအဖွဲ့.....

အစည်းအဝေးတက်ရောက်သူဦးရေ ကျား (၃၄) ဦး၊ မ (၄၂) ဦး = (၇၆) ဦး

ဆွေးနွေးချက်များ

ဆွေးနွေးချက် (၁) - အမျိုးသား ဖွဲ့၊ အမျိုးသမီး ဖွဲ့ များ ပိုပြီး ဖွဲ့၍ စာခက် စာခဲ ပြဿနာ များ ဆွေးနွေးခြင်း၊ ဦးစားပေး အထိ သတ်မှတ်ခြင်း၊ ပြဿနာပစ်ပစ် များ ရေး ဆွဲခြင်း၊ ပြဿနာ၊ အခွင့်အရေး၊ လက်ရှိအခြေအနေနှင့် ပြေငြိမ်းလေ့ မပြုလုပ်ကိန်းများ ဆွေးနွေးခြင်း -
- ဖွဲ့ဖျိုးရေး အစီအစဉ် များ ရေး ဆွဲခြင်း။

ဆွေးနွေးချက် (၂) - အသက်ပွေး ဝမ်းကြောင်း ဆိုင်ရာ လုပ်ငန်း များ ဆွေးနွေးခြင်း -
- လူမှုရေး ဖြေပုံ ရေး ဆွဲခြင်း။
- အရင်း အမြစ်ဖြေ ပြေပုံ ရေး ဆွဲခြင်း။
- အနာဂတ် ဖြေပုံ များ ရေး ဆွဲခြင်း။



ဆုံးဖြတ်ချက်များ။

ဆုံးဖြတ်ချက်(၁) - ဦးစားပေးလုပ်ငန်းများ ငွေချယ်ရာတွင် ကျေးရွာလူထု (က+မ) မှ တံတား (၅) ခုစီ၊ ငွေချယ်ခြင်း -
- လုပ်ငန်းအတိုင်းအတာများ ကိစ္စရွာလုပ်ဆောင်ဖို့၊ အချိုးအစား မှန်ကန်စွာ အသုံးပြုရန် ဆုံးဖြတ်ခြင်း။

ဆုံးဖြတ်ချက်(၂) - လူမှုရေးမြေပုံမှ ဆင်းရဲချမ်းသာကွာဟမှု ကျဉ်းမြောင်းစေရန် ဝိသိုက်လွယ်အပ်စုများ အကျိုးတူခံစားခွင့်ပေးရမည်ဖြစ်ကြောင်း

သဘောတူညီချက်များ။

(၁) - တိုင်းတူအလုပ်လုပ်ခွင့်၊ တိုင်းတူအကျိုးခံစားခွင့်၊ တိုင်းတူလုပ်အားခများ ရရှိရန် သဘောတူခြင်း။

(၂) - ကျား၊မ တိုင်းတူ မူးမေါး ဝါဝါခွင့်ရရှိရန်၊ ကူညီပေးရန် သဘောတူ

(၃) - တစ်ဦး သဘောထားတည်းမဟုတ်ဘဲ ကျေးရွာလူထုနှင့်ဆွေးနွေး တိုင်ပင်လုပ်ဆောင်ရန်။

(မှတ်တမ်းတင်)
ဦးဝင်းညွှန်



၁၅။ ကဏ္ဍအလိုက် အခက်အခဲမှတ်တမ်း

ကဏ္ဍအလိုက် ဦးစားပေးပို့ပြီးရေးလုပ်ငန်းစဉ်များ

၄/၅/၂၀၂၁

မူရင်းအား ကျေးရွာခွဲခြားရေးအထောက်အကူပြုကော်မတီတွင် ထားရှိရပါမည်။ အခြားဌာနများနှင့် ညှိနှိုင်းရန်အတွက် မိတ္တူအား

အဆင့်	လုပ်ငန်း	အဆိုပြုသူ	လ/နံ	လုပ်ဆောင်မည့်သူ	ပြင်ပမှ ထောက်ပံ့ပေးသူ
အခြေခံအထောက်အပံ့	၁ ဆိုလာ လမ်းမီး	ဗဟိုဌာန	၄၆/၂၀၂၅	ကျေးရွာအုပ်စု	
	၂ ရေတွင်း (၂) တွင်း	ဗဟိုဌာန	၃/၂၅၀၆	။	
	၃ ဂွေတွင်းလမ်း ဖြေပြင် (ကံစား)	ဗဟိုဌာန/၂၀၂၅	။	
	၄ စာသင်ကျောင်း ဝင်းခြံ	ဗဟိုဌာန/၂၅၂၅	။	
	၅ စာသင်ကျောင်း ဖြေပြင်	ဗဟိုဌာန/၂၅၀၆	။	
အောက်ပေးပို့ရန် လိုက်လျှောက်	၁ စိုက်ပျိုးရေး (မျိုးသား + နည်းစနစ်)	ဗဟိုဌာန	။	
	၂ နိမ့်တွင်း မြေ (စက်ချွတ်)	ဗဟိုဌာန	။	
	၃ နည်းစနစ် (မျိုးစေ့)	ဗဟိုဌာန	။	
	၄ ဆွေးနွေး (ငါး၊ ခြောက်၊ လက်)	ဗဟိုဌာန	။	
	၅ ကျွမ်းကျင်ပေး (ဆိုင်စာသင်စာအုပ်)	ဗဟိုဌာန	။	
ပညာရေး	၁ ကျွမ်းကျင်ပေးစာအုပ်ချွတ်စာအုပ်	ဗဟိုဌာန	။	
	၂ ဆေးဝါး	ဗဟိုဌာန	။	
	၃ စာအုပ်	ဗဟိုဌာန	။	
	၄ နည်းစာအုပ်	ဗဟိုဌာန	။	
	၅	ဗဟိုဌာန	။	
အခြား	၁ ကျောင်းသင်စာအုပ်ကုပစ္စည်း	ဗဟိုဌာန	။	
	၂ ဆရာ/မ များ	ဗဟိုဌာန	။	
	၃ ဝန်ထမ်း နိမ့်	ဗဟိုဌာန	။	
	၄	ဗဟိုဌာန	။	
	၅	ဗဟိုဌာန	။	
အခြား	၁ စာအုပ် ဖြေပြင်ရေး သင်တန်း	ဗဟိုဌာန	။	
	၂ မူပိုင်ခွင့်ဆေးဝါး သင်တန်း	ဗဟိုဌာန	။	
	၃ စာအုပ် ဖြေပြင်ရေး	ဗဟိုဌာန	။	
	၄	ဗဟိုဌာန	။	
	၅	ဗဟိုဌာန	။	



၁၆။ကျေးရွာဖွံ့ဖြိုးရေးစီမံချက်အရည်အသွေးထိန်းချုပ်မှု (Checklist for VDP)

ထိန်းချုပ်သူ-

ရက်စွဲ-

ရွာ-
မြို့နယ်-

VDP ရက်စွဲ-
ကျေးရွာအုပ်စု-

(၁) VDP စာရွက်စာတမ်းပြီးဆုံးမှုကို စစ်ဆေးပါ။ (OM အရ)

- မျက်နှာဖုံး (အဖုံး)
- မာတိကာ
- ကျေးရွာအခြေခံ Data
- PSA အကျဉ်းချုပ်နှင့် PRA လုပ်ငန်းစဉ်
- အမျိုးသား/အမျိုးသမီးအဖွဲ့များ၏ အခက်အခဲများ
- ကျေးရွာမျှော်မှန်းချက် (ဆွေးနွေးချက်ရလဒ်)
- အမျိုးသား/အမျိုးသမီးအဖွဲ့များသဘောတူထားသည့် နောင်လေးနှစ်အတွက် ဦးစားပေးလုပ်ငန်းများစာရင်း (အခြေခံအဆောက်အအုံ၊အသက်မွေးမှု၊ ပညာရေး၊ လူမှုရေးထိန်းသိမ်းမှု....)

နောက်ဆက်တွဲများ-

- လူမှုရေးအကဲဖြတ်မှု စာရွက်စာတမ်းခါတ်ပုံနှင့် PRA လုပ်ငန်းစဉ် (ဖြစ်နိုင်လျှင်)၊ မြေပုံများ ပါရမည်၊ စည်းစိမ်ပိုင်ဆိုင်မှုအဆင့်၊ venn ပုံ...
- ကျေးရွာစီမံကိန်းရေးဆွဲရေးအစည်းအဝေးမိတ္တူ
- ကျေးရွာ၏အချက်အလက် (PC 1 ပုံစံ)
- ကျေးရွာမျှော်မှန်းချက်

(၂) လူမှုရေးအကဲဖြတ်မှုအရည်အသွေးနှင့် VDP စစ်ဆေးပါ။

- VDP တွင်ပါဝင်သောဦးရေ (အမျိုးသား/အမျိုးသမီး)- |
- လူမှုရေးအကဲဖြတ်မှုအရည်အသွေးနှင့် VDP အတွက် ရက်ပေါင်း-
- PRA ပစ္စည်းများ အသုံးပြုသည့် အရေအတွက်-
- ပါဝင်သောဦးရေနှင့် လုပ်ငန်းများ မှတ်တမ်းတင်ခြင်း (အစည်းအဝေးမှတ်တမ်း၊ အဖွဲ့ခါတ်ပုံ၊ တိုင်းရင်းသားအနည်းစုနှင့် ထိခိုက်လွယ်သော အဖွဲ့များ)
 - အလွန်ကောင်း
 - ကောင်း
 - ညံ့
- လုပ်ငန်းများ မှတ်တမ်းတင်ခြင်းနှင့် အမျိုးသမီးအဖွဲ့အစည်းအဝေး၏ရလဒ် အားခွဲခြားပေးထားသလား။
 - ရှိ
 - မရှိ
- စီမံကိန်းအရေအတွက် (အမျိုးသား/အမျိုးသမီးရွေးချယ်မှုအရေအတွက်)- |
- PRAနှင့်သက်ဆိုင်သောအခြား စီမံကိန်းအရေအတွက် (အမျိုးသား/အမျိုးသမီးရွေးချယ်မှုအရေအတွက်)- |