

ပြည်ထောင်စုသမ္မတ မြန်မာနိုင်ငံတော် အစိုးရ
စိုက်ပျိုးရေး၊ မွေးမြူရေးနှင့်ဆည်မြောင်းဝန်ကြီးဌာန
ကျေးလက်ဒေသဖွံ့ဖြိုးတိုးတက်ရေး ဦးစီးဌာန
ပင်လည်ဘူးမြို့နယ်



လူထုဗဟိုပြုစီမံကိန်း
National Community Driven Development Project
(NCDDP)



ကျေးရွာဖွံ့ဖြိုးရေးအစီအစဉ်
Village Development Plan (VDP)
တောပုန်းကျေးရွာ၊ ပင်းကြိုင်းကျေးရွာအုပ်စု

၂၀၁၆ ခုနှစ်

ပင်လည်ဘူးမြို့



ဇာတိကာ

၁။ပင်လည်ဘူးမြို့နယ်မြေပုံ2

၂။ပင်းကြိုင်းအုပ်စုမြေပုံ..... 3

၃။ကျေးရွာအုပ်စုတွင်ပါဝင်သောကျေးရွာစာရင်းများ 4

၃။ကျေးရွာအခြေခံအချက်အလက်များ..... 4

၅။လူထုပူးပေါင်းပါဝင်သောလူမှုဆန်းစစ်ခြင်းနှင့်အကဲဖြတ်ခြင်းလုပ်ငန်းစဉ် (PSA/PRA) အကျဉ်းချုပ်ဇယား6

၆။ကျေးရွာဖွံ့ဖြိုးရေးအစီအစဉ်အတွက်အသုံးပြုခဲ့သော PRA tools များနှင့်တစ်ခုချင်းစီအတွက်သုံးသပ်ချက်များ ...9

၇။ကော်မတီဝင်များရွေးချယ်ခြင်းနှင့်ကျေးရွာဖွံ့ဖြိုးရေးအစီအစဉ်ဆောင်ရွက်မှုမှတ်တမ်းဓါတ်ပုံများ 31

၈။ကော်မတီဝင်များစာရင်း: 36

၉။ပုံစံစ-၁။ကျေးရွာအချက်အလက် 37

၁၀။ပုံစံစ-၂။စီမံကိန်းစက်ဝန်းအချိန်ဇယား: 39

၁၁။ပုံစံစ-၃။ကျေးရွာဖွံ့ဖြိုးရေးဦးစားပေးအစီအစဉ် 41

၁၂။ပုံစံစ-၄။ကျေးရွာဖွံ့ဖြိုးရေးစီမံကိန်းလုပ်ငန်းခွဲရွေးချယ်ခြင်းပုံစံ 45

၁၃။ပုံစံစ-၅။အစည်းအဝေးတက်ရောက်သူစာရင်း: 51

၁၄။အစည်းအဝေးမှတ်တမ်းများ:..... 56

၁၅။ကဏ္ဍအလိုက်အခက်အခဲမှတ်တမ်း: 60

၁၆။ကျေးရွာဖွံ့ဖြိုးရေးစီမံချက်အရည်အသွေးထိန်းချုပ်မှု (Checklist for VDP)..... 61



၁။ ပင်လည်ဘူးမြို့နယ် မြေပုံ

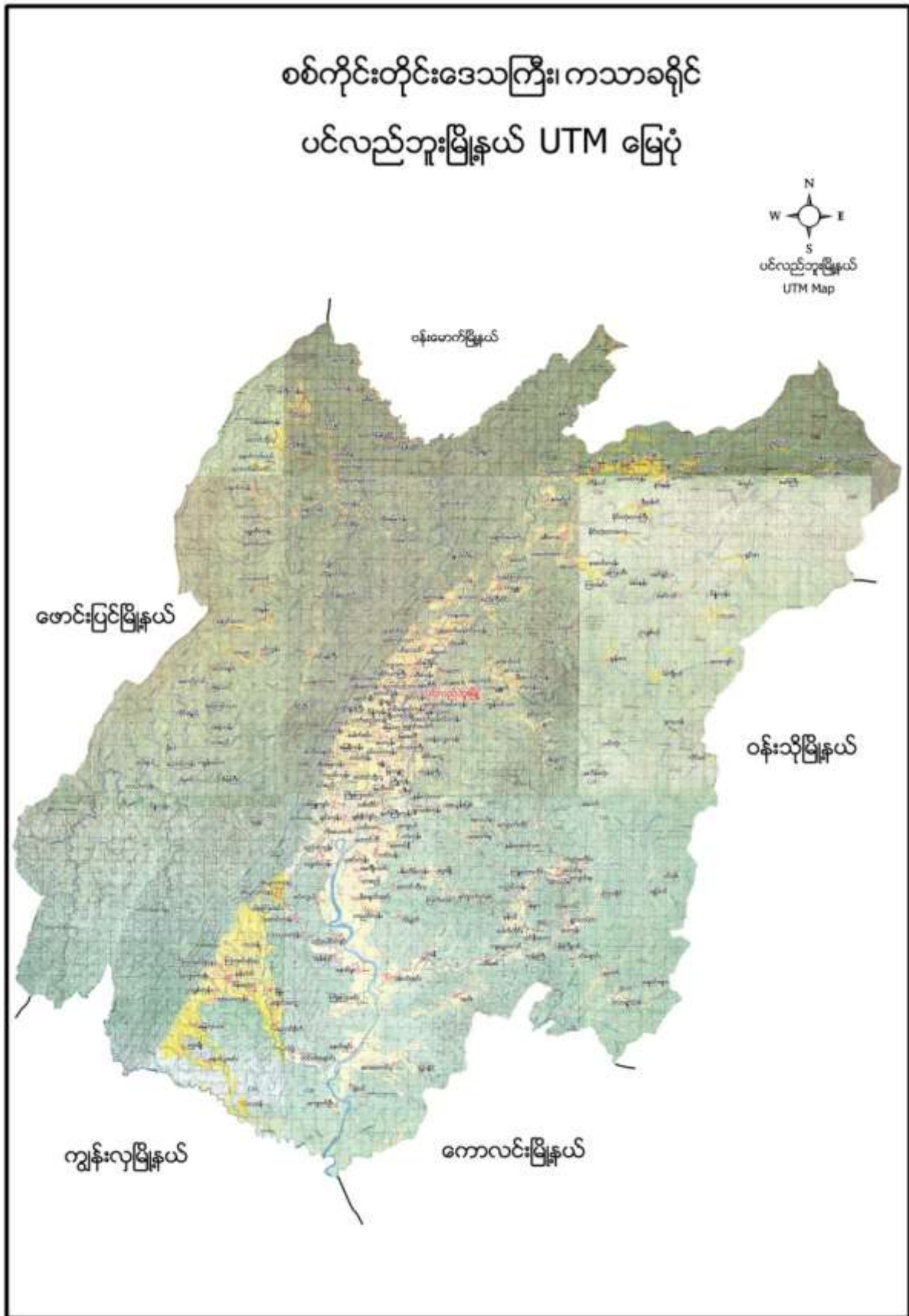



၂။ ပင်းကြိုင်းအုပ်စုမြေပုံ

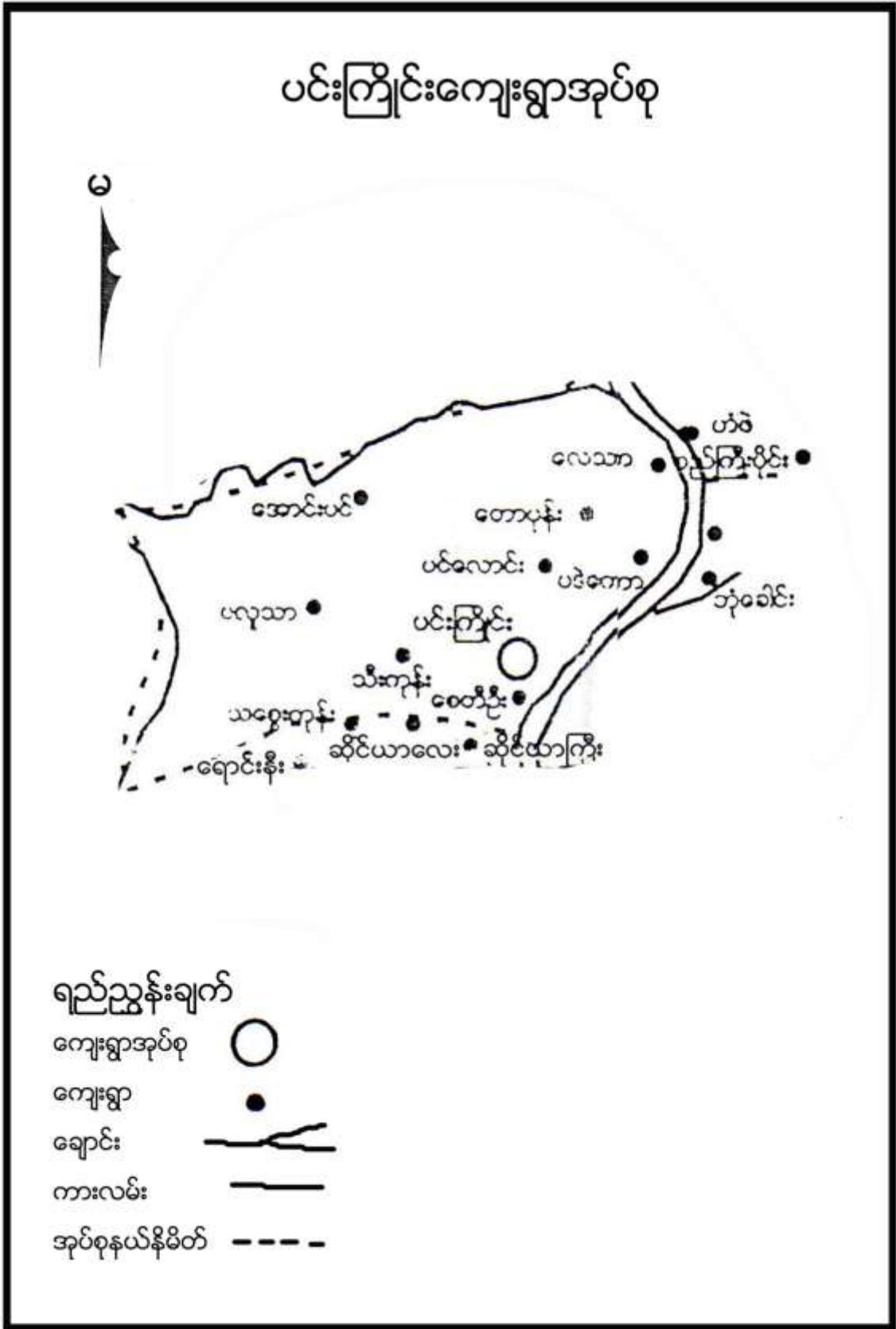



၃။ ကျေးရွာအုပ်စုတွင်ပါဝင်သော ကျေးရွာစာရင်းများ

ပင်းကြိုင်း၊ သီးကုန်း၊ ပလူသာ၊ အင်ကြင်းသာ၊ စေတီဦး၊ ပဒဲကော၊ အောင်းပင်၊ တောပုန်း၊ ပင်လောင် နှင့် လေသာ ကျေးရွာတို့ဖြစ်ပါသည်။

၃။ ကျေးရွာအခြေခံအချက်အလက်များ

၁။ ကျေးရွာသမိုင်းအကျဉ်း

တောပုန်းကျေးရွာသည် လွန်ခဲ့သော နှစ်ပေါင်း ၁၃၀၀ ခန့်တွင်စတင်ရွာတည်ခဲ့ပြီး အိမ်ခြေ (၇) အိမ်သာရှိပါသည်။ ဗမာလူမျိုးများနေထိုင်ကြသည်။ ပင်လည်ဘူးမြို့နှင့် ၆ မိုင် အကွာတွင် ရှိပါသည်။ လယ်ယာလုပ်ငန်းအဓိက လုပ်ကိုင်ကြပါသည်။ ကြက် ဝက် ကျွဲ နွားတပိုင်တနိုင်မွေးမြူကြသည်။ ကျမ်းမာရေးတောဆေးတောမြစ်များ သုံးစွဲကြပါသည်။ ယခုအခါတွင် အိမ်ခြေ (၈၉) အိမ်ရှိပြီး လူဦးရေ (၄၇၇)ဦး ရှိပါသည်။ လမ်းပန်းဆက်သွယ်ရေး အသင့်သင့်ကောင်းမွန်ပြီး အလယ်တန်းကျောင်းခွဲရှိပါသည်။ ကျေးရွာတွင် လူမှုရေး စီးပွားရေး ပညာရေးလုပ်ငန်းများ စုပေါင်းလုပ်ကိုင်ကြသော ကျေးရွာဖြစ်ကြောင်း ရေးသားပြုစုသည်။



ထူးခြားဖြစ်စဉ်

ပင်းကြိုင်းကျေးရွာအုပ်စု၊ တောပုဒိုးကျေးရွာ၏ ထူးခြားဖြစ်စဉ်ဖြေခံစာ (၃၃.၁.၂၀၁၆)

စဉ်	ပြဿနာ	နှစ်	ဆီခိုက်မှု
၁။	လျှင်လှုပ်ခြင်း	၁၉၈၈	ဘုရားစုပုံပွားဆက်ပျက်စီး၊ ဘုရားတံတိုင်းများပျက်စီး
၂။	ရေကြီးခြင်း	၁၉၅၆	လယ်ပဲစားများရေမြုပ်ပါသီးနှံများပျက်စီး
၃။	မိုးခေါင်ခြင်း	၂၀၀၉	တစ်ရွာလုံး စပါးမစိုက်ခဲ့ရ၊ စားဝတ်ရေးရာကြပ်တည်းခဲ့
၄။	မီးလောင်မှု	၂၀၁၂	အိမ်(၁)လုံး မီးလောင်ပျက်စီး

၂။ လူနည်းစုလူမျိုးစုအိမ်ထောင်စု

မရှိပါ

၃။ ကျေးရွာအတွင်းရှိ စုစုပေါင်းအိမ်ထောင်စု

အမျိုးအစား	အိမ်ထောင်စု	ကျား	မ	စုစုပေါင်း
ဗမာ	၈၉	၅၆	၃၃	၈၉

၄။ ထိခိုက်လွယ်အုပ်စု



ထိခိုက်လွယ်အုပ်စု	အိမ်ထောင်စု	ကျား	မ	စုစုပေါင်း
သက်ကြီး	၁၆	၇	၉	၁၆
မြေယာမဲ့	၁၆	၇	၉	၁၆
မသန်စွမ်း				

၅။ အဓိကစီးပွားရေးလုပ်ငန်းများ

စိုက်ပျိုးရေး	မွေးမြူရေး	အသေးစားစီးပွားရေး	အခြား
စပါး	ကျွဲ	စပါးအရောင်းအဝယ်	
နှမ်းစိုက်	နွား	နှမ်းအရောင်းအဝယ်	
-မုန်ညှင်း	ဝက်		
ဆင်ခရမ်းချဉ်သီး	ကြက်		
-သခွား			
ချဉ်ပေါင်			

၆။ ကျေးရွာအတွင်းအဓိက ပိုင်ဆိုင်မှုများ

ကျေးရွာပိုင်ဆိုင်မှုများ	စိုက်ပျိုးမြေ	စားကျက်မြေ	သစ်တောမြေ	သဲ/ကျောက်ရရှိမှု	ရေတွင်း/ရေကန်	စက်ရေတွင်း
အရေအတွက်	၂၁၇ဧက	၁၀၀ဧက	၅၀၀-ဧက	ရှိ	၁၆ / -	၁
ကျေးရွာပိုင်ဆိုင်မှုများ	ကား	ထော်လာဂျီ	စပါးကြိတ်စက်	မြွေလှေ့စက်	အသေးစားဆည်	ဈေးဆိုင်
အရေအတွက်		-	-			၇

၇။ ကျေးရွာအတွင်းအခြားပိုင်ဆိုင်မှုများ

ကျေးရွာပိုင်ဆိုင်မှုများ	ရေတင်စက်	လယ်ထွန်စက်	ထွန်ထယ်	ကျွဲ	နွား
အရေအတွက်	၇	၁၀	၈၉	၅၀	၂၀၀
ကျေးရွာပိုင်ဆိုင်မှုများ	ဝက်	ဆိုင်ကယ်	ကျွမ်းကျင်လုပ်သား	လုပ်သား	
အရေအတွက်	၈၉	၅၀	၁၀	၅၀	

၈။ အခြားကျေးရွာရှိအသုံးပြုနိုင်သော အရင်းအမြစ်/အချက်အလက်များ

အရင်းအမြစ်	ဆေးခန်း	အ.လ.က/အ.ထ.က	ဈေး	ကျွမ်းကျင်လုပ်သား	လုပ်သား	မြေတူးစက်	လမ်းကြိတ်စက်
အရေအတွက်	၁	၁	၁	၅	၃၅၀	၂	-

၅။ လူထုပူးပေါင်းပါဝင်သော လူမှုဆန်းစစ်ခြင်းနှင့် အကဲဖြတ်ခြင်းလုပ်ငန်းစဉ် (PSA/PRA) အကျဉ်းချုပ်ဇယား



စဉ်	အကြောင်းအရာ	ရက်စွဲ	ဦးတည်အုပ်စု	တက်ရောက်သူ			အဓိက ဆွေးနွေးချက်များ
				ကျား	မ	ပေါင်း	
၁	လူမှုစီးပွားအဆင့် သတ်မှတ်ခြင်း (Wealth Ranking)	၂၃-၁-၁၆	ချမ်းသာ၊ အလယ်အလတ်၊ နွမ်းပါး၊ အလွန် နွမ်းပါးအုပ်စုများ	၂၈	၄၂	၇၀	ကျေးရွာလူမှုစီးပွားအုပ်စုများခွဲခြားသတ်မှတ်နိုင်ရေးအတွက် အခြေခံစံနှုန်းများ သတ်မှတ်ခြင်း၊ ကျေးရွာသားများနှင့် အများသဘောတူ ခွဲခြားသတ်မှတ်ခြင်း
၂	ရာသီခွင်ပြပြက္ခဒိန် (Seasonal Calendar)	၂၃-၁-၁၆	ကော်မတီဝင်၊ အမျိုးသမီး၊ အမျိုးသားများ	၂၈	၄၂	၇၀	ရာသီဥတု၊ စိုက်ပျိုးသီးနှံများ၊ လယ်ယာလုပ်ငန်းများ၊ နေ့စားလုပ်ငန်းများ၊ မွေးမြူရေးလုပ်ငန်းများ၊ ဝမ်းစာဖူလုံမှု နှင့် ပွဲတော်များ
၃	ကျေးရွာလူမှုရေးပြ၊ သယံဇာတပြမြေပုံ (Social Map/Resource Map)	၂၃-၁-၁၆	ရပ်မိရပ်ဖ၊ ကော်မတီဝင်များ	၈	၈	၁၆	အိမ်အမျိုးအစားများ၊ အခြေခံအဆောက်အဦများ၊ လမ်းပန်းဆက်သွယ်ရေးအခြေအနေ လယ်ယာမြေများ၊ မြစ်ချောင်းများ၊ ရေတွင်း၊ ရေကန်များ၊ သစ်တောများ
၄	ပြဿနာသစ်ပင် (Problem Tree)	၂၄-၁-၁၆	အမျိုးသားများကော်မတီဝင်များ	၂၀	-	၂၀	ဆွေးနွေးထားသော အခြေခံအဆောက်အဦများနှင့် သက်မွေးဝမ်းကျောင်းလုပ်ငန်းများ၊ ကျန်းမာရေး၊ ပညာရေး။
၅	ပြဿနာသစ်ပင် (Problem Tree)	၂၄-၁-၁၆	အမျိုးသမီးများ	-	၂၆	၂၆	ဆွေးနွေးထားသော အခြေခံအဆောက်အဦများနှင့် သက်မွေးဝမ်းကျောင်းလုပ်ငန်းများ
၆	ကျေးရွာ၏ (၅)နှစ်စာ ဦးစားပေးအစီအစဉ် ပြဇယား (Metric Ranking)	၂၄-၁-၁၆	အမျိုးသားအုပ်စု၊ အမျိုးသမီးအုပ်စု၊ လူငယ်အုပ်စု၊ ရပ်မိရပ်ဖ အုပ်စု	၂၀	၂၆	၄၆	အကျိုးပြုဦးရေ၊ အကျိုးခံစားခွင့် နှင့် အဓိက လိုအပ်ချက်များပေါ် မူတည်၍ ဆုံးဖြတ်သည်။
၇	အဖွဲ့အစည်းချိတ်ဆက်ပုံ (Venn Diagram)	၂၅-၁-၁၆	ကျေးရွာအုပ်ချုပ်ရေးအဖွဲ့၊ ကျေးရွာစီ/ထောက်အဖွဲ့	၂၀	၂၆	၄၆	ကျေးရွာတွင်းရှိ အဖွဲ့အစည်းများနှင့် မည်သို့သောလုပ်ငန်းများအတွက် မည်သည့်အဖွဲ့များချိတ်ဆက်လုပ်ကိုင်မှု



၈	ပင့်ကူအိမ် ကွန်ယက် (Spider Web)	၂၅-၁-၁၆	အမျိုးသားများ နှင့် အမျိုးသမီးများ	၈	၂၆	၃၄	အမျိုးသားများ နှင့် အမျိုးသမီးများ တန်းတူအခွင့်အရေး ရရှိမှု နှင့် မရရှိသည့် အကြောင်းအရင်းများ
၉	ပြဿနာအခွင့်အရေး လက်ရှိအခြေအနေနှင့် ပြောင်းလဲမှုညွှန်းကိန်း	၂၅-၁-၁၆	ကျေးရွာစီ/ထောက် အဖွဲ့၊ ကျေးရွာလူထု	၂၀	၂၆	၄၆	ပြဿနာအခွင့်အရေးလက်ရှိအခြေအနေ ကိုသိရှိရန် နှင့် ပြောင်းလဲနိုင်သည်ပုံစံများ
၁၀	ကျေးရွာအိပ်မက်ပြ မြေပုံ (Dream Map)	၂၅-၁-၁၆	ကျေးရွာစီ/ထောက် အဖွဲ့၊ ကျေးရွာလူထု	၈	၈	၁၆	နောင်တစ်ချိန်တွင် ကျေးရွာတွင် ဖြစ်စေချင်သော/မြင်စေချင်သော အရာများ ထည့်သွင်းရေးဆွဲခြင်း



၆။ ကျေးရွာဖွံ့ဖြိုးရေးအစီအစဉ်အတွက်အသုံးပြုခဲ့သော PRA tools များနှင့်တစ်ခုချင်းစီအတွက်သုံးသပ်ချက်များ

၁။ ကျေးရွာ၏လူမှုစီးပွားအဆင့်သတ်မှတ်ခြင်း။ (Wealth Ranking)

အဆင့်	အခြေခံစံနှုန်းများ/ ညွှန်းကိန်းများ	အိမ်ထောင်စု	ရာခိုင်နှုန်း
ချမ်းသာ	အိမ်အခြေအနေ-အုတ်လိုင်းပြေး၊ခြေတံရှည်၊သွပ်မိုး၊ပျဉ်ထောင်မြေယာပိုင်ဆိုင်မှု- ၁၀ ဧကအထက် ကျွဲ၊ နွား- ၇ ကောင်အထက် အခြားပိုင်ဆိုင်မှု- ထွန်းစက်၊ ရေစုပ်စက်၊ TV။ စပါးကြိုက်စက်၊ ဆိုင်ကယ်၊ (အထက်တန်း၊အလယ်တန်းကျောင်းသားရှိ)	၆	၈%
အလယ်အလတ်	အိမ်အခြေအနေ- ပျဉ်ခင်း၊ ပျဉ်ကာ၊ သွပ်မိုး၊ ချေတံရှည်အိမ်မြေယာပိုင်ဆိုင်မှု- ၅ဧက ကျွဲ၊ နွား- ၅ ကောင် အခြားပိုင်ဆိုင်မှု- လှည်းဆိုင်ကယ်၊(အလယ်တန်းကျောင်းနေအရွယ်ကျောင်းသားရှိ)	၃၅	၃၉%
နွမ်းပါး	အိမ်အခြေအနေ- ဝါးထရံကာ၊ သက်ကယ်မိုးထရံကာ၊ ချေတံရှည်အိမ်မြေယာပိုင်ဆိုင်မှု- ၂ ဧက ကျွဲ၊ နွား- ၃ ကောင်အောက် အခြားပိုင်ဆိုင်မှု- (မူလတန်းကျောင်းကျောင်းနေအရွယ်ကလေးရှိ)၊ကျောင်းထားနိုင်	၂၈	၃၁%
အလွန်နွမ်းပါး	အိမ်အခြေအနေ- ဝါးထရံကာ၊ အင်ဖက်မိုး၊ အကာမလုံမြေယာပိုင်ဆိုင်မှု- မရှိ ကျွဲ၊ နွား- မရှိ အခြားပိုင်ဆိုင်မှု- ကျောင်းနေအရွယ်ကလေးရှိ ကျောင်းမထားနိုင်	၂၀	၂၂%
စုစုပေါင်း		၈၉	၁၀၀%



သုံးသပ်ချက်

ရာသီဥတု-တပိုတွဲလ လယ်မှ စ၍ နယုန်လအထိ နွေရာသီဖြစ်ပါသည်။ နယုန်လ လယ် မှ စ၍ တော်သလင်း လအထိ မိုးရာသီ ဖြစ်ပါသည်။ သီတင်းကျွတ်လ မှ စတင်၍ တပိုတွဲလ လယ်အထိ ဆောင်းရာသီ ဖြစ်ပါသည်။

စိုက်ပျိုးရေး-ကဆုန်၊ နယုန်လတွင်စပါးစိုက်ပျိုးရန်ပျိုးထောင်ကြပြီးဝါဆို၊ ဝါခေါင်လတွင်ကောက်စိုက်ကြပါသည်။ သခွား၊ ပြောင်း၊ နှမ်း၊ မြေပဲ၊ အာလူး၊ ကြက်သွန်အနည်းငယ်စိုက်ပျိုးကြသည်။ စိုက်ပျိုးရေးလုပ်ငန်းမှ တစ်နေ့ဝင်ငွေ ၃၀၀၀ ကျပ်၊ တစ်လ ဝင်ငွေ ၉၀၀၀၀ ကျပ် နှင့် တစ်နှစ်ဝင်ငွေ ၇၀၀၀၀၀ ကျပ် ရရှိပါသည်။

မွေးမြူရေး-မွေးမြူရေး လုပ်ငန်းများကို ရာသီမရွေးလုပ်ကိုင်ကြပါသည်။ လုပ်ငန်းခွင်အတွက် ကျွဲ၊ နွားများမွေးမြူကြပြီး အိမ်ခြေထက်ဝက်ခန့်မှာ ကြက်၊ ဝက်များမွေးမြူကြပါသည်။

နေ့စားလုပ်ငန်း-ဝါဆို၊ ဝါခေါင်လတွင် လယ်ယာလုပ်ငန်းခွင် များရှိခြင်းကြောင့် ဝင်ငွေရရှိပါသည်။ သီတင်းကျွတ်၊ တန်ဆောင်မုန်း နှင့် နတ်တော် လများတွင်စပါးရိတ်သိမ်းခြွေလှေ့ခြင်း လုပ်ငန်းများ ရှိခြင်းကြောင့် ဝင်ငွေရရှိပါသည်။ နေ့စားလုပ်ငန်းမှ တစ်နေ့ဝင်ငွေ ၃၀၀၀ ကျပ်၊ တစ်လ ဝင်ငွေ ၉၀၀၀၀ကျပ် နှင့် တစ်နှစ်ဝင်ငွေ ၇၀၀၀၀၀ ကျပ် ရရှိပါသည်။

သဘာဝဘေးအန္တရာယ်-မိုးရာသီတွင်မိုးသည်းထန်ခြင်းရံဖန်ရံခါ စပါးခင်းများရေလွှမ်းပါသည်။ လေပြင်းကျရောက် တတ်သည့်အခါလည်းရှိပါသည်။

ဝမ်းစာဖူလုံမှု-ဝါခေါင်၊ တော်သလင်း၊ သီတင်းကျွတ်လများတွင် စပါးကုန်ချိန်ဖြစ်၍ဝမ်းစာဖူလုံမှုမရှိပါ။

အလုပ်သမားရှားပါးမှု- တန်ခူး၊ နတ်တော်၊ ပြာသိုလများတွင်အလုပ်သမားရှားပါးမှုများရှိပါသည်။ ပွင့်လင်းရာသီတွင် ရွှေ့ပြောင်းလုပ်သားသွားလာမှုရှိပါသည်။

ပွဲတော်များ-တန်ခူးလတွင် သင်္ကြန်ပွဲတော်ပြုလုပ်ပါသည်။ ကဆုန်လတွင်ညောင်ရေသွန်းပွဲ၊ ဝါဆိုလတွင် သင်္ကန်းကပ်ပွဲတော်ရှိပါသည်။ သီတင်းကျွတ်လတွင် မီးထွန်းပွဲတော်ရှိပါသည်။ တန်ဆောင်မုန်းလတွင် ကထိန်ပွဲ၊ တပေါင်းလတွင် အလှူပွဲများရှိပါသည်။



၃။ ကျေးရွာလူမှုရေးပြမြေပုံ နှင့် သုံးသပ်ချက်





သုံးသပ်ချက်

လူနေထိုင်မှု ပုံစံ-စီပွားရေးအဆင့် (၄) မျိုးရှိပြီး ကျေးရွာများတွင် စုစည်းစွာနေထိုင်ကြပါသည်။

လမ်းပန်းဆက်သွယ်ရေး- တောပုန်းကျေးရွာသည် ပင်လည်ဘူးမြို့နှင့်
မြိုင်ခန့်ကွာဝေးပြီးကျေးရွာတွင်းရှိလမ်းများ၊ရွာချင်းဆက်လမ်းများမှာမြေသားလမ်းများဖြစ်သောကြောင့်
မိုးတွင်းကာလများတွင် လမ်းပန်းဆက်သွယ်ရေးခက်ခဲပါသည်။

ကျန်းမာရေး-ကလေးမွေးဖွားခြင်းအတွက် အရံသားဖွား၊ အရပ်လက်သည်ရှိပါသည်။
အဓိကဆေးကုသမှုခံယူခြင်းကို မြို့နယ်ဆေးရုံ၊ ကျေးရွာရှိကျေးလက်ဆေးပေးခန်းသို့သွားရောက်၍
ဆေးကုသမှုခံယူရပါသည်။ မိုးတွင်းကာလတွင် ဝမ်းရောဂါ၊ငှက်ဖျားရောဂါများဖြစ်တက်သည်။

သောက်သုံးရေ-ကျေးရွာတွင် ရေတွင်းများ၊ ပိုက်တွင်းအနည်းငယ်သာရှိပြီး သောက်သုံးရေ ဖူလုံမှုရှိပါသည်။

အခြား-ရွာ၏မြောက်ပိုင်းတွင် ဘုန်းကြီးကျောင်း၊ မွှာရုံ၊ ရှိပါသည်။
ရွာတောင်ဘက်တွင်သုဿန်ဇရပ်ရှိပါသည်။



၄။ ကျေးရွာအရင်းအမြစ်ပြမြေပုံနှင့်သုံးသပ်ချက်





သုံးသပ်ချက်

ပတ်ဝန်းကျင်ရှိအရင်းအမြစ်များ-ရွာပတ်ဝန်းကျင်ရှိသစ်တောများမှထင်းထုတ်ယူသုံးစွဲနိုင်ပါသည်။
ဝါးများခုတ်ယူသုံးစွဲနိုင်ပါသည်။ကျေးရွာ၏အနီးတွင်မူးချောင်းရှိ၍ သဲများရရှိနိုင်ပါသည်။

စီးပွားရေးလုပ်ကိုင်စားသောက်ရသောအရင်းအမြစ်-လယ်ယာမြေများအသုံးပြု၍ စပါး၊ပဲအမျိုးမျိုး၊နေကြာ၊နှမ်း၊
စသည်တို့ကိုစိုက်ပျိုးနိုင်သည်။စားကျက်မြေများတွင်ကျွဲ၊နွားများမွေးမြူနိုင်ပါသည်။မြေလွတ်မြေရိုင်းများ
ပေါများသော်လည်း နှစ်ရှည်ပင်စီးပွားဖြစ်စိုက်ပျိုးနိုင်ခြင်းမရှိပါ။





၅။ အမျိုးသားများတင်ပြသော ပြဿနာသစ်ပင် နှင့် ဖြေရှင်းနည်းလမ်း

စစ်ကိုင်းတိုင်းဒေသကြီး၊ ပင်လယ်တူးမြို့နယ်၊ ပင်းတိုင်၊ အုန်းကုန်း၊ ဝေဟ များ၊ ကျေးရွာ၏ အမျိုးသားများ အဖွဲ့မှ တာဝန်ယူသော ပြဿနာသစ်ပင်

အကျိုးဆက်

- ၁။ သွေးလျှော့ဆက်ခံနိုင်ခြင်း။
- ၂။ နာလည်၊ မြေယာပြုပြင်ဆင်ခြင်ခြင်း။
- ၃။ မယုသုစာ နည်းခြင်း။
- ၄။ ဖွက်ခွဲခြင်း - ဖျက်ခြင်း။
- ၅။ ဖွဲ့စည်းစိုက်ပျိုးမှု အားနည်းခြင်း။

အဆက်အနား

- ၁။ တံတား ပျက်စီးခြင်း။
- ၂။ စာသင်စာရင်း ဝေးမ လိုက်ရ။
- ၃။ ကျေးရွာအတွင်းတိုက် လိုက်ရ။
- ၄။ စပါး မျိုးကောင်း မျိုးသန့် လိုက်ရ။
- ၅။ ငါးဖမ်းကျင်း စာရက်ရ။



အကြောင်းအရင်းများ/ အခက်အခဲများ

၁	ရွာတွင်းလမ်းများ၊ တံတားများ ပျက်စီးနေခြင်း	၂	စာသင်ကျောင်းခန်းမ လိုအပ်ခြင်း။	၃	စာကြည့်တိုက်မရှိခြင်း။
၄	ငါးပေါက်ကျင်း များမရှိခြင်း။	၅	မျိုးကောင်းမျိုးသန့်များ နည်းပညာများမရှိခြင်း။	၆	အလုပ်အကိုင်အခွင့်အလမ်းနည်း ပါခြင်း

အကျိုးဆက်များ

- ၁ လမ်းပန်းဆက်သွယ်ရေးအခက်အခဲကြောင့် သယ်ယူပို့ဆောင်ရေးများပြားခြင်း
- ၂ စာသင်ကျောင်းခန်းမ မရှိ၍ အစည်းအဝေးပြုလုပ်ရန် နေရာအခက်အခဲဖြစ်ခြင်း။
- ၃ စာကြည့်တိုက် မရှိ၍ အသိပညာ ဗဟုသုတနည်းခြင်း။
- ၄ စိုက်ပျိုးရေး လုံလောက်မှုမရှိ၍ ရာသီတိုင်းမစိုက်ပျိုးနိုင်ခြင်း။
- ၅ ထွက်နှုန်းများ လျော့ခြင်း။
- ၆ နည်းစနစ် မကျ၍ အကျိုးဖြစ်ထွန်းမှုနည်းခြင်း။
- ၇ အလုပ်အကိုင်နည်းပါးခြင်း။ ဝင်ငွေနည်းခြင်း။

ဖြေရှင်းနည်းလမ်း

- | | | |
|-------------------------------|--|--|
| ၁ ရွာတွင်းတံတားပြုပြင်ခြင်း | ၂ စာသင်ကျောင်းခန်းမ
တည်ဆောက်ခြင်း။ | ၃ စာကြည့်တိုက်
ဆောက်လုပ်ခြင်း။ |
| ၄ ငါးပေါက်တွင်းများ တူးခြင်း။ | ၅ စိုက်ပျိုးရေးဦးစီးဌာနများ
နှင့်ချိတ်ဆက်
ဆောင်ရွက်ရန် | ၆ အိမ်တွင်းမှ လုပ်ငန်းသင်တန်း
ကျေး/လက် ဦးစီးဌာန
စီမံကိန်းများနှင့်
ချိတ်ဆက်ဆောင်ရွက်ရန် |



၆။ အမျိုးသမီးများတင်ပြသော ပြဿနာသစ်ပင် နှင့် ဖြေရှင်းနည်းလမ်း

စစ်ကိုင်းတိုင်းဒေသကြီး ၊ ပဲခူးတိုင်းဒေသကြီး ၊ မန္တလေးတိုင်းဒေသကြီး ၊ အောက်ပိုင်းဒေသ ၊ အထွေထွေအမျိုးသမီးများအတွက် အကျိုးရှိစေရန်အတွက် အထောက်အကူပြုရန်

အထွေထွေအကျဉ်းချုပ်

- ၁- အထွေထွေအကျဉ်းချုပ်
- ၂- အထွေထွေအကျဉ်းချုပ်
- ၃- အထွေထွေအကျဉ်းချုပ်
- ၄- အထွေထွေအကျဉ်းချုပ်
- ၅- အထွေထွေအကျဉ်းချုပ်

အထွေထွေအကျဉ်းချုပ်

- ၁- အထွေထွေအကျဉ်းချုပ်
- ၂- အထွေထွေအကျဉ်းချုပ်
- ၃- အထွေထွေအကျဉ်းချုပ်
- ၄- အထွေထွေအကျဉ်းချုပ်
- ၅- အထွေထွေအကျဉ်းချုပ်

အထွေထွေအကျဉ်းချုပ်

အထွေထွေအကျဉ်းချုပ်

အထွေထွေအကျဉ်းချုပ်



အကြောင်းအရင်းများ/ အခက်အခဲများ

၁	တံတား လမ်းမကောင်းခြင်း။	၂	ရွာတွင်းလမ်း ပျက်စီးနေခြင်း။	၃	စာသင်ကျောင်းမျက်နှာကျက် မကောင်းခြင်း။
၄	ဝက်မွေးမြူရေးသင်တန်း လိုအပ်ခြင်း။	၅	မျိုးကောင်းမျိုးသန့် နည်းပညာ မရှိခြင်း။	၆	အလုပ်အကိုင် အခွင့်အလမ်းနည်းခြင်း။

အကျိုးဆက်များ အကျိုးဆက်များ

- ၁ သွားလာရခက်ခဲခြင်း။ အချိန်ကြာခြင်း။
- ၂ သွားရေးလာရေးခက်ခဲခြင်း၊ ဒေသထွက်ကုန်များဈေးကောင်းမရခြင်း
- ၃ ကလေးသူငယ်များ အပူဒဏ်ခံရခြင်း။
- ၄ အကျိုးဖြစ်ထွန်းမှုအားနည်းခြင်း။
- ၅ ထွက်နှုန်းများလျော့ခြင်း။
- ၆ အကျိုးဖြစ်ထွန်းမှုနည်းခြင်း။
- ၇ အလုပ်အကိုင်အခွင့်အလမ်းနည်းခြင်း။ စီးပွားရေး နှောင့်နှေးခြင်း။ ဝင်ငွေနည်းခြင်း။

ဖြေရှင်းနည်းလမ်း

- ၁ တံတားပြုပြင်ခြင်း
- ၂ ရွာတွင်းလမ်းကျောက်ခင်းခြင်း
- ၃ စာသင်ကျောင်းမျက်နှာကျက်ပြုလုပ်ခြင်း။
- ၄ မွေးကုဦးစီးဌာန နှင့်ချိတ်ဆက်ဆောင်ရွက်ရန်
- ၅ စိုက်ပျိုးရေးဌာနများနှင့် ချိတ်ဆက်ရန်
- ၆ ကျေးလက်ဦးစီးဌာနများနှင့် ချိတ်ဆက်ဆောင်ရွက်ရန်။



၇။ ဦးစားပေးအစီအစဉ်ပြုလား (Matrix Ranking)

အစဉ်အလိုက်အစီအစဉ်ပြုလား။ အစဉ်အလိုက်အစီအစဉ်ပြုလား။ အစဉ်အလိုက်အစီအစဉ်ပြုလား။

ဦးစားပေးအစီအစဉ်ပြုလား။

စဉ်	လုပ်ငန်းအမည်	၁"	၂"	၃"	၄"	၅"	၆"	၇"	၈"	အမှတ်	အဆင့်	
၁"	ကျေးဇူးတင်ပေးခြင်း	၁	၂	၃	၄	၅	၆	၇	၈	၆	၂	၄
၂"	စာသင်ကျမ်းစာ	၂	၃	၄	၅	၆	၇	၈	၉	၅	၃	၆
၃"	ကျွမ်းကျင်မှု	၃	၄	၅	၆	၇	၈	၉	၁၀	၄	၄	၅
၄"	စာသင်ကျမ်းစာ	၄	၅	၆	၇	၈	၉	၁၀	၁၁	၃	၅	၆
၅"	စာသင်ကျမ်းစာ	၅	၆	၇	၈	၉	၁၀	၁၁	၁၂	၂	၆	၇
၆"	စာသင်ကျမ်းစာ	၆	၇	၈	၉	၁၀	၁၁	၁၂	၁၃	၃	၇	၈
၇"	စာသင်ကျမ်းစာ	၇	၈	၉	၁၀	၁၁	၁၂	၁၃	၁၄	၄	၈	၉
၈"	စာသင်ကျမ်းစာ	၈	၉	၁၀	၁၁	၁၂	၁၃	၁၄	၁၅	၅	၉	၁၀



စီမံကိန်းပထမနှစ်တွင်ကျေးရွာတွင်းတံတားပြုပြင်ခြင်းလုပ်ငန်းကို လူထုတိုက်ရိုက်ထောက်ပံ့ငွေ ကျပ် ၅၅ သိန်းနှင့် ကျေးရွာလူထုပူးပေါင်း၍ အောင်မြင်စွာ အကောင်အထည်ဖော် ဆောက်လုပ်ပြီးစီးခဲ့ပါသည်။

စီမံကိန်းဒုတိယနှစ်တွင်-ပင်းကြိုင်းကျေးရွာအုပ်စုတွင် ရွာပေါင်း ၁၀ ရွာရှိသဖြင့် ကျေးရွာများ၏လိုအပ်ချက်အရ ၎င်း ရံပုံငွေ ရရှိမှုအရ၎င်း ကျေးရွာ (၅) ရွာသာဆောင်ရွက်ပြီး တောပုန်းကျေးရွာမှ ကျပ်သိန်း (၁၀၀)ရှိပါသည်။ ၎င်းရံပုံငွေဖြင့် ကျေးရွာတွင်းကျောက်ချောလမ်း ပေ ၁၀၀၀ နှင့် ရေထုတ်မြန် ၁ ခု ဆောင်ရွက်ပြီးစီးပါသည်။

စီမံကိန်းတတိယနှစ်တွင်-ကျန်သောကျေးရွာ(၅) လုပ်ငန်းများဆောင်ရွက်သွားမည် ဖြစ်ပါသည်။ ကျန်သောကျေးရွာများမှာ ပင်လောင်၊ပဒဲကော၊ ပင်းကြိုင်း၊ ပလူသာ၊ စေတီဦး ကျေးရွာများဖြစ်ကြပါသည်။ များသောအားဖြင့် ကျေးရွာတွင်းကျောက်ချောလမ်းများ ပြုလုပ်ကြမည်ဖြစ်ပါသည်။

စတုတ္ထနှစ်တွင် ကျေးရွာအားလုံးမှ လုပ်ငန်းခွဲများအလိုက်ရံပုံငွေ ခွဲဝေယူ၍ လုပ်ငန်းများဆောင်ရွက်သွားကြရန် ကျေးရွာအုပ်စု အစည်းအဝေးတွင် အများသဘောတူဆုံးဖြတ်ထားခဲ့ကြပါသည်။



၈။ ဗင်းပုံစံကိုသုံးပြု၍ အဖွဲ့အစည်းများချိတ်ဆက်မှု နှင့် သုံးသပ်ချက်





သုံးသပ်ချက်

ကျေးရွာအတွင်းရှိအဖွဲ့အစည်းများ

ကျေးရွာလူထုနှင့်အဖွဲ့အစည်းများ ချိတ်ဆက်ဆောင်ရွက်နေသည့် အနေအထားမှာ အုပ်ချုပ်ရေးအဖွဲ့၊ ကျောင်းကော်မတီအဖွဲ့၊ အမျိုးသား၊ အမျိုးသမီးများအဖွဲ့၊ ကျေးရွာစီမံကိန်းအထောက်အကူပြုကော်မတီ၊ ဂေါပက၊ မွေစကြာအဖွဲ့၊ ရပ်မိရပ်ဖအဖွဲ့များနှင့်ကျေးရွာဖွံ့ဖြိုးတိုးတက်ရေးကျေးရွာအကျိုးပြုလုပ်ငန်းများချိတ်ဆက်ဆောင်ရွက်ကြပါသည်။

ကျေးရွာပြင်ပအဖွဲ့အစည်းများ

ကျေးရွာပြင်ပရှိအဖွဲ့အစည်းများနှင့်ချိတ်ဆက်ဆောင်ရွက်နေမှုအနေအထားမှာ မြို့နယ်အထွေထွေအုပ်ချုပ်ရေးဦးစီးဌာန၊ ပညာရေးဌာန၊ ကျန်းမာရေးဌာန၊ ကျေးလက်ဒေသဖွံ့ဖြိုးတိုးတက်ရေးဦးစီးဌာန၊ လူထုဘဟိုပြုစီမံကိန်း၊ တိ/မွေးကုသစ်တော၊ သမ၊ စိုက်ပျိုးရေး၊ မြေစာရင်းဌာနများနှင့်ချိတ်ဆက်ဆောင်ရွက်မှုရှိပြီး ကျေးရွာသားများအနေဖြင့် သက်ဆိုင်ရာကဏ္ဍအလိုက်လိုအပ်သော အကူအညီတောင်းခံမှုမှာ မရှိသလောက်နည်းပါးပါသည်။

အစည်းအဝေးမှတ်တမ်း နှင့် စစ်ဆေးရမည့်အချက်များ

၁။ အမျိုးသမီးကဏ္ဍ အစည်းအဝေးမှတ်တမ်း

ကျေးရွာမိတ်ဆက်အစည်းအဝေးပြုလုပ်ရန် ဖိတ်ကြားရာတွင် အစည်းအဝေးတွင် အမျိုးသမီး အချိုးညီစွာ ပါဝင်ရန် သက်ဆိုင်ရာ ကော်မတီသို့ ပြောကြားခဲ့ပါသည်။ ပထမအကြိမ် မိတ်ဆက်အစည်းအဝေးတွင် အစည်းအဝေးတိုင်းတွင် အမျိုးသမီးများ အချိုးညီစွာ တက်ရောက်ရန် ပြောကြားခဲ့ပါသည်။ အစည်းအဝေးတိုင်းတွင်လည်း အမျိုးသမီးများမှ ပြောကြားလိုသော အချက်များကို လွတ်လပ် ပွင့်လင်းစွာ ပြောဆိုခွင့်ရှိကြောင်းကိုလည်း ပြောကြားထားပါသည်။ ကျေးရွာအုပ်စုအဆင့်တွင် နှစ်စဉ်ပြုလုပ်သော လုပ်ငန်းများတွင် အမျိုးသမီးများမှ တင်ပြဆောင်းဆိုထားသော လုပ်ငန်းတစ်ခုပါဝင်ရမည် ဖြစ်ကြောင်းကိုလည်း ပြောကြားခဲ့ပါသည်။ လုပ်ငန်းခွဲများ အကော်အထည်ဖော် ဆောင်ရွက်ရာတွင်လည်း လူထုလုပ်အားဖြင့် ဆောင်ရွက်သော လုပ်ငန်းများ ဖြစ်ပါက တူညီသော လုပ်ငန်းအတွက် တူညီသော လုပ်အားခများ ပေးချေရမည်ကိုလည်း ပြောကြားခဲ့ပါသည်။ စီမံကိန်း၏ ကဏ္ဍတိုင်းတွင် အမျိုးသမီးများ အခန်းကဏ္ဍကို ထည့်သွင်းထားပြီး အမျိုးသား/ အမျိုးသမီး ခွဲခြားမှုများ မရှိစေရန် ရည်ရွယ်ထားသည်ကို ရှင်းလင်းပြောကြားမှုများ ပြုလုပ်ခဲ့ပါသည်။ အမျိုးသမီးများ၏ဦးဆောင်နိုင်မှု နှင့် စီမံခန့်ခွဲမှု စွမ်းရည်များ တိုးတက်လာစေရန် အတွက် ကော်မတီများထဲတွင် အမျိုးသမီးများ (၅၀%) ပါဝင်ရမည်ဖြစ်ပါသည်။ ဆပ်ကော်မတီ တစ်ခုတိုင်းတွင်လည်း အနည်းဆုံး အမျိုးသမီး တစ်ဦးပါဝင်ရမည်ဖြစ်ပါသည်။ ကော်မတီထဲတွင် ပါဝင်သော အမျိုးသမီးများသည် တင်ပြဆွေးနွေးမှုများ ပြုလုပ်ခြင်း၊ ဆုံးဖြတ်ချက်များချခြင်း စသည်တို့ကို ပြုလုပ်ရမည်ဖြစ်ပါသည်။ အမျိုးသားများမှလည်း ပံ့ပိုးကူညီပေးရမည်ဖြစ်သည်။ ဒုတိယအကြိမ်အစည်းအဝေးတွင် အမျိုးသမီးများသည် မိမိတို့၏ လိုအပ်ချက် အခက်အခဲများကို လွတ်လပ်စွာဆွေးနွေးနိုင်ရန်အတွက် အမျိုးသမီးသီးသန့် အုပ်စုများဖွဲ့၍ အခက်အခဲများ ဖော်ထုတ်ခြင်းလုပ်ငန်းကိုလည်း လုပ်ကိုင်ခဲ့ပါသည်။



၂။ ကျေးရွာမိတ်ဆက် အစည်းအဝေးတွင်အမျိုးသမီး ကဏ္ဍအတွက် စောင့်ကြည့်စစ်ဆေးရမည့်အချက်များ

မေးမြန်းသည့်ရက်။

ရက်စွဲ - ၂၃.၀၁.၂၀၁၆

စဉ်	အကြောင်းအရာ	တွေ့ရှိချက်		မှတ်ချက်
		✓	X	
၁	အစည်းအဝေးတက်ရောက်လူသူများအား ကျား၊မ ရေးရာ အခြေခံသဘောတရားများကို ရှင်းလင်းဆွေးနွေးခဲ့ပါသလား။	✓		
၂	စီမံကိန်းတွင် ပါဝင်သော ကျား၊မရေးရာ အကောင်အထည်ဖော်ရေး လိုအပ်ချက် (၅)ချက်ကို ရှင်းလင်းပြခဲ့ပါသလား။	✓		
၃	အစည်းအဝေးများ၏ ယူရာတွင်အမျိုးသား/သမီးများအချိုးညီစွာတက်ရောက်နိုင်ရေးအတွက် အသိပေးတိုက်တွန်း စည်းရုံးခဲ့တာမျိုး ရှိပါသလား။	✓		
၄	အမျိုးသမီးများ၏ စကားသံများ၊ ပြောဆိုနိုင်ခွင့်များ ပိုမိုထွက်ပေါ်လာအောင် ဖန်တီးပေးခဲ့ပါသလား။	✓		
၅	ဆပ်ကော်မတီဖွဲ့ များဖွဲ့စည်းရာတွင်အမျိုးသမီးများနှင့်ပါဝင်ဖွဲ့စည်းရေး၊ပူးပေါင်းပါဝင်ရေး၊ဦးဆောင်နိုင်ရေးအတွက်တွန်းအားပေးကူညီဆောင်ရွက်ခဲ့ပါသလား။	✓		
၆	အစည်းအဝေးကို အမျိုးသား/သမီးများ အလွယ်တကူပါဝင်တက်ရောက်နိုင်သော အချိန်နှင့်နေရာများကိုရွေးချယ်ခြင်း၊ထည့်သွင်းစဉ်းစားဆောင်ရွက်ခြင်းများတို့ကိုလုပ်ဆောင်ခဲ့ပါသလား။	✓		
၇	လူနည်းစု/ဆင်းရဲ/နွမ်းပါး/ထိခိုက်လွယ်သောအုပ်စုများကို အစည်းအဝေးမစတင်မှီ အချိန်များက ရှာဖွေဖော်ထုတ်ခဲ့တာမျိုး ရှိပါသလား။	✓		
၈	လူနည်းစု/ဆင်းရဲ/နွမ်းပါး/ထိခိုက်လွယ်သော အမျိုးသား/သမီးများထံမှ အချို့ကို အစည်းအဝေးတက်ရောက်နိုင်အောင် ဖိတ်ကြားဆောင်ရွက်မှုမျိုး ရှိခဲ့ပါသလား။	✓		
၉	လူနည်းစု/ဆင်းရဲ/နွမ်းပါး/ထိခိုက်လွယ်သောအမျိုးသား/သမီးများနှင့် ကြုံတွေ့နေရသောအခတ် အခဲများကို သင်ဆွေးနွေး မေးမြန်းခဲ့တာမျိုး ရှိပါသလား။	✓		
၁၀	အမျိုးသမီးများ ပြောဆိုတင်ပြနိုင်အောင် အချိန်ပေးရန်၊ ကြိုတင်စီစဉ်ဆောင်ရွက်မှုမျိုးများ ဆောင်ရွက်ခဲ့တာများ ရှိပါသလား။	✓		
၁၁	စီမံကိန်းလုပ်ငန်းခွဲများရှာဖွေဖော်ထုတ်ရာတွင်အမျိုးသား/သမီးများသီးခြားဆွေးနွေးဖော်ထုတ် ဆောင်ရွက်ခဲ့တာမျိုး ရှိပါသလား။	✓		
၁၂	ကျေးရွာစီမံကိန်း အထောက်အကူပြုကော်မတီများဖွဲ့စည်းရာတွင် အမျိုးသမီး၊ အမျိုးသား အချိုးညီမျှစွာ (၅၀ : ၅၀) ဖွဲ့စည်းနိုင်ခဲ့ပါသလား။ မဖွဲ့စည်းနိုင်ခဲ့ပါက မှတ်ချက်တွင် ရှင်းလင်းပါ။	✓		
၁၃	ဆပ်ကော်မတီများတွင် အနည်းဆုံး အမျိုးသမီးအဖွဲ့ဝင် တစ်ဦးနှုန်းဖြင့်	✓		



	ပါဝင်ဖွဲ့စည်းနိုင်ခဲ့ပါသလား။ မဖွဲ့စည်းနိုင်ခဲ့ပါက မှတ်ချက်တွင် ရှင်းလင်းပါ။			
၁၄	ကျေးရွာ/ကျေးရွာအုပ်စု ဖွံ့ဖြိုးရေးစီမံချက် များတွင် အမျိုးသမီးများ ရွေးချယ်ဆုံးဖြတ်သည့်လုပ်ငန်းစီမံချက် အနည်းဆုံးတစ်ခုပါဝင်နိုင်ရေးအတွက် စည်းရုံး ဆွေးနွေးမှုများ ပြုလုပ်ဆောင်ရွက်ခဲ့ပါသလား။	√		
၁၅	တက်ရောက်လာသူများအား အမျိုးသမီးများ၏ လိုအပ်ချက်များကို ဖြည့်ဆည်းပေးနိုင်ရန် အမျိုးသမီးများရွေးချယ်လိုက်သော ဦးစားပေးရွေးချယ်မှုများကို ထောက်ပံ့ပေးသွားမည်ဖြစ်ကြောင်း အသိပေးပြောကြားခဲ့ပါသလား။	√		
၁၆	ရွေးချယ်လိုက်သော စီမံကိန်းလုပ်ငန်းခွဲများသည် ဒေသတွင်းမှာရှိသော လူနည်းစု/ဆင်းရဲ/နွမ်းပါး/ထိခိုက်လွယ် အုပ်စုများအပေါ် မည်သို့အကျိုးပြုနိုင်မည်ဖြစ်ကြောင်း ရှင်းလင်းပြောကြားခြင်း၊ မှတ်တမ်းတင်ခြင်းများတို့ကို ဆောင်ရွက်ခဲ့ပါသလား။	√		
၁၇	ကျေးရွာအုပ်စုအဆင့် အစည်းအဝေးပြုလုပ်ရာတွင် အုပ်စု စီ/ထောက် ကော်မတီဝင်များကို ကျား၊မ ရေးရာလိုအပ်ချက်များ အကြောင်းကိုရှင်းလင်းပြော ကြားခဲ့ပါသလား။	√		
၁၈	ကျေးရွာအုပ်စုအဆင့် အစည်းအဝေးပြုလုပ်ရာတွင် အုပ်စု စီ/ထောက် ကော်မတီဝင်များအားလုံး တက်ရောက်နိုင်မှု ရှိ/မရှိ စစ်ဆေးခဲ့ပါသလား။ မတက်ရောက်နိုင်ခဲ့ပါက မှတ်ချက်တွင် ရှင်းလင်းပါ။	√		



၉။ ပင့်ကူအိမ်ကွန်ယက် နှင့် သုံးသပ်ချက်

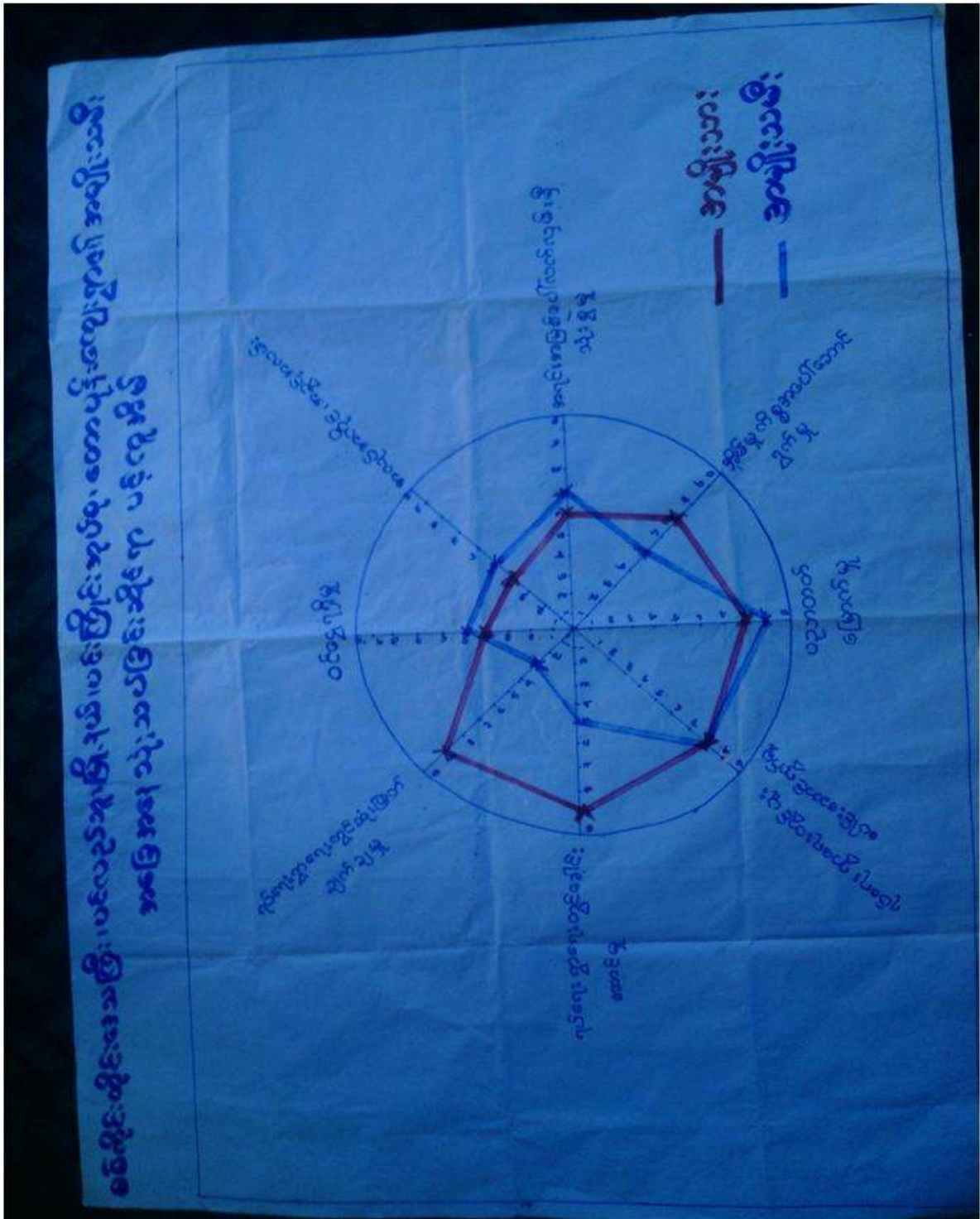

သုံးသပ်ချက်



ရပ်ရေးရွာရေးတွင်ပူးပေါင်းပါဝင်မှုရပ်ရေးရွာရေးတွင်ပူးပေါင်းပါဝင်မှု
 အမျိုးသမီးများနှင့်အမျိုးသားများတန်းတူပါဝင်ကြောင်းတွေ့ရှိရပါသည်။
 အဆင့်တိုးရန်လိုအပ်နေပါသေးသည်။

တွင်
 ပူးပေါင်းပါဝင်မှု

ဝင်ငွေရရှိ အမျိုးသမီးများ၏ ဝင်ငွေရရှိမှုမှာ အမျိုးသားများထက် အဆင့်သာနေပြီး အမျိုးသမီးများက
 ဝင်ငွေပိုရရှိနေသည့်အနေအထားတွေ့ရပါသည်။ အမျိုးသားများက အပြင်ထွက်စီးပွားရှာနေချိန်တွင်
 အမျိုးသမီးများက အိမ်မှုကိစ္စ၊ သားသမီးကိစ္စများ ဆောင်ရွက်နေရသောကြောင့်ဖြစ်ပါသည်။
 ထို့ကြောင့်အမျိုးသမီးများ၏ ဝင်ငွေနှင့်အလုပ်အကိုင် အခွင့်အလမ်းရရှိရေး ဆောင်ရွက်ရန်လိုအပ်ပါသည်။

အလုပ်အကိုင်အခွင့်အလမ်း

အလုပ်အကိုင်အခွင့်အလမ်းရရှိမှုတွင်အမျိုးသမီးကပိုမိုနေပြီး စိုက်ပျိုးရာသီပြီးချိန်အမျိုးသားများက
 မြို့နယ်ပြင်ပသို့သွားရောက်လုပ်ကိုင်နေကြခြင်းဖြစ်ပါသည်။

ပညာတတ်မြောက်မှု

တောပုန်းကျေးရွာအနေဖြင့်ပညာသင်ကြားခွင့်နှင့်ပညာတတ်မြောက်မှုတွင်အမျိုးသမီးများအခွင့်အရေးရရှိသ
 ည့်ကိုတွေ့မြင်ရပါသည်။ကျေးရွာတွင်မူလတန်းကျောင်းရှိပြီးအခြေခံပညာရေးကို
 လက်လှမ်းမှီသည့်အနေအထားရှိပါသည်။

အရင်းအမြစ်အပေါ်လက်လှမ်းမှီမှု

အရင်းအမြစ်အပေါ် အမှီပြု၍ အသက်မွေးဝမ်းကြောင်းပြုနိုင်မှုမှာအမျိုးသမီး သာနေတာတွေ့ရပါသည်။
 အကြောင်းမှာ တောတောင်များအမှီပြု၍ လုပ်ဆောင်သော
 လုပ်ငန်းများကအမျိုးသမီးများကအမျိုးသားများထက်ပိုလုပ်ကိုင်နိုင်ခြင်းကြောင့်ဖြစ်ပါသည်။

ရပ်ရေးရာရေးတွင် ခေါင်းဆောင်မှု

ရပ်ရေးရွာရေး ကိစ္စများတွင်အရေးပါမှုနှင့် ဆုံဖြတ်ချက်ချသည့်နေရာများတွင် အမျိုးသမီးများ၏
 အဆင့်နေရာသည် များစွာကွာဟမှုရှိနေပြီးတန်းတူမှုမရရှိသေးပါ။ ထို့ကြောင့်
 အမျိုးသမီးများအားနေရာပေးမှုမှာ အစဉ်အလာအရအမျိုးသားများက နေရာယူထားပြီး
 အမျိုးသမီးများကလည်းနေရာယူတတ်ရန် နှင့် စွမ်းဆောင်ရည်ရှိရန် လိုအပ်နေပါသေးသည်။

အိမ်မှုကိစ္စအပေါ်ဆောင်ရွက်မှုအမျိုးသားများတာတွေ့ရပါသည်။

အမျိုးသားများနှင့်တန်းတူပိုင်းကူလုပ်ပေးရန်လိုအပ်ပါသည်။



၁၀။ ပြဿနာ၊ အခွင့်အရေး၊ လက်ရှိအခြေအနေနှင့် ပြောင်းလဲမှုညွှန်းကိန်းနှင့် အနှစ်ချုပ်

စာအုပ်အမျိုးအစား၊ အမျိုးအစား၊ အမျိုးအစား၊ အမျိုးအစား၊ အမျိုးအစား၊ အမျိုးအစား

၈	အခြေခံ	အခြေခံ	အခြေခံ	အခြေခံ	အခြေခံ	အခြေခံ	အခြေခံ
၉	အခြေခံ	အခြေခံ	အခြေခံ	အခြေခံ	အခြေခံ	အခြေခံ	အခြေခံ
၁၀	အခြေခံ	အခြေခံ	အခြေခံ	အခြေခံ	အခြေခံ	အခြေခံ	အခြေခံ
၁၁	အခြေခံ	အခြေခံ	အခြေခံ	အခြေခံ	အခြေခံ	အခြေခံ	အခြေခံ
၁၂	အခြေခံ	အခြေခံ	အခြေခံ	အခြေခံ	အခြေခံ	အခြေခံ	အခြေခံ
၁၃	အခြေခံ	အခြေခံ	အခြေခံ	အခြေခံ	အခြေခံ	အခြေခံ	အခြေခံ
၁၄	အခြေခံ	အခြေခံ	အခြေခံ	အခြေခံ	အခြေခံ	အခြေခံ	အခြေခံ
၁၅	အခြေခံ	အခြေခံ	အခြေခံ	အခြေခံ	အခြေခံ	အခြေခံ	အခြေခံ



၁၁။ ကျေးရွာအိမ်မက်ပြမြေပုံ နှင့် သုံးသပ်ချက်



သုံးသပ်ချက်



ရွာတွင်းလမ်းများ ကိုကျောက်ခင်းလမ်းများပြုလုပ်ခြင်း၊ တံတားများ ပြုပြင်ထားခြင်းကြောင့် ရာသီမရွေးသွားလာနိုင်မည်။ ကျေးရွာတွင်းရှိလမ်းများကို ပြင်ခြင်း၊ ရေမြောင်းများ ပါဝင်မည်။ စာသင်ကျောင်း များပြုပြင်ခြင်းကြောင့် ကလေးများလုံခြုံစွာ ပညာသင်ကြားနိုင်ခြင်း။လမ်းပန်းဆက်သွယ်ရေးများ ကောင်းမွန်ခြင်း စာကြည့်တိုက်ဆောက်၍ ပညာရေးဗဟုသုတများပြည့်စုံခြင်း စီးပွားရေးလုပ်ငန်း များတိုးတက်လာသောကြောင့်လူနေထိုင်မှုစနစ်များတိုးတက်လာမည်။ကျေးရွာဖွံ့ဖြိုးတိုးတက်လာမည်ဖြစ် သည်။

ကျေးရွာမျှော်မှန်းချက် လေ့ကျင့်ခန်းမှ ရရှိလာသော ရလဒ်

<p>ကျေးရွာ၏ မျှော်မှန်းချက်</p>	<p>ကျေးရွာတွင်းလမ်းများကောင်းမွန်၍ စီးပွားရေး၊ ပညာရေး၊ ကျန်းမာရေး၊ လူမှုရေးများ တိုးတက် ကောင်းမွန်လာရမည်။ ကျေးရွာအမျိုးသမီးများဝင်ငွေရှာဖွေ လာနိုင်ကာ မိသားစုဝင်ငွေတိုးလာကြမည်။ စိုက်ပျိုးရေးနည်းပညာများ၊ မွေးမြူရေးနည်းပညာများ၊ အိမ်တွင်းမှု အသက်မွေးဝမ်းကျောင်းနည်းပညာများ၊ စက်ပြင်မှုအတတ်ပညာများ တက်မြောက်လာမှုကြောင့်ဝင် ငွေအခွင့်အလမ်းရရှိကာ စီးပွားရေးများတိုးတက်၍ လူနေမှုအဆင့်အတန်းများ မြင့်မားလာရမည်။</p>
<p>အနာဂတ်တွင် ကျေးရွာပိုမိုဖွံ့ဖြိုး တိုးတက်ရန် ကျေးရွာသားများ၏ မျှော်မှန်းထားရှိမှု</p>	<p>လူထုဗဟိုပြုစီမံကိန်း၏လူထုသို့တိုက်ရိုက်ထောက်ပံ့ငွေကို အသုံးချ၍ ကျေးရွာတွင်းလမ်းများကောင်းမွန်လာအောင်ကျေးရွာတွင်းကျောက်ချောလမ်းအဆင့်ဖြ စ်ချင်ပါသည်။စီမံကိန်းမှအကောင်အထည်ဖော်နိုင်သော လုပ်ငန်းများကို သက်ဆိုင်ရာဌာနဆိုင်ရာများနှင့်ချိတ်ဆက်လုပ်ကိုင်မှုများပြုလုပ်မည်။ရွာချင်းဆက် လမ်းများ၊ ရွာတွင်းလမ်းများ ကောင်းမွန်လာခြင်း၊စာသင်ကျောင်းများပြုပြင်ခြင်း စာသင်ကျောင်းဝင်းခြံပြုလုပ်ခြင်း ပြုလုပ်ခြင်းဖြင့် ကျေးရွာဖွံ့ဖြိုးတိုးတက်လာမည်ဖြစ်သည်။ မြို့နယ်အတွင်းသို့ အစိုးရမဟုတ်သော အဖွဲ့အစည်းများ ဝင်ရောက်မှုများရှိပါက ကျေးရွာလိုအပ်ချက်များကိုတင်ပြ၍ စီမံကိန်းလုပ်ငန်းများအကောင်အထည်ဖော်ဆောင်ရွက်မည်။ကျေးရွာအတွင်းရှိမသန်စွမ်း သူများအတွက်ထောက်ပံ့ပေးနိုင်သော အဖွဲ့အစည်းများနှင့်ချိတ် ဆက်ဆောင်ရွက်ပေးနိုင်မည်။</p>



၇။ ကော်မတီဝင်များရွေးချယ်ခြင်းနှင့်ကျေးရွာဖွံ့ဖြိုးရေးအစီအစဉ်ဆောင်ရွက်မှုမှတ်တမ်းခါတ်ပုံများ



အမျိုးသားအုပ်စု၏ မှတ်တမ်းခါတ်ပုံ



အမျိုးသမီးအုပ်စု၏ မှတ်တမ်းခါတ်ပုံ



လူငယ်အုပ်စု၏ မှတ်တမ်းခါတ်ပုံ



ထိခိုက်လွယ်အုပ်စုများ၏ မှတ်တမ်းခါတ်ပုံ



စေတနာ့ဝန်ထမ်းများ ရွေးချယ်ခြင်း မှတ်တမ်းဓါတ်ပုံ



ကော်မတီရွေးချယ်ခြင်း မှတ်တမ်းဓါတ်ပုံ



ဖွံ့ဖြိုးရေးအစီအစဉ်ရေးဆွဲခြင်း မှတ်တမ်းဓါတ်ပုံ



ဖွံ့ဖြိုးရေးအစီအစဉ်ရေးဆွဲခြင်း မှတ်တမ်းဓါတ်ပုံ



လုပ်ငန်းခွဲ၏မပြုလုပ်မီ မှတ်တမ်းဓာတ်ပုံ



လုပ်ငန်းခွဲ၏မပြုလုပ်မီ မှတ်တမ်းဓာတ်ပုံ



၈။ ကော်မတီဝင်များစာရင်း

စဉ်	အမည်	ကျား-မ	ရာထူး
၁	ဦးစိန်သောင်း	ကျား	ကျေးရွာစီမံကိန်းအထောက်အကူပြုကော်မတီ၊ ဥက္ကဋ္ဌ
၂	ဒေါ်မဲစိန်	မ	ကျေးရွာစီမံကိန်းအထောက်အကူပြုကော်မတီ၊ ဥက္ကဋ္ဌ
၃	ဦးအောင်ချို	ကျား	ဝယ်ယူရေးဆပ်ကော်မတီ၊ ဥက္ကဋ္ဌ
၄	ဒေါ်နွယ်ဌေး	မ	ဝယ်ယူရေးဆပ်ကော်မတီ၊ မှတ်တမ်းထိမ်း
၅	ဦးအောင်ကျော်ဦး	ကျား	ဝယ်ယူရေးဆပ်ကော်မတီ၊ အဖွဲ့ဝင်
၆	ဦးအုန်းဖေ	ကျား	စောင့်ကြည့်ကြီးကြပ်ရေးဆပ်ကော်မတီ၊ ဥက္ကဋ္ဌ
၇	ဦးစိုးလွင်	ကျား	စောင့်ကြည့်ကြီးကြပ်ရေးဆပ်ကော်မတီ၊ အဖွဲ့ဝင်
၈	ဒေါ်ဝင်းဌေး	မ	စောင့်ကြည့်ကြီးကြပ်ရေးဆပ်ကော်မတီ၊ အဖွဲ့ဝင်
၉	ဒေါ်ခင်စန်းဝင်း	မ	လုပ်ငန်းလည်ပတ်ရေး နှင့် ပြုပြင်ထိန်းသိမ်းရေး ဆက်ကော်မတီ၊ ဥက္ကဋ္ဌ
၁၀	ဦးစံဦး	ကျား	လုပ်ငန်းလည်ပတ်ရေး နှင့် ပြုပြင်ထိန်းသိမ်းရေး ဆက်ကော်မတီ၊ အဖွဲ့ဝင်
၁၁	ဒေါ်မြင့်ဌေး	မ	လုပ်ငန်းလည်ပတ်ရေး နှင့် ပြုပြင်ထိန်းသိမ်းရေး ဆက်ကော်မတီ၊ အဖွဲ့ဝင်
၁၂	ဦးမောင်မွှေး	ကျား	အကြံပြုချက်ဖြေရင်းရေး
၁၃	ဒေါ်အေးအေး	မ	အကြံပြုချက်ဖြေရင်းရေး
၁၄	ဦးစက်အေး	ကျား	စေတနာ့ဝန်ထမ်း
၁၅	ဒေါ်ခင်ဆွေဦး	မ	စေတနာ့ဝန်ထမ်း
၁၆	ဒေါ်ခင်မာပြုံး	မ	ကျေးရွာငွေစာရင်းကိုင်

စုစုပေါင်း။ (၁၆) ယောက် ကျား-၈ ယောက် +မ-၈ ယောက်

ကျေးရွာအုပ်စုစီမံကိန်းအထောက်အကူပြုကော်မတီ

ဒေါ်မဲစိန် အုပ်စု စီ/ထောက်ကော်မတီ ။ အဖွဲ့ဝင်

ဦးစိန်သောင်းအုပ်စု စီ/ထောက်ကော်မတီ ။ အဖွဲ့ဝင်

မှတ်တမ်းတင်သူ

အမည်။ ဒေါ်စိုးနိုင်

ရာထူး။ လူထုစည်းရုံးရေးမှူး

ရက်စွဲ။၂၃./ ၁.../၂၀၁၆.....



၉၊ ပုံစံ ၈-၁၊ ကျေးရွာအချက်အလက်

ပုံစံ - ၈-၁ - ကျေးရွာ အချက်အလက် (FORM PC 1)

လယ်ညွှန်ချက်/ ကျေးရွာတစ်ရွာသို့ ပထမဆုံး စိတ်ဆက်စေရန်သွားရောက်သောအခါ လူထုစည်းရုံးရေးမှူးသည် ကျေးရွာခေါင်းဆောင်များအား ကျေးရွာအချက်အလက်များကို မေတ္တာရပ်ခံ၍တောင်းခံရမည်။ ဤအချက်အလက်များကို စီမံကိန်းစိတ်ဆက်အစည်းဝေးပတ်ိုင်မီ တောင်းခံရမည်။ စီမံကိန်းစိတ်ဆက်အစည်းဝေးတွင် လူထုစည်းရုံးရေးမှူးသည် ဤအချက်အလက်များအား စစ်ဆေးပြီး မှန်ကန်အောင်ပြုလုပ်ရမည်။ ပြီးနောက်တွင် လူထုစည်းရုံးရေးမှူးမှ သတင်းအချက်အလက်ထဲသို့ Tablets မှတစ်ဆင့် ဖြည့်သွင်းရမည်။			
ရာအိမ်ပျားအမည် - ဦးကျော်ကျော်	ဖုန်း	စည်းရုံးရေးမှူးအမည် - မေါ်ဆွီးခိုင်	
ပြည်နယ်/ တိုင်းဒေသကြီး မန္တလေး	မြို့နယ် ပတ်ဝန်းကျင်	ကျေးရွာအုပ်စု ပတ်ဝန်းကျင်	ကျေးရွာ ကျောက်

(က) လူဦးရေ

တိုင်းရင်းသား	အိမ်ထောင်စုပေါင်း	ကိုးကွယ်သည့်ဘာသာ	အိမ်ထောင်စုပေါင်း
၁။ မိမိ	၈၉	၁။ ဗုဒ္ဓ	၈၉
၂။		၂။	
၃။		၃။	
၄။ အခြားတိုင်းရင်းသား လူမျိုးစုများ		၄။	

	ကျား (အရေအတွက်)	မ (အရေအတွက်)
လူဦးရေ	၄၇၇	၂၅၇
အိမ်ထောင်စုစီး	၈၉	၃၃

(ခ) ကျေးရွာရှိ အခြေခံ အဆောက်အအုံ (Facilities)

ပညာရေး	ခြံပိ	ကျန်းမာရေး	ခြံပိ	ဘာသာရေး	ခြံပိ
အထက်တန်းကျောင်း	<input type="checkbox"/>	ဆေးရုံ	<input type="checkbox"/>	ဘုရား/ဇေတီ	<input checked="" type="checkbox"/>
အလယ်တန်းကျောင်း	<input checked="" type="checkbox"/>	ကျန်းမာရေးဌာန	<input type="checkbox"/>	ဘုန်းကြီးကျောင်း	<input checked="" type="checkbox"/>
မူလတန်းကျောင်း	<input type="checkbox"/>	ကျန်းမာရေးဌာနခွဲ	<input type="checkbox"/>	ဟိန္ဒူဘုရားကျောင်း	<input type="checkbox"/>
မူကြိုကျောင်း	<input type="checkbox"/>	ဆေးပေးခန်း	<input type="checkbox"/>	ရေဝန်ဘုရားကျောင်း	<input type="checkbox"/>
အခြား	<input type="checkbox"/>	အခြား	<input type="checkbox"/>	ဇေတီ	<input type="checkbox"/>
မှတ်ချက် - ဦးကျော်ကျော်		မှတ်ချက်		အခြား	<input type="checkbox"/>
				မှတ်ချက်	

(ဂ) ကျန်းမာရေးဆိုင်ခန်းများ/မှတ်တမ်း ၊ ကျေးရွာတွင်နေထိုင်သော သို့မဟုတ် တခြားရွာမှလာရောက်သောကျန်းမာရေးဆိုင်ခန်းများ

ပညာရေး	နေထိုင်	လည်ပတ်	ကျန်းမာရေး	နေထိုင်	လည်ပတ်	တည်ဆောက်ရေး	နေထိုင်	လည်ပတ်
မူလတန်း/ပြင်ဆရာ/ဆရာမ	<input checked="" type="checkbox"/>	<input checked="" type="checkbox"/>	ဆရာဝန်	<input type="checkbox"/>	<input type="checkbox"/>	လက်သမား	<input checked="" type="checkbox"/>	<input type="checkbox"/>
အလယ်တန်း/ပြင်ဆရာ/ဆရာမ	<input type="checkbox"/>	<input checked="" type="checkbox"/>	လ/ထကျန်းမာရေးမှူး	<input type="checkbox"/>	<input type="checkbox"/>	ပန်းရန်	<input checked="" type="checkbox"/>	<input type="checkbox"/>
အထက်တန်း/ပြင်ဆရာ/ဆရာမ	<input type="checkbox"/>	<input type="checkbox"/>	အမျိုးသမီးကျန်းမာရေးဆရာမ	<input type="checkbox"/>	<input type="checkbox"/>	လှုပ်စစ်ဆိုင်ရာ	<input type="checkbox"/>	<input type="checkbox"/>
မူကြိုဆရာ/ဆရာမ	<input type="checkbox"/>	<input type="checkbox"/>	အစုံသားဖွား	<input type="checkbox"/>	<input type="checkbox"/>	ရေပိုက်သွယ်သူ	<input type="checkbox"/>	<input type="checkbox"/>
အခြား	<input type="checkbox"/>	<input type="checkbox"/>	ပြည်သူ့ကျန်းမာရေးလုပ်သား ၁/၂	<input type="checkbox"/>	<input type="checkbox"/>	တက်ပြင်ဆရာ	<input type="checkbox"/>	<input type="checkbox"/>
မှတ်ချက်			မှတ်ချက်			မှတ်ချက်		



(ဃ) ကျေးရွာသို့ ရောက်ရှိနိုင်သည့်လမ်းအခြေအနေ / ကျေးရွာတစ်ရွာသည် ၎င်း၏ကျေးရွာအုပ်စုနှင့် ဆက်သွယ်ထားသော လမ်းအခြေအနေ (အောက်ပါတို့ကိုပိုင်းပါ)
 ကျောက်ကြမ်းလမ်း ကတ္တရာလမ်း ကွန်ကရစ်လမ်း မော်တော်ဆိုင်ကယ်လမ်း
 ကျောက်စင်းလမ်း မြေသားလမ်း လှသွားလမ်း အခြား _____

(င) ကျေးရွာဖွံ့ဖြိုးရေး စီမံကိန်း (Village Development Plan) (အမှန်ဖြစ်ပါ)
 (၁) လူထုဝဟိုပြုစီမံကိန်း မတိုင်မီက ကျေးရွာစီမံကိန်း ရှိသလား ရှိ/ မရှိ/ မသိ
 (၂) ရှိလျှင် မည်သည့်နှစ်က ရေးဆွဲခဲ့သလဲ _____ နှစ်/ မသိပါ
 (၃) မြို့နယ်အတည်ပြုချက် ရရှိထားသလား ရှိ/ မရှိ/ မသိ

(စ) ခရီးအကွာအဝေး (Distance)
 (၁) ရွာ (အလယ်) မှ ကျေးရွာအုပ်စု (အလယ်) အကွာအဝေး ၄ မိုင်/ဇာလုံ _____ /မသိပါ
 (၂) ဤရွာနှင့် ကျေးရွာအုပ်စုရွာ (အလယ်) သွားချိန်
 မြောက်သို့ ရာသီ - ထော်လာဂျီ/ ဆိုင်ကယ်/ မြေလျင်/ မြည်း/ လှေ/ အခြား _____ (အချိန်) နာရီ
 ✓ ဝေးရာသီ - ထော်လာဂျီ/ ဆိုင်ကယ်/ မြေလျင်/ မြည်း/ လှေ/ အခြား _____ (၁) နာရီ

(ဆ) သဘာဝဘေး ဤကျေးရွာတွင် ခြေကြီးခြင်းကိုသို့သော သဘာဝဘေး ကျရောက်ခဲ့မှု
 မရှိ ရှိ (ဖော်ပြရန်) ဒီးအောင်ရွာအုပ်စု - ခုတ် (၁) ဇယား ဖြစ်ပါသည်။

(ဇ) ကျေးရွာတွင် ဖွဲ့စည်းထားသော အဖွဲ့အစည်းများ
 လူထုဝဟိုပြုစီမံကိန်းမတိုင်မီ ဤကျေးရွာတွင် ကျေးရွာဖွံ့ဖြိုးရေးအတွက် အစိုးရ(သို့) ရွာသားများကိုယ်တိုင်(သို့) စီမံကိန်းတစ်ခုခုမှ ဖွဲ့စည်းထားသည့် အဖွဲ့အစည်းများရှိပါသလား။

ရာအိမ်မှူး အမည် - ဦးကျော်စော

လက်မှတ် [Signature] ရက်စွဲ ၂၀၁၆. ၁၀. ၂၀

စည်းရုံးရေးမှူး အမည် - ဒေါ်အိန္ဒြေ

လက်မှတ် [Signature] ရက်စွဲ . ၂၀၁၆. ၁၀. ၂၀



၁၀။ ပုံစံ ၈-၂။ စီမံကိန်းစက်ဝန်းအချိန်ဇယား

ပုံစံ ၈-၂ - စီမံကိန်းစက်ဝန်းအချိန်ဇယား (PC 2)

လမ်းညွှန်ချက်သက်ဆိုင်ရာလူထုစည်းရုံးရေးဖွဲ့/လက်ထောက်နည်းဥပဒေချုပ်ချယ်ရေးဌာနနှင့် ပြင်းထန်စွာဆိုင်ရာ အတွက်ကွန်ပရိုက်ဒ်သွင်းရမည်၊ စည်းရုံးရေးဖွဲ့/ဝန်ထမ်း အစည်း - ဇူလိုင်လ ၂၀၁၆

နေ့စွဲ - ၂၀၂၀ ခုနှစ် ၇.၂၀.၂၀၁၆

ပြည်နယ်/တိုင်း - စစ်ကိုင်း၊ ပြည်နယ် ပင်မဌာနများ

စက်ဝန်းအားအုပ်စုခြမ်း ဝ စက်ဝန်း(၁) ၂၈ စက်ဝန်း(၂) ၁ စက်ဝန်း(၃) ၁ စက်ဝန်း(၄) ၁ စက်ဝန်း(၅)

ကျေးရွာအုပ်စု ဝင်းကြီး၊ ကျေးရွာ စတင်ရက်

စီမံကိန်းစတင်ချက်အစည်းများ	နေ့စွဲ		အစည်းအဝေးစတင်ရက်အရေအတွက်			
	စတင်သည့်နေ့	ပြီးဆုံးသည့်နေ့	အချိန်သားအရေအတွက်	အချိန်သီးအရေအတွက်	အစည်းအဝေးစတင်ရက်အရေအတွက်	လူမျိုးစု တက်ရောက်သူ အရေအတွက် လူမျိုးစုမည်
၁. ကျေးရွာစီမံကိန်း မိတ်ဆက်အစည်းအဝေး	၇.၈.၂၀၁၆	၇.၈.၂၀၁၆	၂၈	၂၅	၇၀	၂၈
၂. ကျေးရွာစွဲကြီးရေး စီမံချက်ရေးဆွဲခြင်း အစည်းအဝေး	၇.၁၀.၂၀၁၆	၇.၁၀.၂၀၁၆	၂၀	၂၆	၄၆	၂၈
၃. ကျေးရွာအုပ်စု လုပ်ငန်း ဆုံးဖြတ်ချက်ချသည့်အစည်းအဝေး						
၄. ပြည်နယ်အဆင့်စီမံကိန်းရေးဆွဲရေးနှင့် ကောင်စီအစည်းအဝေးအစည်းအဝေး၊ စီမံကိန်း သုံးသပ်မှုအစည်းအဝေး						
၅. ပြည်နယ် စီမံကိန်းရေးဆွဲရေးနှင့် အကောင်အထည်ဖော်ရေးကော်မတီအစည်းအဝေး၊ စီမံကိန်း ရွာသို့ အသိပေးအကြောင်းကြားသည့်အစည်းအဝေး	၇.၈.၂၀၁၆	၇.၁၀.၂၀၁၆	၃၀	၂၃	၅၃	၂၈
၆. စီမံကိန်းလုပ်ငန်းစဉ်စီမံချက်ရေးဆွဲခြင်း အစည်းအဝေး						
၆.၁။ စီမံကိန်းလုပ်ငန်း အကောင်အထည်ဖော်ရေးအစီအစဉ် ရေးဆွဲခြင်း						
၆.၂။ ဝယ်ယူရေးအစီအစဉ် ရေးဆွဲခြင်း						



စီမံကိန်းဆောင်ရွက်မှုအဆင့်များ	နေ့စွဲ		အချိုးသားကရေအတွက် အချိုးသမီးအရေအတွက်	အစည်းအဝေးတွင်တက်ရောက်သူအရေအတွက်		လူမျိုးစု တက်ရောက်သူ ရေအတွက် လူမျိုးအစည်း
	တောင်လည်နေ့	ပြီးဆုံးသည့်နေ့		အချိုးသမီးအရေအတွက်	အိမ်ထောင်စုအရေအတွက်	
၆. ခုခံအားကစားရုံနှင့်လူမှု လျာထားအစီအစဉ် ရေးဆွဲခြင်း	၇.၃.၂၀၁၆	၇.၃.၂၀၁၆	၃၀	၅၃	မဇာ	၅၃
၆.၄. ပြင်/ထိန်းသိမ်းရေးအစဉ် ရေးဆွဲခြင်း	၇.၃.၂၀၁၆	၇.၃.၂၀၁၆	၃၀	၅၃	မဇာ	၅၃
၇. စီမံကိန်းကုန်ကျစရိတ် တိုးတက်မှု ဖော်ပြခြင်း လေ့လာအစည်းအဝေး	မရှိ	မရှိ	မရှိ	မရှိ	မရှိ	မရှိ
၇.၁. အစည်းအဝေး ပထမအကြိမ်			၅	၁၀	မဇာ	၁၀
၇.၂. အစည်းအဝေး ဒုတိယအကြိမ်	၃၀.၄.၂၀၁၆	၃၀.၄.၂၀၁၆	၅	၁၁	မဇာ	၁၁
၇.၃. အစည်းအဝေး တတိယအကြိမ်						
၈. စီမံကိန်းကုန်ကျစရိတ် အပြီးသတ်စစ်ဆေးခြင်း အစည်းအဝေး						
၉. လူထုဝင်ပေးမှုအစည်းအဝေး						



၁၁။ ပုံစံ ၈-၃။ ကျေးရွာဖွံ့ဖြိုးရေး ဦးစားပေးအစီအစဉ်

ပုံစံ ၈-၃ ကျေးရွာဖွံ့ဖြိုးရေး ဦးစားပေးအစီအစဉ် (Form PC 3)

လမ်းညွှန်ချက်/ အဆင့် (၃) ကျေးရွာမှော်မှန်းချက်အစည်းအဝေး ပြီးဆုံးသောအခါ ကျေးရွာစီမံကိန်း အထောက်အကူပြုကော်မတီသည် လူထုစည်းရုံးရေးမှူးအကူအညီဖြင့် ဤပုံစံကိုပြည့်စုံအောင် ဖြည့်သွင်းရမည်။ အားလုံးသော အခက်အခဲအတားအဆီးများ၊ ဖွံ့ဖြိုးမှုဦးစားပေးအစီအစဉ်များ၊ လူထုဝဟိုပြုစီမံကိန်း၏ ရန်ပုံငွေအရင်းအမြစ်နှင့် ပသက်ဆိုင်သည့် လုပ်ငန်းများအားလုံးကိုဖော်ပြရမည်။

လူထုစည်းရုံးရေးမှူး/ဂန်ထမ်း အမည် ဒေါ်ခွီ.ခိုင်

နေ့စွဲ ၂၄.၁.၂၀၁၄ စက်ဝန်းအား အမှတ်ခြစ်ပါ (✓) □ စက်ဝန်း(၁) (၂) □ စက်ဝန်း (၃) □ စက်ဝန်း (၄)

ပြည်နယ်/တိုင်း၊ စစ် ကိုင်း: ဖြန့်နယ် ပင်လည်ဘူ: ကျေးရွာအုပ်စု ပင်းကြိုင် ကျေးရွာ တော ဘုန်း

က. အခက်အခဲအတားအဆီးများအားဆွေးနွေးခြင်း - ယခုလက်ရှိအခြေအနေတွင်ဤကျေးရွာဖွံ့ဖြိုးတိုးတက်ရေးအတွက် အဓိကအခက်အခဲအတားအဆီးများသည် မည်သည်များဖြစ်ပါသနည်း(အမျိုးသား/သမီး အနည်းဆုံးအခက်အခဲ ၅ ခုစီဖော်ပြပါ)

အမျိုးသား အဖွဲ့မှတင်ပြသောအခက်အခဲအတားအဆီးများ	အမျိုးသမီး အဖွဲ့မှတင်ပြသောအခက်အခဲအတားအဆီးများ
၁။ စာသင်ကျောင်း များ နှာကျက်	၁။ စာကြည့်တိုက်
၂။ စာကြည့်တိုက်	၂။ စာသင်ကျောင်း ခဏ္ဍိ များ နှာကျက်
၃။ ဖွဲ့စည်းရေး	၃။ ဖွဲ့စည်းရေး
၄။ စာသင်ကျောင်း ချိမ	၄။ စာသင်ကျောင်း ချိမ
၅။ တံတား မြေပြင် (ဖွဲ့စည်း)	၅။ တံတား မြေပြင် (ဖွဲ့စည်း)

ခ. မှော်မှန်းခြင်း- ဤကျေးရွာဖွံ့ဖြိုးတိုးတက်ရေးအတွက်နောင်လာမည့် (၅) နှစ်အားရည်ရွယ်၍ ဆောင်ရွက်ရန်အတွက် မည်သည့်အရာများသည်အဓိကမှော်မှန်းချက်ဖြစ်သနည်း။

အမျိုးသားအဖွဲ့မှတင်ပြသောမှော်မှန်းချက်များ	အမျိုးသမီးအဖွဲ့မှတင်ပြသောမှော်မှန်းချက်များ
၁။ ဖွဲ့စည်းရေးကျေးရွာစီမံရေး ချိမ	၁။ စာကြည့်တိုက် ဆောက်လုပ်ရေး
၂။ တံတား ဆောက်လုပ် ရေး ချိမ	၂။ ဖွဲ့စည်းရေး ကျေးရွာစီမံရေး ချိမ
၃။ စာကြည့်တိုက် ဆောက်လုပ် ရေး	၃။ စာသင်ကျောင်းခဏ္ဍိ ဆောက်လုပ်ရေး
၄။ စာသင်ကျောင်း များ နှာကျက် စာသင် ရေး	၄။ စာသင်ကျောင်း ချိမ ဆောက်လုပ်ရေး
၅။ စာသင်ကျောင်း ချိမ ဆောက်လုပ် ရေး	၅။ တံတား မြေပြင် ရေး



ဂ. ဤကျေးရွာ၏ လာမည့် (၃) နှစ်အတွက် ဦးစားပေး ဖွံ့ဖြိုးတိုးတက်မှု လုပ်ငန်း အစီအစဉ်များအားဖော်ပြပါ။
 (လူထုဝဟိုပြုစီမံကိန်း ရန်ငွေအတွက် အဆိုပြုသော အစီအစဉ်များကိုဦးစားပေး အဆင့်အလိုက်ဖော်ပြပြီး ကျန် လူထုဝဟိုပြု စီမံကိန်း ရန်ငွေအရင်းအမြစ်နှင့် ယတ်သက်သည့်အစီအစဉ်များလည်းဖော်ပြရန်ဖြစ်သည်)

	ကျေးရွာအတွက်ဦးစားပေးဖွံ့ဖြိုးတိုးတက်မှု လုပ်ငန်းစဉ်များ	အဆိုပြုသူ (အမျိုးသားများ/ အမျိုးသမီးများ/ အမျိုးသား+အမျိုးသမီး)	လူထုဝဟိုပြုစီမံကိန်းအတွက် အဆိုပြုသည် (ဦးစားပေးအဆင့် အလိုက်ဖော်ပြပါ)	ခန့်မှန်း ကုန်ကျ စရိတ်	အကျိုးခံစား ခွင့်ရှိသူခန့်မှန်းခြေ အရေအတွက်
၁	တံတားပြုပြင်	၈ + ၂	၁	၆၀၀၀၀၀	၄၇၇
၂	ရွာတွင်းမစ်	၈ + ၂	၂	၁၀၀၀၀၀၀	၄၇၇
၃	ရွာအတွင်းပြုပြင်	၈ + ၂	၃	၁၀၀၀၀၀၀	၁၀၆
၄	မစ်ဖွဲ့စည်း	၈ + ၂	၄	၆၅၀၀၀၀	၄၇၇
၅	ရွာအတွင်းခင်းမ	၈ + ၂	၅	၁၀၀၀၀၀၀	၁၀၆
၆			၀		

ဥက္ကဋ္ဌ ၊ ကျေးရွာစီမံကိန်းအထောက်အကူပြုကော်မတီမှအတည်ပြုသည်။

အမည် ဦးခင်သောင်း လက်မှတ် စိုးသောင်း ရက်စွဲ ၇.၂.၂၀၁၆



ပုံစံ ၀-၃ ကျေးရွာဖွံ့ဖြိုးရေး ဦးစားပေးအစီအစဉ် (Form PC 3)

လမ်းညွှန်ချက် အဆင့် (၃) ကျေးရွာမှော်မှန်းချက်အစည်းအဝေး ပြီးဆုံးသောအခါ ကျေးရွာစီမံကိန်း အထောက်အကူပြုကော်မတီသည် လူထုစည်းရုံးရေးမှူးအကူအညီဖြင့် ဤပုံစံကိုပြည့်စုံအောင် ဖြည့်သွင်းရမည်။ အားလုံးသော အခက်အခဲအတားအဆီးများ၊ ဖွံ့ဖြိုးမှုဦးစားပေးအစီအစဉ်များ၊ လူထုဝဟိုပြုစီမံကိန်း၏ ရန်ပုံငွေအရင်းအမြစ်နှင့် မသက်ဆိုင်သည့် လုပ်ငန်းများအားလုံးကိုဖော်ပြရမည်။

လူထုစည်းရုံးရေးမှူး/ဝန်ထမ်း အမည် ဒေါ်ခွေးခိုင်

နေ့စွဲ ၂၄. ၁. ၂၀၁၆ စက်ဝန်းအား အမှတ်ခြစ်ပါ (✓) စက်ဝန်း(၁) စက်ဝန်း (၂) စက်ဝန်း (၃) စက်ဝန်း (၄)

ပြည်နယ်/တိုင်း စစ်ကိုင်း ဦးနယ် ကျေးရွာအုပ်စု မင်းကြိုင် ကျေးရွာ ကောလင်း

က. အခက်အခဲအတားအဆီးများအားဆွေးနွေးခြင်း - ယခုလက်ရှိအခြေအနေတွင်ဤကျေးရွာဖွံ့ဖြိုးတိုးတက်ရေးအတွက် အဓိကအခက်အခဲအတားအဆီးများသည် မည်သည့်များဖြစ်ပါသနည်း(အမျိုးသား/သမီး အနည်းဆုံးအခက်အခဲ ၅ ခုစီဖော်ပြပါ)

အမျိုးသား အဖွဲ့မှတင်ပြသောအခက်အခဲအတားအဆီးများ	အမျိုးသမီး အဖွဲ့မှတင်ပြသောအခက်အခဲအတားအဆီးများ
၁ ဝိုက်ပျဉ်းကျေး (မျဉ်းစေ - နည်းပညာ)	၁ ကိပ်ကွင်းယက်မှု (စက်ချွပ်၊ စက်စွဲ)
၂ နည်းပညာ (သင်တန်းပျဉ်းကျ)	၂ မွေးမြူရေး (ဝက်)
၃ ကိပ်ကွင်းယက်မှု (စက်ချွပ်၊ စက်စွဲ)	၃ ကုမ္ပဏီ (ချေးငွေ)
၄ မွေးမြူရေး (ဝက်)	၄ ဝိုက်ပျဉ်းကျေး (မျဉ်းစေ - နည်းပညာ)
၅ ကုမ္ပဏီ (ချေးငွေ)	၅ နည်းပညာ (သင်တန်းပျဉ်းကျ)

ခ. မှော်မှန်းခြင်း- ဤကျေးရွာဖွံ့ဖြိုးတိုးတက်ရေးအတွက်နောင်လာမည့် (၅) နှစ်အားရည်ရွယ်၍ ဆောင်ရွက်ရန်အတွက် မည်သည့်အရာများသည်အဓိကမှော်မှန်းချက်ဖြစ်သနည်း။

အမျိုးသားအဖွဲ့မှတင်ပြသောမှော်မှန်းချက်များ	အမျိုးသမီးအဖွဲ့မှတင်ပြသောမှော်မှန်းချက်များ
၁ ဆွတ်ချက်၊ ဝိုက်ပျဉ်းကျေး၊ နည်းပညာ	၁ စက်ချွပ်ကွင်း၊ ကျွဲမွေးမြူရေး ဝန်ငွေကူညီရေး
၂ နည်းပညာ၊ ဝန်ငွေကူညီရေး	၂ ဝက်မွေးမြူရေး၊ လုပ်ငန်းခွင်
၃ စက်ချွပ်ကွင်း၊ ဝန်ငွေကူညီရေး	၃ ကုမ္ပဏီ၊ မြေပိုင်းပျဉ်းကျ
၄ ဝက်မွေးမြူရေး၊ လုပ်ငန်းခွင်	၄ ဆွတ်ချက်၊ ဝိုက်ပျဉ်းကျေး၊ နည်းပညာ
၅ ကုမ္ပဏီ၊ မြေပိုင်းပျဉ်းကျ	၅ ဝန်ငွေကူညီရေး၊ ကျွဲမွေးမြူရေး



ဂ. ဤကျေးရွာ၏ လာမည့် (၃)နှစ်အတွက် ဦးစားပေး ဖွံ့ဖြိုးတိုးတက်မှု လုပ်ငန်း အစီအစဉ်များအားဖော်ပြပါ။
 (လူထုဝဟိုပြုစီမံကိန်း ရံပုံငွေအတွက် အဆိုပြုသော အစီအစဉ်များကိုဦးစားပေး အဆင့်အလိုက်ဖော်ပြပြီး ကျန် လူထုဝဟိုပြု စီမံကိန်း ရန်ပုံငွေအရင်းအမြစ်နှင့် ယတ်သက်သည့်အစီအစဉ်များလည်းဖော်ပြရန်ဖြစ်သည်)

ကျေးရွာအတွက်ဦးစားပေးဖွံ့ဖြိုးတိုးတက်မှု လုပ်ငန်းစဉ်များ	အဆိုပြုသူ (အမျိုးသားများ/ အမျိုးသမီးများ/ အမျိုးသား+အမျိုးသမီး)	လူထုဝဟိုပြုစီမံကိန်းအတွက် အဆိုပြုသည် (ဦးစားပေးအဆင့် အလိုက်ဖော်ပြပါ)	ခန့်မှန်း ကုန်ကျ စရိတ်	အကျိုးခံစား ခွင့်ရှိသူခန့်မှန်းခြေ အရေအတွက်
၁။ ဝါးစိုက်ပျိုး (ရွေးရွေး)	၈.၂၃	၁	၆၀၀၀၀၀၀	၄၇၇
၂။ မြေဖွေး (ဝက်)	၈.၂၃	၂		၄၇၇
၃။ ဝါးစိုက်ပျိုး (ရွေးရွေး)	၈.၂၃	၃		၄၇၇
၄။ ပဲခူးပျား (ပျားစိုက်ပျိုး)	၈.၂၃	၄		၄၇၇
၅။ ဝါးစိုက်ပျိုး (ပျားစိုက်ပျိုး)	၈.၂၃	၅		၄၇၇
၆။				၄၇၇

ဥက္ကဋ္ဌ၊ ကျေးရွာစီမံကိန်းအထောက်အကူပြုကော်မတီမှအတည်ပြုသည်။
 အမည်: ဒေါ်ခင်အေး လက်မှတ်: ဒေါ်ခင်အေး နေ့စွဲ: ၂၄.၀၁.၂၀၁၆

- ၁။ အေးဝါး (အားသား)
- ၂။ ကျွန်းစာရေ (အကုမ)
- ၃။ သစ်ကြီးစောင့်ရွာစာရေ (ကိုသာ)
- ၄။ အားသား
- ၅။ စာရေ
- ၆။ ကျွန်းစာရေ (အကုမ)
- ၇။ ကျွန်းစာရေ (ကိုသာ)
- ၈။ မွေးယဉ်းအေးဝါးအားသားပျားစိုက်ပျိုး
- ၉။ အိမ်ထောင်ရေး
- ၁၀။ သျှောင်ရွာစာရေအားသား



၁၂။ ပုံစံ ၀-၄၊ ကျေးရွာဖွံ့ဖြိုးရေးစီမံကိန်းလုပ်ငန်းခွဲရွေးချယ်ခြင်းပုံစံ

နမူနာ ၂-၄ ကျေးရွာအုပ်စုစီမံကိန်းလုပ်ငန်းခွဲရွေးချယ်ခြင်းပုံစံ

လမ်းညွှန်ချက် ။ ကျေးရွာအုပ်စုစီမံကိန်းချက်ရေးဆွဲသည့်အခါအထွေထွေ ဤပုံစံအားလုံးထည့်သွင်းရမည်။ အကုန်အစုံဖြင့် ပြင်ဆင်ပေးရမည်။
 ဤပုံစံကိုပြင်ဆင်ရာတွင် မြို့ပုံစံကျေးရွာအုပ်စုစီမံကိန်းချက်တွင် ဝန်ဆောင်မှုပေးရမည့် အစုအဝေးများ၊ CF ပုံ အချက်အလက်များကို M15 သို့ ထည့်သွင်းရမည်။
 ကျေးရွာအုပ်စုစီမံကိန်းချက်အရ ရေးဆွဲရမည့် ပုံစံဖြင့် ဖြည့်စွက်ရမည်။

နေ့စွဲ ၀၁.၁၀.၂၀၁၆

စတင်ရေးဆွဲသူ/အထောက်အကူပြုသူ (၁) ဦးစိုးကျော်စွာ၊ စတင်ရေးဆွဲသူ (၂) ဦးစိုးကျော်စွာ၊ စတင်ရေးဆွဲသူ (၃) ဦးစိုးကျော်စွာ

ကျေးရွာအမည်	ဆောင်ရွက်မည့် လုပ်ငန်းများ	အစီအစဉ်	အစီအစဉ်အမျိုးအမည်	အဆိုပြုစာရင်းပြည့်စုံမှု	စီမံကိန်းမှ ထည့်သွင်းမှု	ရွေးချယ်ရေးအဖွဲ့		စုစုပေါင်း
						အဆိုပြုသူ	အခြားထည့်သွင်းမှု (အဆိုပြုပါ ထည့်သွင်းမှု အမည်/အဖွဲ့)	
တောပျဉ်း	ပျဉ်း-၁၀၀၀' (ကျောက်ကျောက်)	၄၇၆	၁၅၀၀၀၀၀	၁၅၀၀၀၀၀	၁၅၀၀၀၀၀	၁၅၀၀၀၀၀	၁၅၀၀၀၀၀	၁၅၀၀၀၀၀
တောပျဉ်း	ပျဉ်း-၁၅၀၀' (ကျောက်ကျောက်)	၂၄၃	၁၅၀၀၀၀၀	၁၅၀၀၀၀၀	၁၅၀၀၀၀၀	၁၅၀၀၀၀၀	၁၅၀၀၀၀၀	၁၅၀၀၀၀၀
တောပျဉ်း	ပျဉ်း-၁၂၀၀' (ကျောက်ကျောက်)	၂၀၂	၁၅၀၀၀၀၀	၁၅၀၀၀၀၀	၁၅၀၀၀၀၀	၁၅၀၀၀၀၀	၁၅၀၀၀၀၀	၁၅၀၀၀၀၀
တောပျဉ်း	ပျဉ်း-၁၅၀၀' (ကျောက်ကျောက်)	၃၄၉	၁၅၀၀၀၀၀	၁၅၀၀၀၀၀	၁၅၀၀၀၀၀	၁၅၀၀၀၀၀	၁၅၀၀၀၀၀	၁၅၀၀၀၀၀
တောပျဉ်း	ပျဉ်း-၁၅၀၀' (ကျောက်ကျောက်)	၃၄၉	၁၅၀၀၀၀၀	၁၅၀၀၀၀၀	၁၅၀၀၀၀၀	၁၅၀၀၀၀၀	၁၅၀၀၀၀၀	၁၅၀၀၀၀၀

ကျေးရွာအုပ်စု စီမံကိန်းစတင်ရေးဆွဲသူ အမည် ဦးစိုးကျော်စွာ၊ နေ့စွဲ ၀၁.၁၀.၂၀.၁၆

လက်မှတ် ဦးစိုးကျော်စွာ၊ ရက်စွဲ ၀၁.၁၀.၂၀.၁၆



ပုံစံ ၈-၄ ကျေးရွာဆိုင်ရပ်ကမ်းလုပ်ငန်းခွဲစွဲချက်ကြမ်းပုံစံ

လက်ညွှန်ချက် ။ ကျေးရွာဆိုင်ရပ်ကမ်းဆွဲသည့်အစည်းအဝေးတွင် ဤပုံစံအားလူထုဝင်ရိုးစေ့မှု / လက်ထောက်အည်းညွှတ်မှုကို အကုစည်ဖြင့် ပြည့်စုံစွာပြည့်သွင်းရမည်။ ဤပုံစံအားပြည့်စုံစွာပြည့်သွင်းပြီးပါက ကျေးရွာဆိုင်ရပ်ကမ်းဆွဲသည့်အစည်းအဝေးတွင် ဆက်ဆံခြင်းတွင်သာမည်၊ CF မှ အချက်အလက်များကို MIS သို့ ထည့်သွင်းရမည်။
 ကျေးရွာဆိုင်ရပ်ကမ်းလုပ်ငန်းအမည် - **ဖေါ်ချိန်ခိုင်**

နေ့စွဲ **၀၁.၁၀.၂၀၁၆**
 ပြည်နယ်/တိုင်း **မစ်ကနီ**၊ ပြို့နယ် - **ပင်လည်ဘူး**
 ကော်ဝန်အားအမှတ်ဖြစ်ပေးပါ(✓)၊ ကော်ဝန်(၂)၊ ကော်ဝန်(၃)၊ ကော်ဝန်(၄)

ကျေးရွာအမည်	ဆောင်ရွက်မည့် လုပ်ငန်းများ	အတိုင်အတာ	ခရီးမှန် တိုက်ရိုက်အကျိုး ဖံစားခွင့်ရှိသူများ	အဆိုပြုစာပြင်ဆင်သူ	မိမိကမ်းမှ ထည့်ဝင်မှု	ခန့်မှန်းကန်ကျစရိတ်	
						ကျေးရွာမှ ထည့်ဝင်မှု	အခြားထည့်ဝင်မှု (ဖေါ်ပြင်)
ပင်လောင်း	တံတားဖြူစင် ၃ - ၅ ၅ - ၂-၅"	၅၀၈	၅၀၈	ပအိုဝ်းသား ပအိုဝ်းသမီး ပအိုဝ်းသား+သမီး	-	-	စုစုပေါင်း
ပင်လောင်း	တံတားဖြူစင် ၃ - ၅ ၅ - ၂-၅"	၅၀၈	၅၀၈	ပအိုဝ်းသား ပအိုဝ်းသမီး ပအိုဝ်းသား+သမီး	-	-	
ဖေတီဦး	အောက်အိတ် ၃.၇	၃၄၈	၃၄၈	ပအိုဝ်းသား ပအိုဝ်းသမီး ပအိုဝ်းသား+သမီး	၁၂၈၀၀၀၀	၁၀၄၀	၁၂၈၀၄၄၀
				ပအိုဝ်းသား ပအိုဝ်းသမီး ပအိုဝ်းသား+သမီး			
				ပအိုဝ်းသား ပအိုဝ်းသမီး ပအိုဝ်းသား+သမီး			

ရာထူး ကျေးရွာဆိုင်ရပ်ကမ်းဆွဲရေးမှူး ဦးအိန်အိန်၊ ဖေါ်ချိန်ခိုင်
 လက်မှတ် ဦးအိန်အိန်၊ ဖေါ်ချိန်ခိုင်
 ရက်စွဲ ၀၁.၁၀.၂၀၁၆



မှတ်စု ၈-၄ ကျေးရွာအုပ်စုပစ်မှတ်လုပ်ငန်းဆောင်ရွက်ခြင်းပုံစံ

လက်ညွှန်းချက် ။ ကျေးရွာအုပ်စုပစ်မှတ်ချက်ရေခွဲသည်အစည်းအဝေးတွင် ငြိမ်းတောင်းလှည့်ပေးရန် / လက်ထောက်မည်ပညာမှတို့၏ အကူအညီဖြင့် ပြည်ပုံစံဖြည့်သွင်းရမည်။ ဤပုံစံအားဖြည့်သွင်းပြီးပါက ကျေးရွာအုပ်စုပစ်မှတ်ချက်ရေခွဲပုံစံထုတ်ဝေရမည်။ CF မှ အချက်အလက်များကို MIS သို့ ထည့်သွင်းရမည်။
 ကျေးရွာအုပ်စုပစ်မှတ်ချက်ရေခွဲပုံစံထုတ်ဝေရမည် - ခေါ်ဆိုခြင်း

နေ့စွဲ - ၁၂.၁၀.၂၀၁၆

ပြည်သူ့ဝန်ထမ်း/ဝန်ထမ်း - စစ်ကြောင်း

ကျေးရွာအုပ်စု - ပုသိမ် - ပင်လယ်ဘူရွာ

စက်ဝန်းအားအမှတ်ခြစ်ပေးပါ (✓) စက်ဝန်း(၁) စက်ဝန်း(၂) စက်ဝန်း(၃) စက်ဝန်း(၄)

ကျေးရွာအမည်	ဆောင်ရွက်မည့် လုပ်ငန်းများ	အတိုင်းအတာ	ခန့်မှန်း တိုက်ရိုက်အကျိုး ခံစားနိုင်ရုံတည်း	အဆိုပြုတင်ပြသူ	ပိတ်မှတ်မှု ထည့်သွင်းမှု	ခန့်မှန်းကျန်ကျစိတ်		
						ကျေးရွာမှ ထည့်သွင်းမှု	အခြားထည့်သွင်းမှု (ခေါ်မြဲပါ) ထည့်သွင်းခြင်း ၊ အမည်ကန့်	
ပင်းကြိုး	ကျေးရွာအုပ်စု	လျား - ၂၀၀'၊ နံ - ၇၀'၊ စ - ၁၀'	၁၉၃၈	ပအေးချိုသား၊ ပအေးချိုသမီး၊ ပအေးချိုသား + သမီး	၄၈၀၀၀၀၀			
ပရတင်	စာသင်ကျောင်း၊ ကျေးရွာ	လျား - ၁၁၀'၊ နံ - ၃၃'၊ စ - ၁၂'	၅၆၂	ပအေးချိုသား၊ ပအေးချိုသမီး၊ ပအေးချိုသား + သမီး	၄၈၀၀၀၀၀			
မဒဲအော	မိမိကျေးရွာ၊ ကျေးရွာ	လျား - ၁၀၀'၊ နံ - ၄၅'၊ စ - ၅'	၄၂၆	ပအေးချိုသား၊ ပအေးချိုသမီး၊ ပအေးချိုသား + သမီး	၄၃၀၀၀၀၀			
ပင်အော	ကျေးရွာအုပ်စု၊ (ကျေးရွာ)	လျား - ၁၂၀'၊ နံ - ၁၂'၊ စ - ၉'	၅၀၈	ပအေးချိုသား၊ ပအေးချိုသမီး၊ ပအေးချိုသား + သမီး	၄၃၀၀၀၀၀			
သိုးကျင်း	ကျေးရွာအုပ်စု၊ (ကျေးရွာအုပ်စု)၊ ကျေးရွာအုပ်စု + ကျေးရွာ	လျား - ၁၅၀'၊ နံ - ၁၈'၊ စ - ၃'	၂၀၂	ပအေးချိုသား၊ ပအေးချိုသမီး၊ ပအေးချိုသား + သမီး	၆၅၀၀၀၀၀			

မှတ်စု - ၈-၄ ကျေးရွာအုပ်စုပစ်မှတ်ချက်ရေခွဲပုံစံထုတ်ဝေရမည် - ခေါ်ဆိုခြင်း

နေ့စွဲ - ၁၂.၁၀.၂၀၁၆

ပြည်သူ့ဝန်ထမ်း/ဝန်ထမ်း - စစ်ကြောင်း

ကျေးရွာအုပ်စု - ပုသိမ် - ပင်လယ်ဘူရွာ



ပုံစံ ၈-၄ ကျေးရွာအုပ်စုဝန်ထမ်းလုပ်ငန်းခွဲရွေးချယ်ခြင်းပုံစံ (

လမ်းညွှန်ချက် ။ ကျေးရွာအုပ်စုဝန်ထမ်းရွေးချယ်ရေးဆိုင်ရာအစည်းအဝေးတွင် ဤပုံစံအားလူထုတည်ဆဲရေးရာမှ / လက်ထောက်နှစ်ယောက်တို့၏ အတူအညီဖြင့် ပြည်ပုံစုဖြင့် သွင်းရမည်။
 ဤပုံစံအားဖြည့်စွက်ဖြည့်သွင်းပြီးပါက ကျေးရွာအုပ်စုဝန်ထမ်းရွေးချယ်ရေးအဖွဲ့ဝင်တစ်ဦးစီမှ တက်ရောက်ရန်အတွက် အောက်ဖော်ပြပါအချက်များကို MIS သို့ ထည့်သွင်းရမည်။
 ကျေးရွာအုပ်စုဝန်ထမ်းရွေးချယ်ရေးအစည်းအဝေး

ကျေးရွာအမည်	ဆောင်ရွက်မည့် လုပ်ငန်းများ	အတိုင်းအတာ	ခန့်မှန်း တိုက်ရိုက်ထောက်ပံ့မိသားစုရရှိသူများ	အဆိုပြုကော်မတီ	စီမံကိန်းမှ ထည့်သွင်းမှု	ခန့်မှန်းကုန်ကျစရိတ်		စုစုပေါင်း
						ကျေးရွာမှ ထည့်သွင်းမှု	အခြားထည့်သွင်းမှု (ခေါ်ပြုပါ) ထည့်သွင်းငွေ ၊ အမည်/အဖွဲ့	
စေတီဦး	ဥက္ကဋ္ဌလမ်း (ကျေးရွာအုပ်စု)	လျား- ၂၀၀၀'၊ နံ - ၁၂'၊ မ - ၉"	၃၄၈	ဥက္ကဋ္ဌလမ်း၊ ဥက္ကဋ္ဌလမ်း၊ ဥက္ကဋ္ဌလမ်း + သမီး	၆၇၀၀၀၀၀			
စာအုပ်အိမ်	ကျေးရွာအုပ်စု နည်းပညာအဖွဲ့	လျား- ၁၅၀၀'	၂၄၃	ဥက္ကဋ္ဌလမ်း၊ ဥက္ကဋ္ဌလမ်း၊ ဥက္ကဋ္ဌလမ်း + သမီး	၆၅၀၀၀၀၀			
အောက်	စာအုပ်အိမ်	လျား- ၁၀၀၀'၊ နံ - ၃၀'၊ မ - ၁၂'	၁၀၆	ဥက္ကဋ္ဌလမ်း၊ ဥက္ကဋ္ဌလမ်း၊ ဥက္ကဋ္ဌလမ်း + သမီး	၆၃၀၀၀၀၀			
အောက်	ကျေးရွာအုပ်စု	၂' သို့မဟုတ် ၈' မှ ၂၀၀'	၄၀၈	ဥက္ကဋ္ဌလမ်း၊ ဥက္ကဋ္ဌလမ်း၊ ဥက္ကဋ္ဌလမ်း + သမီး	၆၃၀၀၀၀၀			
အောက်	ကျေးရွာအုပ်စု	လျား- ၁၀၀၀'၊ နံ - ၉'၊ မ - ၉"	၃၄၉	ဥက္ကဋ္ဌလမ်း၊ ဥက္ကဋ္ဌလမ်း၊ ဥက္ကဋ္ဌလမ်း + သမီး	၆၃၀၀၀၀၀			

ရာထူး ကျေးရွာအုပ်စု စီ/ထောက်ကော်မတီ ဥက္ကဋ္ဌ အမည် - ဦးသိန်းမြင့် ၁. ခေါ်ကြည့် နေ့စဉ်
 လက်မှတ် - သိန်းမြင့် ၁. ခေါ်ကြည့် နေ့စဉ် ရက်စွဲ - ၂၀၁၆. ၁၀. ၁၆



၁၃။ ပုံစံ ၈-၁၂။ အစည်းအဝေးတက်ရောက်သူစာရင်း

ပုံစံ - ၈-၁၂ - အစည်းအဝေးတက်ရောက်သူများ (FORM PC 12)

လယ်ဥယျာဉ်၊ စီမံကိန်း၊ အစည်းအဝေးတက်ရောက်သူ စာရင်းဖြည့်စွက်၊ လူထုစည်းရုံးရေးများ၊ ကျေးရွာဖွံ့ဖြိုးရေးအဖွဲ့၊ ကွင်းဆင်းဖွဲ့၊ စစ်ရေးဖွဲ့
 ပုံစံ ၂ စီမံကိန်းစက်ဝန်းအဖွဲ့အစည်း၊ အစည်းအဝေးတက်ရောက် သူများစာရင်းကို ဖြည့်စွက်ရန်

စည်းရုံးရေးများအဖွဲ့ **ဒေါ်စိုးခိုင်**

ရက်စွဲ: **၇၈-၁-၇၀၁၆** စီမံကိန်းစက်ဝန်းအဖွဲ့ဖြစ်ပါ (✓) စက်ဝန်း(၁)

✓ စက်ဝန်း(၂) စက်ဝန်း(၃) စက်ဝန်း(၄)

ပြည်နယ်/ ကွင်းဆင်းအဖွဲ့: **ခပ်မော်** ဦးနုနယ်: **ပင်တည်ဘွဲ့** ကျေးရွာအုပ်စု: **ပင်ဒဲကြိုင်** မကျေးရွာ: **ကောပျား**

စဉ်	အမည်	ကျား (✓)	မ (✓)	အိမ်ထောင်စု ဗဟိုနယ်စား လှယ်(✓)။	လုပ်ငန်း	လက်မှတ်
၁	ဒေါ်ဗျူမြိုင်		✓	✓	မမာ	ဗျူမြိုင်
၂	ဒေါ်ခိုင်မြ	✓	✓	✓	"	ခိုင်မြ
၃	ဦးတင်စွ	✓		✓	"	တင်စွ
၄	ဒေါ်ကေးဇေး		✓	✓	"	ကေးဇေး
၅	ဒေါ်မဲတု		✓	✓	"	မဲတု
၆	ဒေါ်ခင်စန်းစွ		✓	✓	"	ခင်စန်းစွ
၇	ဒေါ်ဖြူဝင်း		✓	✓	"	ဖြူဝင်း
၈	ဒေါ်ခင်းစိုး		✓	✓	"	ခင်းစိုး
၉	ဒေါ်မိဖြူ		✓	✓	"	မိဖြူ
၁၀	ဒေါ်စန်းဝင်း		✓	✓	"	စန်းဝင်း
၁၁	ဒေါ်သန်းစိန်		✓	✓	"	သန်းစိန်
၁၂	ဒေါ်ဖြူစို		✓	✓	"	ဖြူစို
၁၃	ဒေါ်အိမ်စို		✓	✓	"	အိမ်စို
၁၄	ဒေါ်မိခိုင်		✓	✓	"	မိခိုင်
၁၅	ဒေါ်တင်ဗျ		✓	✓	"	တင်ဗျ
၁၆	ဒေါ်မေတ္တ		✓	✓	"	မေတ္တ
၁၇	ဒေါ်တင်တင်		✓	✓	"	တင်တင်
၁၈	ဒေါ်တင်စေး		✓	✓	"	တင်စေး
၁၉	ဒေါ်အိမ်သန်း		✓	✓	"	အိမ်သန်း
၂၀	ဒေါ်သောင်းမေ		✓	✓	"	သောင်းမေ
၂၁	ဒေါ်ခင်သိန်း		✓	✓	"	ခင်သိန်း

(၁) အိမ်ထောင်စုဗဟိုနယ်စား အဖွဲ့သား/အဖွဲ့သား အိမ်ထောင်စု တစ်ခုကို ကိုယ်စားပြုသူများ သို့မဟုတ် အဖော်ဖြစ်ပါ။



ပုံစံ - ၈-၁၂ - အစည်းအဝေးတက်ရောက်သူများ (FORM PC 12)

လမ်းညွှန်၊ စီမံကိန်း အစည်းအဝေးအားလုံးတွင် အသုံးပြုရန် (ပျဉ်းမနား၊ ပျဉ်းမနား၊ မကွေးစတိတ်၊ ကွင်းဆင်းစဉ် စစ်ဆေးမှု ပုံစံ) စီမံကိန်းဆက်လက်အချိန်အဟောင်း၊ အစည်းအဝေးတက်ရောက် သူများစာရင်းကို ဖြည့်သွင်းရန်

အစည်းအဝေးအမည် - **အိမ်ခြံမြေ**
 ရက်စွဲ **၂၀၁၆.၁၀.၂၀**
 စီမံကိန်းဆက်လက်အုပ်စု(✓)
 ✓ စက်ဝန်း(၂)၊ စက်ဝန်း(၃)၊ စက်ဝန်း(၄) (စက်ဝန်း(၁))
 ပြည်နယ်၊ ကိုင်းဒေသကြီး၊ ညွှန်ချုပ်၊ မြေအဖွဲ့အစည်း၊ မြေအဖွဲ့
စစ်ကိုင်း၊ **ပင်လယ်ဘူး**၊ **ပင်းကြိုင်**၊ **စောစု**၊ **နိုး**

စဉ်	အမည်	အမျိုးအမည် (V)	အမျိုးအမည် (V)	အိမ်ထောင်စုကိုယ်စားလှယ် (V) (၁)	လူမျိုး	လက်မှတ်
၂၁	အိမ်ထောင်စုအဖွဲ့		✓	✓	ဗမာ	အိမ်ထောင်စု
၂၂	အိမ်ခြံမြေ		✓	✓	"	ချစ် ရွှေ
၂၃	အိမ်ခြံမြေ		✓	✓	"	ခင်မြ
၂၄	အိမ်ခြံမြေ		✓	✓	"	အိမ်ထောင်စု
၂၅	အိမ်ခြံမြေ		✓	✓	"	စံလှ
၂၆	အိမ်ခြံမြေ		✓	✓	"	ဝင်းကြည်
၂၇	အိမ်ခြံမြေ		✓	✓	"	စံလှ
၂၈	အိမ်ခြံမြေ		✓	✓	"	ဝင်းဌေး
၂၉	အိမ်ခြံမြေ		✓	✓	"	အိမ်ထောင်စု
၃၀	အိမ်ခြံမြေ		✓	✓	"	ခင်စန်း
၃၁	အိမ်ခြံမြေ		✓	✓	"	တင်အောင်
၃၂	အိမ်ခြံမြေ		✓	✓	"	အိမ်ထောင်စု
၃၃	အိမ်ခြံမြေ		✓	✓	"	အိမ်ထောင်စု
၃၄	အိမ်ခြံမြေ		✓	✓	"	အိမ်ထောင်စု
၃၅	အိမ်ခြံမြေ		✓	✓	"	အိမ်ထောင်စု
၃၆	အိမ်ခြံမြေ		✓	✓	"	အိမ်ထောင်စု
၃၇	အိမ်ခြံမြေ		✓	✓	"	အိမ်ထောင်စု
၃၈	အိမ်ခြံမြေ	✓		✓	"	အိမ်ထောင်စု
၃၉	အိမ်ခြံမြေ	✓		✓	"	အိမ်ထောင်စု
၄၀	အိမ်ခြံမြေ	✓		✓	"	အိမ်ထောင်စု
၄၁	အိမ်ခြံမြေ	✓		✓	"	အိမ်ထောင်စု
၄၂	အိမ်ခြံမြေ	✓		✓	"	အိမ်ထောင်စု
၄၃	အိမ်ခြံမြေ	✓		✓	"	အိမ်ထောင်စု
၄၄	အိမ်ခြံမြေ	✓		✓	"	အိမ်ထောင်စု

(၁) အိမ်ထောင်စုကိုယ်စားလှယ်၊ အမျိုးသား/အမျိုးမမီး၊ အိမ်ထောင်စု တစ်ခုကို ကိုယ်စားပြုသူပညာရေး အဖွဲ့အစည်း



ပုံစံ - ၈-၁၂ - အစည်းအဝေးအစီအစဉ်အကျဉ်းချုပ် (FORM PC 12)

လမ်းညွှန်၊ စီမံကိန်း အစည်းအဝေးအစီအစဉ်အကျဉ်းချုပ် အသုံးပြုရန် ရှိသည့်အချက်များကို စောင့်ကြည့် တွေ့ရှိရပါက စီမံကိန်း
ပုံစံ ၂ စီမံကိန်းစက်ဝန်းအချိန်ဇယားပါ အစည်းအဝေးအစီအစဉ်အကျဉ်းချုပ်များကို ပြန်လည်ပြင်ဆင်ရန်
စည်းရုံးပေးရမည် -**ဒေါ်အိန္ဒြေ**

ရက်စွဲ - ၉.၁၀.၂၀၁၆
စီမံကိန်းစက်ဝန်းအမှတ်(ဖြစ်ပါ)(V) စက်ဝန်း(၂) စက်ဝန်း(၃) စက်ဝန်း(၄) စက်ဝန်း(၅)

ပြည်နယ်၊ ဝန်ထမ်းဦးစီးဌာန၊ ဝန်ကြီးရုံး၊ ဦးစီးဌာန၊ ဖွဲ့စည်းပုံ၊ ကျေးဇူးတင်စာ၊ ကျေးဇူးတင်စာ၊ ကျေးဇူးတင်စာ

စဉ်	အမည်	ကျား (V)	မ (V)	အိမ်ထောင်စုမှတ်တမ်းလုပ် (V)	လုပ်ရက်	လက်မှတ်
၇၅	ဒေါ်အိန္ဒြေ	✓		✓	၁၀	ဒေါ်အိန္ဒြေ
၇၆	ဒေါ်အိန္ဒြေ	✓		✓	၁၀	ဒေါ်အိန္ဒြေ
၇၇	ဒေါ်အိန္ဒြေ	✓		✓	၁၀	ဒေါ်အိန္ဒြေ
၇၈	ဒေါ်အိန္ဒြေ	✓		✓	၁၀	ဒေါ်အိန္ဒြေ
၇၉	ဒေါ်အိန္ဒြေ	✓		✓	၁၀	ဒေါ်အိန္ဒြေ
၈၀	ဒေါ်အိန္ဒြေ	✓		✓	၁၀	ဒေါ်အိန္ဒြေ
၈၁	ဒေါ်အိန္ဒြေ	✓		✓	၁၀	ဒေါ်အိန္ဒြေ
၈၂	ဒေါ်အိန္ဒြေ	✓		✓	၁၀	ဒေါ်အိန္ဒြေ
၈၃	ဒေါ်အိန္ဒြေ	✓		✓	၁၀	ဒေါ်အိန္ဒြေ
၈၄	ဒေါ်အိန္ဒြေ	✓		✓	၁၀	ဒေါ်အိန္ဒြေ
၈၅	ဒေါ်အိန္ဒြေ	✓		✓	၁၀	ဒေါ်အိန္ဒြေ
၈၆	ဒေါ်အိန္ဒြေ	✓		✓	၁၀	ဒေါ်အိန္ဒြေ
၈၇	ဒေါ်အိန္ဒြေ	✓		✓	၁၀	ဒေါ်အိန္ဒြေ
၈၈	ဒေါ်အိန္ဒြေ	✓		✓	၁၀	ဒေါ်အိန္ဒြေ
၈၉	ဒေါ်အိန္ဒြေ	✓		✓	၁၀	ဒေါ်အိန္ဒြေ
၉၀	ဒေါ်အိန္ဒြေ	✓		✓	၁၀	ဒေါ်အိန္ဒြေ

(၁) အိမ်ထောင်စုမှတ်တမ်းလုပ်ပါး အမျိုးသား/အမျိုးသမီး အိမ်ထောင်စု တစ်စုကို ကိုယ်စားပြုသူမည်သူမည် နေရာဖြည့်ပါ။



ပုံစံ - ၀-၁၂ - အစည်းအဝေးတက်ပရောက်သူများ (FORM PC 12)

လမ်းညွှန်၊ စီမံကိန်း အစည်းအဝေးအားလုံးတွင် အသုံးပြုရန် ပုဂ္ဂလိကအကျိုးအမြတ် မကျေရွာဘဲ ကွင်းဆင်းကွဲ စစ်ဆေးမှု ပုံစံ ၂ စီမံကိန်းစက်ဝန်းဆန်းစစ်ရေးအဖွဲ့၏ အစည်းအဝေးတက်ရောက် သူများစာရင်းကို ဖြည့်သွင်းရန်

စည်းရုံးရေးမှူးအမည် **ဒေါ်စိုးဒိုင်**

ရက်စွဲ **၂၁.၀၁.၂၀၁၆**

စီမံကိန်းစက်ဝန်းအမှတ်(၁) (✓)

စက်ဝန်း(၁)

✓စက်ဝန်း(၂)၊ စက်ဝန်း(၃)၊ စက်ဝန်း(၄)

ပြည်နယ်၊ ဝဏ္ဏံးဒေသကြီး
စစ်ကိုင်း

မြို့နယ် **ပဇလသံကွဲ** ကျေးရွာအုပ်စု **ပဇလသံ** ကျေးရွာ **တောဘုန်း**

စဉ်	အမည်	ကျား (✓)	မ (✓)	အိမ်ထောင်စုစာရင်း (✓) (၁)	လူမျိုး	လက်မှတ်
၁။	ဦးကျော်အေး	✓			ဗမာ	စာတင်
၂။	ဦးပေါက်စိ	✓			"	ပေါက်စိ
၃။	ဦးစိုးစိုး	✓			"	စိုးစိုး
၄။	ဦးဂျီအောင်	✓			"	ဂျီအောင်
၅။	ဒေါ်မေမိ		✓		"	မေမိ
၆။	ဦးသန်းအောင်	✓			"	သန်းအောင်
၇။	ဒေါ်ဖြူ		✓		"	ဖြူ
၈။	ဦးအောင်မင်း	✓			"	အောင်မင်း
၉။	ဦးသိန်းဦး	✓			"	သိန်းဦး
၁၀။	ဦးစက်အေး	✓			"	စက်အေး
၁၁။	ဦးဘဝင်း	✓			"	ဘဝင်း
၁၂။	ဒေါ်လှဖြူ		✓		"	လှဖြူ
၁၃။	ဦးဝင်းစက်	✓			"	ဝင်းစက်
၁၄။	ဦးဖြူရွှေ	✓			"	ဖြူရွှေ
၁၅။	ဒေါ်ခင်မာဖြူ		✓	✓	"	ခင်မာဖြူ
၁၆။	ဦးဖိုးချိန်	✓			"	ဖိုးချိန်
၁၇။	ဦးကျော်အောင်	✓			"	ကျော်အောင်
၁၈။	ဒေါ်မိကြည်		✓		"	မိကြည်
၁၉။	ဦးအောင်စိုး	✓			"	အောင်စိုး
၂၀။	ဦးအောင်မောင်	✓			"	အောင်မောင်
၂၁။	ဒေါ်အိမ်		✓		"	အိမ်
၂၂။	ဒေါ်ခင်စိန်		✓		"	ခင်စိန်
၂၃။	ဒေါ်မိဖြူ		✓		"	မိဖြူ
၂၄။	ဒေါ်အိမ်ရွှေ		✓		"	အိမ်ရွှေ
၂၅။	ဒေါ်အောင်အောင်		✓		"	အောင်အောင်
၂၆။	ဒေါ်ဝင်းဖြူ		✓		"	ဝင်းဖြူ

(၁) အိမ်ထောင်စုစာရင်းစိစစ်ရန်အတွက် အမျိုးသား/အမျိုးသမီး အိမ်ထောင်စု စာရင်းကို ပဉ္စမအကြိမ်အစည်းအဝေးတွင် အမှတ်(၁)ပါ



ပုံစံ - စ-၅ - အစည်းအဝေးတက်စာရင်းသွင်း (FORM PC 12)

လမ်းညွှန်၊ စီမံကိန်း၊ အစည်းအဝေးအားလုံးတွင် အသုံးပြုရန်၊ ပူးပေါင်းဆောင်ရွက်မှုအရရှိစေရန်အတွက် တွင်ဆောင်ရွက် စစ်ပေးရန်
 ပုံစံ ၂ စီမံကိန်းစက်ဝန်းအဖွဲ့ဝင်များ၏ အစည်းအဝေးတက်စာရင်း သို့မဟုတ် သုတေသနရင်းကို ဖြည့်သွင်းရန်
 စည်းရုံးရေးမှူးအမည် **ဒေါ်စိုးခိုင်**

ရက်စွဲ: **24.1.2016** စီမံကိန်းစက်ဝန်းအမှတ်(၁) (V) | စက်ဝန်း(၁)
 ✓စက်ဝန်း(၂)၊ မက်ဝန်း(၃)၊ မက်ဝန်း(၄)
 မြည်နှယ်၊ တိုင်၊ ဘေး၊ ကြီး၊
အိကုဇီး၊ နိုင်၊ နယ်၊
 ပလေ့ခင်ဘူး၊ ကျေးရွာအုပ်စု၊
 ပစီးကြိုင်း၊ ကျေးရွာ၊ ကော့ဘွဲ့၊

အစည်းအဝေးခေါင်းစဉ်

စဉ်	အမည်	ကျား (V)	မ (V)	အိမ်ထောင်စု ဖက်ရှင်းစား ဝယ် (V) ^(၁)	လူမျိုး	လက်မှတ်
၂၇	ဒေါ်ခင်မြစို		✓	✓	ဇမာ	
၂၈	ဒေါ်စိုးလွင်	✓		✓	"	
၂၉	ဒေါ်ခင်မြစို		✓	✓	"	
၃၀	ဒေါ်မိမိ		✓	✓	"	
၃၁	ဒေါ်မိမိ		✓	✓	"	
၃၂	ဒေါ်စိုးစိုး	✓			"	
၃၃	ဒေါ်စိုးစိုး		✓	✓	"	
၃၄	ဒေါ်သင်းကြိုင်		✓	✓	"	
၃၅	ဒေါ်စိုးစိုး	✓			"	
၃၆	ဒေါ်အေးအေး		✓	✓	"	ဒေါ်အေးအေး
၃၇	ဒေါ်ခင်ဝင်း		✓	✓	"	ခင်ဝင်း
၃၈	ဒေါ်သင်းသင်းကေး		✓	✓	"	သင်းသင်းကေး
၃၉	ဒေါ်စိုးစိုး	✓			"	စိုးစိုး
၄၀	ဒေါ်စိုးစိုး	✓			"	စိုးစိုး
၄၁	ဒေါ်မိမိ		✓		"	မိမိ
၄၂	ဒေါ်ခင်မြစို		✓	✓	"	ခင်မြစို
၄၃	ဒေါ်ခင်စန်းစန်း		✓	✓	"	ခင်စန်းစန်း
၄၄	ဒေါ်ခင်စန်းစန်း		✓	✓	"	ခင်စန်းစန်း
၄၅	ဒေါ်စိုးစိုး		✓	✓	"	စိုးစိုး
၄၆	ဒေါ်စိုးစိုး		✓	✓	"	စိုးစိုး

ရက်စွဲ: ၂၄.၁.၂၀၁၆

(၁) အိမ်ထောင်စုဖက်ရှင်းစား ဝယ်၊ အမျိုးကား/အမျိုးသမီး အိမ်ထောင်စု တစ်ခုခုကို ဖက်ရှင်းစားပြုသူမည်သူမဆို အမှတ်ဖြင့်ပေး



ဆုံးဖြတ်ချက်များ။

- ဆုံးဖြတ်ချက်(၁) - ကျေးရွာအုပ်စုမှ ပူး.ခါင်းပါဝင် လုံခြုံရေးအဖွဲ့အစည်းများ ဆုံးဖြတ်
- ကော်မတီဖွဲ့စည်းပုံ၊ တွဲဖက်အဖွဲ့အစည်း၊ အဖွဲ့ဝင်များ
 - ကမ္ဘာ့ဘဏ်မှ ဝန်ထမ်းများ ပါဝင်ခြင်း၊ ဆုံးဖြတ်ခြင်း၊ စာချုပ်
 - ပင်လယ်ကမ်းခြေအဖွဲ့အစည်းများ ဖွဲ့စည်းပုံ၊ အဖွဲ့ဝင်များ ဆုံးဖြတ်ခြင်း

- ဆုံးဖြတ်ချက်(၂) - ခံနိုင်ရည်ရှိသည့် အဖွဲ့အစည်းများကို အကူအညီပေးရန်အတွက် ဝန်ထမ်းများ ပါဝင်ခြင်း
- ကမ္ဘာ့ဘဏ်မှ ဝန်ထမ်းများ ဖွဲ့စည်းပုံ၊ အဖွဲ့ဝင်များ စာချုပ်
 - နယ်စပ်ဒေသများတွင် အဖွဲ့အစည်းများ ဖွဲ့စည်းပုံ၊ အဖွဲ့ဝင်များ ဆုံးဖြတ်ခြင်း
 - နယ်စပ်ဒေသများတွင် အဖွဲ့အစည်းများ ဖွဲ့စည်းပုံ၊ အဖွဲ့ဝင်များ ဆုံးဖြတ်ခြင်း

သဘောတူညီချက်များ။

- (၁) ကော်မတီဝင်များ - ကျွမ်းကျင်မှုများ၊ အဖွဲ့ဝင်များ၊ အဖွဲ့ဝင်များ
- (၂) တွဲဖက်အဖွဲ့အစည်း၊ အဖွဲ့ဝင်များ ပါဝင်ခြင်း၊ ဆုံးဖြတ်ခြင်း၊ စာချုပ်
- (၃) စာချုပ်အဖွဲ့အစည်းများ - စာချုပ်အဖွဲ့အစည်း၊ စာချုပ်အဖွဲ့အစည်း

(မှတ်တမ်းတင်)
ဒေါ်ခွင်ခွင်
CF



လူထုဝဟိုပြုစီမံကိန်း

စစ်ကိုင်းတိုင်းဒေသကြီး၊ ပင်လည်ဘူးမြို့နယ်

ကျေးရွာအစည်းအဝေးမှတ်တမ်း

ကျေးရွာ... ဝေသာဘူရီး... ဧ.ကျေးရွာ.....

ကျေးရွာအုပ်စု... မင်းကြိုင်... ကျေးရွာ.

အစည်းအဝေးပြုလုပ်သည့်နေရာ၊... စန္ဒာရုံ.....

အစည်းအဝေးပြုလုပ်သည့်နေ့ရက်၊... 24.1.2016.....

အစည်းအဝေးပြုလုပ်သည့်အကြောင်းအရာ..... ဦးစားရေးလုပ်ငန်း၊ ကျေးရွာအုပ်စု၊
 ကျေးရွာအုပ်စု၊ ကျေးရွာအုပ်စု၊ ကျေးရွာအုပ်စု.....

အစည်းအဝေးတက်ရောက်သူဦးရေ ကျား (၂၀) ဦး၊ မ (၂၆) ဦး = (၄၆) ဦး

ဆွေးနွေးချက်များ

- ဆွေးနွေးချက် (၁) - စီမံကိန်းလုပ်ငန်း အားလုံးဖြည့်စွက်ရေးအတွက်
- ပြဿနာ၊ ကွပ်ကဲရေး၊ လုပ်ငန်းစဉ်အရ အခြေခံအုတ်မြစ်
 - ဗဟိုအဖွဲ့ - ပြဿနာအရပ်ရပ် များဆွေးနွေး
 - ဦးစားရေး လုပ်ငန်း၊ ကျေးရွာ
- ဆွေးနွေးချက် (၂) - အခြေခံအုတ်မြစ် အဖွဲ့အစည်း လုပ်ငန်းစဉ်အရ
- အခြေခံအုတ်မြစ် အဖွဲ့အစည်း လုပ်ငန်းစဉ်အရ
 - ဦးစားရေး လုပ်ငန်း၊ ကျေးရွာ
 - အခြေခံအုတ်မြစ် အဖွဲ့အစည်း လုပ်ငန်းစဉ်အရ



ဆုံးဖြတ်ချက်များ။

ဆုံးဖြတ်ချက်(၁) - ကျေးရွာယူထုမှ ဦးစားပေးလျှင် ဆွေးနွေးချက်ကဲ့သို့ ကျွဲတွင်းယက်၊
ကျောက်ချောယက်၊ ဖြေလျှော့ဆုံးဖြတ်ခြင်း။
- ကျေးရွာယူထုမှ ပူးပေါင်းပါဝင်လုပ်ဆောင်ဖို့ ဆုံးဖြတ်ခြင်း။

ဆုံးဖြတ်ချက်(၂) - အင်ဂျင်နီယာ တွင် ချွန်မြေ ဝဲဒါးကတိုင်း ဝတ်ယူဖို့ -
ဆေး ဝတ်ကြီး ဝတ်ဆင်ဆင်များမှ ဆေးဝတ်ဖို့
အထိပြုပေးဖို့ -

သဘောတူညီချက်များ။

- (၁) ကော်မတီ - ကျေးရွာယူထုမှ ပူးပေါင်းပါဝင်လုပ်ဆောင်ဖို့
- (၂) ကျွဲဝတ်များကို လိုလားရမည့် ၁ နမူနာကောက် ခြေပြုဖို့
- (၃) ကော်မတီဝင်များမှ လျှင်ဆွဲစိုက်စိုက်မှု ဖြစ်ပြုပေးဖို့

(မှတ်တမ်းတင်)
ဒေါ်ခွဲခွဲ
cf



၁၅။ ကဏ္ဍအလိုက် အခက်အခဲမှတ်တမ်း



ကဏ္ဍအလိုက် ဦးစားပေးဖွံ့ဖြိုးရေးလုပ်ငန်းစဉ်များ

စကားစဉ်: ၈၅

မူရင်းအား ကျေးဇူးဖွံ့ဖြိုးရေးအထောက်အကူပြုတော်မူတတ်မိစွာ ထားရှိရပါမည်။ အခြားဌာနများနှင့် ညှိနှိုင်းရန်အတွက် မိတ္တူအား

အဆင့်	လုပ်ငန်း	အဆိုပြုသူ	လ/ နှစ်	လုပ်ဆောင်မည့်သူ	ပြင်ပမှ ထောက်ပံ့ပေးသူ
အပေါ်ခြံအထောက်အပံ့	၁ တံတားပြုပြင်	ဗ.ကျား ဗ.မ/၂၀၂၅	ကျေးဇူးဗဟိုဌာန	
	၂ ဂွာတွင်းလမ်း (ကျောက်ကျေး)	ဗ.ကျား ဗ.မ/၂၀၂၆	။	
	၃ စာသင်ကျောင်းပြုပြင် (ပျက်စီးနေသည်)	ဗ.ကျား ဗ.မ/၂၀၂၅	။	
	၄ ဆင်တူစင်တိုင်	ဗ.ကျား ဗ.မ/၂၀၂၅	။	
	၅ စာသင်ကျောင်း ၁ နှစ် မ	ဗ.ကျား ဗ.မ/၂၀၂၆	။	
အထောက်အပံ့ပေးရန်အတွက် လိုက်လံစစ်ဆေးရန်	၁ ကျင်းကျင်း (ကျေးဇူး)	ဗ.ကျား ဗ.မ/၂၀၂၆	ကျေးဇူးဗဟိုဌာန	
	၂ စွန်းခြံကျေး (ဝင်)	ဗ.ကျား ဗ.မ/၂၀၂၅	။	
	၃ ကိုယ်ကျွမ်းကျင်ရေး (ကျေးဇူး)	ဗ.ကျား ဗ.မ/၂၀၂၆	။	
	၄ နည်းပညာ (ဘင်္ဂါလီ ပျက်စီး)	ဗ.ကျား ဗ.မ/၂၀၂၆	။	
	၅ စိုက်ပျိုးရေး (ပျက်စီး၊ နည်းပညာ)	ဗ.ကျား ဗ.မ/.....	။	
ကျွန်းဆားရေနှင့် အတား	၁ ဆေးဝါး (ကျေးဇူး)	ဗ.ကျား ဗ.မ/၂၀၂၆	ကျေးဇူးဗဟိုဌာန	
	၂ ကျွန်းဆားရေ သန့်စင်ရေး	ဗ.ကျား ဗ.မ/၂၀၂၅	။	
	၃ သက်ကြီးစောင့်ရှောက်မှု (ရိပ်သာ)	ဗ.ကျား ဗ.မ/၂၀၂၆	။	
	၄ အဘားတက်	ဗ.ကျား ဗ.မ/၂၀၂၆	။	
	၅ ဓာတ်စာ	ဗ.ကျား ဗ.မ/.....	။	
ပညာရေး	၁ ကျောင်းဆရာ၊ ဆရာမ	ဗ.ကျား ဗ.မ/၂၀၂၆	ကျေးဇူးဗဟိုဌာန	
	၂ ကျောင်းပရိဘောဂ	ဗ.ကျား ဗ.မ/၂၀၂၅	။	
	၃ ကျောင်းဆရာ၊ ဆရာမ	ဗ.ကျား ဗ.မ/၂၀၂၆	။	
	၄ များစွာဆေးဝါးဆိုင်ရာစီမံခန့်ခွဲရေး	ဗ.ကျား ဗ.မ/၂၀၂၆	။	
	၅ ကျောင်းဆရာ၊ ဆရာမ	ဗ.ကျား ဗ.မ/.....	။	
အခြား	၁ ကိုယ်ပိုင်	ဗ.ကျား ဗ.မ/၂၀၂၆	လူမှုဝန်ထမ်း	
	၂ သန့်ရှင်းရေးအထောက်အပံ့	ဗ.ကျား ဗ.မ/၂၀၂၅	။	
	၃	ဗ.ကျား ဗ.မ/၂၀၂၆	။	
	၄	ဗ.ကျား ဗ.မ/.....	။	
	၅	ဗ.ကျား ဗ.မ/.....	။	



၁၆။ကျေးရွာဖွံ့ဖြိုးရေးစီမံချက်အရည်အသွေးထိန်းချုပ်မှု (Checklist for VDP)

ထိန်းချုပ်သူ-

ရက်စွဲ-

ရွာ-
မြို့နယ်-

VDP ရက်စွဲ-
ကျေးရွာအုပ်စု-

(၁) VDP စာရွက်စာတမ်းပြီးဆုံးမှုကို စစ်ဆေးပါ။ (OM အရ)

- မျက်နှာဖုံး (အဖုံး)
- မာတိကာ
- ကျေးရွာအခြေခံ Data
- PSA အကျဉ်းချုပ်နှင့် PRA လုပ်ငန်းစဉ်
- အမျိုးသား/အမျိုးသမီးအဖွဲ့များ၏ အခက်အခဲများ
- ကျေးရွာမျှော်မှန်းချက် (ဆွေးနွေးချက်ရလဒ်)
- အမျိုးသား/အမျိုးသမီးအဖွဲ့များသဘောတူထားသည့် နောင်လေးနှစ်အတွက် ဦးစားပေးလုပ်ငန်းများစာရင်း (အခြေခံအဆောက်အအုံ၊အသက်မွေးမှု၊ ပညာရေး၊ လူမှုရေးထိန်းသိမ်းမှု....)

နောက်ဆက်တွဲများ-

- လူမှုရေးအကဲဖြတ်မှု စာရွက်စာတမ်းခါတ်ပုံနှင့် PRA လုပ်ငန်းစဉ် (ဖြစ်နိုင်လျှင်)၊ မြေပုံများ ပါရမည်၊ စည်းစိမ်ပိုင်ဆိုင်မှုအဆင့်၊ venn ပုံ...
- ကျေးရွာစီမံကိန်းရေးဆွဲရေးအစည်းအဝေးမိတ္တူ
- ကျေးရွာ၏အချက်အလက် (PC 1 ပုံစံ)
- ကျေးရွာမျှော်မှန်းချက်

(၂) လူမှုရေးအကဲဖြတ်မှုအရည်အသွေးနှင့် VDP စစ်ဆေးပါ။

- VDP တွင်ပါဝင်သောဦးရေ (အမျိုးသား/အမျိုးသမီး)- |
- လူမှုရေးအကဲဖြတ်မှုအရည်အသွေးနှင့် VDP အတွက် ရက်ပေါင်း-
- PRA ပစ္စည်းများ အသုံးပြုသည့် အရေအတွက်-
- ပါဝင်သောဦးရေနှင့် လုပ်ငန်းများ မှတ်တမ်းတင်ခြင်း (အစည်းအဝေးမှတ်တမ်း၊ အဖွဲ့ခါတ်ပုံ၊ တိုင်းရင်းသားအနည်းစုနှင့် ထိခိုက်လွယ်သော အဖွဲ့များ)
 - အလွန်ကောင်း
 - ကောင်း
 - ညံ့
- လုပ်ငန်းများ မှတ်တမ်းတင်ခြင်းနှင့် အမျိုးသမီးအဖွဲ့အစည်းအဝေး၏ရလဒ် အားခွဲခြားပေးထားသလား။
 - ရှိ
 - မရှိ
- စီမံကိန်းအရေအတွက် (အမျိုးသား/အမျိုးသမီးရွေးချယ်မှုအရေအတွက်)- |
- PRAနှင့်သက်ဆိုင်သောအခြား စီမံကိန်းအရေအတွက် (အမျိုးသား/အမျိုးသမီးရွေးချယ်မှုအရေအတွက်)- |