

ပြည်ထောင်စုသမ္မတ မြန်မာနိုင်ငံတော် အစိုးရ
စိုက်ပျိုးရေး၊ မွေးမြူရေးနှင့်ဆည်မြောင်းဝန်ကြီးဌာန
ကျေးလက်ဒေသဖွံ့ဖြိုးတိုးတက်ရေး ဦးစီးဌာန
ပင်လည်ဘူးမြို့နယ်



လူထုပဟိုပြုစီမံကိန်း
National Community Driven Development Project
(NCDDP)



ကျေးရွာဖွံ့ဖြိုးရေးအစီအစဉ်
Village Development Plan (VDP)
မိုင်းတုံးတာအုပ်စု၊မိုင်းတုံးတာလေး



မာတိကာ

၁။ပင်လည်ဘူးမြို့နယ်မြေပုံ 2

၂။ကကက်အုပ်စုမြေပုံ..... 3

၃။ကျေးရွာအုပ်စုတွင်ပါဝင်သောကျေးရွာစာရင်းများ 4

၄။ကျေးရွာအခြေခံအချက်အလက်များ..... 4

၅။လူထုပူးပေါင်းပါဝင်သောလူမှုဆန်းစစ်ခြင်းနှင့်အကဲဖြတ်ခြင်းလုပ်ငန်းစဉ် (PSA/PRA) အကျဉ်းချုပ် 6

၆။ကျေးရွာဖွံ့ဖြိုးရေးအစီအစဉ်အတွက်အသုံးပြုခဲ့သော PRA tools များနှင့်တစ်ခုချင်းစီအတွက်သုံးသပ်ချက်များ ... 8

၇။ကော်မတီဝင်များရွေးချယ်ခြင်းနှင့်ကျေးရွာဖွံ့ဖြိုးရေးအစီအစဉ်ဆောင်ရွက်မှုမှတ်တမ်းဓါတ်ပုံများ..... 31

၈။ကော်မတီဝင်များစာရင်း..... 35

၉။ပုံစံ-၁။ကျေးရွာအချက်အလက် 37

၁၀။ပုံစံ-၂။စီမံကိန်းစက်ဝန်းအချိန်ဇယား..... 39

၁၁။ပုံစံ-၃။ကျေးရွာဖွံ့ဖြိုးရေးဦးစားပေးအစီအစဉ် 41

၁၂။ပုံစံ-၄။ကျေးရွာဖွံ့ဖြိုးရေးစီမံကိန်းလုပ်ငန်းခွဲရွေးချယ်ခြင်းပုံစံ 45

၁၃။ပုံစံ-၁၂။အစည်းအဝေးတက်ရောက်သူစာရင်း..... 48

၁၄။အစည်းအဝေးမှတ်တမ်းများ..... 55

၁၅။ကဏ္ဍအလိုက်အခက်အခဲမှတ်တမ်း 66

၁၆။ကျေးရွာဖွံ့ဖြိုးရေးစီမံချက်အရည်အသွေးထိန်းချုပ်မှု (Checklist for VDP)..... 67



စစ်ကိုင်းတိုင်းဒေသကြီး၊ ကသာခရိုင် ပင်လည်ဘူးမြို့နယ် UTM မြေပုံ

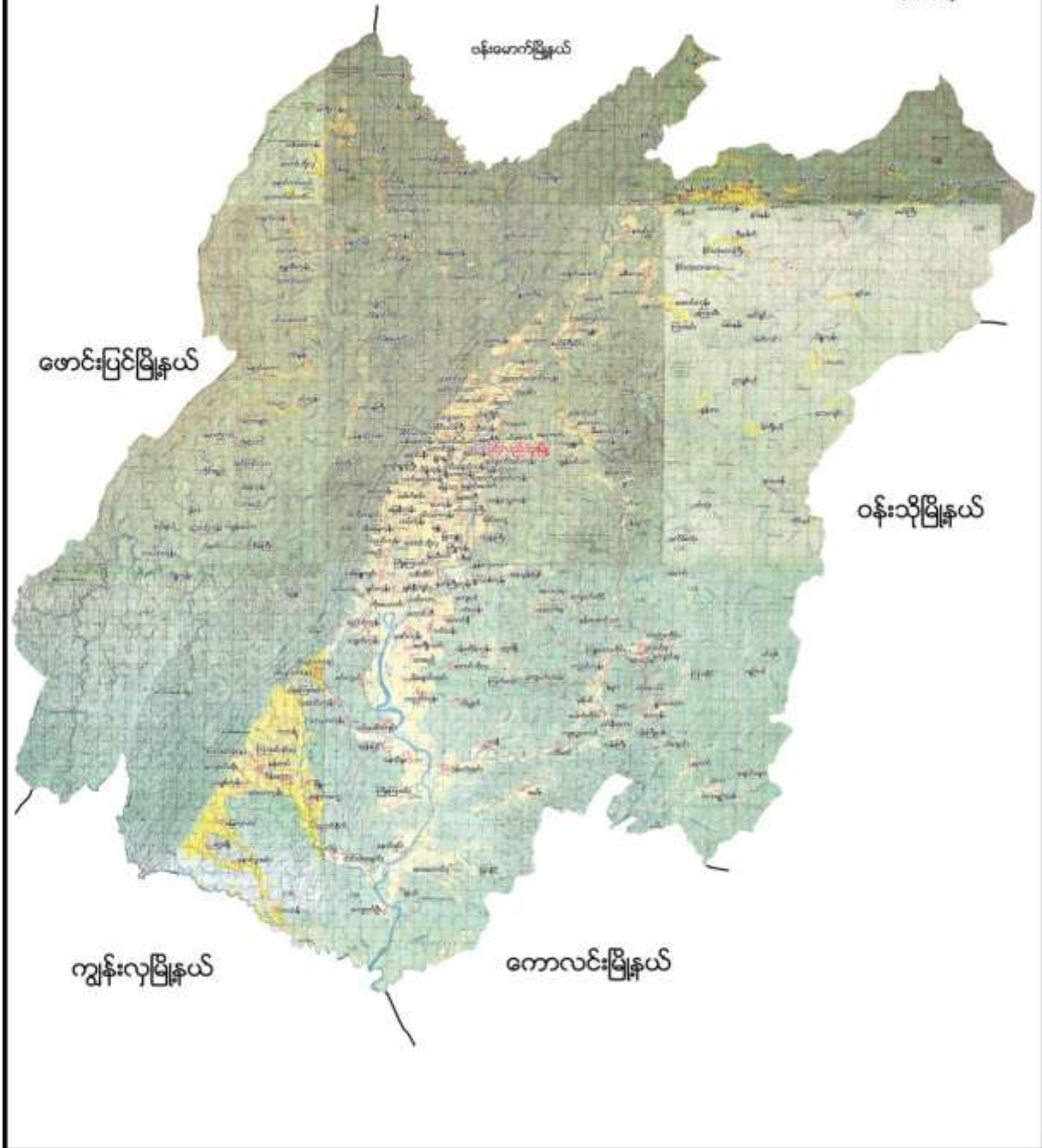



၂။ မိုင်းတုံးတာ အုပ်စုမြေပုံ

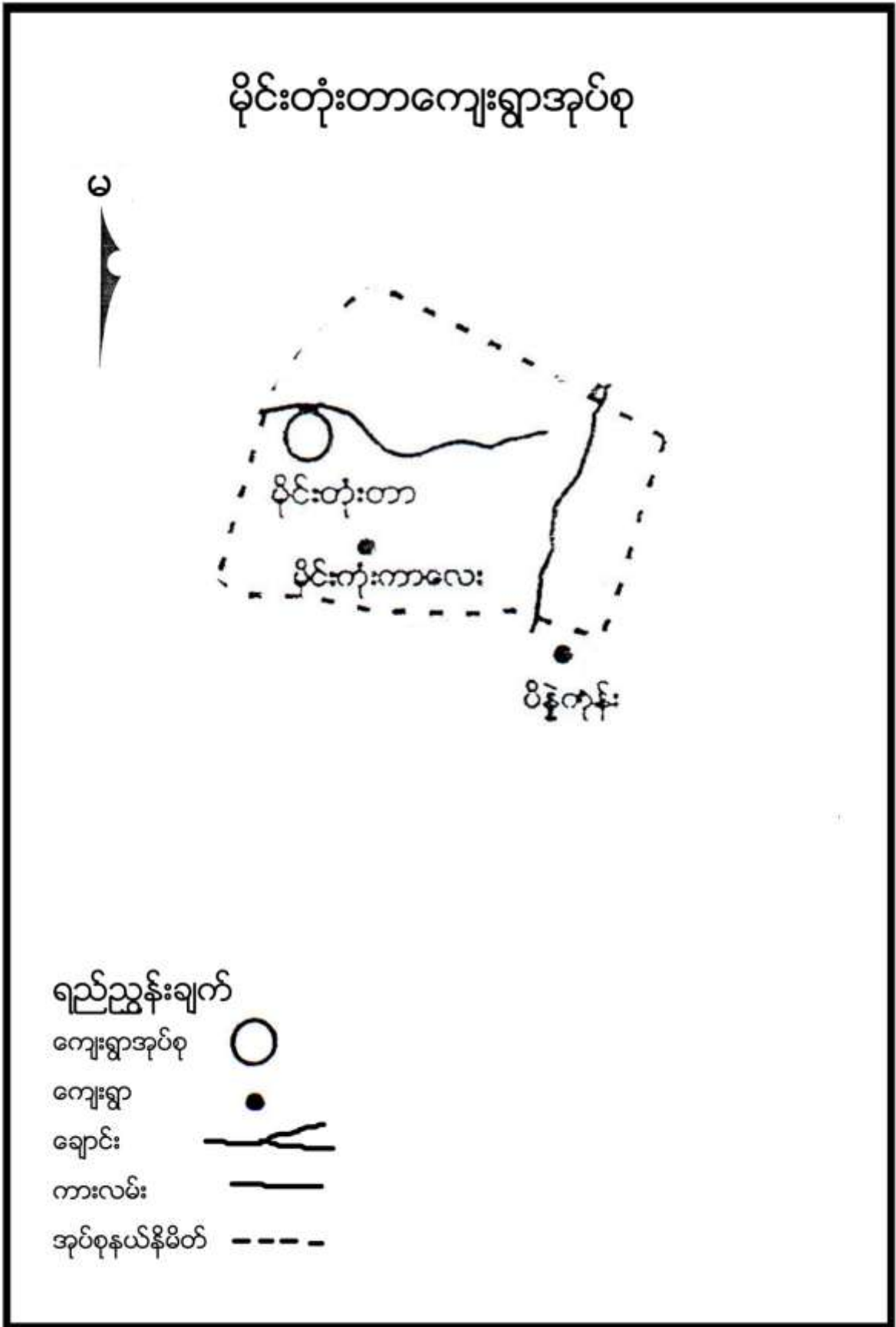



၃။ ကျေးရွာအုပ်စုတွင်ပါဝင်သော ကျေးရွာစာရင်းများ

မိုင်းတုံးတာအုပ်စုတွင် မိုင်းတုံးတာလေး၊ မိုင်းတုံးတာကြီး နှစ်ရွာရှိပါသည်။

၄။ ကျေးရွာအခြေခံအချက်အလက်များ

၁။ ကျေးရွာသမိုင်းအကျဉ်း

သက္ကရာဇ်(၁၃၀၀)ပြည့်နှစ်လောက်ခန့်တွင် အိမ်ခြေ(၆)အိမ်ဖြင့် စတင်တည်ထောက်ခဲ့သည်။ ယခင်က ဒီးဒေါက်အုပ်စုနှင့် မိုင်းတုံးတာအုပ်စုတို့သည် ကြီးမားလှသော ကျောက်တုံးကြီးများဖြင့် နယ်ခြားထားပြီးထို ကျောက်တုံးကြီးများအား နူးလေးဖြင့် ပစ်ကြသည့်အခါ ဒီးဒေါက်အုပ်စုက မြားဦးတွင်ဖယောင်းကပ်ပြီး ပစ်သည့်အတွက် ကျောက်တုံးကြီးတွင် မြားကပ်နေသည်။ မိုင်းတုံးတာအုပ်စုက မြားဦးတွင် ဖယောင်းမကပ်ဘဲ ပစ်သဖြင့် ကျောက်တုံးတွင်မကပ်ဘဲ ပြုတ်ကျသွားလေတော့သည်။ ထို့ကြောင့် အသိဉာဏ်မရှိသော မိုက်မဲ သောသူတုံးလွန်းအလွန်းသောသူဟု သတ်မှတ်လိုက်ကြသည်။ ထိုမြားပစ်သူကို အစွဲပြုပြီး မိုက်တုံးတာရွာ ဟုအမည်ခေါ်တွင်ခဲ့ကြသည်။ နှစ်ကာလကြာရှည်လာသောအခါ မိုက်တုံးတာရွာမှ မိုင်းတုံးတာရွာဟုပြောင်းလဲ ခေါ်ဝေါ်ခဲ့ကြသည်။ ၁၃၆၀ခုနှစ်တွင် လမ်းပမ်းဆက်သွယ်ရေး မကောင်းမွန်ခြင်း၊ ဖွံ့ဖြိုးတိုးတက်မှု မရှိခြင်း၊ ဆေးရုံဆေးခန်းနှင့် ဝေးလံခြင်းကြောင့် အမျိုးသမီး(၂)ဦး မီးမဖွားနိုင်ပြီး အသက်ဆုံးရှုံးခဲ့ရသည်။ ထိုနည်းတူ ၁၃၆၄ခုနှစ်တွင်လည်း အမျိုးသမီး(၂)ဦး အသက်ဆုံးရှုံးခဲ့ရပြန်သည်။ ၁၃၆၃ခုနှစ်တွင် မုန်တိုင်းဝင်ရောက် တိုက်ခိုက်မှုကြောင့် အမိုးအကာပျက်စီးခြင်း၊ စိုက်ခင်း(၃)ဧကနည်းပါး ပျက်စီးမှုများဖြစ်ခဲ့သည်။

ယခုအခါတွင် မိုင်းတုံးတာရွာလေးသည် ကိုယ်ထူကိုယ်ထဆောက်လုပ်ထားသော (၁၀)ခန်းတွဲ (၁)ထပ် အုတ်ညှပ်၊ သွပ်မိုးကျောင်းဆောင်အား တည်ဆောက်ထားပါသည်။ နှစ်ပေါင်း (၂၁)နှစ်ကြာတိုင် အငှားဆရာ/ ဆရာမများဖြင့် သင်ကြားလာခဲ့ရာ ၂၀၁၄ ခုနှစ်မှစပြီး အစိုးရဝန်ထမ်း(၂)ဦးဖြင့် ပညာရေးကိုဖွံ့ဖြိုးတိုးတက် အောင်ဆောင်ရွက်ခဲ့ပါသည်။ အဓိကလုပ်ငန်းမှာ စိုက်ပျိုးရေးကိုလုပ်ကိုင်ကြပြီး တနိုင်တပိုင် မွေးမြူရေး လုပ်ငန်းများကိုလုပ်ကိုင်ကြသည်။ ကျန်းမာရေးအနေဖြင့် တောဆေးတောမြစ်များကို မှီဝဲကြသည်။

ကျေးရွာသူ၊ကျေးရွာသားများသည် ၎င်းတို့ကျေးရွာလေးကို နောင်(၅)နှစ်ကြာသောအခါ ဖွံ့ဖြိုးတိုး တက်သော မိုင်းတုံးတာကျေးရွာလေးဖြစ်လာစေရန် မျှော်မှန်းထားပါသည်။



၆။ ကျေးရွာအတွင်းအဓိက ပိုင်ဆိုင်မှုများ

ကျေးရွာပိုင်ဆိုင်မှုများ	စိုက်ပျိုးမြေ	စားကျက်မြေ	သစ်တောမြေ	သဲ/ကျောက်ရရှိမှု	ရေတွင်း/ရေကန်	စက်ရေတွင်း
အရေအတွက်	၁၁၀ဧက	၂၀၀ဧက	၃၀၀-ဧက	သဲရှိ	၁၁ / ၁	၁
ကျေးရွာပိုင်ဆိုင်မှုများ	ကား	ထော်လာဂျီ	စပါးကြိတ်စက်	မြွေလှေ့စက်	အသေးစားဆည်	ဈေးဆိုင်
အရေအတွက်	-	-	၈	-	၁၆	၂

၇။ ကျေးရွာအတွင်းအခြားပိုင်ဆိုင်မှုများ

ကျေးရွာပိုင်ဆိုင်မှုများ	ရေတင်စက်	လယ်ထွန်စက်	ထွန်ထယ်	ကျွဲ	နွား
အရေအတွက်	၂	၇	၃၈/၃၈	၁၁	၁၉၀
ကျေးရွာပိုင်ဆိုင်မှုများ	ဝက်	ဆိုင်ကယ်	ကျွမ်းကျင်လုပ်သား	လုပ်သား	ချွေလှေ့စက်
အရေအတွက်	၃၈	၁၉	၁၀	၂၈	၁

၈။ အခြားကျေးရွာရှိအသုံးပြုနိုင်သော အရင်းအမြစ်/အချက်အလက်များ

အရင်းအမြစ်	ဆေးခန်း	အ.လ.က/အ.ထ.က	ဈေး	ကျွမ်းကျင်လုပ်သား	လုပ်သား	မြေတူးစက်	လမ်းကြိတ်စက်
အရေအတွက်	၁	၁၊	၁	၅	၁၀	-	-

၅။ လူထုပူးပေါင်းပါဝင်သော လူမှုဆန်းစစ်ခြင်း နှင့် အကဲဖြတ်ခြင်း လုပ်ငန်းစဉ် (PSA/PRA) အကျဉ်းချုပ်

စဉ်	အကြောင်းအရာ	ရက်စွဲ	ဦးတည်အုပ်စု	တက်ရောက်သူ			အဓိက ဆွေးနွေးချက်များ
				ကျား	မ	ပေါင်း	
၁	လူမှုစီးပွားအဆင့် သတ်မှတ်ခြင်း(Wealth Ranking)	၉-၁၀-၂၀၂၀	ချမ်းသာ၊အလယ်အလတ်၊နွမ်းပါး၊အလွန်နွမ်းပါးအုပ်စုများ	၃၀	၃၀	၆၀	ကျေးရွာလူမှုစီးပွားအုပ်စုများခွဲခြားသတ်မှတ်နိုင်ရေးအတွက် အခြေခံစံနှုန်းများ သတ်မှတ်ခြင်း၊ ကျေးရွာသားများနှင့် အများသဘောတူ ခွဲခြားသတ်မှတ်ခြင်း
၂	ရာသီခွင်ပြပြက္ခဒိန် (Seasonal Calendar)	၉-၁၀-၂၀၂၀	ကော်မတီဝင်၊ အမျိုးသမီး၊အမျိုးသားများ	၁၅	၁၂	၂၇	ရာသီဥတု၊ စိုက်ပျိုးသီးနှံများ၊ လယ်ယာလုပ်ငန်းများ၊ နေ့စားလုပ်ငန်းများ၊ မွေးမြူရေးလုပ်ငန်းများ၊ ဝမ်းစာဖူလုံမှု နှင့် ပွဲတော်များ



၃	ကျေးရွာလူမှုရေးပြ၊ သယံဇာတပြမြေပုံ (Social Map/Resource Map)	၂၂-၁-၁၆	ရပ်မိရပ်ဖ၊ ကော်မတီဝင်များ	၁၆	၁၈	၄၄	အိမ်အမျိုးအစားများ၊ အခြေခံအဆောက်အအုံများ၊လမ်း ပန်းဆက်သွယ်ရေးအခြေအနေ လယ်ယာမြေများ၊ မြစ်ချောင်းများ၊ ရေတွင်း ရေကန်များ၊သစ်တောများ
၄	ပြဿနာသစ်ပင် (Problem Tree)	၂၂-၁-၁၆	အမျိုးသားများကော် မတီဝင်များ	၁၈	-	၁၈	ဆွေးနွေးထားသော အခြေခံအဆောက်အအုံ များနှင့် သက်မွေးဝမ်းကျောင်းလုပ်ငန်းမျ ား၊ကျန်းမာရေး၊ပညာရေး။
၅	ပြဿနာသစ်ပင် (Problem Tree)	၂၂-၁-၁၆	အမျိုးသမီးများ	-	၂၂	၂၂	ဆွေးနွေးထားသော အခြေခံအဆောက်အအုံ များနှင့် သက်မွေးဝမ်းကျောင်းလုပ်ငန်းမျ ား
၆	ကျေးရွာ၏ (၅)နှစ်စာ ဦးစားပေးအစီအစဉ် ပြ ဇယား(Metric Ranking)	၂၂-၁-၁၆	အမျိုးသားအုပ်စု၊အ မျိုးသမီးအုပ်စု၊လူင ယ်အုပ်စု၊ရပ်မိရပ်ဖ အုပ်စု	၁၈	၂၅	၄၃	အကျိုးပြုပြီးရေ၊ အကျိုးခံစားခွင့် နှင့် အဓိက လိုအပ်ချက်များပေါ် မူတည်၍ ဆုံးဖြတ်သည်။
၇	အဖွဲ့အစည်းချိတ် ဆက်ပုံ (Venn Diagram)	၂၃-၁-၁၆	ကျေးရွာအုပ်ချုပ်ရေး အဖွဲ့၊ကျေးရွာစီ/ ထောက်အဖွဲ့	၁၈	၂၂	၄၀	ကျေးရွာတွင်းရှိ အဖွဲ့အစည်းများနှင့် မည်သို့သောလုပ်ငန်းများအတွ က် မည်သည့်အဖွဲ့များချိတ်ဆက်လုပ် ကိုင်မှု
၈	ပင့်ကူအိမ် ကွန်ယက် (Spider Web)	၂၃-၁-၁၆	အမျိုးသားများ နှင့် အမျိုးသမီးများ	၁၁	၂၆	၃၇	အမျိုးသားများ နှင့် အမျိုးသမီးများ တန်းတူအခွင့်အရေး ရရှိမှု နှင့် မရရှိသည့် အကြောင်းအရင်းများ
၉	ပြဿနာ၊အခွင့်အ ရေး၊လက်ရှိအခြေအ နေနှင့် ပြောင်းလဲမှုညွှန်းကိ န်း	၂၃-၁-၁၆	ကျေးရွာစီ/ထောက် အဖွဲ့၊ကျေးရွာလူထု	၁၃	၃၅	၄၈	ပြဿနာ၊အခွင့်အရေး၊လက်ရှိအ ခြေအနေ ကိုသိရှိရန် နှင့် ပြောင်းလဲနိုင်သည်ပုံစံများ
၁၀	ကျေးရွာအိပ်မက်ပြ မြေပုံ (Dream Map)	၂၃-၁-၁၆	ကျေးရွာစီ/ထောက် အဖွဲ့၊ကျေးရွာလူထု	၁၆	၁၈	၄၄	နောင်တစ်ချိန်တွင် ကျေးရွာတွင် ဖြစ်စေချင်သော/မြင်စေချင်သော အရာများ ထည့်သွင်းရေးဆွဲခြင်း



၆။ ကျေးရွာဖွံ့ဖြိုးရေး အစီအစဉ်အတွက် အသုံးပြုခဲ့သော PRA tools များနှင့် တစ်ခုချင်းစီအတွက်သုံးသပ်ချက်များ

၁။ ကျေးရွာ၏လူမှုစီးပွားအဆင့်သတ်မှတ်ခြင်း။(Wealth Ranking)

အဆင့်	အခြေခံစံနှုန်းများ/ ညွှန်းကိန်းများ	အိမ်ထောင်စု	ရာခိုင်နှုန်း
ချမ်းသာ	အိမ်အခြေအနေ- သွပ်မိုး၊ပျဉ်ကာ၊လေးမြောင့်တိုင် မြေယာပိုင်ဆိုင်မှု- လယ်(၄) ဧကမှ(၆)ဧက ကျွဲ၊ နွား- ၇ ကောင်မှ (၁၀)ကောင် အခြားပိုင်ဆိုင်မှု- ဆိုင်ကယ်၊ထွန်စက်၊မြွေလှေ့စက်၊ ကြိတ်စက်(စပါး)၊ TV	၁၁	၂၈%
အလယ်အလတ်	အိမ်အခြေအနေ- သက်ကယ်မိုး၊ ထရံကာ(ဝါး)၊ပျဉ်ခင်း မြေယာပိုင်ဆိုင်မှု- (၁) ဧကမှ (၃)ဧက ကျွဲ၊ နွား- ၂ကောင်မှ (၆)ကောင် အခြားပိုင်ဆိုင်မှု-ဆိုင်ကယ်၊လှည်း၊ TV	၂၀	၅၂%
နွမ်းပါး	အိမ်အခြေအနေ- သက်ကယ်မိုး၊လုံးချောတိုင်၊ဝါးထရံကာ၊ ပျဉ်ခင်း မြေယာပိုင်ဆိုင်မှု- လယ်(၁)ဧက ကျွဲ၊ နွား- ၁ကောင် အခြားပိုင်ဆိုင်မှု- မရှိ	၅	၁၃%
အလွန်နွမ်းပါး	အိမ်အခြေအနေ- သက်ကယ်မိုး၊ဝါးထရံကာ၊ အိမ်အသေး မြေယာပိုင်ဆိုင်မှု- မရှိ ကျွဲ၊ နွား- မရှိ အခြားပိုင်ဆိုင်မှု- မရှိ	၂	၅%
စုစုပေါင်း		၃၈	၁၀၀%



စိုက်ပျိုးရေး- တပေါင်းတန်ခူးကဆုန်လများတွင် သီးနှံများစိုက်ပျိုးခြင်းမရှိဘဲ ကျန်လများတွင် စပါးပဲ၊နှမ်း သီးနှံများကို စိုက်ပျိုးခြင်း၊စိုက်ပျိုးရေး နည်းပညာမရှိခြင်းကြောင့်သီးနှံအထွက်နှုန်းကျရပါသည်။ မျိုးကောင်းမျိုးသန့်များရရှိရန်လိုအပ်ပါသည်။

မွေးမြူရေး-ကြက်၊ဝက်၊ကျွဲ၊နွားများကို တပိုင်တနိုင်မွေးမြူခြင်း၊ နည်းပညာ၊ အရင်းအနှီးမရှိခြင်းကြောင့် ၎င်း နည်းပညာမသိရှိခြင်းကြောင့်၎င်း တိုးချဲ့လုပ်ကိုင်ဆောင်ရွက်ခြင်းမရှိကြပါ။

နေ့စားလုပ်ငန်း-သီးနှံစိုက်ပျိုးရိတ်သိမ်းချိန်တွင် တစ်နေ့-၃၀၀၀နန်းဖြင့် နေ့စားလုပ်ငန်းကို လုပ်ကိုင်ကြပြီး ကျန်လရာသီများတွင် နေ့စားလုပ်ငန်းမရှိပါ။ ထိုပကြောင့် မိသားစုဝင်ငွေနည်းကြရပါသည်။

သဘာဝဘေးအန္တရာယ်- မိုးဦးကျချိန်တွင် လေပြင်းမုန်တိုင်းတိုက်ခတ်ပြီး မိုးတွင်းလရာသီတွင် ရေကြီး၊ရေလှုံ့၍ သီးနှံများပျက်စီး ဆုံးရှုံးခြင်းများဖြစ်ပေါ်ကြုံတွေ့ရလေ့ရှိပါသည်။

ဝမ်းစာဖူလုံမှု-သီးနှံပေါ်ချိန်တွင် ဝမ်းစာဖူလုံမှုရှိ၍ ကျန်လရာသီတွင် ဝမ်းစာအသင့်အတင့်ရှိပါသည်။

အလုပ်သမားရှားပါးမှု-ဝါဆို၊ဝါခေါင်၊ တန်ဆောင်မုန်း၊နတ်တော်လများသည် လုပ်ငန်းခွင်ဝင်ချိန်ဖြစ်၍ လုပ်သား ရှားပါးမှုရှိပါသည်။

ပွဲတော်များ- ပွဲတော်လရာသီများတွင် ပွဲတော်များရှိခြင်း



သုံးသပ်ချက်

လူနေထိုင်မှု ပုံစံ-စီပွားရေးအဆင့် (၄) ဆင့်တင် ချမ်းသာအဆင့်အိမ်ထောင်စု (၁၅)စု၊ အလယ်အလတ် (၁၁)အိမ်၊ နွမ်းပါး(၆) အလွန်နွမ်းပါး (၂)အိမ်ရှိပြီး စုစုပေါင်း(၃၄)အိမ်ရှိပါသည်။ ကျေးရွာများတွင် စုစည်းစွာနေထိုင်ကြပါသည်။

လမ်းပန်းဆက်သွယ်ရေး- လမ်းပန်းဆက်သွယ်ရေးမှ မြေသားလမ်းဖြစ်ပြီး နွေရာသီတွင် ကောင်းမွန်သော်လည်း မိုးရာသီတွင်ခက်ခဲမှုရှိပါသည်။ ကျေးရွာသည်တောင်ခြေလျောတွင်တည်ရှိပြီး တောင်ကျရေများ ကျဆင်းခြင်းကြောင့် ကျေးရွာတွင်းလမ်းများကိုရေတိုက်စားမှုရှိပါသည်။ သစ်ထုတ်လုပ်ရေးလမ်းများကြောင့် မိုးရာသီတွင် လမ်း၊တံတားများ ပျက်စီးလေ့ရှိပါသည်။

ပညာရေး။ မူလတန်းကျောင်းမရှိသေးပါ။ လက်ရှိတွင် ကျောင်းသားဦးရေ (၄၃) ဦးရှိပြီး၊ ပန်းခူးမူလတန်းကျောင်းမှ ကျောင်းခွဲအနေဖြင့် ဘုန်းတော်ကြီးကျောင်းရှိ ဇရပ်တွင် ပညာသင်ကြားလျက်ရှိပါသည်။

ကျန်းမာရေး-ကလေးမွေးဖွားခြင်းအတွက် အရံသားဖွားသည်ရှိပါသည်။ ငှက်ဖျားနှင့်ပတ်သက်၍ လူထုပညာပေးကျန်းမာရေးလုပ်သားရှိပါသည်။ အဓိကဆေးကုသမှုခံယူခြင်းကို ပင်လည်ဘူးမြို့နယ်ဆေးရုံ/ ဆေးခန်းသို့သွားရောက်၍ ဆေးကုသမှုခံယူရပါသည်။

သောက်သုံးရေ-ကျေးရွာတွင်းရှိ လက်တူးတွင်း(၁) တွင်း နှင့် ပိုက်တွင်းများမှ ရေကို အသုံးပြုပါသည်။ တစ်နှစ်ပတ်လုံး လုံလောက်မှုရှိပါသည်။ စက်ရေတွင်းတစ်တွင်းရှိသော်လည်း အသုံးပြု၍မရပါ။

အခြား-ရွာ၏တောင်ဘက်ပိုင်းတွင် ဘုန်းကြီးကျောင်း၊ ဇရပ်၊ ရှိပါသည်။



၄။ကျေးရွာအရင်းအမြစ်ပြုပြင်မှုနှင့်သုံးသပ်ချက်

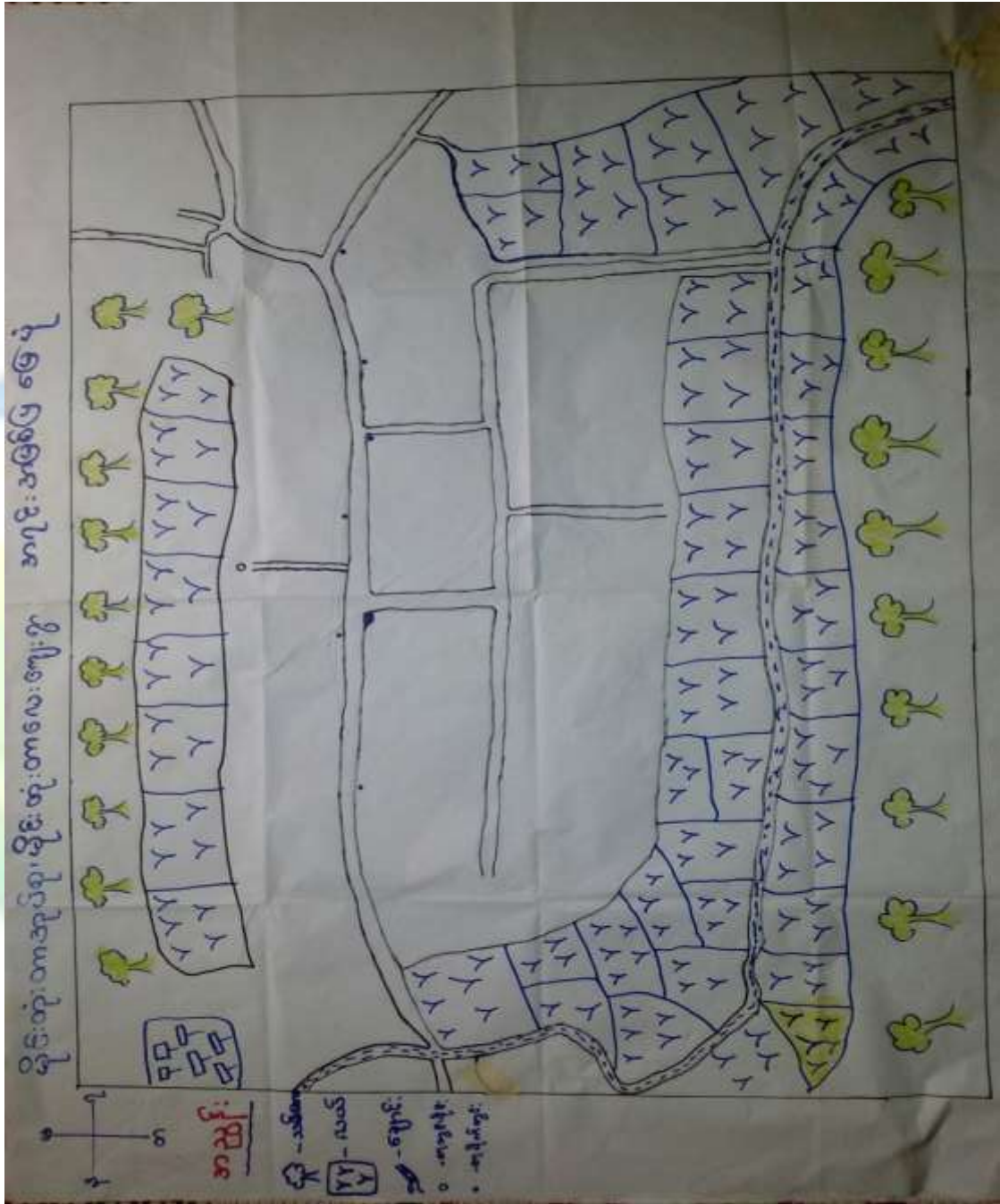

သုံးသပ်ချက်

ပတ်ဝန်းကျင်ရှိအရင်းအမြစ်များ-ရွာပတ်ဝန်းကျင်တွင် လယ်ယာမြေချောင်းများရှိ၍ စိုက်ပျိုးရေးအတွက် လုံလောက်မှုရှိပါသည်။ ကျေးရွာအနီးတဝိုက်တွင် သစ်တောများဝန်းရံလျက် ရှိပါသည်။ ဆင်းရဲနွမ်းပါးသော



မိသားစုဝင်များသည် သစ်တောထွက် ပရဆေး များ၊ သစ်ခေါက်များ၊ သစ်ခွများရှာဖွေလျက် အသက်မွေးကြပါသည်။

စီးပွားရေးလုပ်ကိုင်စားသောက်ရသောအရင်းအမြစ်- လယ်ယာမြေများကို အသုံးပြု၍ စပါး၊ ပဲအမျိုးမျိုး၊ နှမ်း၊ နေကြာနှင့် မုန့်ညင်း၊ ခရမ်းချဉ် သီးနှံမျိုးစုံကို စိုက်ပျိုးလုပ်ကိုင်ကြပါသည်။ စာကျက်မြေများရှိ၍ ကျွဲ၊ နွားများကို တပိုင်တနိုင် စားပျက်မြေ (နွားလှုံများထားရှိကာ) မွေးမြူကြပါသည်။

အရင်းအမြစ်နှင့်ဆက်စပ်သောပြဿနာများ- လမ်းပန်းဆက်သွယ်ရေး ခက်ခဲခြင်းကြောင့် ၎င်း မြို့နှင့်ဝေးကွာလွန်းသောကြောင့် ၎င်း စီးပွားရေးပညာရေး အခက်အခဲများရှိပါသည်။





၅။ အမျိုးသားများတင်ပြသော ပြဿနာသစ်ပင် နှင့် ဖြေရှင်းနည်းလမ်း

အမျိုးသားအဖွဲ့ ပြဿနာသစ်ပင်

မိုးတုံးတာအုပ်စု မိုးတုံးတာလေးကျေးရွာ

အကျိုးဆက်

- သီးနှံများစျေးကျကျိုးစီးမှုကြောင့်
- ပညာရေးဆိုင်ရာ စာရိတ္တပညာရေး
- သွားလာရေးခက်ခဲခြင်း
- အသိပညာပေးပညာပေးနည်းပါးခြင်း
- သီးနှံအထွက်နှုန်းနည်းပါးခြင်း
- ထွက်ငွေများဖြိုဝင်စွန့်ပစ်ခြင်း
- ဖွေးဖြူးရေးလုပ်ငန်းကိစ္စပွားများခြင်း
- မလွန်အောင်ပိုင်ခြင်း

အကြောင်းအရာ

- ချောင်းကူးတံတားမရှိခြင်း
- မူကြိုချောင်းမရှိခြင်း
- ဂွာချွန်းဆက်လမ်းမကောင်းခြင်း
- ချေးဂွာစာကြည့်တိုက်မရှိခြင်း
- စိုက်ပျိုးရေးခက်ခဲခြင်း
- လက်မှုပညာမကျွမ်းကျင်ခြင်း
- ဖွေးဖြူးရေးနည်းစနစ်မသိခြင်း



ဖြေရှင်းသည့်နည်းလမ်း

- ချောင်းကူးတံတားတည်ဆောက်ခြင်း
- မူကြိုချောင်းအသစ်ဆောက်လုပ်ခြင်း
- ဂွာချွန်းဆက်လမ်းပြုပြင်ခြင်း
- ချေးဂွာစာကြည့်တိုက်ဆောက်လုပ်ခြင်း
- စိုက်ပျိုးရေးနည်းပညာသင်တန်း
- လက်မှုပညာသင်တန်း
- ဖွေးဖြူးရေးနည်းပညာသင်တန်း



အကြောင်းအရင်းများ/ အခက်အခဲများ

၁ ကျေးရွာချင်းဆက်ချောင်းကူတံတား မရှိခြင်းကြောင့် သွားလာရခက်ခဲပြီး ယာဉ်ကားများ မိုးရာသီမရောက်ရှိနိုင်ပါ	၂ ကျေးရွာတွင်း၌မူကြို ကျောင်း မရှိခြင်းကြောင့် ကလေးသူငယ်များ အသက်(၅)နှစ်ပြည့်မှကောင်းတက်ကြရပါသည်။	၃ ရွာချင်းဆက်လမ်းမကောင်းခြင်းကြောင့် လူမှုရေး၊စီးပွားရေး၊ ပညာရေး များနောက်ကျ ကျန်နေခဲ့ရပါသည်။
၄ ကျေးရွာစာကြည့်တိုက်မရှိခြင်းကြောင့် ကျေးရွာသားများ ပြင်ပဗဟုသုတနည်းကြရသည်။ လူငယ်လူရွယ်များ လမ်းမှားသို့ ရောက်ကြရပါသည်။	၅ စိုက်ပျိုးရေးခက်ခဲခြင်းကြောင့် ကျေးရွာသားများစီးပွားဖြစ်ထွန်းမှုအားနည်းကြပါသည်။	၆ လက်မှုပညာမကျွမ်းကျင်ခြင်းကြောင့် သဘာဝအရင်းအမြစ်များရှိသော်လည်း ဝင်ငွေရရှိရေး မဆောင်ရွက်နိုင် ကြပါ။
၇ မွေးမြူရေးနည်းစနစ်မသိခြင်းကြောင့် လုပ်ငန်းတိုးချဲ့ ဆောင်ရွက်ရန်အခက်အခဲရှိပါသည်။		

အကျိုးဆက်များ

- ၁ ကျေးရွာချင်းဆက် ချောင်းကူတံတားမရှိခြင်းကြောင့် သွားလာရခက်ခဲပြီး သီးနှံများဈေးကောင်းမရရှိခြင်း စိုက်ပျိုးထုတ်ကုန်မလုပ်နိုင်ခြင်း၊ သဘာဝသစ်တောကိုသာမှီခိုနေရခြင်း
- ၂ မူကြိုကျောင်းမရှိ၍ ကလေးများပညာနှောင့်နှေးခြင်း၊ကလေးများနောက်ကျမှုပညာသင်ရခြင်း
- ၃ ရွာချင်းဆက်လမ်းမကောင်း၍ သွားလာရေးခက်ခဲခြင်း၊လူမှုရေး၊စီးပွားရေး နှင့်ခေတ်အမြင် နောက်ကျကျန်ခြင်း။
- ၄ ကျေးရွာစာကြည့်တိုက်မရှိခြင်းကြောင့် အသိပညာနည်းပါးခြင်း၊လူငယ်များလမ်းလွဲရောက်ခြင်း။
- ၅ စိုက်ပျိုးရေးခက်ခဲခြင်းကြောင့် သီးနှံအထွက်နှုန်းနည်းပါးခြင်း၊ဝင်ငွေနည်းပြီးစီးပွားရေးဖွံ့ဖြိုးမှုနောက်ကျခြင်း၊လူနေမှုအဆင့်အတန်းနိမ့်ကျ ကျန်ခြင်း
- ၆ လက်မှုပညာမကျွမ်းကျင်ခြင်းကြောင့်ထွက်ငွေများပြီးဝင်ငွေနည်းပါးခြင်း၊ဈေးကွက် နှင့်အလှမ်းဝေးကွာခြင်း ။
- ၇ မွေးမြူရေးနည်းစနစ်မသိခြင်းကြောင့် မွေးမြူရေးလုပ်ငန်းအား စီးပွားဖြစ်မလုပ်ဆောင်နိုင်ခြင်း

ဖြေရှင်းနည်းလမ်း

- ၁ ကျေးရွာချင်းဆက် ကားကူး ချောင်းကူး တံတားတည် ဆောက်ခြင်း
- ၂ မူကြိုကျောင်းသစ် တည်ဆောက်ခြင်း
- ၃ ရွာချင်းဆက်လမ်းပြုပြင်ခြင်း



၄ စာကြည့်တိုက်တည်ဆောက်ပြီးစ
 ၁အုပ်စာပေများထားရှိပေးခြင်း၊လူ
 ငယ်များစာကြည့်လာစေရန်
 လူငယ်ကြိုက်စာပေများထားရှိပေး
 ခြင်း။

၅ စိုက်ပျိုးရေးနည်းပညာ
 သင်တန်းအား စိုက်ပျိုး
 ရေးဌာနနှင့် ချိတ်ဆက်
 ဆောင်ရွက်ရန်

၆ အိမ်တွင်းမှု လုပ်ငန်းသင်တန်း
 ကျေး/လက် ဦးစီးဌာန
 စီမံကိန်းများနှင့်
 ချိတ်ဆက်ဆောင်ရွက်ရန်

၇ မွေးမြူရေး နည်းပညာ
 သိရှိနိုင်ရန် မွေးမြူရေးဌာနနှင့်
 ချိတ်ဆက်ဆောင်ရွက်ရန်





၆။ အမျိုးသမီးများတင်ပြသော ပြဿနာသစ်ပင် နှင့် ဖြေရှင်းနည်းလမ်း

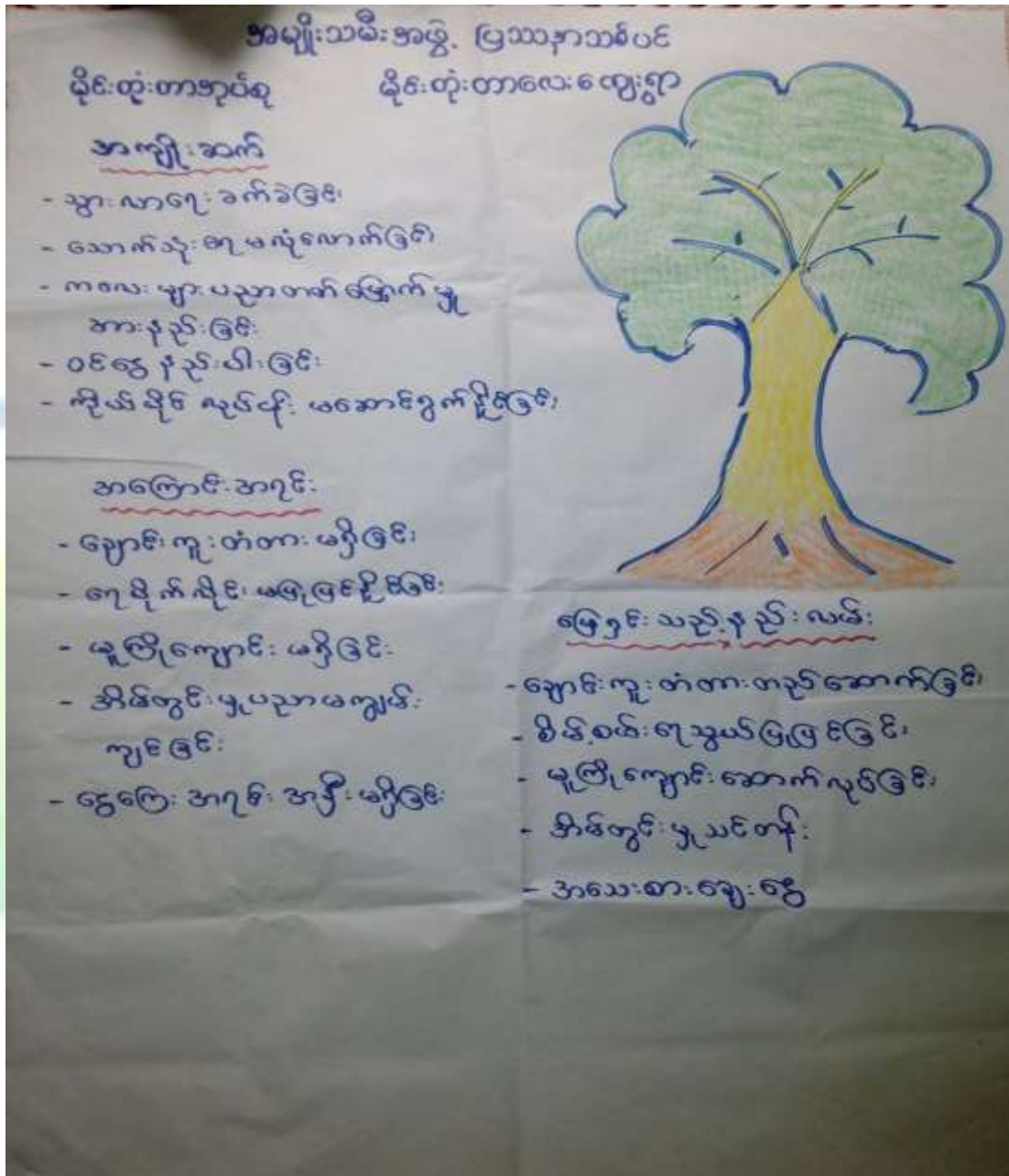

အကြောင်းအရင်းများ/ အခက်အခဲများ

၁	ကျေးရွာချင်းဆက်စေ့ ဘင်းကူးတံ တားမရှိခြင်း	၂	သောက်သုံးရေအတွက် ရေပိုက်လိုင်းမပြုပြင် နိုင်ခြင်း	၃	ကလေးများအတွက် မူကြိုကျောင်းမရှိခြင်း
၄	အိမ်တွင်းပညာမကျ မ်းကျင်ခြင်း	၅	အသက်မွေးဝမ်းကျောင်း လုပ်ငန်းများ	၆	အသေးစားဈေးကြီး ဆက်ဆောင်ရွက်နိုင်ခြင်း



		လုပ်ကိုင်ရန် ရင်းနှီးငွေမရှိခြင်း/ အတိုးနှုန်းကြီးမြင့်ခြင်း	
--	--	--	--

အကျိုးဆက်များ

- ၁ ရွာချင်းဆက်တံတားမရှိခြင်းကြောင့် သွားလာရေးခက်ခဲခြင်း
- ၂ စိမ့်စမ်းရေသွယ်ရေပိုက်လိုင်းမပြုပြင်နိုင်ခြင်းကြောင့် သောက်သုံးရေလုံလောက်မှုမရှိခြင်း
- ၃ မူကြိုအရွယ်ကလေးသူငယ်များထိန်းသိမ်းစောင့်ရှောက်ခြင်းကြောင့်မိခင်များဝင်ငွေမရှာနိုင်ခြင်း၊မူကြိုကျောင်းမရှိခြင်းကြောင့် ပညာတတ်မြောက်မှုအားနည်းခြင်း
- ၄ အိမ်တွင်းမှုအတက် ပညာ မရှိခြင်းကြောင့် ဝင်ငွေနည်းပါးခြင်းပြီး လူမှုဘဝနိမ့်ကျစေပါသည်။
- ၅ ငွေကြေးအရင်းအနှီးမရှိခြင်းကြောင့် ကိုယ်ပိုင်လုပ်ငန်းမဆောင်ရွက်နိုင်ခြင်း

ဖြေရှင်းနည်းလမ်း

- ၁ ရွာချင်းဆက်ချောင်းကူးတံတား တည်ဆောက်ခြင်း
- ၂ အမျိုးသမီးများရေခပ်ချိန်သက်သာစေရန် စက်ရေတွင်းတူးဖော်ပြီး ၂၄ နာရီမီးဖြင့် စက်ရေတွင်းမှ ရေတင်စနစ်ဖြင့် ရေပိုက်လိုင်းဖြန့်ဝေခြင်း
- ၃ မူကြိုကျောင်းဆောက်လုပ်ခြင်း
- ၄ အိမ်တွင်းမှု လုပ်ငန်းသင်တန်းကျေး/လက် ဦးစီးဌာန စီမံကိန်းများနှင့် ချိတ်ဆက်ဆောင်ရွက်ရန်
- ၅ အသေးစားချေးငွေရရှိရန် မြစ်စိမ်းရောင်စီမံကိန်း ငွေချေးသမဝါယမအသင်းနှင့် ချိတ်ဆက်ဆောင် ရွက်ရန်
- ၆ မြို့နယ်ငွေချေးသမအသင်းနှင့် ချိတ်ဆက်ဆောင်ရွက်ရန်လိုအပ်ခြင်း။



၇။ ဦးစားပေးအစီအစဉ်ပြဇယား (Matrix Ranking)

အရေးကြီးဆုံးအစီအစဉ် - ဦးစားပေးရမည့်အစီအစဉ်

အစီအစဉ်	၁	၂	၃	၄	၅	၆	၇	၈	၉	၁၀	အစီအစဉ်
၁ နေရာထိန်းသိမ်းရေး	၂	၁	၃	၄	၅	၆	၇	၈	၉	၁၀	၁၀၀၀၀၀၀၀
၂ နေရာထိန်းသိမ်းရေး	၃	၂	၄	၅	၆	၇	၈	၉	၁၀	၁	၁၀၀၀၀၀၀၀
၃ နေရာထိန်းသိမ်းရေး	၄	၃	၅	၆	၇	၈	၉	၁၀	၁	၂	၁၀၀၀၀၀၀၀
၄ နေရာထိန်းသိမ်းရေး	၅	၄	၆	၇	၈	၉	၁၀	၁	၂	၃	၁၀၀၀၀၀၀၀
၅ နေရာထိန်းသိမ်းရေး	၆	၅	၇	၈	၉	၁၀	၁	၂	၃	၄	၁၀၀၀၀၀၀၀
၆ နေရာထိန်းသိမ်းရေး	၇	၆	၈	၉	၁၀	၁	၂	၃	၄	၅	၁၀၀၀၀၀၀၀
၇ နေရာထိန်းသိမ်းရေး	၈	၇	၉	၁၀	၁	၂	၃	၄	၅	၆	၁၀၀၀၀၀၀၀
၈ နေရာထိန်းသိမ်းရေး	၉	၈	၁၀	၁	၂	၃	၄	၅	၆	၇	၁၀၀၀၀၀၀၀
၉ နေရာထိန်းသိမ်းရေး	၁၀	၉	၁	၂	၃	၄	၅	၆	၇	၈	၁၀၀၀၀၀၀၀
၁၀ နေရာထိန်းသိမ်းရေး	၁	၁၀	၂	၃	၄	၅	၆	၇	၈	၉	၁၀၀၀၀၀၀၀

သုံးသပ်ချက်



စီမံကိန်းပထမနှစ်တွင် စာသင်ကျောင်းပြုပြင်(မျက်နှာကျက်၊ဆေးသုတ်၊ကြမ်းခင်း၊ စာသင်ကျောင်းအိမ်သာ လုပ်ငန်း)ကို ရံပုံငွေ(၉၆၀၀၀၀)ကျပ်ဖြင့် ဆောင်ရွက်ခဲ့ပါသည်။

စီမံကိန်းဒုတိယနှစ်တွင် ပထမဦးစားပေးကျေးရွာ၏ အလိုအပ်ဆုံးမှ ချောင်းကူးတံတား(တရုတ်သေချောင်း) တည်ဆောက်ခြင်းကို ရံပုံငွေ(၈၀၀၀၀၀)ကျပ်ဖြင့် ဆောင်ရွက်မည်ဖြစ်ပါသည်။

စီမံကိန်းတတိယနှစ်တွင် ဒုတိယဦးစားပေးလုပ်ငန်း ချောင်းကူးတံတား(ပဟောက်ချောင်း) တည်ဆောက်ခြင်း ကိုရံပုံငွေ(၈၀၀၀၀၀)ကျပ်၊ တတိယဦးစားပေးလုပ်ငန်း စိမ့်စမ်းရေသွယ်ပြုပြင်ခြင်း လုပ်ငန်းကို ရံပုံငွေ(၆၀၀၀၀၀)ကျပ်ဖြင့် လုပ်ငန်းနှစ်ခုကို ဆောင်ရွက်မည်ဖြစ်ပါသည်။

စီမံကိန်းစတုတ္ထနှစ်တွင် စတုတ္ထဦးစားပေးလုပ်ငန်း မူကြိုကျောင်း ရံပုံငွေ(၁၀၀၀၀၀၀)ကျပ်ဖြင့် ဆောင်ရွက် သွားမည်ဖြစ်ပါသည်။

လုပ်ငန်းများဆောင်ရွက်ပြီးစီးပါက ကျေးရွာ၊ကျေးရွာအုပ်စု အတွင်းရှိ ဆင်းရဲနွမ်းပါးသူနှင့် အပါယ်ခံ များ၊အမျိုးသား၊အမျိုးသမီး လူဦးရေအားလုံး အကျိုးခံစားခွင့် ရှိမည်ဖြစ်ပါသည်။ ကျေးရွာ၏အမှန်တကယ် လိုအပ်သောလုပ်ငန်းလည်းဖြစ်ပြီး လုပ်ငန်းလည်ပတ်ရေးနှင့် ပြုပြင်ထိန်းသိမ်းစရိတ် အတွက်လည်းရံပုံငွေ ရှာဖွေထားရှိပါမည်။



၈။ ဗင်းပုံစံကိုသုံးပြု၍ အဖွဲ့အစည်းများချိတ်ဆက်မှု နှင့် သုံးသပ်ချက်





သုံးသပ်ချက်

ကျေးရွာအတွင်းရှိအဖွဲ့အစည်းများ

ကျေးရွာလူထုနှင့်အဖွဲ့အစည်းများ ချိတ်ဆက်ဆောင်ရွက်နေသည့် အနေအထားမှာ ဘာသာရေး၊ သာသနာရေး လူမှုရေး၊ အုပ်ချုပ်ရေး၊ပညာရေးစသည့် ကျေးရွာဖွံ့ဖြိုးတိုးတက်ရေး၊ ကျေးရွာအကျိုးပြုလုပ်ငန်း များကို ချိတ်ဆက်ဆောင်ရွက် ကြပါသည်။

ကျေးရွာပြင်ပအဖွဲ့အစည်းများ

မြို့နယ်အုပ်ချုပ်ရေး၊ ပညာရေး၊ ကျန်းမာရေး၊ကျေးလက်၊မြေစာရင်း၊လူမှုရေးစသည့် အဖွဲ့အစည်းများ နှင့်အနည်းငယ်သာ ချိတ်ဆက်မှုရှိပြီး လိုအပ်သလို ချိတ်ဆက်ဆောင်ရွက်မှုမှာ အားနည်းနေပါသေးသည်။ အသက်မွေးဝမ်းကျောင်းလုပ်ငန်းအတွက် အရင်းအနှီးရရှိရန် အခြားအဖွဲ့အစည်းများနှင့်လည်း ချိတ်ဆက် ဆောင်ရွက်ရန်လိုအပ်ပါသည်။

၁၁။ အမျိုးသမီးကဏ္ဍ အစည်းအဝေးမှတ်တမ်း နှင့် စစ်ဆေးရမည့်အချက်များ

၁။ အမျိုးသမီးကဏ္ဍ အစည်းအဝေးမှတ်တမ်း

ကျေးရွာမိတ်ဆက်အစည်းအဝေး မပြုလုပ်မီအချိန်တွင် အမျိုးသမီးထုအား အစည်းအဝေးတွင် အမျိုးသား/သမီး အချိုးညီစွာ တက်ရောက်ရန် အမျိုးသမီးထုမှ ပွင့်လင်းစွာပြောဆိုခွင့်ရှိကြောင်း ပြောကြားခဲ့ ပါသည်။ ကျေးရွာအုပ်စုအဆင့်တွင် အမျိုးသမီးထုမှ တင်ပြတောင်းဆိုသော လုပ်ငန်းခွဲတစ်ခုပါဝင်ရမည် ဖြစ်ပြီးလုပ်ငန်းခွဲ အကောင်အထည်ဖော်ဆောင်ရွက်ရာတွင် တူညီသောလုပ်အားခများ ပေးချေရမည် ဖြစ်ကြောင်းကိုလည်း ရှင်းပြခဲ့ပါသည်။ စီမံကိန်း၏ကဏ္ဍတိုင်းတွင် အမျိုးသမီးများ အခန်းကဏ္ဍကို ထည့်သွင်း ထားကြောင်းကိုရှင်းလင်း ပြောကြားမှုများ ပြုလုပ်ခဲ့ပါသည်။

အမျိုးသမီးများ၏ ဦးဆောင်နိုင်မှုနှင့် စီမံခန့်ခွဲမှု စွမ်းရည်များ တိုးတက်လာစေရန် ကော်မတီများဖွဲ့ စည်းရာတွင် အမျိုးသား၊အမျိုးသမီး အချိုးတူပါဝင်ရန် ဆပ်ကော်မတီ တစ်ခုတိုင်းတွင် အနည်းဆုံးအမျိုးသမီး ပါဝင်ပြီးတင်ပြဆွေးနွေးမှုများ ပြုလုပ်ခြင်း၊ ဆုံးဖြတ်ချက်များချခြင်းများကို ပြုလုပ်နိုင်ရမည်ဖြစ်ပါသည်။ အမျိုးသားများမှလည်း ကူညီပေးရမည်ဖြစ်ကြောင်း ဆွေးနွေးခဲ့ပါသည်။

ပထမအကြိမ်အစည်းအဝေးတွင် အမျိုးသမီးများသည် မိမိတို့၏လိုအပ်ချက် အခက်အခဲများကို ဆွေးနွေးနိုင်ရန်အတွက် အမျိုးသမီးသီးသန့် အုပ်စုများဖွဲ့၍ အခက်ခဲများ ဖော်ထုတ်ခြင်းလုပ်ငန်းကိုလည်း ဆောင်ရွက်ခဲ့ပါသည်။



၂။ ကျေးရွာမိတ်ဆက် အစည်းအဝေးတွင်အမျိုးသမီး ကဏ္ဍအတွက် စောင့်ကြည့်စစ်ဆေးရမည့်အချက်များ

မေးမြန်းသည့်ရက်။

ရက်စွဲ - ၆.၀၁.၂၀၁၆

စဉ်	အကြောင်းအရာ	တွေ့ရှိချက်		မှတ်ချက်
		✓	X	
၁	အစည်းအဝေးတက်ရောက်လူသူများအား ကျား၊မ ရေးရာ အခြေခံသဘောတရားများကို ရှင်းလင်းဆွေးနွေးခဲ့ပါသလား။	✓		
၂	စီမံကိန်းတွင် ပါဝင်သော ကျား၊မရေးရာ အကောင်အထည်ဖော်ရေး လိုအပ်ချက် (၅)ချက်ကို ရှင်းလင်းပြခဲ့ပါသလား။	✓		
၃	အစည်းအဝေးများခေါ်ယူရာတွင်အမျိုးသား/သမီးများအချိုးညီစွာတက်ရောက်နိုင်ရေးအတွက် အသိပေးတိုက်တွန်း စည်းရုံးခဲ့တာမျိုး ရှိပါသလား။	✓		
၄	အမျိုးသမီးများ၏ စကားသံများ၊ ပြောဆိုနိုင်ခွင့်များ ပိုမိုထွက်ပေါ်လာအောင် ဖန်တီးပေးခဲ့ပါသလား။	✓		
၅	ဆပ်ကော်မတီဖွဲ့များဖွဲ့စည်းရာတွင်အမျိုးသမီးများနှင့်ပါဝင်ဖွဲ့စည်းရေး၊ပူးပေါင်းပါဝင်ရေး၊ဦးဆောင်နိုင်ရေးအတွက်တွန်းအားပေးကူညီဆောင်ရွက်ခဲ့ပါသလား။	✓		
၆	အစည်းအဝေးကို အမျိုးသား/သမီးများ အလွယ်တကူပါဝင်တက်ရောက်နိုင်သော အချိန်နှင့်နေရာများကိုရွေးချယ်ခြင်း၊ထည့်သွင်းစဉ်းစားဆောင်ရွက်ခြင်းများတို့ကိုလုပ်ဆောင်ခဲ့ပါသလား။	✓		
၇	လူနည်းစု/ဆင်းရဲ/နွမ်းပါး/ထိခိုက်လွယ်သောအုပ်စုများကို အစည်းအဝေးမစတင်မီ အချိန်များက ရှာဖွေဖော်ထုတ်ခဲ့တာမျိုးများ ရှိပါသလား။	✓		
၈	လူနည်းစု/ဆင်းရဲ/နွမ်းပါး/ထိခိုက်လွယ်သော အမျိုးသား/သမီးများထံမှ အချို့ကို အစည်းအဝေးတက်ရောက်နိုင်အောင် ဖိတ်ကြားဆောင်ရွက်မှုမျိုး ရှိခဲ့ပါသလား။	✓		
၉	လူနည်းစု/ဆင်းရဲ/နွမ်းပါး/ထိခိုက်လွယ်သောအမျိုးသား/သမီးများနှင့် ကြုံတွေ့နေရသောအခတ် အခဲများကို သင်ဆွေးနွေး မေးမြန်းခဲ့တာမျိုး ရှိပါသလား။	✓		
၁၀	အမျိုးသမီးများ ပြောဆိုတင်ပြနိုင်အောင် အချိန်ပေးရန်၊ ကြိုတင်စီစဉ်ဆောင်ရွက်မှုမျိုးများ ဆောင်ရွက်ခဲ့တာများ ရှိပါသလား။	✓		
၁၁	စီမံကိန်းလုပ်ငန်းခွဲများရှာဖွေဖော်ထုတ်ရာတွင်အမျိုးသား/သမီးများသီးခြားဆွေးနွေးဖော်ထုတ် ဆောင်ရွက်ခဲ့တာမျိုး ရှိပါသလား။	✓		
၁၂	ကျေးရွာစီမံကိန်း အထောက်အကူပြုကော်မတီများဖွဲ့စည်းရာတွင် အမျိုးသမီး၊ အမျိုးသား အချိုးညီမျှစွာ (၅၀ : ၅၀) ဖွဲ့စည်းနိုင်ခဲ့ပါသလား။	✓		
၁၃	ဆပ်ကော်မတီများတွင် အနည်းဆုံး အမျိုးသမီးအဖွဲ့ဝင် တစ်ဦးနှုန်းဖြင့်	✓		



	ပါဝင်ဖွဲ့စည်းနိုင်ခဲ့ပါသလား။ မဖွဲ့စည်းနိုင်ခဲ့ပါက မှတ်ချက်တွင် ရှင်းလင်းပါ။			
၁၄	ကျေးရွာ/ကျေးရွာအုပ်စု ဖွံ့ဖြိုးရေးစီမံချက် များတွင် အမျိုးသမီးများ ရွေးချယ်ဆုံးဖြတ်သည့်လုပ်ငန်းစီမံချက် အနည်းဆုံးတစ်ခုပါဝင်နိုင်ရေးအတွက် စည်းရုံး ဆွေးနွေးမှုများ ပြုလုပ်ဆောင်ရွက်ခဲ့ပါသလား။	√		
၁၅	တက်ရောက်လာသူများအား အမျိုးသမီးများ၏ လိုအပ်ချက်များကို ဖြည့်ဆည်းပေးနိုင်ရန် အမျိုးသမီးများရွေးချယ်လိုက်သော ဦးစားပေးရွေးချယ်မှုများကို ထောက်ပံ့ပေးသွားမည်ဖြစ်ကြောင်း အသိပေးပြောကြားခဲ့ပါသလား။	√		
၁၆	ရွေးချယ်လိုက်သော စီမံကိန်းလုပ်ငန်းခွဲများသည် ဒေသတွင်းမှာရှိသော လူနည်းစု/ဆင်းရဲ/နွမ်းပါး/ထိခိုက်လွယ် အုပ်စုများအပေါ် မည်သို့အကျိုးပြုနိုင်မည်ဖြစ်ကြောင်း ရှင်းလင်းပြောကြားခြင်း၊ မှတ်တမ်းတင်ခြင်းများတို့ကို ဆောင်ရွက်ခဲ့ပါသလား။	√		
၁၇	ကျေးရွာအုပ်စုအဆင့် အစည်းအဝေးပြုလုပ်ရာတွင် အုပ်စု စီ/ထောက် ကော်မတီဝင်များကို ကျား၊မ ရေးရာလိုအပ်ချက်များ အကြောင်းကိုရှင်းလင်းပြော ကြားခဲ့ပါသလား။	√		
၁၈	ကျေးရွာအုပ်စုအဆင့် အစည်းအဝေးပြုလုပ်ရာတွင် အုပ်စု စီ/ထောက် ကော်မတီဝင်များအားလုံး တက်ရောက်နိုင်မှု ရှိ/မရှိ စစ်ဆေးခဲ့ပါသလား။ မတက်ရောက်နိုင်ခဲ့ပါက မှတ်ချက်တွင် ရှင်းလင်းပါ။	√		



၉။ ပင့်ကူအိမ်ကွန်ယက် နှင့် သုံးသပ်ချက်

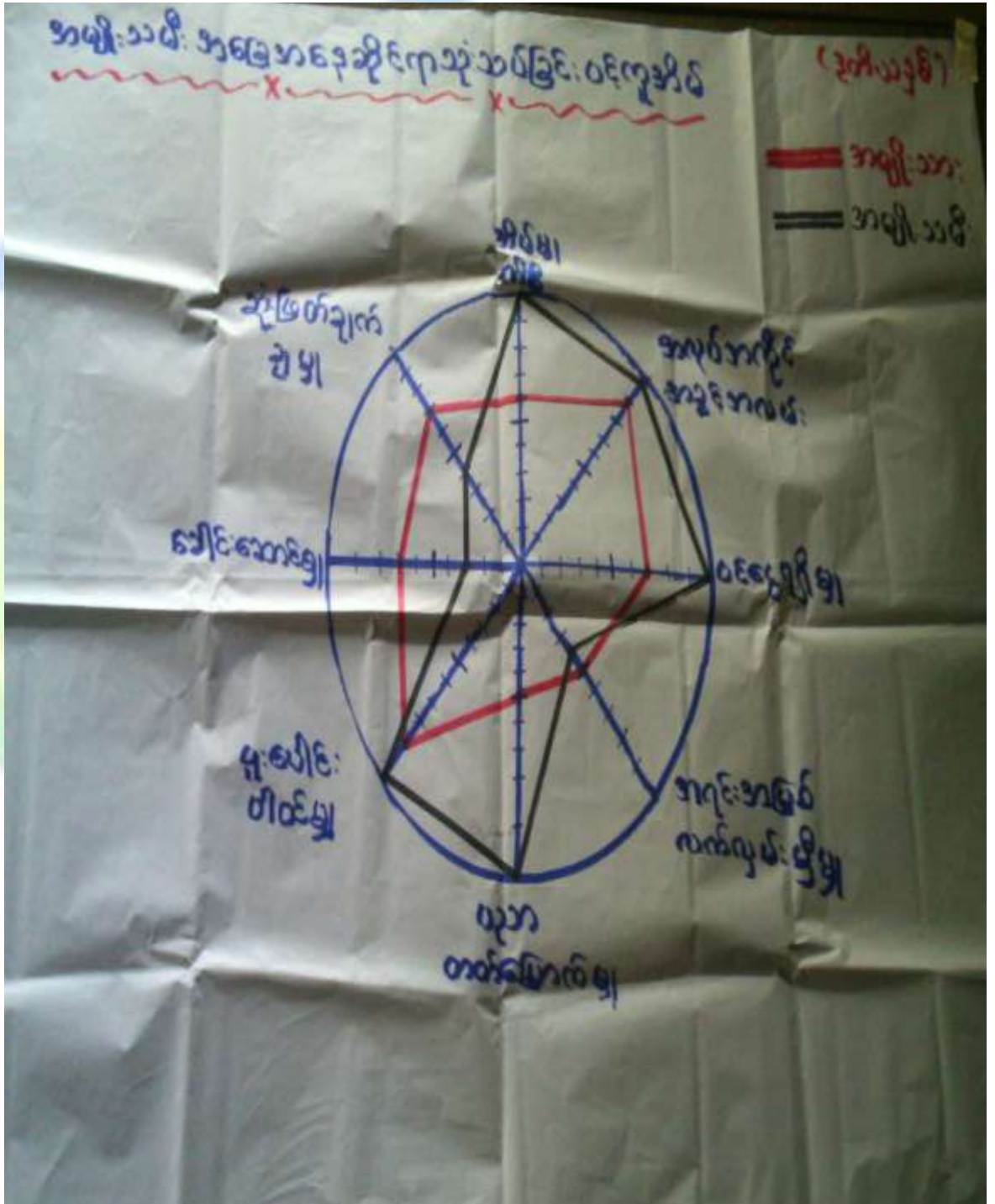

သုံးသပ်ချက်

ရပ်ရေးရွာရေးတွင်ပူးပေါင်းပါဝင်မှု



- ကျေးရွာ၏ ဘာသာရေး၊ သာသနာရေး၊ လူမှုရေး၊ ကျေးရွာဖွံ့ဖြိုးရေးလုပ်ငန်းများတွင် အမျိုးသား၊ အမျိုးသမီးများ စည်းလုံးညီညွတ်မှု ပိုမိုကောင်းမွန်အောင် ဆောင်ရွက်ရန် လိုအပ်ပါသည်။

ဝင်ငွေရရှိမှု

- ဝင်ငွေရရှိမှုတွင် အမျိုးသားနှင့် အမျိုးသမီးများ တန်းတူအလုပ်အကိုင်ရှာဖွေ လုပ်ကိုင်ရန်လိုအပ်ပါသည်။

အလုပ်အကိုင်အခွင့်အလမ်း

- အလုပ်အကိုင် အခွင့်အလမ်းရရှိမှုတွင် အမျိုးသား၊ အမျိုးသမီး ပူးပေါင်းပါဝင်ဆောင်ရွက်ကြရန် လိုအပ်ပါသည်။

ပညာတတ်မြောက်မှု

- ပညာတတ်မြောက်မှုတွင် ကွာဟမှုရှိသောလည်း မူလတန်းကျောင်းသာရှိပါသဖြင့် ပညာရေးမှာလိုအပ်နေပါသေးသည်။

အရင်းအမြစ်အပေါ်လက်လှမ်းမီမှု

- အရင်းအမြစ်အပေါ် အမှီပြု၍ အသက်မွေးဝမ်းကြောင်းပြုနိုင်မှုမှာ ကွာဟချက်မရှိပါ။ အကြောင်းမှာ တောတောင်များထဲတွင် ရရှိသော သစ်တောထွက်ပစ္စည်းအား အတူရှာဖွေရောင်းချ စားသောက်နေခြင်းဖြစ်ပါသည်။

ရပ်ရေးရာရေးတွင် ခေါင်းဆောင်မှု

- လုပ်ငန်း၊ အရေးကြီး ဆုံးဖြတ်ချက်ချသည့် နေရာများတွင် အမျိုးသမီးများအား နေရာပေးမှုမှာ အစဉ်အလာအရ အမျိုးသားများက နေရာယူထားပြီးဖြစ်ပါသဖြင့် အမျိုးသမီးများအား နေရာပေး၊ အခွင့်အရေးပေးရန် လိုအပ်ပါသည်။ အမျိုးသမီးများအား ခေါင်းဆောင်မှုပိုင်းတွင် ပါဝင်ဆောင်ရွက်နိုင်ရန် အမျိုးသမီးများမှ အမျိုးသမီးများအား လက်တွဲခေါ်ဆောင်ရန် လိုအပ်ပါသည်။

၁၀။ ပြဿနာ၊ အခွင့်အရေး၊ လက်ရှိအခြေအနေ နှင့် ပြောင်းလဲမှုညွှန်းကိန်း နှင့် အနှစ်ချုပ်

စဉ်	ပြဿနာ	အခွင့်အရေး	လက်ရှိအခြေအနေ	ပြောင်းလဲမှုညွှန်းကိန်း
၁	ကျေးရွာစာသင်ကျောင်းပြုပြင်	လူထုဗဟိုပြုစီမံကိန်းမှပံ့ပိုးကူညီမှုရရှိချိန်၊ ကျေးရွာသားများက စိတ်ပါဝင်စားမှုရှိ	ကောင်းမွန်သော စာသင်ကျောင်းရရှိခဲ့	ပြုပြင်ပြီးစာသင်ကျောင်း (စီမံကိန်းပထမနှစ်)
၂	ချောင်းကူတံတားမရှိ၍ သွားလာရေးခက်ခဲ	လူထုဗဟိုပြုစီမံကိန်းမှပံ့ပိုးကူညီမှုရရှိချိန်၊ ကျေးရွာသားများက စိတ်ပါဝင်စားမှုရှိ	ကား၊ လှည်းသွားရန် တံတား မရှိခြင်း	အချိန်မရွေး သွားလာနိုင်သော ကျောက်ကြီးစီသစ်သားခင်းတံတားတည်ဆောက်ပြီးစီး (စီမံကိန်းဒုတိယနှစ်)
၃	ရွာချင်းဆက်လမ်းမကောင်း၍ သွားလာရ	အချိန်မရွေး သွားရောက်နိုင်ခြင်း	ကား၊ လှည်းအလွယ်တကူ မသွားနိုင်ခြင်း	ရာသီမရွေး သွားလာနိုင်ရန်



	ခက်ခဲခြင်း			
၄	ရေကောင်းရေသန့် မရှိခြင်း	ကျန်းမာရေးကောင်းမွန်ခြင်း	သောက်သုံးရေမလုံလောက်ခြင်း	သောက်သုံးရေလုံလောက် မှုရှိလာနိုင်
၅	သီးနှံများဈေးကောင်း မရရှိခြင်း	သီးနှံများကိုအချိန်မရွေး သွားရောက်ရောင်းချနိုင်ခြင်း	မိုးရာသီတွင်ပို၍ သွားလာ ရခက်ခဲခြင်း	စီးပွားရေးအဆင်ပြေလာ ပြီးလူမှုဘဝတိုးတက်လာ နိုင်ပါသည်။

၁၁။ ကျေးရွာအိမ်မက်ပြမြေပုံ နှင့် သုံးသပ်ချက်





သုံးသပ်ချက်

ရွာချင်းဆက်တံတားများ ကောင်းမွန်စွာတည်ဆောက်နိုင်ပြီး ကျေးရွာတွင်းသို့ ယာဉ်ကားများ
ဝင်ရောက်လာနိုင်ကာကျေးရွာဖွံ့ဖြိုးလာမည်။ လမ်းများပြုပြင်ခြင်းကြောင့်
ရာသီမရွေးသွားလာနိုင်မည်။ လူငယ်များအတွက် ကျေးရွာစာကြည့်တိုက်တည်ဆောက်နိုင်ပြီး



စာပေဗဟုသုတရရှိရန်ဆောင်ရွက်နိုင်မည်။ ကလေးများပညာရေးဖွံ့ဖြိုးရန်မူကြံကျောင်း၊ တည်ဆောက်မည်။ ရေကောင်းရေသန့်ရရှိရန်အတွက် ရေပိုက်၊ရေသွယ်များသွယ်တန်းပြီး ကျေးရွာအတွက် လူနေမှုအဆင့်အတန်းမြင့်ကာ အဆင်ပြေလာမည်။

လမ်းပန်းဆက်သွယ်ရေးကောင်းမွန်ခြင်း၊ ပညာရေးဗဟုသုတပြည့်စုံခြင်းကြောင့်လူမှုရေး၊ ကျန်းမာရေး စီးပွားရေးများ တိုးတက်လာမှုကြောင့် လူနေမှုအဆင့်အတန်း မြင့်မားလာသော ကျေးရွာတစ်ရွာဖြစ်ခြင်းပါသည်။

ကျေးရွာမျှော်မှန်းချက် လေ့ကျင့်ခန်းမှ ရရှိလာသော ရလဒ်

<p>ကျေးရွာ၏ မျှော်မှန်းချက်</p>	<p>ကျေးရွာတွင်းလမ်းများကောင်းမွန်၍ စီးပွားရေး၊ ပညာရေး၊ ကျန်းမာရေး၊ လူမှုရေးများ တိုးတက် ကောင်းမွန်လာမည်။ မူကြံကျောင်းဖြစ်ပေါ်လာပြီး ကျေးရွာအမျိုးသမီးများဝင်ငွေရှာဖွေ လာနိုင်ကာ မိသားစုဝင်ငွေတိုးလာကြမည်။ စိုက်ပျိုးရေးနည်းပညာများ၊ မွေးမြူရေးနည်းပညာများ၊ အိမ်တွင်းမှု အသက်မွေးဝမ်းကျောင်းနည်းပညာများ၊ စက်ပြင်မှုအတတ်ပညာများ တက်မြောက်လာမှုကြောင့်ဝင် ငွေအခွင့်အလမ်းရရှိကာ စီးပွားရေးများတိုးတက်၍ လူနေမှုအဆင့်အတန်းများ မြင့်မားလာမည်။</p>
<p>အနာဂတ်တွင် ကျေးရွာပိုမိုဖွံ့ဖြိုး တိုးတက်ရန် ကျေးရွာသားများ၏ မျှော်မှန်းထားရှိမှု</p>	<p>လူထုဗဟိုပြုစီမံကိန်း၏ လူထုသို့တိုက်ရိုက် ထောက်ပံ့ငွေကို အသုံးပြု၍ လမ်းပန်းဆက်သွယ် ရေးကောင်းမွန်ရန် ရွာချင်းဆက် တံတားများ ကောင်းမွန်ချင်ပါသည်။ ကလေးများ ပညာဖွံ့ဖြိုး တိုးတက်ရန်အတွက် မူကြံကျောင်း၊ ကျေးရွာလူထု စာပေဗဟုသုတ ရရှိစေရန် စာကြည့်တိုက် ရေကောင်းရေသန့် ရရှိရန် ရေပိုက်သွယ်ခြင်းများ အကောင်အထည်ဖော် ဆောင်ရွက်နိုင်ပါက ကျေးရွာဖွံ့ဖြိုးလာမည်။ စီမံကိန်းမှ အကောင်အထည် မဖော်ဆောင်နိုင်သော လုပ်ငန်းများကို သက်ဆိုင်ရာဌာနများနှင့် ချိတ်ဆက် လုပ်ကိုင်ဆောင်ရွက်သွားပါက ကျေးရွာလူနေမှုအဆင့် အတန်းမြင့် မားလာပါမည်။</p>



၇။ ကော်မတီဝင်များရွေးချယ်ခြင်းနှင့်ကျေးရွာဖွံ့ဖြိုးရေးအစီအစဉ်ဆောင်ရွက်မှုမှတ်တမ်းခါတ်ပုံများ



အမျိုးသားအုပ်စု၏ မှတ်တမ်းခါတ်ပုံ



အမျိုးသမီးအုပ်စု၏ မှတ်တမ်းခါတ်ပုံ



လူငယ်အုပ်စု၏ မှတ်တမ်းခါတ်ပုံ

စေတနာ့ဝန်ထမ်းများ ရွေးချယ်ခြင်း မှတ်တမ်းခါတ်ပုံ



ကော်မတီရွေးချယ်ခြင်း မှတ်တမ်းခါတ်ပုံ



ဖွံ့ဖြိုးရေးအစီအစဉ်ရေးဆွဲခြင်း မှတ်တမ်းဓာတ်ပုံ



ဖွံ့ဖြိုးရေးအစီအစဉ်ရေးဆွဲခြင်း မှတ်တမ်းဓာတ်ပုံ



ပထမနှစ်စီမံကိန်းလုပ်ငန်းခွဲပြီးစီးမှုမှတ်တမ်းပုံ



ပထမနှစ်စီမံကိန်းလုပ်ငန်းခွဲပြီးစီးမှုမှတ်တမ်းပုံ



စီမံကိန်းဒုတိယနှစ် လုပ်ငန်းခွဲ၏မပြုလုပ်မီ မှတ်တမ်းဓာတ်ပုံ



စီမံကိန်းဒုတိယနှစ် လုပ်ငန်းခွဲဆောင်ရွက်ပြီးစီးမှုအခြေအနေ

၈။ ကော်မတီဝင်များစာရင်း

စဉ်	အမည်	ကျား-မ	ရာထူး
၁	ဦးစိုးမြင့်	ကျား	ကျေးရွာစီမံကိန်းအထောက်အကူပြုကော်မတီ၊ ဥက္ကဋ္ဌ
၂	ဒေါ်တင်မာကြည်	မ	ကျေးရွာစီမံကိန်းအထောက်အကူပြုကော်မတီ၊ ဥက္ကဋ္ဌ



၃	ဒေါ်ခင်ဝင်းမြင့်	ကျား	ဝယ်ယူရေးဆပ်ကော်မတီ၊ ဥက္ကဋ္ဌ
၄	ဦးလှမြင့်	မ	ဝယ်ယူရေးဆပ်ကော်မတီ၊ မှတ်တမ်းထိမ်း
၅	ဦးမောင်ရွှေ	ကျား	ဝယ်ယူရေးဆပ်ကော်မတီ၊ အဖွဲ့ဝင်
၆	ဦးရွှေလှ	ကျား	စောင့်ကြည့်ကြီးကြပ်ရေးဆပ်ကော်မတီ၊ ဥက္ကဋ္ဌ
၇	ဒေါ်ဌေးဌေးစိန်	မ	စောင့်ကြည့်ကြီးကြပ်ရေးဆပ်ကော်မတီ၊ အဖွဲ့ဝင်
၈	ဒေါ်ဝင်းခင်		စောင့်ကြည့်ကြီးကြပ်ရေးဆပ်ကော်မတီ၊ အဖွဲ့ဝင်
၉	ဒေါ်ခင်စန်းအေး	ကျား	လုပ်ငန်းလည်ပတ်ရေး နှင့် ပြုပြင်ထိန်းသိမ်းရေး ဆက်ကော်မတီ
၁၀	ဦးကျော်စိုး	မ	လုပ်ငန်းလည်ပတ်ရေး နှင့် ပြုပြင်ထိန်းသိမ်းရေး ဆက်ကော်မတီ၊ ဥက္ကဋ္ဌ
၁၁	ဒေါ်နွယ်နွယ်ဦး		လုပ်ငန်းလည်ပတ်ရေး နှင့် ပြုပြင်ထိန်းသိမ်းရေး ဆက်ကော်မတီ၊ အဖွဲ့ဝင်
၁၂	ဦးဝင်းဇော်ဦး	မ	ကျေးရွာငွေစာရင်းကိုင်
၁၃	ဦးစံပြည့်	ကျား	အကြံပြုချက်ဖြေရင်းချုရး
၁၄	ဒေါ်အောင်မေ	မ	အကြံပြုချက်ဖြေရင်းရေး
၁၅	ဦးဝင်းဇော်နိုင်	ကျား	စေတနာ့ဝန်ထမ်း
၁၆	ဒေါ်မြင့်ကြည်	မ	စေတနာ့ဝန်ထမ်း

စုစုပေါင်း။ (၁၆) ယောက် ကျား-၈ ယောက် +မ-၈ ယောက်

ကျေးရွာအုပ်စုစီမံကိန်းအထောက်အကူပြုကော်မတီ

ဦးစိုးမြင့် ဘဏ္ဍာရေးဆက်ကော်မတီ၊ စာရင်းကိုင်

ဦးမောင်ရွှေ ကျေးရွာအုပ်စုစီမံကိန်းအထောက်အကူပြုကော်မတီ၊ ဥက္ကဋ္ဌ

မှတ်တမ်းတင်သူ

အမည်။ ဒေါ်မင်းမင်းနိုင်

ရာထူး။ လူထုစည်းရုံးရေးမှူး

ရက်စွဲ။/...../.....



၉၊ ပုံစံ ၈-၁၊ ကျေးရွာအချက်အလက်

ပုံစံ - ၈-၁ - ကျေးရွာ အချက်အလက် (FORM PC 1)

လမ်းညွှန်ချက်/ ကျေးရွာတစ်ရွာသို့ ပထမဆုံး မိတ်ဆက်ခရီးသွားရောက်သောအခါ လူထုစည်းရုံးရေးမှူးသည် ကျေးရွာခေါင်းဆောင်များအား ကျေးရွာအချက်အလက်များကို မေတ္တာရပ်ခံ၍တောင်းခံရမည်။ ဤအချက်အလက်များကို စီမံကိန်းမိတ်ဆက်အစည်းဝေးမတိုင်မီ တောင်းခံရမည်။ စီမံကိန်းမိတ်ဆက်အစည်းဝေးတွင် လူထုစည်းရုံးရေးမှူးသည် ဤအချက်အလက်များအား စစ်ဆေးပြီး မှန်ကန်အောင်ပြုလုပ်ရမည်။ ပြီးနောက်တွင် လူထုစည်းရုံးရေးမှူးမှ သတင်းအချက်အလက်ထဲသို့ Tablets မှတစ်ဆင့် ဖြည့်သွင်းရမည်။			
ရာအိမ်မှူးအမည် - ဦးအောင်အောင်ဝင်း၊ ဇနီး	စည်းရုံးရေးမှူးအမည် - ဒေါ်မိမိမိမိ		
မြစ်နယ်/ တိုင်းဒေသကြီး ခရိုင်/ ကျေးရွာ	မြို့နယ် - မဒီယာ ညွှန်	ကျေးရွာအုပ်စု - ဒိုင်းကျုံး ၀၈	ကျေးရွာ-မြို့နယ်/ ကျေးရွာ- ဒိုင်းကျုံး ၀၈ ၀၈

(က) လူဦးရေ

တိုင်းရင်းသား	အိမ်ထောင်စုပေါင်း	ကိုးကွယ်သည့်ဘာသာ	အိမ်ထောင်စုပေါင်း
၁။ မြန်မာ	၃၈	၂။ ဗုဒ္ဓ	၃၈
၂။		၃။	
၃။		၄။	
၄။ အခြားတိုင်းရင်းသား လူမျိုးစုများ			

လူဦးရေ	ကျား (အရေအတွက်)	မ (အရေအတွက်)
အိမ်ထောင်စုဦးရ်	၃၂၃	၃၂၀
	၃၁	၅

(ခ) ကျေးရွာရှိ အခြေခံ အဆောက်အအုံ (Facilities)

ပညာရေး	ခြံပိ	ကျန်းမာရေး	ခြံပိ	ဘာသာရေး	ခြံပိ
အထက်တန်းကျောင်း	<input type="checkbox"/>	ဆေးရုံ	<input type="checkbox"/>	ဘုရား/စေတီ	<input type="checkbox"/>
အလယ်တန်းကျောင်း	<input type="checkbox"/>	ကျန်းမာရေးဌာန	<input type="checkbox"/>	ဘုန်းကြီးကျောင်း	<input checked="" type="checkbox"/>
မူလတန်းကျောင်း	<input checked="" type="checkbox"/>	ကျန်းမာရေးဌာနခွဲ	<input type="checkbox"/>	ဟိန္ဒူဘုရားကျောင်း	<input type="checkbox"/>
မူကြိုကျောင်း	<input type="checkbox"/>	ဆေးပေးခန်း	<input type="checkbox"/>	ရေစိမ့်ဝင်စိုက်ရေးကျောင်း	<input type="checkbox"/>
အခြား	<input type="checkbox"/>	အခြား (အဆုံးသတ်)	<input checked="" type="checkbox"/>	ဗလီ	<input type="checkbox"/>
				အခြား	<input type="checkbox"/>
မှတ်ချက်		မှတ်ချက်		မှတ်ချက်	

(ဂ) ကျွမ်းကျင်သူများမှတ်တမ်း ၊ ကျေးရွာတွင်နေထိုင်သော သို့မဟုတ် တခြားရွာမှလာရောက်သောကျွမ်းကျင်သူများ

ပညာရေး	နေထိုင်	လည်ပတ်	ကျန်းမာရေး	နေထိုင်	လည်ပတ်	တည်ဆောက်ရေး	
						နေထိုင်	လည်ပတ်
မူလတန်းပြဆရာ/ဆရာမ	<input checked="" type="checkbox"/>	<input type="checkbox"/>	ဆရာဝန်	<input type="checkbox"/>	<input type="checkbox"/>	လက်သမား	<input checked="" type="checkbox"/>
အလယ်တန်းပြဆရာ/ဆရာမ	<input type="checkbox"/>	<input type="checkbox"/>	လ/ထကျန်းမာရေးမှူး	<input type="checkbox"/>	<input type="checkbox"/>	ပန်းရန်	<input checked="" type="checkbox"/>
အထက်တန်းပြဆရာ/ဆရာမ	<input type="checkbox"/>	<input type="checkbox"/>	အမျိုးသမီးကျန်းမာရေးဆရာမ	<input type="checkbox"/>	<input type="checkbox"/>	လျှပ်စစ်ဆိုင်ရာ	<input type="checkbox"/>
မူကြိုဆရာ/ဆရာမ	<input type="checkbox"/>	<input type="checkbox"/>	အရံသားစွား	<input checked="" type="checkbox"/>	<input type="checkbox"/>	ရေပိုက်သူပိုက်သူ	<input type="checkbox"/>
အခြား	<input type="checkbox"/>	<input type="checkbox"/>	ပြည်သူ့ကျန်းမာရေးလုပ်သား ၁/၂	<input checked="" type="checkbox"/>	<input type="checkbox"/>	စက်ပြင်ဆရာ	<input type="checkbox"/>
မှတ်ချက်			မှတ်ချက်			မှတ်ချက်	



(ဃ) ကျေးရွာသို့ ရောက်ရှိနိုင်သည့်လမ်းအခြေအနေ / ကျေးရွာတစ်ရွာသည် ၎င်း၏ကျေးရွာအုပ်စုနှင့် ဆက်သွယ်ထားသော လမ်းအခြေအနေ (အောက်ပါတို့ကိုပိုင်းပါ)
 ကျောက်ကြမ်းလမ်း: ကတ္တရာလမ်း: ကွန်ကရစ်လမ်း: မော်တော်ဆိုင်ကယ်လမ်း
 ကျောက်စင်းလမ်း: မြေသားလမ်း: လူသွားလမ်း: အခြား: _____

(င) ကျေးရွာဖွံ့ဖြိုးရေး စီမံကိန်း (Village Development Plan) (အမှန်ဖြစ်ပါ)
 (၁) လူထုပဟိုပြုစီမံကိန်း မတိုင်မီက ကျေးရွာစီမံကိန်း ရှိသလား: ရှိ / မရှိ / မသိ
 (၂) ရှိလျှင် မည်သည့်နှစ်က ရေးဆွဲခဲ့သလဲ: _____ နှစ် / မသိပါ
 (၃) မြို့နယ်အတည်ပြုချက် ရရှိထားသလား: ရှိ / မရှိ / မသိ

(စ) ခရီးအကွာအဝေး (Distance)
 (၁) ရွာ (အလယ်) မှ ကျေးရွာအုပ်စု (အလယ်) အကွာအဝေး: မိုင်/ဇာလုံ ၂၂ မိုင် / မသိပါ
 (၂) ဤရွာနှင့် ကျေးရွာအုပ်စုရွာ (အလယ်) သွားချိန်
 မြောက်သွေ့ရာသီ - ထော်လာဂျီ/ ဆိုင်ကယ်/ မြေလျှင် / မြည်း/ လှေ/ အခြား: _____ ၀၈:၃၀) နာရီ
 ပိုးရာသီ - ထော်လာဂျီ/ဆိုင်ကယ်/မြေလျှင်/မြည်း/လှေ/အခြား: _____ ၀၈:၃၀) နာရီ
 ၁:၀၀

(ဆ) သဘာဝဘေး ဤကျေးရွာတွင် ရေကြီးခြင်းကိုသို့သော သဘာဝဘေး ကျရောက်ခဲ့မှု
 မရှိ ရှိ (ဖော်ပြရန်) _____

(ဇ) ကျေးရွာတွင် ခွဲစည်းထားသော အဖွဲ့အစည်းများ
 လူထုပဟိုပြုစီမံကိန်းမတိုင်မီ ဤကျေးရွာတွင် ကျေးရွာဖွံ့ဖြိုးရေးအတွက် အစိုးရ(သို့)ရွာသားများကိုယ်တိုင်(သို့) စီမံကိန်းတစ်ရပ်မှ
 ခွဲစည်းထားသည့် အဖွဲ့အစည်းများရှိပါသလား။

ရာအိမ်မှူး အမည် - ဒေါ် ဒေါ်အောင်စန်းစန်း

လက်မှတ် - ဒေါ်အောင်စန်းစန်း

ရက်စွဲ - ၃.၁.၂၀၁၆

စည်းရုံးရေးမှူး အမည် - ဒေါ်မာမာမာမာ

လက်မှတ် -

ရက်စွဲ - ၃.၁.၂၀၁၆



လုပ်ဆောင်မှုအဆင့်များ	နေ့စွဲ		အချိုးသားအရေအတွက်	အချိုးသီးသားအရေအတွက်	အစီအစဉ်အရေအတွက်	လုပ်ပြီး တက်ရောက်သူအရေအတွက်
	စတင်သည့်နေ့	ပြီးသည့်နေ့				
၆. ဘာသာရေးကျမ်းဂန်များ လျာထားအစီအစဉ် ရေးဆွဲခြင်း	၁၉.၃.၂၀၁၆	၁၉.၃.၂၀၁၆	၅	၇	၁၂	၁၂ ၁၀၈
၆.၅။ ဖြစ်/ထိန်းအစီအစဉ် ရေးဆွဲခြင်း	၁၃.၃.၂၀၁၆	၁၃.၃.၂၀၁၆	၁၃	၂၅	၂၈	၂၈ ၁၀၈
၇. စီမံကိန်းလုပ်ငန်းခွဲ တိုးတက်မှု စောင့်ကြည့်လေ့လာစာတမ်းရေးသားခြင်း	မလို	မလို	မလို	မလို	မလို	မလို
၇.၁။ အစည်းအဝေး ပထမအကြိမ်	၃၁.၃.၂၀၁၆	၃၁-၃.၂၀၁၆	၈	၈	၁၆	၁၆ ၁၀၈
၇.၂။ အစည်းအဝေး ဒုတိယအကြိမ်	၃၀.၄.၂၀၁၆	၃၀.၄.၂၀၁၆	၆	၆	၁၄	၁၄ ၁၀၈
၇.၃။ အစည်းအဝေး တတိယအကြိမ်						
၈. စီမံကိန်းလုပ်ငန်းခွဲ အပြီးသတ်စစ်ဆေးခြင်းအစည်းအဝေး						
၉. လူထုစစ်ဆေးချက်စာတမ်းရေးသားခြင်း						



၁၁။ ပုံစံ ၈-၃။ ကျေးရွာဖွံ့ဖြိုးရေး ဦးစားပေးအစီအစဉ်

ပုံစံ ၈-၃ ကျေးရွာဖွံ့ဖြိုးရေး ဦးစားပေးအစီအစဉ် (Form PC 3)

လက်ညှန်ချက်/ အဆင့် (၃) ကျေးရွာမှော်မှန်းချက်အစဉ်အဝေး ပြီးဆုံးသောအခါ ကျေးရွာစီမံကိန်း အထောက်အကူပြုကော်မတီသည် လူထုစည်းရုံးရေးမှူးအကူအညီဖြင့် ဤပုံစံကိုပြည့်စုံအောင် ဖြည့်သွင်းရမည်။ အားလုံးသော အခက်အခဲအတားအဆီးများ၊ ဖွံ့ဖြိုးမှုဦးစားပေးအစီအစဉ်များ၊ လူထုတဟိုပြုစီမံကိန်း၏ ရန်ပုံငွေအရင်းအမြစ်နှင့် မသက်ဆိုင်သည့် လုပ်ငန်းများအားလုံးကိုဖော်ပြရမည်။			
လူထုစည်းရုံးရေးမှူး/ဝန်ထမ်း အမည် - ဇော်မင်းမင်းခိုင်			
နေ့စွဲ - ၁၀.၁.၂၀၁၆	စက်ဝန်းအား အမှတ်ခြစ်ပါ (V) <input type="checkbox"/> စက်ဝန်း(၁)စက်ဝန်း (၂) <input type="checkbox"/> စက်ဝန်း (၃) <input type="checkbox"/> စက်ဝန်း (၄) <input type="checkbox"/>		
ပြည်နယ်/တိုင်း - စစ်ကိုင်း	မြို့နယ် - ပုဂံမြို့နယ်	ကျေးရွာအုပ်စု - ချောင်းတူးကျေးရွာ	ကျေးရွာ - ချောင်းတူးကျေးရွာ

က. အခက်အခဲအတားအဆီးများအားဆွေးနွေးခြင်း - ယခုလက်ရှိအခြေအနေတွင်ဤကျေးရွာဖွံ့ဖြိုးတိုးတက်ရေးအတွက် အဓိကအခက်အခဲအတားအဆီးများသည် မည်သည့်များဖြစ်ပါသနည်း(အမျိုးသား/သမီး အနည်းဆုံးအခက်အခဲ ၅ ခုစီဖော်ပြပါ)

အမျိုးသား အဖွဲ့မှတင်ပြသောအခက်အခဲအတားအဆီးများ	အမျိုးသမီး အဖွဲ့မှတင်ပြသောအခက်အခဲအတားအဆီးများ
၁ ချောင်းတူးကျေးရွာ စာမေးပွဲ အဆင့်မြှင့်တင်ရေး (ကျေးရွာ)	၁ ချောင်းတူးကျေးရွာ စာမေးပွဲ အဆင့်မြှင့်တင်ရေး (ကျေးရွာ)
၂ ချောင်းတူးကျေးရွာ (မထောက်ခံရေး)	၂ ချောင်းတူးကျေးရွာ (မထောက်ခံရေး)
၃ မြို့နယ်ကျေးရွာစီမံကိန်း	၃ စီမံကိန်းအောက်ရှိ မြို့နယ်ကျေးရွာစီမံကိန်း
၄ ချောင်းတူးကျေးရွာ စာမေးပွဲ အဆင့်မြှင့်တင်ရေး	၄ မြို့နယ်ကျေးရွာစီမံကိန်း
၅ စာမေးပွဲ အဆင့်မြှင့်တင်ရေး	၅ စာမေးပွဲ အဆင့်မြှင့်တင်ရေး
၆ စာမေးပွဲ အဆင့်မြှင့်တင်ရေး	

ခ. မှော်မှန်းခြင်း- ဤကျေးရွာဖွံ့ဖြိုးတိုးတက်ရေးအတွက်နောင်လာမည့် (၅) နှစ်အားလည်ရွယ်၍ ဆောင်ရွက်ရန်အတွက် မည်သည့်အရာများသည်အဓိကမှော်မှန်းချက်ဖြစ်သနည်း။

အမျိုးသားအဖွဲ့မှတင်ပြသောမှော်မှန်းချက်များ	အမျိုးသမီးအဖွဲ့မှတင်ပြသောမှော်မှန်းချက်များ
၁ မြို့နယ်အောက်ရှိ မြို့နယ်ကျေးရွာစီမံကိန်း	၁ မြို့နယ်အောက်ရှိ မြို့နယ်ကျေးရွာစီမံကိန်း
၂ မြို့နယ်အောက်ရှိ မြို့နယ်ကျေးရွာစီမံကိန်း	၂ မြို့နယ်အောက်ရှိ မြို့နယ်ကျေးရွာစီမံကိန်း
၃ မြို့နယ်အောက်ရှိ မြို့နယ်ကျေးရွာစီမံကိန်း	၃ မြို့နယ်အောက်ရှိ မြို့နယ်ကျေးရွာစီမံကိန်း
၄ မြို့နယ်အောက်ရှိ မြို့နယ်ကျေးရွာစီမံကိန်း	၄ မြို့နယ်အောက်ရှိ မြို့နယ်ကျေးရွာစီမံကိန်း
၅ မြို့နယ်အောက်ရှိ မြို့နယ်ကျေးရွာစီမံကိန်း	၅ မြို့နယ်အောက်ရှိ မြို့နယ်ကျေးရွာစီမံကိန်း
၆ မြို့နယ်အောက်ရှိ မြို့နယ်ကျေးရွာစီမံကိန်း	



ဂ. ဤကျေးရွာ၏ လာမည့် (၃) နှစ်အတွက် ဦးစားပေး ဖွံ့ဖြိုးတိုးတက်မှု လုပ်ငန်း အစီအစဉ်များအားဖော်ပြပါ။
 (လူထုဝဟိုပြုစီမံကိန်း ရန်ပုံငွေအတွက် အဆိုပြုသော အစီအစဉ်များကိုဦးစားပေး အဆင့်အလိုက်ဖော်ပြပြီး ကျန် လူထုဝဟိုပြု စီမံကိန်း ရန်ပုံငွေအရင်းအမြစ်နှင့် မပတ်သက်သည့်အစီအစဉ်များလည်းဖော်ပြရန်ဖြစ်သည်)

ကျေးရွာအတွက်ဦးစားပေးဖွံ့ဖြိုးတိုးတက်မှု လုပ်ငန်းစဉ်များ	အဆိုပြုသူ (အမျိုးသားများ/ အမျိုးသမီးများ/ အမျိုးသား+အမျိုးသမီး)	လူထုဝဟိုပြုစီမံကိန်းအတွက် အဆိုပြုသည် (ဦးစားပေးအဆင့် အလိုက်ဖော်ပြပါ)	ခန့်မှန်း ကုန်ကျ စရိတ်	အကျိုးခံစား ခွင့်ရှိသူခန့်မှန်းခြေ အရေအတွက်
၁ ချောင်းကူးတံတား (၁၇၀၀လော)	အမျိုးသား + အမျိုးသမီး	၁	၈၀၀၀၀၀၀	၂၄၃
၂ ချောင်းကူးတံတား (၁၃၀၀၀လော)	၈ + ၆	၂	၇,၀၀၀,၀၀၀	၂၄၃
၃ မိဒီခင်းရွာအလယ်	၆	၃	၆,၀၀၀,၀၀၀	၂၄၃
၄ မူကြိုကျောင်း	၈ + ၆	၄	၁၀၀၀၀,၀၀၀	၂၀
၅ မိုင်းဘူးတံတား (၇၅၀၀လော)	၈	၅	၅,၀၀၀,၀၀၀	၂၄၃
၆ စာပို့ဆက်ရေး	၈	၆	၇,၀၀၀,၀၀၀	၂၄၃

ဥက္ကဋ္ဌ၊ ကျေးရွာစီမံကိန်းအထောက်အကူပြုကော်မတီမှအတည်ပြုသည်။

အမည် ဦးစိုးမြင့် လက်မှတ်  ၀၆.၃.၂၀၁၆



ပုံစံ ၈-၃ ကျေးရွာခွဲ ငြိမ်းရေး ဦးစားပေးအစီအစဉ် (Form PC 3)

လမ်းညွှန်ချက်/ အဆင့် (၃) ကျေးရွာမှိုင်းများချက်အစည်းအဝေး ပြီးဆုံးသောအခါ ကျေးရွာစီမံကိန်း အထောက်အကူပြုကော်မတီသည် လူထုစည်းရုံးရေးမှူးအကူအညီဖြင့် ဤပုံစံကိုပြည့်စုံအောင် ဖြည့်သွင်းရမည်။ အားလုံးသော အခက်အခဲအတားအဆီးများ၊ ဖွံ့ဖြိုးမှုဦးစားပေးအစီအစဉ်များ၊ လူထုဝဟ်ပြုစီမံကိန်း၏ ရန်ပုံငွေအရင်းအမြစ်နှင့် မသက်ဆိုင်သည့် လုပ်ငန်းများအားလုံးကိုဖော်ပြရမည်။

လူထုစည်းရုံးရေးမှူး/ဝန်ထမ်း အမည် - ဒေါ်မဒီး မဒီး ဒို့ဒ်

နေ့စွဲ - 3.1.2016 စက်ဝန်းအား အမှတ်ခြစ်ပါ (✓) စက်ဝန်း(၁) စက်ဝန်း (၂) စက်ဝန်း (၃) စက်ဝန်း (၄)

မြည်နယ်/တိုင်းစု ခရိုင်: မြန်မာ ပဇာနည်ဘူး ကျေးရွာအုပ်စု ခရိုင်: ဘုံ:၀၈ ကျေးရွာ - ဒို့ဒ်: ဘုံ:၀၈၀၀၀

က. အခက်အခဲအတားအဆီးများအားဆွေးနွေးခြင်း - ယခုလက်ရှိအခြေအနေတွင်ဤကျေးရွာခွဲ ငြိမ်းတိုးတက်ရေးအတွက် အဓိကအခက်အခဲအတားအဆီးများသည် မည်သည်များဖြစ်ပါသနည်း(အမျိုးသား/သမီး အနည်းဆုံးအခက်အခဲ ၅ ခုစီဖော်ပြပါ)

အမျိုးသား အဖွဲ့မှတင်ပြသောအခက်အခဲအတားအဆီးများ	အမျိုးသမီး အဖွဲ့မှတင်ပြသောအခက်အခဲအတားအဆီးများ
၀ ခိုက်မျိုး: စား: နည်း: ပညာ: လိုအပ်ခြင်း	၀ ဒယ်ချယ်သဒ်ဇာပျိုး: ၀ ကလေးကလေး
၂ ဆိုဒ်ကလေးဝတ်ချော: ပျိုး: ဂုံ: သဒ်ဇာပျိုး: လိုအပ်ခြင်း	၂ ဇာဘိုး: ပျိုး: ဘိုး: သဒ်ဇာပျိုး: လိုအပ်ခြင်း
၃ ဇာဘိုး: စား: နည်း: ပညာ: လိုအပ်ခြင်း	၃ ဇာဘိုး: စား: နည်း: ပညာ: လိုအပ်ခြင်း
၄ ခိုက်မျိုး: စား: နည်း: မျိုး: ကောင်းမျိုး: သာ	၄ ဇာဘိုး: စား: နည်း: ပညာ: လိုအပ်ခြင်း
၅ လိုအပ်ခြင်း	၅ လက်မှုပညာ တွင် အကူအညီ: ချော့: လိုအပ်ခြင်း
၆ ခိုက်မျိုး: စား: နည်း: မျိုး: ကောင်းမျိုး: သာ	၆ ဇာဘိုး: စား: နည်း: ပညာ: လိုအပ်ခြင်း
၇ ဇာဘိုး: စား: နည်း: ပညာ: လိုအပ်ခြင်း	
၈ ဇာဘိုး: စား: နည်း: ပညာ: လိုအပ်ခြင်း	
၉ ဇာဘိုး: စား: နည်း: ပညာ: လိုအပ်ခြင်း	
၁၀ ဇာဘိုး: စား: နည်း: ပညာ: လိုအပ်ခြင်း	

ခ. မျှော်မှန်းခြင်း- ဤကျေးရွာခွဲ ငြိမ်းတိုးတက်ရေးအတွက် နောင်လအတွက် (၅) နှစ်အားရည်ရွယ်၍ ဆောင်ရွက်ရန်အတွက် မည်သည့်အရာများသည်အဓိကမျှော်မှန်းချက်ဖြစ်သနည်း။

အမျိုးသားအဖွဲ့မှတင်ပြသောမျှော်မှန်းချက်များ	အမျိုးသမီးအဖွဲ့မှတင်ပြသောမျှော်မှန်းချက်များ
၀ နည်း: ပညာ: လိုအပ်ခြင်း: စား: နည်း: ပညာ: လိုအပ်ခြင်း	၀ လက်မှုပညာ သဒ်ဇာပျိုး: မျိုး: ဂုံ: သဒ်ဇာပျိုး
၂ ဆိုဒ်ကလေးဝတ်ချော: သဒ်ဇာပျိုး: လိုအပ်ခြင်း	၂ ဇာဘိုး: စား: နည်း: ပညာ: လိုအပ်ခြင်း
၃ လက်မှုပညာ	၃ ဇာဘိုး: စား: နည်း: ပညာ: လိုအပ်ခြင်း
၄ ဇာဘိုး: စား: နည်း: ပညာ: လိုအပ်ခြင်း	၄ လူထုကို စီမံကိန်းလုပ်ခြင်း
၅ ခိုက်မျိုး: စား: နည်း: မျိုး: ကောင်းမျိုး: သာ	၅ ဇာဘိုး: စား: နည်း: ပညာ: လိုအပ်ခြင်း
၆ ခိုက်မျိုး: စား: နည်း: မျိုး: ကောင်းမျိုး: သာ	၆ ဇာဘိုး: စား: နည်း: ပညာ: လိုအပ်ခြင်း
၇ ဇာဘိုး: စား: နည်း: ပညာ: လိုအပ်ခြင်း	၇ ဇာဘိုး: စား: နည်း: ပညာ: လိုအပ်ခြင်း
၈ ဇာဘိုး: စား: နည်း: ပညာ: လိုအပ်ခြင်း	၈ ဇာဘိုး: စား: နည်း: ပညာ: လိုအပ်ခြင်း
၉ ဇာဘိုး: စား: နည်း: ပညာ: လိုအပ်ခြင်း	၉ ဇာဘိုး: စား: နည်း: ပညာ: လိုအပ်ခြင်း
၁၀ ဇာဘိုး: စား: နည်း: ပညာ: လိုအပ်ခြင်း	၁၀ ဇာဘိုး: စား: နည်း: ပညာ: လိုအပ်ခြင်း



၈. ဤကျေးရွာ၏ လာမည့် (၃) နှစ်အတွက် ဦးစားပေး ဖွံ့ဖြိုးတိုးတက်မှု လုပ်ငန်း အစီအစဉ်များအားဖော်ပြပါ။
 (လူထုဝဟိုပြုစီမံကိန်း ရန်ပုံငွေအတွက် အဆိုပြုသော အစီအစဉ်များကိုဦးစားပေး အဆင့်အလိုက်ဖော်ပြပြီး ကျန် လူထုဝဟိုပြု စီမံကိန်း ရန်ပုံငွေအရင်းအမြစ်နှင့် မပတ်သက်သည့်အစီအစဉ်များလည်းဖော်ပြရန်ဖြစ်သည်)

ကျေးရွာအတွက်ဦးစားပေးဖွံ့ဖြိုးတိုးတက်မှု လုပ်ငန်းစဉ်များ	အဆိုပြုသူ (အမျိုးသားများ/ အမျိုးသမီးများ/ အမျိုးသား+အမျိုးသမီး)	လူထုဝဟိုပြုစီမံကိန်းအတွက် အဆိုပြုသည် (ဦးစားပေးအဆင့် အလိုက်ဖော်ပြပါ)	ခန့်မှန်း ကုန်ကျ စရိတ်	အကျိုးခံစား ခွင့်ရှိသူခန့်မှန်းခြေ အရေအတွက်
၀ စိုက်ပျိုးရေး မြှင့်တင်ရေး	အမျိုးသား	၁		
၂ အထွေထွေ အကျိုးအမြတ် ရရှိစေရန်အတွက် အခြေခံအဆောက်အအုံ	အမျိုးသမီး	၂		
၃ မြေရိုက်၊ အခြေခံအဆောက်အအုံ	အမျိုးသား	၃		
၄ စိုက်ပျိုးရေး (ပဲ၊ ပဲခူး၊ ပဲခူး)	အမျိုးသား	၄		
၅ စိုက်ပျိုးရေး (ပဲ၊ ပဲခူး၊ ပဲခူး)	အမျိုးသား	၅		
၆ အခြေခံအဆောက်အအုံ	အမျိုးသမီး	၆		

ဥက္ကဋ္ဌ ၊ ကျေးရွာစီမံကိန်းအထောက်အကူပြုကော်မတီမှအတည်ပြုသည်။

အမည် ဦးစိုးမြင့် လက်မှတ် [Signature] ရက်စွဲ ၃.၁.၂၀၁၆



၁၃။ ပုံစံ ၈-၁၂။ အစည်းအဝေးတက်ရောက်သူစာရင်း



လူထုဗဟိုပြုစီမံကိန်း

စစ်ကိုင်းတိုင်းဒေသကြီး၊ ပင်လည်ဘူးမြို့နယ်

ကျေးရွာအစည်းအဝေးမှတ်တမ်း

ကျေးရွာ... ဒို့ဒို့... အနံ့... အနံ့...

ကျေးရွာအုပ်စု... ဒို့ဒို့... အနံ့... အနံ့...

အစည်းအဝေးပြုလုပ်သည့်နေရာ။... အနံ့... အနံ့...

အစည်းအဝေးပြုလုပ်သည့်နေ့ရက်။... ၂၀၁၆...

အစည်းအဝေးပြုလုပ်သည့်အကြောင်းအရာ... ဒို့ဒို့... အနံ့... အနံ့...

အစည်းအဝေးတက်ရောက်သူဦးရေ ကျား (၁၆) ဦး၊ မ (၂၄) ဦး = (၄၀) ဦး

ဆွေးနွေးချက်များ။

ဆွေးနွေးချက် (၁) ဒို့ဒို့... အနံ့... အနံ့... ဒို့ဒို့... အနံ့... အနံ့... ဒို့ဒို့... အနံ့... အနံ့...

ဆွေးနွေးချက် (၂) - ဒို့ဒို့... အနံ့... အနံ့... ဒို့ဒို့... အနံ့... အနံ့... ဒို့ဒို့... အနံ့... အနံ့...



ဆုံးဖြတ်ချက်များ။

ဆုံးဖြတ်ချက်(၁) ပထမနှစ် စီမံကိန်း လုပ်ငန်းခွဲ ထက် ဒုတိယ နှစ် စီမံကိန်း တွင်
ကျေးရွာ လူထုမှ ပူးပေါင်း ပါဝင် လုပ် ကိုင်ကြည့် ဆုံးဖြတ် ခဲ့ကြပါသည်။

ဆုံးဖြတ်ချက်(၂) စေတနာ့ဝန်ထမ်း လိုကျွေးချယ်ရာတွင် လူယ်တို့နှင့် လုပ်ချစ်ဆိတ်
ရှိသောသူ၊ ဆင်စွယ်တကလေး ဘောသူ၊ ရေးတန်း၊ အစတန်းသောသူ၊
လုပ်ရေး၊ ရွေးကောက်ပွဲ လုပ် သောသူ လိုကျွေး ချယ်ရန် ဆုံးဖြတ်ခဲ့ ကြပါသည်။

သဘောတူညီချက်များ။

(၁) စီမံကိန်း လုပ်ငန်း တွင် ကျေးရွာလူထု ပူးပေါင်း ပါဝင်ရန်

(၂) စေတနာ့ဝန်ထမ်း လို ကျွေးရွာက လက်ခံ ဦးစွာ လူယ်တို့နှင့် လုပ်ချစ်
ဆိတ် ရှိသော သူ လို ကျွေးချယ်ရန်

(၃) အစည်း အဝေးတို့တွင် တွင် အစည်း အဝေး ဖွဲ့စည်း တမ်း ရေး ဦးစ ညီ
လုပ်ရေး၊ ရွေးကောက်ပွဲ ပါဝင် သောသူ လို ကျွေးချယ်ရန်

(မှတ်တမ်းတင်)
မင်းတင်
ဒေါ်မာင်မာင်
စေတနာ့ဝန်ထမ်း



ပုံစံ - ၈-၁၂ - အစည်းအဝေးတက်ရောက်သူများ (FORM PC 12)

လမ်းညွှန်၊ စီမံကိန်း အစည်းအဝေးအားလုံးတွင် အသုံးပြုရန် လူထုတည်ရှိရေးပျံ့နှံ့မှု ကျေးဇူးတင် တွင်းဆင်တည် စစ်ဆေး၍ ပုံစံ ၂ စီမံကိန်းတက်ဝန်းအချိန်ဇယားပါ အစည်းအဝေးတက်ရောက် သူများစာရင်းကို ဖြည့်သွင်းရန် စည်းရုံးရေးမှူးအမည် - ဒေါ်မာဇီ မာဇီ ဖို့ဇီ

ရက်စွဲ 2.1.2016

စီမံကိန်းတက်ဝန်းအမှတ်(ဖြစ်ပါ)(V) တက်ဝန်း(၁)
 မတက်ဝန်း(၂) တက်ဝန်း(၃) တက်ပန်း(၄)

ပြည်နယ်/ တိုင်းဒေသကြီး စစ်ကိုင်း၊ ဗိုလ်ချုပ်ဦးစီးဌာန၊ ဝန်ကြီးဌာန၊ ဝန်ကြီးရုံး၊ ဝန်ကြီးရုံး၊ ဝန်ကြီးရုံး၊ ဝန်ကြီးရုံး

အစည်းအဝေးခေါင်းစဉ်၊ နှိုင်းယှဉ်မှု စီမံကိန်း အစည်းအဝေး ဖွဲ့စည်းပုံ၊ အစည်းအဝေးအဖွဲ့ဝင်များ စာရင်း

စဉ်	အမည်	ကျား (V)	မ (V)	အိမ်ထောင်စုကိန်းစာရင်း (V) ^(၁)	လူမျိုး	လက်မှတ်
၁	ဒေါ်မာဇီ မာဇီ	✓		✓	ဗမာ	
၂	ဒေါ်မာဇီ မာဇီ		✓	✓	"	
၃	ဒေါ်မာဇီ မာဇီ	✓			"	
၄	ဒေါ်မာဇီ မာဇီ	✓		✓	"	
၅	ဒေါ်မာဇီ မာဇီ		✓	✓	"	
၆	ဒေါ်မာဇီ မာဇီ	✓		✓	"	
၇	ဒေါ်မာဇီ မာဇီ		✓	✓	"	
၈	ဒေါ်မာဇီ မာဇီ		✓	✓	"	
၉	ဒေါ်မာဇီ မာဇီ		✓	✓	"	
၁၀	ဒေါ်မာဇီ မာဇီ		✓	✓	"	
၁၁	ဒေါ်မာဇီ မာဇီ		✓	✓	"	
၁၂	ဒေါ်မာဇီ မာဇီ		✓	✓	"	
၁၃	ဒေါ်မာဇီ မာဇီ	✓		✓	"	
၁၄	ဒေါ်မာဇီ မာဇီ	✓		✓	"	
၁၅	ဒေါ်မာဇီ မာဇီ	✓		✓	"	
၁၆	ဒေါ်မာဇီ မာဇီ	✓		✓	"	
၁၇	ဒေါ်မာဇီ မာဇီ	✓		✓	"	
၁၈	ဒေါ်မာဇီ မာဇီ		✓	✓	"	
၁၉	ဒေါ်မာဇီ မာဇီ		✓	✓	"	
၂၀	ဒေါ်မာဇီ မာဇီ		✓	✓	"	
၂၁	ဒေါ်မာဇီ မာဇီ		✓	✓	"	
၂၂	ဒေါ်မာဇီ မာဇီ		✓	✓	"	
၂၃	ဒေါ်မာဇီ မာဇီ		✓	✓	"	
၂၄	ဒေါ်မာဇီ မာဇီ		✓	✓	"	
၂၅	ဒေါ်မာဇီ မာဇီ	✓		✓	"	
၂၆	ဒေါ်မာဇီ မာဇီ	✓		✓	"	
၂၇	ဒေါ်မာဇီ မာဇီ	✓		✓	"	
စုစုပေါင်း		၁၂	၁၅	၁၅		

(၁) အိမ်ထောင်စုကိန်းစာရင်းဖြစ်ပါက အမျိုးသား/အမျိုးသမီး အိမ်ထောင်စု တစ်ခုကို ကိုယ်စားပြုသည့်သူမဆို အမှတ်ခြစ်ပါ။

စုစုပေါင်း - ၈ - ၁၆ ဦး = ၂၄ ဦး၊ အိမ်ထောင်စုကိန်းစာရင်းပျက် - ၂၁ စု



ပုံစံ - ၈-၁၂ - အစည်းအဝေးတက်ရောက်သူများ (FORM PC 12)

လမ်းညွှန်၊ စီမံကိန်း အစည်းအဝေးအားလုံးတွင် အသုံးပြုရန်၊ လူထုစည်းရုံးရေးမှူးက ကျေးဇူးတင် ကွင်းဆင်းစဉ် စစ်ဆေး၍ ပုံစံ ၂ စီမံကိန်းစက်ဝန်းအချိန်ဇယားပါ အစည်းအဝေးတက်ရောက် သွားရောက်ရန် ပြည့်သွင်းရန် စည်းရုံးရေးမှူးအမည်

ရက်စွဲ: စီမံကိန်းစက်ဝန်းအမှတ်ဖြစ်ပါ (✓) စက်ဝန်း (၁) စက်ဝန်း (၂) စက်ဝန်း (၃) စက်ဝန်း (၄)

ပြည်နယ်/ တိုင်းဒေသကြီး: ပြည်နယ် ကျေးရွာအုပ်စု ကျေးရွာ

အစည်းအဝေးခေါင်းစဉ်						
စဉ်	အမည်	ကျား (✓)	မ (✓)	အိမ်ထောင် စုကိုယ်စား လှယ် (✓) (၁)	လူမျိုး	လက်မှတ်
၂၈	ဦးကျော်ဇော်	✓		✓	မမာ	ကျော်ဇော်
၂၉	ဒေါ်ခင်စုန်း		✓		"	ဒေါ်ခင်စုန်း
၃၀	ဒေါ်ခင်စုန်း		✓		"	ဒေါ်ခင်စုန်း
၃၁	ဒေါ်ခင်စုန်း		✓		"	ဒေါ်ခင်စုန်း
၃၂	ဦးကျော်ဇော်	✓		✓	"	ဦးကျော်ဇော်
၃၃	ဒေါ်ခင်စုန်း		✓		"	ဒေါ်ခင်စုန်း
၃၄	ဒေါ်ခင်စုန်း		✓	✓	"	ဒေါ်ခင်စုန်း
၃၅	ဦးကျော်ဇော်	✓		✓	"	ဦးကျော်ဇော်
၃၆	ဒေါ်ခင်စုန်း		✓		"	ဒေါ်ခင်စုန်း
၃၇	ဒေါ်ခင်စုန်း		✓		"	ဒေါ်ခင်စုန်း
၃၈	ဒေါ်ခင်စုန်း		✓		"	ဒေါ်ခင်စုန်း
၃၉	ဒေါ်ခင်စုန်း		✓	✓	"	ဒေါ်ခင်စုန်း
၄၀	ဒေါ်ခင်စုန်း		✓	✓	"	ဒေါ်ခင်စုန်း
စုစုပေါင်း		၄ ၆		၆		

(၁) အိမ်ထောင်စုကိုယ်စားပြုရန်မလိုပါ။ အမျိုးသား/အမျိုးသမီး အိမ်ထောင်စု တစ်စုကို ကိုယ်စားပြုသူမရှိသူမဆို အမှတ်ဖြစ်ပါ။



လူထုတိုက်ပြုစီမံကိန်း

စစ်ကိုင်းတိုင်းဒေသကြီး၊ ပင်လည်ဘူးမြို့နယ်

ကျေးရွာအစည်းအဝေးမှတ်တမ်း

ကျေးရွာ.....အိုင်၊ သဲခုံ၊ သားကပ်.....

ကျေးရွာအုပ်စု.....အိုင်၊ သဲခုံ၊ သားကပ်.....

အစည်းအဝေးပြုလုပ်သည့်နေရာ၊.....စာသင်ခန်းကျောင်း.....

အစည်းအဝေးပြုလုပ်သည့်နေ့ရက်၊.....ခဲ၊ 1၊ 2016.....

အစည်းအဝေးပြုလုပ်သည့်အကြောင်းအရာ.....ကလေးစားမှု၊ မွေးချင်း၊ အားပေးမှု၊ လုပ်ငန်း၊
ကျေးဇူးတင်ခြင်း.....

အစည်းအဝေးတက်ရောက်သူဦးရေ ကျား (၂၀) ဦး မ (၂၅) ဦး = (၄၅) ဦး

ဆွေးနွေးချက်များ။

ဆွေးနွေးချက် (၁) အစည်းအဝေးတွင် ကလေးစားမှု၊ မွေးချင်း၊ အားပေးမှု စီမံကိန်း
တွင် ကျား၊ မိန်းမ၊ အားပေးမှု၊ အားပေးမှု စီမံကိန်း၊ အားပေးမှု စီမံကိန်း
တွင် ကလေးစားမှု၊ အားပေးမှု စီမံကိန်း၊ အားပေးမှု စီမံကိန်း၊ အားပေးမှု စီမံကိန်း
ပါသည်။ ကလေးစားမှု၊ အားပေးမှု စီမံကိန်း၊ အားပေးမှု စီမံကိန်း၊ အားပေးမှု စီမံကိန်း
ပါသည်။

ဆွေးနွေးချက် (၂) ဒုတိယအကြိမ်စီမံကိန်း တွင် ကျေးရွာ စာအုပ်ထုတ်ဝေမှု အကြောင်းကို
ဂွင်းလင်း ဖြေကြားခဲ့ပါသည်။ ကျေးရွာ အားပေးမှု စီမံကိန်း အကြောင်းကို
ကိုးကွယ် ဖြေကြားခဲ့ပါသည်။ အားပေးမှု စီမံကိန်း အကြောင်းကို
ကိုးကွယ် ဖြေကြားခဲ့ပါသည်။ အားပေးမှု စီမံကိန်း အကြောင်းကို
ကိုးကွယ် ဖြေကြားခဲ့ပါသည်။ အားပေးမှု စီမံကိန်း အကြောင်းကို
ကိုးကွယ် ဖြေကြားခဲ့ပါသည်။



ဆုံးဖြတ်ချက်များ။

ဆုံးဖြတ်ချက်(၁) ပထမပွဲ စီမံကိန်း ၅ ဇွန်မတိုင်မှီ များ သည် ဥပဒေနှင့်
စီမံကိန်းတွင် ဆက်လက် တာဝန် ဆက်ဆောင်ရန် သဘောတူ
ဆုံးဖြတ် ခဲ့ကြပါသည်။

ဆုံးဖြတ်ချက်(၂) ကျေးရွာ၏ ဦးစားပေး လုပ်ငန်းများကို အဖွဲ့ဝင်များနှင့် လိုအပ်
သော လုပ်ငန်းများကို တွေး ချယ်ကြည့် ဆုံး ဖြတ်ခဲ့ ကြပါ သည်။

သဘောတူညီချက်များ။

- (၁) ဇွန်မတိုင်မှီ များနှင့် ကျေးရွာ လူထု ၅ ဇွန်ပွဲစဉ်ထက် ဥပဒေနှင့်
စီမံကိန်းတွင် မူးပေါင်း ပါဝင် ဆောင်ရွက်ရန် သဘောတူ
- (၂) ၂၀၁၅ စီမံကိန်းနှင့် ၂၀၁၅ တွင် ချွေးကူး သံတား (ပေးကမ်းချွေးကူး
(တရုတ်စား) ကို တည်ဆောက်ရန် သဘောတူ
- (၃) ၂၀၁၅ တွင် ချွေးကူး သံတား (ပေးကမ်းချွေးကူး) တည်ဆောက် ဇွင်း၊ ဆိပ်
စင်း တွင် ဖွဲ့စည်းခြင်း ဖြစ် ၂၀၁၅ တွင် မူကြို ကျွေးကူး လို လုပ်ဆောင်
ရန် သဘောတူ

(မှတ်တမ်းတင်)
ဖြင့် ဖြစ်
ဒေါ်ဖြူဖြူ
စော့ကုန်ရေး



ပုံစံ - ၈-၁၂ - အစည်းအဝေးတက်မရောက်သူများ (FORM PC 12)

လမ်းညွှန်၊ ဇီဝကိန်း အစည်းအဝေးအားလုံးတွင် အသုံးပြုရန် လူထုစည်းရုံးရေးမှူးက ကျေးဇူးတင်၍ ကွင်းဆင်းစဉ် စစ်ဆေး၍
 ပုံစံ ၂ ဇီဝကိန်းစက်ဝန်းအမျိုးအနွယ်အသေးပါ အစည်းအဝေးတက်မရောက် သူများစာရင်းကို ဖြည့်သွင်းရန်
 စည်းရုံးရေးမှူးအမည် - ဒေါ်မင်းမင်းခိုင်
 ရက်စွဲ 3-1-2016

ဇီဝကိန်းစက်ဝန်းအမှတ်ဖြစ်ပါ (V) စက်ဝန်း(၁)
 စက်ဝန်း(၂) စက်ဝန်း(၃) စက်ဝန်း(၄)

မြို့နယ်/ ဝိုင်းဒေသကြီး: စစ်ကိုင်းတိုင်း၊
 မြို့နယ်: ပုဂံ၊
 ကျေးရွာအုပ်စု: ဒေါ်မင်းမင်းခိုင်၊
 ကျေးရွာ: ဒေါ်မင်းမင်းခိုင်၊ ဝေးကွာ: ၀၈၀၀၀

အစည်းအဝေးခေါင်းစဉ်: ကော်မတီဖွဲ့စည်းခြင်း၊ ဖွဲ့စည်းလုပ်ငန်း နှင့် ကျွေးမွေးရေးအဖွဲ့

စဉ်	အမည်	ကျား (V)	မ (V)	အိမ်ထောင်စုကိုယ်စားလှယ် (V) ^၁	လူမျိုး	လက်မှတ်
၁၈	ဒေါ်မင်းမင်းခိုင်		✓	✓	ဗမာ	ဒေါ်မင်းမင်းခိုင်
၂၈	ဒေါ်မင်းမင်းခိုင်		✓	✓	။	ဒေါ်မင်းမင်းခိုင်
၃၈	ဒေါ်မင်းမင်းခိုင်		✓	✓	။	ဒေါ်မင်းမင်းခိုင်
၄၈	ဒေါ်မင်းမင်းခိုင်		✓	✓	။	ဒေါ်မင်းမင်းခိုင်
၅၈	ဒေါ်မင်းမင်းခိုင်		✓	✓	။	ဒေါ်မင်းမင်းခိုင်
၆၈	ဒေါ်မင်းမင်းခိုင်	✓		✓	။	ဒေါ်မင်းမင်းခိုင်
၇၈	ဒေါ်မင်းမင်းခိုင်	✓		✓	။	ဒေါ်မင်းမင်းခိုင်
၈၈	ဒေါ်မင်းမင်းခိုင်	✓		✓	။	ဒေါ်မင်းမင်းခိုင်
၉၈	ဒေါ်မင်းမင်းခိုင်	✓		✓	။	ဒေါ်မင်းမင်းခိုင်
၁၀၈	ဒေါ်မင်းမင်းခိုင်	✓		✓	။	ဒေါ်မင်းမင်းခိုင်
၁၁၈	ဒေါ်မင်းမင်းခိုင်	✓		✓	။	ဒေါ်မင်းမင်းခိုင်
၁၂၈	ဒေါ်မင်းမင်းခိုင်	✓		✓	။	ဒေါ်မင်းမင်းခိုင်
၁၃၈	ဒေါ်မင်းမင်းခိုင်	✓		✓	။	ဒေါ်မင်းမင်းခိုင်
၁၄၈	ဒေါ်မင်းမင်းခိုင်	✓		✓	။	ဒေါ်မင်းမင်းခိုင်
၁၅၈	ဒေါ်မင်းမင်းခိုင်	✓		✓	။	ဒေါ်မင်းမင်းခိုင်
၁၆၈	ဒေါ်မင်းမင်းခိုင်	✓		✓	။	ဒေါ်မင်းမင်းခိုင်
၁၇၈	ဒေါ်မင်းမင်းခိုင်	✓		✓	။	ဒေါ်မင်းမင်းခိုင်
၁၈၈	ဒေါ်မင်းမင်းခိုင်	✓		✓	။	ဒေါ်မင်းမင်းခိုင်
၁၉၈	ဒေါ်မင်းမင်းခိုင်	✓		✓	။	ဒေါ်မင်းမင်းခိုင်
၂၀၈	ဒေါ်မင်းမင်းခိုင်	✓		✓	။	ဒေါ်မင်းမင်းခိုင်
၂၁၈	ဒေါ်မင်းမင်းခိုင်	✓		✓	။	ဒေါ်မင်းမင်းခိုင်
၂၂၈	ဒေါ်မင်းမင်းခိုင်	✓		✓	။	ဒေါ်မင်းမင်းခိုင်
၂၃၈	ဒေါ်မင်းမင်းခိုင်	✓		✓	။	ဒေါ်မင်းမင်းခိုင်
၂၄၈	ဒေါ်မင်းမင်းခိုင်	✓		✓	။	ဒေါ်မင်းမင်းခိုင်
၂၅၈	ဒေါ်မင်းမင်းခိုင်	✓		✓	။	ဒေါ်မင်းမင်းခိုင်
၂၆၈	ဒေါ်မင်းမင်းခိုင်	✓		✓	။	ဒေါ်မင်းမင်းခိုင်
၂၇၈	ဒေါ်မင်းမင်းခိုင်	✓		✓	။	ဒေါ်မင်းမင်းခိုင်
၂၈၈	ဒေါ်မင်းမင်းခိုင်	✓		✓	။	ဒေါ်မင်းမင်းခိုင်
၂၉၈	ဒေါ်မင်းမင်းခိုင်	✓		✓	။	ဒေါ်မင်းမင်းခိုင်
၃၀၈	ဒေါ်မင်းမင်းခိုင်	✓		✓	။	ဒေါ်မင်းမင်းခိုင်

(၁) အိမ်ထောင်စုစီးခြင်းဖြစ်ပါက အမျိုးသား/အမျိုးသမီး အိမ်ထောင်စု တစ်ခုကို ကိုယ်စားပြုသူမည်သူမဆို အမှတ်ဖြစ်ပါမည်

စုစုပေါင်း - ၈-၂၀ နှင့် ၈-၂၅ နှင့် = ၄၅ နှင့် ဒါနအောင်စု ကိုယ်စားလှယ် - ၂၃ နှင့်



၁၄။ အစည်းအဝေး မှတ်တမ်းများ

ပုံစံ - ၈-၁၂ - အစည်းအဝေးတက်ရောက်သူများ (FORM PC 12)

လမ်းညွှန်၊ စီမံကိန်း အစည်းအဝေးအားလုံးတွင် အသုံးပြုရန်၊ လူထုစည်းရုံးရေးမှူးက ကျေးဇူးသို့ ကွင်းဆင်းစဉ် စစ်ဆေး၍ ပုံစံ ၂ စီမံကိန်းစက်ဝန်းအဖိုင်နံပါတ်အရ အစည်းအဝေးတက်ရောက် သူများစာရင်းကို ဖြည့်သွင်းရန် စည်းရုံးရေးမှူးအမည်

ရက်စွဲ: စီမံကိန်းစက်ဝန်းအမှတ်ဖြစ်ပါ (✓) [] စက်ဝန်း(၁)
စက်ဝန်း(၂) စက်ဝန်း(၃) စက်ဝန်း(၄)

ပြည်နယ်/ တိုင်းဒေသကြီး	မြို့နယ်	ကျေးရွာအုပ်စု	ကျေးရွာ
------------------------	----------	---------------	---------

အစည်းအဝေးခေါင်းစဉ်						
စဉ်	အမည်	ကျား (✓)	မ (✓)	အိမ်ထောင်စုကိုယ်စားလှယ်(✓) ^(၁)	လူမျိုး	လက်မှတ်
၂၈၈	ဦး စောဝင်းစော	✓		✓	မ မာ	
၂၉၈	ဦး စောဝင်းစော	✓		✓	မ	စောဝင်းစော
၃၀၈	ဒေါ်စာစာကြည်		✓		မ	စာစာကြည်
၃၁၈	ဒေါ်ခင်သန်းစိန်		✓		မ	ခင်သန်းစိန်
၃၂၈	ဦး စံဖြူ	✓		✓	မ	စံဖြူ
၃၃၈	ဦး စွန်းစွန်း	✓			မ	စွန်းစွန်း
၃၄၈	ဒေါ်ခင်စိန်စိန်		✓		မ	ခင်စိန်စိန်
၃၅၈	ဒေါ်ခင်စိန်စိန်		✓		မ	ခင်စိန်စိန်
၃၆၈	ဦး ရဲအောင်	✓		✓	မ	ရဲအောင်
၃၇၈	ဦး သံလျှာစိန်	✓		✓	မ	သံလျှာစိန်
၃၈၈	ဦး စောဝင်းမြင့်	✓		✓	မ	စောဝင်းမြင့်
၃၉၈	ဒေါ်ခင်စိန်စိန်		✓		မ	ခင်စိန်စိန်
၄၀၈	ဒေါ်ခင်စိန်စိန်		✓		မ	ခင်စိန်စိန်
၄၁၈	ဦး ဖုဖြူ	✓		✓	မ	ဖုဖြူ
၄၂၈	ဒေါ်ခင်စိန်စိန်		✓		မ	ခင်စိန်စိန်
၄၃၈	ဒေါ်ခင်စိန်စိန်		✓		မ	ခင်စိန်စိန်
၄၄၈	ဒေါ်ခင်စိန်စိန်		✓		မ	ခင်စိန်စိန်
၄၅၈	ဒေါ်ခင်စိန်စိန်		✓		မ	ခင်စိန်စိန်
စုစုပေါင်း		၈	၁၀	၉		

(၁) အိမ်ထောင်စုကိုယ်စားလှယ်ဖြစ်ရန်မလိုပါ။ အမျိုးသား/အမျိုးသမီး အိမ်ထောင်စု တစ်စုကို ကိုယ်စားပြုသူမည်သူမဆို ကိုယ်စားပြုနိုင်ပါ။



ပုံစံ - ၈-၁ - ကျေးရွာ အချက်အလက် (FORM PC 1)

လမ်းညွှန်ချက်/ ကျေးရွာတစ်ရွာသို့ ပထမဆုံး မိတ်ဆက်ခရီးသွားရောက်သောအခါ လူထုစည်းရုံးရေးမှူးသည် ကျေးရွာခေါင်းဆောင်များအား ကျေးရွာအချက်အလက်များကို မေတ္တာရပ်ခံ၍ တောင်းခံရမည်။ ဤအချက်အလက်များကို စီမံကိန်းမိတ်ဆက်အစည်းဝေးမတိုင်မီ တောင်းခံရမည်။ စီမံကိန်းမိတ်ဆက်အစည်းဝေးတွင် လူထုစည်းရုံးရေးမှူးသည် ဤအချက်အလက်များအား စစ်ဆေးပြီး မှန်ကန်အောင်ပြုလုပ်ရမည်။ ငြီးနောက်တွင် လူထုစည်းရုံးရေးမှူးမှ သတင်းအချက်အလက်ထံသို့ Tablets မှတစ်ဆင့် ဖြည့်သွင်းရမည်။			
ရာအိမ်မှူးအမည် - ဦး ဒေါက်ဂျော့စ် ဇန်နဝါရီ	စည်းရုံးရေးမှူးအမည် - ဒေါ်မာရီမာရီ		
မြစ်နယ်/ တိုင်းဒေသကြီး - စစ်ကိုင်းတိုင်း	မြို့နယ် - မဒီလည်ဘူး	ကျေးရွာအုပ်စု - ချိုင်းကျုံး ၀၈	ကျေးရွာ - ချိုင်းကျုံး ၀၈ ၀၈

(က) လူဦးရေ

တိုင်းရင်းသား	အိမ်ထောင်စုပေါင်း	ကိုးကွယ်သည့်ဘာသာ	အိမ်ထောင်စုပေါင်း
၀။ ဗမာ	၃၈	ဗုဒ္ဓ	၃၈
၂။			
၃။			
၄။ အခြားတိုင်းရင်းသား လူမျိုးစုများ			

	ကျား (အရေအတွက်)	မ (အရေအတွက်)
လူဦးရေ	၁၂၃	၁၂၀
အိမ်ထောင်စုဦးစီး	၃၁	၉

(ခ) ကျေးရွာရှိ အခြေခံ အဆောက်အအုံ (Facilities)

ပညာရေး	ခြေပေါ်	ကျန်းမာရေး	ခြေပေါ်	ဘာသာရေး	ခြေပေါ်
အထက်တန်းကျောင်း	<input type="checkbox"/>	ဆေးရုံ	<input type="checkbox"/>	ဘုရား/စေတီ	<input type="checkbox"/>
အလယ်တန်းကျောင်း	<input type="checkbox"/>	ကျန်းမာရေးဌာန	<input type="checkbox"/>	ဘုန်းကြီးကျောင်း	<input checked="" type="checkbox"/>
မူလတန်းကျောင်း	<input checked="" type="checkbox"/>	ကျန်းမာရေးဌာနခွဲ	<input type="checkbox"/>	ဟိန္ဒူဘုရားကျောင်း	<input type="checkbox"/>
မူကြိုကျောင်း	<input type="checkbox"/>	ဆေးပေးခန်း	<input type="checkbox"/>	ခရစ်ယာန်ဘုရားကျောင်း	<input type="checkbox"/>
အခြား	<input type="checkbox"/>	အခြား (အင်္ဂါ့ဆေးရုံ)	<input checked="" type="checkbox"/>	ဗလီ	<input type="checkbox"/>
မှတ်ချက်		မှတ်ချက်		အခြား	<input type="checkbox"/>
				မှတ်ချက်	

(ဂ) ကျွမ်းကျင်သူများမှတ်တမ်း ၊ ကျေးရွာတွင်နေထိုင်သော သို့မဟုတ် တခြားရွာမှလာရောက်သောကျွမ်းကျင်သူများ

ပညာရေး	နေထိုင်	လည်ပတ်	ကျန်းမာရေး	နေထိုင်	လည်ပတ်	တည်ဆောက်ရေး	နေထိုင်	လည်ပတ်
မူလတန်းပြဆရာ/ဆရာမ	<input checked="" type="checkbox"/>	<input type="checkbox"/>	ဆရာဝန်	<input type="checkbox"/>	<input type="checkbox"/>	လက်သမား	<input checked="" type="checkbox"/>	<input type="checkbox"/>
အလယ်တန်းပြဆရာ/ဆရာမ	<input type="checkbox"/>	<input type="checkbox"/>	လ/ထကျန်းမာရေးမှူး	<input type="checkbox"/>	<input type="checkbox"/>	ပန်းရန်	<input checked="" type="checkbox"/>	<input type="checkbox"/>
အထက်တန်းပြဆရာ/ဆရာမ	<input type="checkbox"/>	<input type="checkbox"/>	အမျိုးသမီးကျန်းမာရေးဆရာမ	<input type="checkbox"/>	<input type="checkbox"/>	လျှပ်စစ်ဆိုင်ရာ	<input type="checkbox"/>	<input type="checkbox"/>
မူကြိုဆရာ/ဆရာမ	<input type="checkbox"/>	<input type="checkbox"/>	အရံသားဖွား	<input checked="" type="checkbox"/>	<input type="checkbox"/>	ရေပိုက်သွယ်သူ	<input type="checkbox"/>	<input type="checkbox"/>
အခြား	<input type="checkbox"/>	<input type="checkbox"/>	ပြည်သူ့ကျန်းမာရေးလုပ်သား ၁/၂	<input checked="" type="checkbox"/>	<input type="checkbox"/>	စက်ပြင်ဆရာ	<input type="checkbox"/>	<input type="checkbox"/>
မှတ်ချက်			မှတ်ချက်			မှတ်ချက်		



(ဃ) ကျေးရွာသို့ ရောက်ရှိနိုင်သည့်လမ်းအခြေအနေ / ကျေးရွာတစ်ရွာသည် ၎င်း၏ကျေးရွာအုပ်စုနှင့် ဆက်သွယ်ထားသော လမ်းအခြေအနေ (အောက်ပါတို့ကိုပိုင်းပါ)
 ကျောက်ကြမ်းလမ်း ကတ္တရာလမ်း ကွန်ကရစ်လမ်း မော်တော်ဆိုင်ကယ်လမ်း
 ကျောက်ခင်းလမ်း မြေသားလမ်း ✓ လူသွားလမ်း ✓ အခြား _____

(င) ကျေးရွာဖွံ့ဖြိုးရေး စီမံကိန်း (Village Development Plan) (အမှန်ခြစ်ပါ)
 (စ) လူထုဗဟိုပြုစီမံကိန်း မတိုင်မီက ကျေးရွာစီမံကိန်း ရှိသလား
 (ည) ရှိလျှင် မည်သည့်နှစ်က ရေးဆွဲခဲ့သလဲ
 (ဇ) ဖြူနယ်အတည်ပြုချက် ရရှိထားသလား
 ရှိ/ မရှိ/ မသိ
 _____ နှစ်/ မသိပါ
 ရှိ/ မရှိ/ မသိ

(ဈ) ခရီးအကွာအဝေး (Distance)
 (ဆ) ရွာ (အလယ်) မှ ကျေးရွာအုပ်စု (အလယ်) အကွာအဝေး
 (ည) ဤရွာနှင့် ကျေးရွာအုပ်စုရွာ (အလယ်) သွားဖို့နံ
 ခြောက်သွေ့ရာသီ - ထော်လာချီ/ ဆိုင်ကယ်/ ခြေလျှင် / မြည်း/ လှေ/ အခြား _____ ဝ:၇၀) နာရီ
 မိုးရာသီ - ထော်လာချီ/ ဆိုင်ကယ်/ ခြေလျှင်/ မြည်း/ လှေ/ အခြား _____ (၁:၃၀) နာရီ
 ၁:၀၀

(ဆ) သဘာဝဘေး ဤကျေးရွာတွင် ကြော်ငြာခြင်းကိုသို့သော သဘာဝဘေး ကျရောက်ခဲ့မှု
 မရှိ ရှိ (ဖော်ပြရန်) _____

(ဇ) ကျေးရွာတွင် ခွဲစည်းထားသော အဖွဲ့အစည်းများ
 လူထုဗဟိုပြုစီမံကိန်းမတိုင်မီ ဤကျေးရွာတွင် ကျေးရွာဖွံ့ဖြိုးရေးအတွက် အစိုးရ(သို့)ရွာသားများကိုယ်တိုင်(သို့) စီမံကိန်းတစ်ခုခုမှ
 ခွဲစည်းထားသည့် အဖွဲ့အစည်းများရှိပါသလား။

ရာအိမ်မှူး အမည် - ဦး ဒေါက်ဂျော့ဝင်း

လက်မှတ် - ဒေါက်ဂျော့ဝင်း

ရက်စွဲ - 3.1.2016

စည်းရုံးရေးမှူး အမည် - ဒေါ်မာဦးမာဦး ခိုင်

လက်မှတ် -

ရက်စွဲ - 3.1.2016





ပုံစံ ၈-၂ - စီမံကိန်းစက်ဝန်းအစီရင်ခံစာ (PC 2)

လမ်းညွှန်ချက်သက်ဆိုင်ရာလူထုစည်းရုံးရေးမှု/လက်ထောက်နည်းဗျာဒိတ်ဆိုင်ရာစီမံကိန်းအစီရင်ခံစာ ပြန်လည်စစ်ဆေးရေးနှင့် ကျေးရွာအုပ်စု အတွက်တိုက်ရိုက်ပြည့်သွင်းရမည်။
 စည်းရုံးရေးမှု/ဝန်ထမ်း အမည် - **ခန့် ခင်မင်း**
 နေ့စွဲ - **၇. 2. 2016**
 ပြုစုသူ/တိုင်း - **မြို့နယ် - ပုဇွန်တန်း**

စက်ဝန်းဘေးအန္တရာယ်ရှိပါ စက်ဝန်း(၁) စက်ဝန်း(၂) စက်ဝန်း(၃) စက်ဝန်း(၄)
 ကျေးရွာအုပ်စု - **မြို့နယ် - ခန့် ခင်မင်း**

စီမံကိန်းအစီရင်ခံစာအမည်များ	နေ့စွဲ		အစည်းအဝေးစဉ်တက်ရောက်သူအရေအတွက်			
	စတင်သည့်နေ့	ပြီးဆုံးသည့်နေ့	အမျိုးသားအရေအတွက်	အမျိုးသမီးအရေအတွက်	အစည်းအဝေးစဉ်တက်ရောက်သူအရေအတွက်	လူမျိုးစု တက်ရောက်သူ အရေအတွက် လူမျိုးစုအမည်
၁. ကျေးရွာစီမံကိန်း စိတ်ဆက်အစည်းအဝေး	၂.၁.၂၀၁၆	၂.၁.၂၀၁၆	၁၆	၂၅	၃၀	၃၀ ၀၀၈
၂. ကျေးရွာစီမံကိန်း စီမံချက်ရေးဆွဲခြင်း အစည်းအဝေး	၃.၁.၂၀၁၆	၃.၁.၂၀၁၆	၂၀	၃၅	၃၅	၃၅ ၀၀၈
၃. ကျေးရွာအုပ်စု လုပ်ငန်း ဆုံးဖြတ်ချက်ချသည့်အစည်းအဝေး						
၄. မြို့နယ်အဆင့်စီမံကိန်းရေးဆွဲရေးနှင့်အကောင်အထည်ဖော်ရေးစက်မတီ၏ စီမံကိန်း သုံးသပ်မှုအစည်းအဝေး	၁၈.၂.၂၀၁၆	၃.၃.၂၀၁၆	မလို	မလို	မလို	မလို
၅. မြို့နယ် စီမံကိန်းရေးဆွဲရေးနှင့် အကောင်အထည်ဖော်ရေးစက်မတီ၏ဆုံးဖြတ်မှုကို ရွာသို့ အသိပေးအကြောင်း ကြားသည့်အစည်းအဝေး	၂.၃.၂၀၁၆	၂.၃.၂၀၁၆	၂၀	၉	၂၅	၂၉ ၀၀၈
၆. စီမံကိန်းလုပ်ငန်းစဉ်စီမံချက်ရေးဆွဲခြင်း အစည်းအဝေး	မလို	မလို	မလို	မလို	မလို	မလို
၆.၀၁ စီမံကိန်းလုပ်ငန်း အကောင်အထည်ဖော်ရေးစီမံအစဉ် ရေးဆွဲခြင်း						
၆.၀၂ ယယ်လူရေးအစီအစဉ် ရေးဆွဲခြင်း	၁၃.၃.၂၀၁၆	၁၃.၃.၂၀၁၆	၁၃	၂၅	၂၈	၂၈ ၀၀၈





အဖွဲ့အစည်းအဖွဲ့အစည်းများ	နေ့စွဲ		၁၅ ဦးအထိတက်ရောက်သူအရေအတွက်				လူမျိုးစု တက်ရောက်သူ အရေအတွက် လူမျိုးစုအမည်
	တက်သည်နေ့	ပြီးဆုံးသည်နေ့	အမျိုးသားအရေအတွက်	အမျိုးသမီးအရေအတွက်	အိမ်ထောင်စုအရေအတွက်	အမျိုးသမီးအရေအတွက်	
၆. ဥပသက္ကရာဇ်ကျကျ လျာထားအစီအစဉ် ရေးဆွဲခြင်း	၁၉.၃.၂၀၁၆	၁၉.၃.၂၀၁၆	၅	၇	၁၂	၁၂	၁၂ ၁၀၈
၆.၄၇ ပြင်/ထိန်းအစီအစဉ် ရေးဆွဲခြင်း	၁၃.၃.၂၀၁၆	၁၃.၃.၂၀၁၆	၁၃	၂၅	၂၈	၂၈	၂၈ ၁၀၈
၇. စီမံကိန်းလုပ်ငန်းခွဲ တိုးတက်မှု စောင့်ကြည့်လစဉ်အစဉ်အစား	မလို	မလို	မလို	မလို	မလို	မလို	မလို
၇.၁၈ အစည်းအဝေး ယလပအကြိမ်	၃၁.၃.၂၀၁၆	၃၁-၃.၂၀၁၆	၈	၈	၁၆	၁၆	၁၆ ၁၀၈
၇.၂၈ အစည်းအဝေး ဒုတိယအကြိမ်	၃၀.၄.၂၀၁၆	၃၀.၄.၂၀၁၆	၆	၈	၁၄	၁၄	၁၄ ၁၀၈
၇.၃၈ အစည်းအဝေး တတိယအကြိမ်							
၈. စီမံကိန်းလုပ်ငန်းခွဲ အပြီးသတ်စစ်ဆေးခြင်း အစည်းအဝေး							
၉. လူထုဝတ်ဆင်မှုအစည်းအဝေး							



ပုံစံ ၈-၃ ကျေးရွာဖွံ့ဖြိုးရေး ဦးစားပေးအစဉ် (Form PC 3)

လမ်းညွှန်ရွက်၊ အဆင့် (၃) ကျေးရွာမှော်မှန်းချက်အစည်းအဝေး ပြီးဆုံးသောအခါ ကျေးရွာစီမံကိန်း အထောက်အကူပြုကော်မတီသည် လူထုစည်းရုံးရေးမှူးအကူအညီဖြင့် ဤပုံစံကိုပြည့်စုံအောင် ဖြည့်သွင်းရမည်။ အားလုံးသော အခက်အခဲအတားအဆီးများ၊ ဖွံ့ဖြိုးမှုဦးစားပေးအစဉ်များ၊ လူထုဝဟိုပြုစီမံကိန်း၏ ရန်ပုံငွေအရင်းအမြစ်နှင့် မသက်ဆိုင်သည့် လုပ်ငန်းများအားလုံးကိုဖော်ပြရမည်။

လူထုစည်းရုံးရေးမှူး/ဝန်ထမ်း အမည် - ဒေါ်ခင်မာမာ ခင်

နေ့စွဲ - 3.1.2016

စက်ဝန်းအား အမှတ်ခြစ်ပါ (✓) □ စက်ဝန်း(၁)၊ ၂ စက်ဝန်း (၂) □ စက်ဝန်း (၃) □ စက်ဝန်း (၄)

ပြည်နယ်/တိုင်း - စစ်ကိုင်း

မြို့နယ် ပင်လယ်ဘူး	ကျေးရွာအုပ်စု - မြို့ဒီးကုန်းဘက်	ကျေးရွာ - မြို့ဒီးကုန်းဘက်
-----------------------	-------------------------------------	-------------------------------

က. အခက်အခဲအတားအဆီးများအားတွေ့နေခြင်း - ယခုလက်ရှိအခြေအနေတွင်ဤကျေးရွာဖွံ့ဖြိုးတိုးတက်ရေးအတွက် အဓိကအခက်အခဲအတားအဆီးများသည် မည်သည်များဖြစ်ပါသနည်း(အမျိုးသား/သမီး အနည်းဆုံးအခက်အခဲ ၅ ခုစီဖော်ပြပါ)

အမျိုးသား အဖွဲ့မှတင်ပြသောအခက်အခဲအတားအဆီးများ	အမျိုးသမီး အဖွဲ့မှတင်ပြသောအခက်အခဲအတားအဆီးများ
၁ ချော့ဒီးကုန်းစားကား ဝယ်ယူရေးအခက်အခဲ (အမျိုးသား)	၁ ချော့ဒီးကုန်းစားကား ဝယ်ယူရေးအခက်အခဲ (အမျိုးသမီး)
၂ ချော့ဒီးကုန်းစားကား (မပေးကုန် ချော့ဒီး)	၂ ချော့ဒီးကုန်းစားကား (မပေးကုန် ချော့ဒီး)
၃ မူကြိုကျေးရွာဒီး ဝယ်ယူရေးအခက်အခဲ	၃ စစ်ကိုင်းမြို့ ဘူမိဗေဒ မြေပုံ
၄ ချော့ဒီးကုန်းစားကား	၄ မူကြိုကျေးရွာဒီး ဝယ်ယူရေးအခက်အခဲ
၅ စစ်ကိုင်းမြို့ စစ်ကိုင်းစားကားအခက်အခဲ	၅ စားပေးခန်း
၆ စားပေးခန်း	

ခ. မှော်မှန်းခြင်း- ဤကျေးရွာဖွံ့ဖြိုးတိုးတက်ရေးအတွက်နောင်လာမည့် (၅) နှစ်အားရည်ရွယ်၍ ဆောင်ရွက်ရန်အတွက် မည်သည့်အရာများသည်အဓိကမှော်မှန်းချက်ဖြစ်သနည်း။

အမျိုးသားအဖွဲ့မှတင်ပြသောမှော်မှန်းချက်များ	အမျိုးသမီးအဖွဲ့မှတင်ပြသောမှော်မှန်းချက်များ
၁ မြို့ကျင်းခါ ချော့ဒီးကုန်းစား ဝယ်ယူရေးအခက်အခဲ	၁ မြို့ကျင်းခါ ချော့ဒီးကုန်းစား ဝယ်ယူရေးအခက်အခဲ
၂ လမ်းပန်းဆက်သွယ်ရေး ကောင်းမွန်လာခြင်း	၂ လမ်းပန်းဆက်သွယ်ရေး ကောင်းမွန်လာခြင်း
၃ ကလေးတွေက ပညာရေး ခံနိုင်စွမ်းလာခြင်း	၃ ကလေးတွေက ပညာရေး ခံနိုင်စွမ်းလာခြင်း
၄ လမ်းကောင်းမွန် ရွေးကောက်ပွဲများဖြစ်ခြင်း	၄ မူကြိုကျေးရွာဒီး ဝယ်ယူရေးအခက်အခဲ
၅ မူကြိုကျေးရွာဒီး ဝယ်ယူရေးအခက်အခဲ	၅ ကျေးရွာဒီး ဝယ်ယူရေးအခက်အခဲ
၆ ကျေးရွာဒီး ဝယ်ယူရေးအခက်အခဲ	





ဂ. ဤကျေးရွာ၏ လာမည့် (၃) နှစ်အတွက် ဦးစားပေး ဖွံ့ဖြိုးတိုးတက်မှု လုပ်ငန်း အစီအစဉ်များအားဖော်ပြပါ။
 (လူထုဝဟိုပြုစီမံကိန်း ရန်ပုံငွေအတွက် အဆိုပြုသော အစီအစဉ်များကိုဦးစားပေး အဆင့်အလိုက်ဖော်ပြပြီး ကျန် လူထုဝဟိုပြု စီမံကိန်း ရန်ပုံငွေအရင်းအမြစ်နှင့် မပတ်သက်သည့်အစီအစဉ်များလည်းဖော်ပြရန်ဖြစ်သည်)

ကျေးရွာအတွက်ဦးစားပေးဖွံ့ဖြိုးတိုးတက်မှု လုပ်ငန်းစဉ်များ	အဆိုပြုသူ (အမျိုးသားများ/ အမျိုးသမီးများ/ အမျိုးသား+အမျိုးသမီး)	လူထုဝဟိုပြုစီမံကိန်းအတွက် အဆိုပြုသည် (ဦးစားပေးအဆင့် အလိုက်ဖော်ပြပါ)	ခန့်မှန်း ကုန်ကျ စရိတ်	အကျိုးခံစား ခွင့်ရှိသူခန့်မှန်းခြေ အရေအတွက်
၁ ချောင်းကူးတံတား (၁၇၀၀လော)	အမျိုးသား + အမျိုးသမီး	၁	၈၀၀၀၀၀၀	၂၄၃
၂ ချောင်းကူးတံတား (၁၅၀၀၀လော)	၈ + ၆	၂	၇,၀၀၀,၀၀၀	၂၄၃
၃ စီဒီ.ခင်းရှေ့ညွှန်	၆	၃	၆,၀၀၀,၀၀၀	၂၄၃
၄ မူကြိုကျောင်း	၈ + ၆	၄	၁၀၀၀၀,၀၀၀	၂၀
၅ မိုင်းဘူးတံတား (၅၀၀၀လော)	၈	၅	၅,၀၀၀,၀၀၀	၂၄၃
၆ စာပို့ဆက်ရေး	၈	၆	၇,၀၀၀,၀၀၀	၂၄၃

ဥက္ကဋ္ဌ၊ ကျေးရွာစီမံကိန်းအထောက်အကူပြုကော်မတီမှအတည်ပြုသည်။

အမည် ဦးစိုးမြင့် လက်မှတ်  ၁၆.၃.၂၀၁၆



၁၅။ ကဏ္ဍအလိုက် အခက်အခဲမှတ်တမ်း

ကဏ္ဍအလိုက် ဦးစားပေးဖွံ့ဖြိုးရေးလုပ်ငန်းစဉ်များ မို့ဝါးကျွန်း သာသနာရေးဌာန

မှရင်းအား ကျေးဇူးပြုပြီးရေးအထောက်အကူပြုကော်မတီတွင် ထားရှိရပါမည်။ အခြားဌာနများနှင့် ညှိနှိုင်းရန်အတွက် မိတ္တူအား

အဆင့်	လုပ်ငန်း	အဆိုပြုသူ	လ/နှစ်	လုပ်ဆောင်မည့်သူ	ပြင်ပမှ ထောက်ပံ့ပေးသူ
အခြေခံအဆောက်အအုံ	၀ ချောစီးကူး ဘုံအား (တက္ကသိုလ်)	အကျား အမ	3/2016	ကောလိပ် မို့ဝါးကျွန်း	
	၂ ချောစီးကူး ဘုံအား (သဟာဏချောစီး) အိမ်အဖွဲ့ ၈၅ သူပယ်	အကျား အမ	1/2017	ကောလိပ် ကျွန်း	
	၃ မို့ဝါးကျွန်း	အကျား အမ	1/2018	ကောလိပ် ကျွန်း	
	၄ စွယ်စုံဆက်သွယ်ရေး (မို့ဝါးကျွန်း)	အကျား အမ	1/2019	ကောလိပ် ကျွန်း	
	၅ စာကြည့်တိုက်	အကျား အမ	h	
အသက်မွေးဝမ်းကျောင်းလုပ်ငန်းများ	၀ စိုက်ပျိုးရေး နည်းပညာ	အကျား အမ		
	၂ ငါးဖမ်းခြင်း (စွယ်စုံဆက်သွယ်ရေး)	အကျား အမ		
	၃ စိုက်ပျိုးရေး နည်းပညာ	အကျား အမ		
	၄ အိမ်ထောင်ရေး၊ စားသောက်ရေး၊ အသုံးပေးရေး ဘဏ်ရေး	အကျား အမ		
	၅ အေးအေးချမ်းချမ်း	အကျား အမ		
ကျန်းမာရေးနှင့် အထက	၀ အေးအေးချမ်းချမ်း	အကျား အမ		
	၂ ကျန်းမာရေး ဝန်ထမ်း	အကျား အမ		
	၃ သားမွေး (အိမ်) သင်တန်း	အကျား အမ		
	၄ သားမွေး အစာပေး	အကျား အမ		
	၅ ကျန်းမာရေး အသိပညာပေး သင်တန်း	အကျား အမ		
ပညာရေး	၀ ပညာရေး ဝန်ထမ်း လိုအပ်	အကျား အမ		
	၂ ကျောင်း စာကြည့်တိုက်	အကျား အမ		
	၃ စာသင်ကျမ်းစာ ဝန်ထမ်း	အကျား အမ		
	၄	အကျား အမ		
	၅	အကျား အမ		
ထိန်းသိမ်းရေး	၀ ကျေးလက် ကွင်း	အကျား အမ		
	၂ မို့ဝါးကျွန်း	အကျား အမ		
	၃ မို့ဝါးကျွန်း	အကျား အမ		
	၄	အကျား အမ		
	၅	အကျား အမ		



၁၆။ကျေးရွာဖွံ့ဖြိုးရေးစီမံချက်အရည်အသွေးထိန်းချုပ်မှု (Checklist for VDP)

ထိန်းချုပ်သူ-

ရက်စွဲ-

ရွာ-
မြို့နယ်-

VDP ရက်စွဲ-
ကျေးရွာအုပ်စု-

(၁) VDP စာရွက်စာတမ်းပြီးဆုံးမှုကို စစ်ဆေးပါ။ (OM အရ)

- မျက်နှာဖုံး (အဖုံး)
- မာတိကာ
- ကျေးရွာအခြေခံ Data
- PSA အကျဉ်းချုပ်နှင့် PRA လုပ်ငန်းစဉ်
- အမျိုးသား/အမျိုးသမီးအဖွဲ့များ၏ အခက်အခဲများ
- ကျေးရွာမျှော်မှန်းချက် (ဆွေးနွေးချက်ရလဒ်)
- အမျိုးသား/အမျိုးသမီးအဖွဲ့များသဘောတူထားသည့် နောင်လေးနှစ်အတွက် ဦးစားပေးလုပ်ငန်းများစာရင်း (အခြေခံအဆောက်အအုံ၊အသက်မွေးမှု၊ ပညာရေး၊ လူမှုရေးထိန်းသိမ်းမှု....)

နောက်ဆက်တွဲများ-

- လူမှုရေးအကဲဖြတ်မှု စာရွက်စာတမ်းခါတ်ပုံနှင့် PRA လုပ်ငန်းစဉ် (ဖြစ်နိုင်လျှင်)၊ မြေပုံများ ပါရမည်၊ စည်းစိမ်ပိုင်ဆိုင်မှုအဆင့်၊ venn ပုံ...
- ကျေးရွာစီမံကိန်းရေးဆွဲရေးအစည်းအဝေးမိတ္တူ
- ကျေးရွာ၏အချက်အလက် (PC 1 ပုံစံ)
- ကျေးရွာမျှော်မှန်းချက်

(၂) လူမှုရေးအကဲဖြတ်မှုအရည်အသွေးနှင့် VDP စစ်ဆေးပါ။

- VDP တွင်ပါဝင်သောဦးရေ (အမျိုးသား/အမျိုးသမီး)- |
- လူမှုရေးအကဲဖြတ်မှုအရည်အသွေးနှင့် VDP အတွက် ရက်ပေါင်း-
- PRA ပစ္စည်းများ အသုံးပြုသည့် အရေအတွက်-
- ပါဝင်သောဦးရေနှင့် လုပ်ငန်းများ မှတ်တမ်းတင်ခြင်း (အစည်းအဝေးမှတ်တမ်း၊ အဖွဲ့ခါတ်ပုံ၊ တိုင်းရင်းသားအနည်းစုနှင့် ထိခိုက်လွယ်သော အဖွဲ့များ)
 - အလွန်ကောင်း
 - ကောင်း
 - ညံ့
- လုပ်ငန်းများ မှတ်တမ်းတင်ခြင်းနှင့် အမျိုးသမီးအဖွဲ့အစည်းအဝေး၏ရလဒ် အားခွဲခြားပေးထားသလား။
 - ရှိ
 - မရှိ
- စီမံကိန်းအရေအတွက် (အမျိုးသား/အမျိုးသမီးရွေးချယ်မှုအရေအတွက်)- |
- PRAနှင့်သက်ဆိုင်သောအခြား စီမံကိန်းအရေအတွက် (အမျိုးသား/အမျိုးသမီးရွေးချယ်မှုအရေအတွက်)- |