

ပြည်ထောင်စုသမ္မတ မြန်မာနိုင်ငံတော် အစိုးရ  
စိုက်ပျိုးရေး၊ မွေးမြူရေး နှင့် ဆည်မြောင်းဝန်ကြီးဌာန  
ကျေးလက်ဒေသဖွံ့ဖြိုးတိုးတက်ရေး ဦးစီးဌာန  
ပင်လည်ဘူးမြို့နယ်



လူထုဗဟိုပြုစီမံကိန်း  
National Community Driven Development Project  
(NCDDP)



ကျေးရွာဖွံ့ဖြိုးရေးအစီအစဉ်  
Village Development Plan (VDP)  
နားနန်းကျေးရွာ၊ တောင်ကုန်းအုပ်စု

၂၀၁၆ ခုနှစ်

ပင်လည်ဘူးမြို့



ဇယားဇယား

၁။ပင်လည်ဘူးမြို့နယ်မြေပုံ ..... 2

၂။တောင်ကုန်းအုပ်စုမြေပုံ..... 3

၃။ကျေးရွာအခြေခံအချက်အလက်များ..... 4

၄။လူထုပူးပေါင်းပါဝင်သောလူမှုဆန်းစစ်ခြင်းနှင့်အကဲဖြတ်ခြင်းလုပ်ငန်းစဉ် (PSA/PRA) အကျဉ်းချုပ် ..... 6

၅။ကျေးရွာ၏လူမှုစီးပွားအဆင့်သတ်မှတ်ခြင်း။ (Wealth Ranking) ..... 8

၆။ရာသီခွင်ပြပြကွဲဒီနှင့်သုံးသပ်ချက် ..... 9

၇.၁။ကျေးရွာလူမှုရေးပြမြေပုံနှင့်သုံးသပ်ချက် ..... 11

၇.၂။ကျေးရွာအရင်းအမြစ်ပြမြေပုံနှင့်သုံးသပ်ချက် ..... 13

၈.၁။အမျိုးသားများတင်ပြသောပြဿနာသစ်ပင်နှင့်ဖြေရှင်းနည်းလမ်း ..... 14

အကြောင်းအရင်းများ/ အခက်အခဲများ ..... 15

၈.၂။အမျိုးသမီးများတင်ပြသောပြဿနာသစ်ပင်နှင့်ဖြေရှင်းနည်းလမ်း ..... 17

၉။ဦးစားပေးအစီအစဉ်ပြဇယား (Matrix Ranking)..... **Error! Bookmark not defined.**

၁၀။ပင်းပုံစံကိုသုံးပြု၍အဖွဲ့အစည်းများချိတ်ဆက်မှုနှင့်သုံးသပ်ချက် ..... 20

၁၁။အမျိုးသမီးကဏ္ဍအစည်းအဝေးမှတ်တမ်းနှင့်စစ်ဆေးရမည့်အချက်များ..... 21

၁၂။ပင့်ကူအိမ်ကွန်ယက်နှင့်သုံးသပ်ချက်..... 24

၁၃။ပြဿနာအခွင့်အရေး၊လက်ရှိအခြေအနေနှင့်ပြောင်းလဲမှုညွှန်းကိန်းနှင့်အနှစ်ချုပ်..... 26

၁၄။ကျေးရွာမျှော်မှန်းချက်လေ့ကျင့်ခန်းမှရရှိလာသောရလဒ် ..... 27

၁၅။အုပ်စုဖွဲ့ဆွေးနွေးခြင်းမှတ်တမ်းဓါတ်ပုံများ ..... 28

၁၆။ကျေးရွာအိမ်မက်ပြမြေပုံနှင့်သုံးသပ်ချက် ..... 30

၁၇။ကော်မတီများရွေးချယ်ခြင်းနှင့်ကျေးရွာဖွံ့ဖြိုးရေးအစီအစဉ်ဆောင်ရွက်မှုမှတ်တမ်းဓါတ်ပုံများ ..... 32

၁၈။ကော်မတီဝင်များစာရင်း ..... 33

၁၉။ VDP အရည်အသွေးထိန်းချုပ်မှု ..... 35

၂၀။ပုံစံ-၁။ကျေးရွာအချက်အလက်..... 36

၂၀။ပုံစံ-၂။ကျေးရွာဖွံ့ဖြိုးရေးဦးစားပေးအစီအစဉ် ..... 38

၂၁။ပုံစံ-၄။ကျေးရွာဖွံ့ဖြိုးရေးစီမံကိန်းလုပ်ငန်းခွဲရွေးချယ်ခြင်းပုံစံ ..... 42

၂၂။ကဏ္ဍအလိုက်အခက်အခဲမှတ်တမ်း ..... 45

၂၄။အစည်းအဝေးမှတ်တမ်းများ..... 46



၁။ ပင်လည်ဘူးမြို့နယ် မြေပုံ

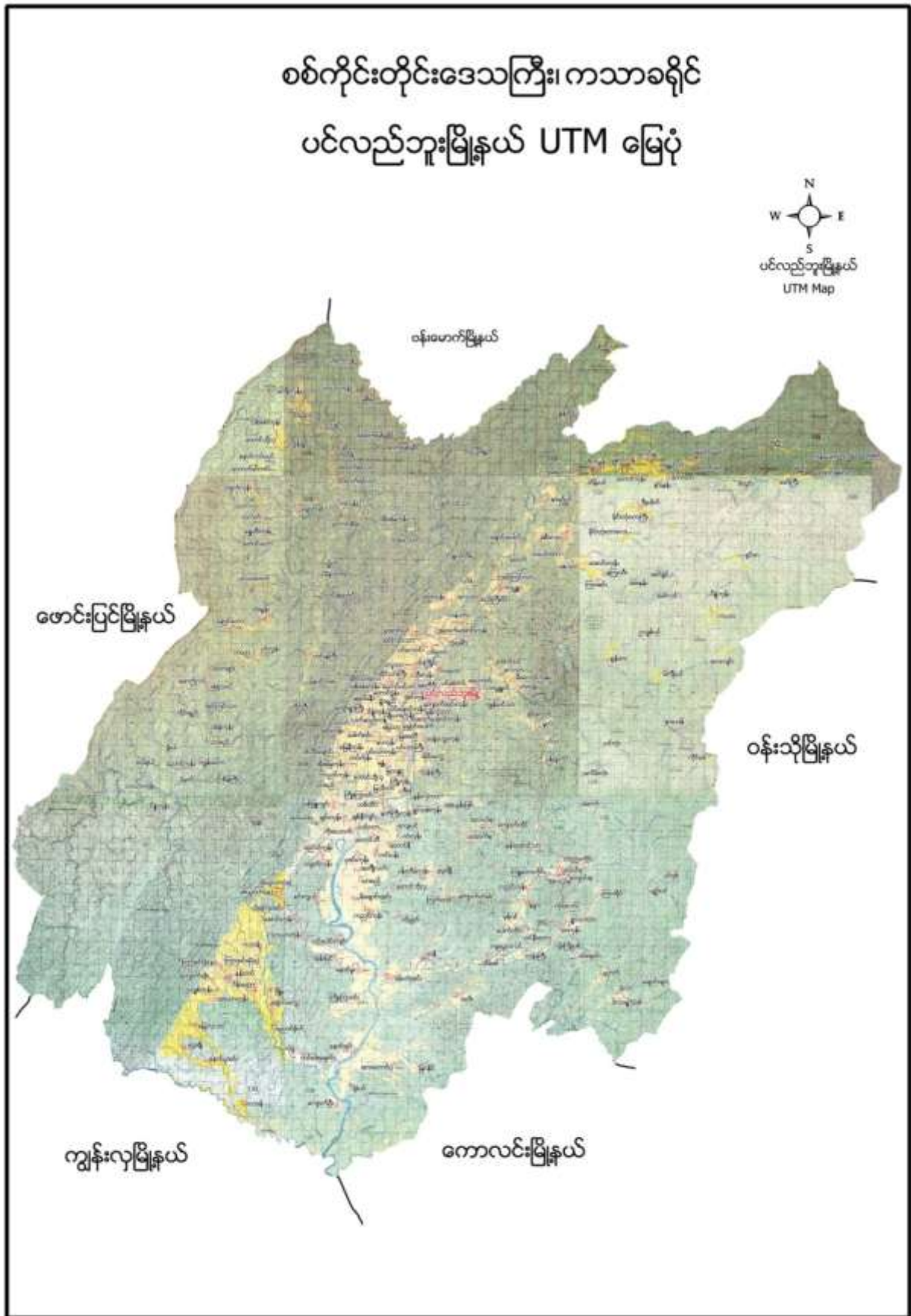



၂။ တောင်ကုန်းအုပ်စုမြေပုံ

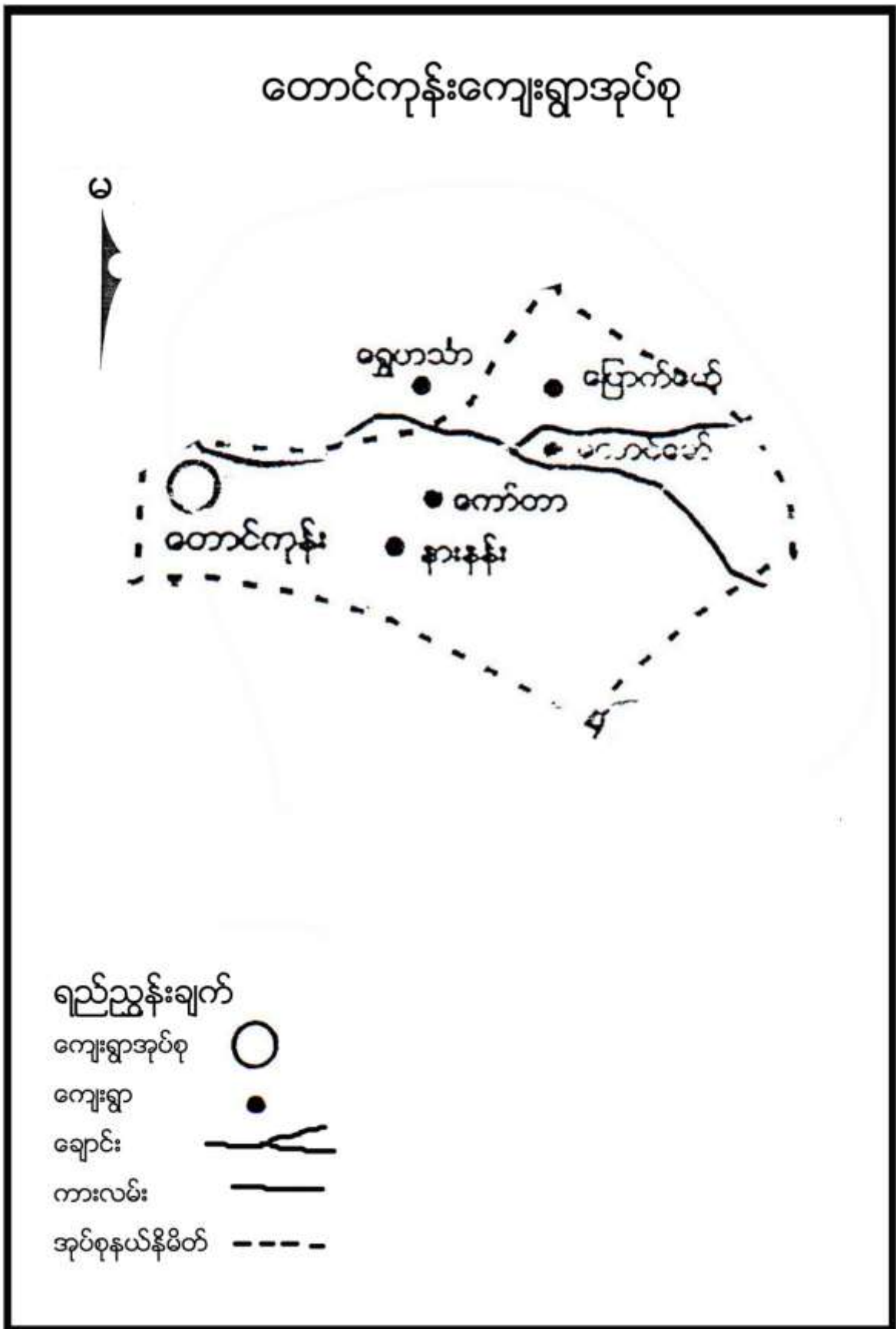



**၃။ ကျေးရွာအုပ်စုတွင်ပါဝင်သော ကျေးရွာစာရင်းများ**

ပင်လည်ဘူးမြို့နယ်၊တောင်ကုန်းကျေးရွာအုပ်စုတွင် တောင်ကုန်း၊နားနန်း၊ ကော်တာ၊တောင်မော်၊မြောက်မော် ကျေးရွာများဖြစ်ကြပါသည်။

**၃။ ကျေးရွာအခြေခံအချက်အလက်များ**

**၁။ကျေးရွာသမိုင်းအကျဉ်း**

စစ်ကိုင်းတိုင်းဒေသကြီး၊ကသာခရိုင်၊ပင်လည်ဘူးမြို့နယ်၊တောင်ကုန်းအုပ်စုနားနန်းကျေးရွာသည်၊လွန်ခဲ့သောနှစ်ပေါင်း၁၅၀ခန့် ကစတင်တည်ထောင်ခဲ့ပါသည်။ရွာတည်စတွင်အိမ်ခြေ(၂၀)သာရှိခဲ့ပါသည်။၆၄လမ်းစဉ်ပြီးသည့်နောက် ၂၆အိမ်ထိရှိခဲ့ပါသည်။ပွတ်ညက်မီးနှင့်သာအသုံးပြုကြရသည်။အဓိကစီးပွားရေးလုပ်ငန်းမှာလယ်ယာလုပ်ငန်းများအဓိကထား၍လုပ်ကိုင်ကြသည်။မွေးမြူရေးအနေဖြင့်ကြက်၊ဝက်၊နွား၊စသည်တို့ကိုမွေးမြူကြသည်။စစ်ဘေးကြောင့်အနားရှိတောင်ကုန်းကျေးရွာတွင်(၂)နှစ်ခန့်တိမ်းရှောင်နေခဲ့ရသည်။အိမ်အမိုး၊အကာမှာလည်းသက်ငယ်ကိုသာသုံးကြသည်။မီးအလင်းရောင်အဖြစ်ညအခါတွင်ရေနံဆီ၊ဖယောင်းတိုင်တို့ကိုအသုံးပြုလာကြသည်။တဖန်သွပ်များကိုပြောင်းလဲအသုံးပြုလာကြသည်။မီးအနေဖြင့်ကိုယ်ပိုင်ဆိုလာ၊ဘက်ထရီ၊မီးများလည်းအသုံးပြုလာကြသည်။ယခုအခါတွင်လူထုဗဟိုပြုစီမံကိန်းကြောင့်ဂူကီလိုရေအားလျှပ်စစ်မီးပြုပြင်ခွင့်ရရှိ၍ တစ်ရွာလုံးမီးရရှိပြီး ကျေးရွာလမ်းများနှင့်အိမ်များမှာ ညအခါတွင်မီးလင်းထိန်စွာနေကြရသည်။ နွေရာသီတွင်ရေအားနည်းသဖြင့်ပဲခင်းများရေသွင်းသောအချိန်တွင်မီးမထွန်းရနိုင်ပါ။ယခုအခါတွင်ကျွန်ုပ်တို့ရွာကလေးသည်တစ်နှစ်နှင့်တစ်နှစ်တမူထူးခြားအောင်တိုးတက်ပြောင်းလဲလျက်ရှိပါသည်။

**၃။ လူနည်းစုလူမျိုးစုအိမ်ထောင်စု**

အမျိုးအစား	အိမ်ထောင်စု	ကျား	မ	စုစုပေါင်း
မရှိ	-	-	-	-

**၄။ ထိခိုက်လွယ်အုပ်စု**

ထိခိုက်လွယ်အုပ်စု	အိမ်ထောင်စု	ကျား	မ	စုစုပေါင်း
သက်ကြီး	၁၂	၅	၇	၁၂
မြေယာမဲ့	၁	၁		၁
မသန်စွမ်း	၁၂	၅	၇	၁၂



**၅။ အဓိကစီးပွားရေးလုပ်ငန်းများ**

စိုက်ပျိုးရေး	မွေးမြူရေး	အသေးစားစီးပွားရေး	အခြား
စပါး	ကျွဲ (တပိုင်တနိုင်)	စပါးအရောင်းအဝယ်	
မြေပဲ	နွား (တပိုင်တနိုင်)	ဈေးအရောင်းအဝယ်	
ကြက်သွန်	ဝက် (တပိုင်တနိုင်)	မြေပဲအရောင်းအဝယ်	
နှမ်း	ကြက် (တပိုင်တနိုင်)		
ကြံ			

**၆။ ကျေးရွာအတွင်းအဓိက ပိုင်ဆိုင်မှုများ**

ကျေးရွာပိုင်ဆိုင်မှုများ	စိုက်ပျိုးမြေ	စားကျက်မြေ	သစ်တောမြေ	သဲ/ကျောက်ရရှိမှု	ရေတွင်း/ရေကန်	စက်ရေတွင်း
အရေအတွက်	၉၈.၉၂ ဧက	၈၇ဧက	၅၀၀-ဧက	ရှိ	၃ / ၂	၀
ကျေးရွာပိုင်ဆိုင်မှုများ	ကား	ထော်လာဂျီ	စပါးကြိတ်စက်	မြွေလှေ့စက်	အသေးစားဆည်	ဈေးဆိုင်
အရေအတွက်	၁				၃	၁

**၇။ ကျေးရွာအတွင်းအခြားပိုင်ဆိုင်မှုများ**

ကျေးရွာပိုင်ဆိုင်မှုများ	ရေတင်စက်	လယ်ထွန်စက်	ထွန်ထယ်	ကျွဲ	နွား
အရေအတွက်	၂		၄၀	၂	၈၀
ကျေးရွာပိုင်ဆိုင်မှုများ	ဝက်	ဆိုင်ကယ်	ကျွမ်းကျင်လုပ်သား	လုပ်သား	
အရေအတွက်	၃၅	၂၁	၁၀	၃၀	

**၈။ အခြားကျေးရွာရှိအသုံးပြုနိုင်သော အရင်းအမြစ်/အချက်အလက်များ**

အရင်းအမြစ်	ဆေးခန်း	အ.လ.က/အ.ထ.က	ဈေး	ကျွမ်းကျင်လုပ်သား	လုပ်သား	မြေတူးစက်	လမ်းကြိတ်စက်
အရေအတွက်	၁	၂၂၁	-	၅	၁၀	-	



၄။ လူထုပူးပေါင်းပါဝင်သော လူမှုဆန်းစစ်ခြင်း နှင့် အကဲဖြတ်ခြင်း လုပ်ငန်းစဉ် (PSA/PRA) အကျဉ်းချုပ်

စဉ်	အကြောင်းအရာ	ရက်စွဲ	ဦးတည်အုပ်စု	တက်ရောက်သူ			အဓိက ဆွေးနွေးချက်များ
				ကျား	မ	ပေါင်း	
၁	လူမှုစီးပွားအဆင့် သတ်မှတ်ခြင်း (Wealth Ranking)	၆-၁၀-၉၆	ချမ်းသာ၊ အလယ်အလတ်၊ နွမ်းပါး၊ အလွန် နွမ်းပါးအုပ်စုများ	၃၅	၃၅	၇၀	ကျေးရွာလူမှုစီးပွားအုပ်စုများခွဲခြားသတ်မှတ်နိုင်ရေးအတွက် အခြေခံစံနှုန်းများ သတ်မှတ်ခြင်း၊ ကျေးရွာသားများနှင့် အများသဘောတူ ခွဲခြားသတ်မှတ်ခြင်း
၂	ရာသီခွင်ပြပြက္ခဒိန် (Seasonal Calendar)	၅-၁၀-၉၆	ကော်မတီဝင်၊ အမျိုးသမီး၊ အမျိုးသားများ	၃၅	၃၅	၇၀	ရာသီဥတု၊ စိုက်ပျိုးသီးနှံများ၊ လယ်ယာလုပ်ငန်းများ၊ နေ့စားလုပ်ငန်းများ၊ မွေးမြူရေးလုပ်ငန်းများ၊ ဝမ်းစာဖူလုံမှု နှင့် ပွဲတော်များ
၃	ကျေးရွာလူမှုရေးပြ၊ သယံဇာတပြမြေပုံ (Social Map/Resource Map)	၆-၁၀-၉၆	ရပ်မိရပ်ဖ၊ ကော်မတီဝင်များ	၁၀	၁၀	၂၀	အိမ်အမျိုးအစားများ၊ အခြေခံအဆောက်အအုံများ၊ လမ်းပန်းဆက်သွယ်ရေးအခြေအနေ လယ်ယာမြေများ၊ မြစ်ချောင်းများ၊ ရေတွင်း၊ ရေကန်များ၊ သစ်တောများ
၄	ပြဿနာသစ်ပင် (Problem Tree)	၆-၁၀-၉၆	အမျိုးသားများကော်မတီဝင်များ	၃၅	၃၅	၇၀	ဆွေးနွေးထားသော အခြေခံအဆောက်အအုံ များနှင့် သက်မွေးဝမ်းကျောင်းလုပ်ငန်းများ၊ ကျန်းမာရေး၊ ပညာရေး။
၅	ပြဿနာသစ်ပင် (Problem Tree)	၆-၁၀-၉၆	အမျိုးသမီးများ	၃၅	၃၅	၇၀	ဆွေးနွေးထားသော အခြေခံအဆောက်အအုံ များနှင့် သက်မွေးဝမ်းကျောင်းလုပ်ငန်းများ
၆	ကျေးရွာ၏ (၅)နှစ်စာ ဦးစားပေးအစီအစဉ် ပြ ဇယား (Metric Ranking)	၆-၁၀-၉၆	အမျိုးသားအုပ်စု၊ အမျိုးသမီးအုပ်စု၊ လူငယ်အုပ်စု၊ ရပ်မိရပ်ဖ အုပ်စု	၃၅	၃၅	၇၀	အကျိုးပြုဦးရေ၊ အကျိုးခံစားခွင့် နှင့် အဓိက လိုအပ်ချက်များပေါ် မူတည်၍ ဆုံးဖြတ်သည်။



၇	အဖွဲ့အစည်းချိတ်ဆက်ပုံ (Venn Diagram)	၅-၁၀	ကျေးရွာအုပ်ချုပ်ရေးအဖွဲ့၊ ကျေးရွာစီ/ထောက်အဖွဲ့	၃၅	၃၅	၇၀	ကျေးရွာတွင်းရှိ အဖွဲ့အစည်းများနှင့် မည်သို့သောလုပ်ငန်းများအတွက် မည်သည့်အဖွဲ့များချိတ်ဆက်လုပ်ကိုင်မှု
၈	ပင့်ကူအိမ်ကွန်ယက် (Spider Web)	၇-၁၀	အမျိုးသားများ နှင့် အမျိုးသမီးများ	၈	၈	၁၆	အမျိုးသားများ နှင့် အမျိုးသမီးများ တန်းတူအခွင့်အရေး ရရှိမှု နှင့် မရရှိသည့် အကြောင်းအရင်းများ
၉	ပြဿနာအခွင့်အရေးလက်ရှိအခြေအနေနှင့် ပြောင်းလဲမှုညွှန်းကိန်း	၆-၁၀	ကျေးရွာစီ/ထောက်အဖွဲ့၊ ကျေးရွာလူထု	၃၅	၃၅	၇၀	ပြဿနာအခွင့်အရေးလက်ရှိအခြေအနေ ကိုသိရှိရန် နှင့် ပြောင်းလဲနိုင်သည်ပုံစံများ
၁၀	ကျေးရွာအိပ်မက်ပြမြေပုံ (Dream Map)	၅-၁၀	ကျေးရွာစီ/ထောက်အဖွဲ့၊ ကျေးရွာလူထု	၈	၈	၁၆	နောင်တစ်ချိန်တွင် ကျေးရွာတွင် ဖြစ်စေချင်သော/မြင်စေချင်သော အရာများ ထည့်သွင်းရေးဆွဲခြင်း





၅။ ကျေးရွာ၏လူမှုစီးပွားအဆင့်သတ်မှတ်ခြင်း။(Wealth Ranking)

အဆင့်	အခြေခံစံနှုန်းများ/ ညွှန်းကိန်းများ	အိမ်ထောင်စု	ရာခိုင်နှုန်း
ချမ်းသာ	အိမ်အခြေအနေ- ပျဉ်ခင်း၊ပျဉ်ကာ၊ သွပ်မိုး။ မြေယာပိုင်ဆိုင်မှု- ၆ ဧကအထက် ကျွဲ၊ နွား- ၆ ကောင်နှင့်အထက်။ အခြားပိုင်ဆိုင်မှု- ဆိုင်ကယ်၊ ကား၊ ထွန်စက်၊ လှည်း။	၁၁	၂၈%
အလယ်အလတ်	အိမ်အခြေအနေ- ပျဉ်ခင်း၊ ပျဉ်ကာ၊ သွပ်မိုး။ မြေယာပိုင်ဆိုင်မှု- ၄ ဧကနှင့်အထက်။ ကျွဲ၊ နွား- ၂ကောင်နှင့်အထက်။ အခြားပိုင်ဆိုင်မှု- လှည်း၊ ဆိုင်ကယ်။	၁၃	၃၂%
နွမ်းပါး	အိမ်အခြေအနေ- ပျဉ်ခင်း၊ ဝါးထရံကာ၊ သက်ကယ်မိုး။ မြေယာပိုင်ဆိုင်မှု- ကျွဲ၊ နွား- ၂ကောင်နှင့်အထက်။ အခြားပိုင်ဆိုင်မှု လှည်း။	၁၀	၂၅%
အလွန်နွမ်းပါး	အိမ်အခြေအနေ- ပျဉ်ခင်း၊ ဝါးထရံကာ၊ သက်ကယ်မိုး။ မြေယာပိုင်ဆိုင်မှု- မရှိ ကျွဲ၊ နွား- မရှိ အခြားပိုင်ဆိုင်မှု- မရှိ။	၆	၁၅%
စုစုပေါင်း		၄၀	၁၀၀



၆။ ရာသီခွင်ပြ ပြက္ခဒိန် နှင့် သုံးသပ်ချက်

ရာသီခွင်ပြ ဝင်္ဂါယောဂ

ရာသီခွင်	သက္ကရာဇ်	သီတင်းကျွတ်	ဝါဆို	ဝါသါ	မိုးရာသီ	အနောက်	အရှေ့	အထွေထွေ	အခြား	အခြား
ပထမ	၂၀၁၉	၂၀၁၉	၂၀၁၉	၂၀၁၉	၂၀၁၉	၂၀၁၉	၂၀၁၉	၂၀၁၉	၂၀၁၉	၂၀၁၉
ဒုတိယ	၂၀၂၀	၂၀၂၀	၂၀၂၀	၂၀၂၀	၂၀၂၀	၂၀၂၀	၂၀၂၀	၂၀၂၀	၂၀၂၀	၂၀၂၀
တတိယ	၂၀၂၁	၂၀၂၁	၂၀၂၁	၂၀၂၁	၂၀၂၁	၂၀၂၁	၂၀၂၁	၂၀၂၁	၂၀၂၁	၂၀၂၁
စတုတ္ထ	၂၀၂၂	၂၀၂၂	၂၀၂၂	၂၀၂၂	၂၀၂၂	၂၀၂၂	၂၀၂၂	၂၀၂၂	၂၀၂၂	၂၀၂၂

အခြားအချက်များ

- ရေခဲ
- မိုးရာသီ
- မိုးရာသီ
- မိုးရာသီ
- မိုးရာသီ
- မိုးရာသီ
- မိုးရာသီ
- မိုးရာသီ
- မိုးရာသီ
- မိုးရာသီ
- မိုးရာသီ

သုံးသပ်ချက်

ရာသီဥတု-တပေါင်းလမှ စ၍ နယုန်လအထိ နွေရာသီဖြစ်ပါသည်။ နယုန်လ လယ် မှ စ၍ သီတင်းကျွတ်လပြည့်နေ့ထိ လအထိ မိုးရာသီ ဖြစ်ပါသည်။ သီတင်းကျွတ်လ မှ စတင်၍ တပို့တွဲလ လယ်အထိ ဆောင်းရာသီ ဖြစ်ပါသည်။



**စိုက်ပျိုးရေး-တန်ခူးလတွင်ဟင်းသီးဟင်းရွက်များစိုက်ပျိုးကြပြီးနယုန်လတွင် စပါးစိုက်ပျိုးရန် ပျိုးထောင်ကြပြီး ဝါဆိုလတွင် ကောက်စိုက်ကြပါသည်။ နတ်တော်လမှတပို့တွဲလအထိကြက်သွန်၊မြေပဲတို့ကိုစိုက်ပျိုးကြ ပါသည်။**

**မွေးမြူရေး-ကြက်၊ဝက်၊ကျွဲ၊နွားတို့ကိုရာသီမရွေးတပိုင်တနိုင်မွေးမြူကြပါသည်။**

**နေ့စားလုပ်ငန်း-**

လယ်ယာစိုက်ပျိုးချိန်၊ရိတ်သိမ်းချိန်၊မြေပဲ၊ကြက်သွန်များစိုက်ပျိုးချိန်၊သိမ်းဆည်းချိန်များတွင်နေ့စားလုပ်ငန်းများ တစ်နေ့ လျှင် ၃၀၀၀ ကျပ်ဖြင့်လုပ်ကိုင်ကြသည်။

**သဘာဝဘေးအန္တရာယ်** ဝါဆို၊ဝါခေါင်၊တော်သလင်း၊သီတင်းကျွတ်လများတွင်ရေကြီးခြင်းမကြာခဏဖြစ်ပွားသ ည်။

**ဝမ်းစာဖူလုံမှု**-တန်ဆောင်မုန်းလမှဝါခေါင်လအထိဝမ်းစာဖူလုံမှုရှိပြီးတော်သလင်း၊သီတင်းကျွတ်လများတွင် ဝမ်းစာဖူလုံမှုမရှိပါ။

**အလုပ်သမားရှားပါးမှု**- လယ်ယာစိုက်ပျိုးချိန်၊ရိတ်သိမ်းချိန်၊မြေပဲစိုက်ပျိုးချိန်၊သိမ်းဆည်းချိန် များတွင်လုပ်သား ရှားပါးပါသည်။

**ပွဲတော်များ**-လရာသီအလိုက်ပွဲတော်များရှိပါသည်။



၇.၁။ ကျေးရွာလူမှုရေးပြမြေပုံ နှင့် သုံးသပ်ချက်





**သုံးသပ်ချက်**

လူနေထိုင်မှု ပုံစံ-စီပွားရေးအဆင့် (၄)(ချမ်းသာအဆင့်၊အလယ်အလတ်အဆင့်၊နွမ်းပါး၊အလွန်နွမ်းပါး) မျိုးရှိပြီး ကျေးရွာများတွင်ပမာ၊ကနူး လူမျိုးများရောနှောပြီးစုစည်းစွာနေထိုင်ကြပါသည်။

လမ်းပန်းဆက်သွယ်ရေးရွာတွင်းလမ်းနှင့်ရွာချင်းဆက်လမ်းများမှာမြေသားလမ်းများဖြစ်ပြီးချောင်းကူးတံတား များမကောင်းသောကြောင့်မိုးတွင်းကာလတွင်သွာလာရေးလွန်စွာခက်ခဲပါသည်။

ကျန်းမာရေး-ကျေးရွာနှင့်ကျေးရွာအုပ်စုအတွင်းတွင် ဆေးပေးခန်းမရှိပါ။ အခြားကျေးရွာအုပ်စု သို့သွားရောက်ကုသရပါသည်။အခြားကျေးရွာများသည်လည်းကျေးရွာနှင့်အလှမ်းဝေးသောကြောင့် ကျန်းမာ ရေးစောင့်ရှောက်မှုလုံလောက်စွာမရရှိပါ။

သောက်သုံးရေ -ရွာ၏အရှေ့ပိုင်းတွင်စိမ့်စမ်းရေသွယ်ရေကန်ရှိသော်လည်းရွာအနောက်ပိုင်းမိသားစုများ အတွက်ရေကန်နှင့်အလှမ်းဝေးသောကြောင့်ရေရရှိရန်ခက်ခဲပါသည်။သုံးရေအတွက် ရွာဘေးမှဖြတ်စီးသွားသောရေချောင်းမှ အသုံးပြုကြရပါသည်။

အခြား-ရွာ၏မြောက်ဘက်တွင်ဘုန်းတော်ကြီးကျောင်း၊အရှေ့ဘက်တွင်စာကြည့်တိုက်၊စာသင်ကျောင်း တို့ရှိ ပါသည်။



### ၇.၂။ ကျေးရွာအရင်းအမြစ်ပြုပြင်မှုနှင့်သုံးသပ်ချက်



#### သုံးသပ်ချက်

ပတ်ဝန်းကျင်ရှိအရင်းအမြစ်များရွာ၏မြောက်ဘက်တွင်ချောင်းရှိပြီးလယ်/ယာစိုက်ပျိုးရေးအတွက်အတွက် ရေချောင်းအတွင်း ကိုယ်ထူကိုထ သစ်လုံးဆည် တည်ဆောက်ပြီး ၎င်းဆည်မှ တူးမြောင်းဖြင့်ရေသွင်းစိုက်ပျိုးကြသည်။ အရှေ့ဘက်နှင့်တောင်ဘက်တွင် သစ်တောရှိပြီးမြောက်ဘက် နှင့်အနောက်ဘက်တွင် လယ်ကွင်းများရှိပါသည်။ စာကျက်မြေများလည်းရှိပြီး လယ်မြေများတွင်မိုးရာသီတွင် စပါး၊ နွေရာသီတွင် မြေပဲ၊ ကြက်သွန်နှင့် ဟင်းသီးဟင်းရွက်များ စိုက်ပျိုးကြသည်။ ကျွဲ၊ နွား၊ ကြက်၊ ဂက်



များလည်း တပိုင်တနိုင်မွေးမြူကြ သည်။စိုက်ပျိုးရေးနည်းပညာများမသိခြင်း ၊မျိုးကောင်းမျိုးသန့်မရှိခြင်း၊ လမ်းပန်းဆက်သွယ်ရေးများခက်ခဲသောကြောင့်စီးပွားရေး၊ပညာရေးအားနည်းပါသည်။

**အရင်းအမြစ်နှင့်ဆက်စပ်သောပြဿနာများ-** စိုက်ပျိုးရေးအတွက် ဆည်ရေသွင်းဖြစ်သော်လည်း ရာသီဥတုမမှန်ပါကသီးနှံဖြစ်ထွန်းမှုနည်းပါးပါသည်။ စိုက်ပျိုးရေးနည်းပညာ နှင့်မျိုးကောင်းမျိုးသန့် မရှိသဖြင့်အထွက်နှုန်းလျော့ပြီးအကြွေးတင်မှုများရှိလာပါသည်။မိုးတွင်းကာလတွင်ချောင်းရေကြီးလျှင်စပါးခင်း များရေလွှမ်းတတ်ပါသည်။

၈.၁။ အမျိုးသားများတင်ပြသော ပြဿနာသစ်ပင် နှင့် ဖြေရှင်းနည်းလမ်း

**၃။ ပုဒ်ကျေရွာ အမျိုးသား ပြဿနာသစ်ပင်**

**အကျိုးသက်**

- တစ်လများနှင့်ကျေရွာလူထုအချို့၏ ကျန်းမာရေးအသွင်မလွတ်ဖြစ်။
- ညွှာလာရေ၊ ရွာသစ်ယူရေခက်ခဲခြင်း
- မိုးတွင်းကာလတွင်ရွာတွင် ဖွံ့ဖြိုးမှုထိခံ ဖြစ်
- တွင်းယူသားများကျန်မာစွာ ထိခိုက်ခြင်း
- အမျိုးသမီးသားများအတွက်သောက်သုံးရ ဝေရာမရှိခြင်း
- စိုက်ပျိုးစုနှင့်ယူသားအမျိုးအစားမျိုးသမီး မရှိခြင်းကြောင့် သီးနှံအထွက်နည်းခြင်း
- အရင်းအမြစ်မရှိခြင်းကြောင့် စီးပွားရေး ချောက်ကျခြင်း

**အကြောင်းရင်း**

- ကျေရွာလူထု ၂၄ နာရီအိမ်မရှိခြင်း
- ရွာဆွန်ဆက်ဆောင်မှု၊ တာတာမရှိခြင်း
- ရွာထွင်းလမ်း ဖွံ့ဖြိုးမှုထိခံခြင်း
- ကျောင်းမျက်နှာကျက်မရှိခြင်း
- သောက်သုံးရေဝေရာမရှိခြင်း
- သီးနှံအထွက်နည်းခြင်း
- ဆွဲရထားမရှိခြင်း

**ဖြေရှင်းနိုင်သည့်နည်းလမ်း**

- ကာကွယ်ခြင်းခြင်း
- ရွာဆွန်ဆက်ဆောင်မှုမြှင့်တင်ခြင်း
- ရွာတွင်ကျောက်ချောလမ်းခင်းခြင်း
- ကျောင်းမျက်နှာကျက်တပ်ဆင်ခြင်း
- မိမိမိမိရေတူးဖွဲ့ခြင်း
- စိုက်ပျိုးစုနှင့်ယူသားအမျိုးအစားမျိုး သမီးထောက်ပံ့ပေးခြင်း
- အရင်းအမြစ်ချေးငွေလုပ်ငန်းထောက်ပံ့ပေး ခြင်း





**အကြောင်းအရင်းများ/ အခက်အခဲများ**

၁ ကျေးရွာလူထု ရေအားလျှပ်စစ်မီးရရှိသော် လည်ပျက်စီးနေခြင်းကြောင့် မီးအလင်းရောင်မရရှိ ခြင်း	၂ ရွာချင်းဆက်ချောင်းကူးတံတား များကောင်းမွန်မှုမရှိခြင်းကြောင့် မိုးရာသီသွားလာရေးခက်ခဲခြင်း၊ ထွက်ကုန်သီးနှံများပို့ဆောင် ရန်ခက်ခဲခြင်း	၃ ရွာတွင်းလမ်းများမကောင်းခြင်း၊ မိုးရာ သီဗွက်ထခြင်း၊ သွားလာရေးမကောင်း
၄ ကျောင်းမျက် နှာ ကျက် မရှိခြင်းကြောင့် ကျောင်းသား/သူများရာသီဥ တုမမျှတခြင်းကြောင့် ကလေး များ ပညာသင်ကြားရာတွင် အခ က်ခဲရှိခြင်း	၅ အမျိုးသမီးများသောက်သုံးရေ အတွက် အချိန်ပေးရခြင်း၊ အလုပ် ချိန်နည်းခြင်းကြောင့် ဝင်ငွေ နည်းပါးခြင်း။	၆ စိုက်ပျိုးရေးနည်းပညာ/မျိုးကောင်းမျိုး သန့်မရှိသောကြောင့် သီးနှံအထွက်နည်းခြင်း၊ မိသားစုဝင်ငွေ နည်းခြင်း၊ စီးပွားရေးဓာတ်ကျခြင်း။
၇ တံတားဆောက်လုပ် ရန်အတွက် ငွေကြေးမရှိခြင်း၊ ကျေးရွာအ င်အားဖြင့် ဆောင်ရွက်ရန်မ တတ်နိုင်ခြင်း။		

**အကျိုးဆက်များ**

- ၁ ကျေးရွာလူထုနှင့် ကလေးများ ညအချိန်တွင် သွားလာရခက်ခဲခြင်း၊ ကျေးရွာဖွံ့ဖြိုးမှုနောက်ကျခြင်း
- ၂ သွားရေးလာရေးနှင့် သယ်ယူရေးခက်ခဲခြင်း၊ သီးနှံဈေးကောင်းမရခြင်း
- ၃ မိုးတွင်းကာလ ရွာတွင်းလမ်းများ ရွံ့ဗွက်များထူထပ်ခြင်း၊ သွားလာရေးခက်ခဲခြင်း၊ ကျေးရွာ သန့်ရှင်းသပ်ရပ်မှုမရှိခြင်း။
- ၄ ကျောင်းသူ/သားများ ကျန်မာရေးထိခိုက်ခြင်း၊ ရာသီဥတု အပူအအေးမမျှတခြင်း။
- ၅ စိမ့်စမ်းရေကန်နှင့်ပေးကွာသောကြောင့် သောက်သုံးရေအတွက် အချိန်ပေးနေရခြင်း၊ အလုပ်လုပ်ချိန်နည်းပါးခြင်း။
- ၆ သီးနှံအထွက်နည်းသောကြောင့် စိုက်ပျိုးစရိတ်အရုံးပေါ်ခြင်း၊ အကြွေးများတင်ခြင်း ငွေကြေးမရှိသဖြင့် စီးပွားရေးတိုးချဲ့မလုပ်ဆောင်နိုင်ခြင်း၊ မိသားစုဝင်ငွေနည်းပါးခြင်း။





**ဖြေရှင်းနည်းလမ်း**

- ၁ တာပိုင်ပြုပြင်ခြင်း၊  
၃ ကီလိုဒိုင်နိုမိုအစား (၅ -  
ကီလို)ပြောင်းလဲတပ်ဆင်ခြင်း၊မီး  
ကြိုးအကြီးလဲခြင်း၊  
ဧေးပြင်ဆင်ခြင်း(စီမံကိန်းပထမနှစ်)
- ၂ ရွာချင်းဆက်တံတားပြု  
ပြင်ခြင်း(ကျောက်ကြီးစီသ  
စသားခင်း)တံတားတည်  
ဆောက်ခြင်း  
(စီမံကိန်းဒုတိယနှစ်)
- ၃ ရွာတွင်းကျောက်ချောလမ်းခင်း  
ခြင်းလိုအပ်က  
ရေထုတ်ပြန်ထည့်သွင်းပြုလုပ်  
ခြင်း
- ၄ ကျောင်းမျက်နှာကျက်တပ်ဆင်  
ခြင်း၊
- ၅ စိမ့်စမ်းရေကန်များတိုးချဲ့  
ပြုလုပ်ခြင်း
- ၆ စိုက်ပျိုးရေးနည်းပညာနှင့်မျိုး  
ကောင်းမျိုးသန့်ထောက်ပံ့ပေးရန်  
ဆောင်ရွက်ခြင်း။
- ၇ အသေးစားချေးငွေလုပ်ငန်းများ  
ချိတ်ဆက်ဆောင်ရွက်ခြင်း။



# ၈.၂။ အမျိုးသမီးများတင်ပြသော ပြဿနာသစ်ပင် နှင့် ဖြေရှင်းနည်းလမ်း

**နား၊ ပုန်း၊ ကျေးရွာ အမျိုးသမီးပြဿနာသစ်ပင်**

**အကျိုးသက်**

- တလေးများနှင့်ကျေးရွာလူထုသဘာဝအချိန်စာ ကျက်၍မရခြင်း၊ အလုပ်မလုပ်ရခြင်း။
- ဆွား၊ လာရေ၊ နှစ်သစ်ပင်ပျက်စီးခြင်း၊
- မိုတွင်း၊ ကာလတွင်းရွာတွင်း၊ ရွှံ့ခွက်ထုတ်ခြင်း
- ကျောင်းသူ/သာ များကျန်မာကျွေးထိန်းခြင်း
- အမျိုးသမီးများအတွက်သောက်သုံးရမည့် ရေအခက်အခဲ
- စိုက်ပျိုးရေးနှင့်ပညာနှင့်မျိုးကောင်မျိုးသမီး မရှိခြင်းကြောင့် သိဒ္ဓံအထွက်နည်းခြင်း။
- အရင်းအနှီးမရှိခြင်းကြောင့် စီးပွားရေး ချောက်ကျခြင်း
- ဒဂုံတွင်း မြို့လုပ်ငန်း (စက်ချုပ်ကထိပ် နှင့် ထို) မတတ်သောကြောင့် ဝင်ငွေ မရှိခြင်း

**အကြောင်းရင်း**

- ကျေးရွာလူထု ၂ နာရီမီမရရှိခြင်း
- ရွာချင်းဆက်ချောင်းကူးတံတားမရှိခြင်း
- ရွာထွင်းလမ်း၊ ရွှံ့ခွက်ထုတ်ခြင်း
- ကျောင်းပျက်နာကျက်မရှိခြင်း
- သောက်သုံးရေဝေးကွာခြင်း
- သိဒ္ဓံအထွက်နည်းခြင်း
- ဇွန်ပြေးမရှိခြင်း
- ဝင်ငွေနည်း၍ ထွက်ငွေများခြင်း

**ဖြေရှင်းနိုင်သည့်နည်းလမ်း**

- တာကိုင်မြေမြင်ခြင်း
- ရွာချင်းဆက်တံတားမြေမြင်ခြင်း
- ရွာတွင်းကျောက်ချောလမ်းခင်းခြင်း
- ကျောင်းပျက်နာကျက်တပ်ဆင်ခြင်း
- စိမ်စစ်ရေတိုးပေးခြင်း
- စိုက်ပျိုးရေးနှင့်ပညာနှင့်မျိုးကောင်မျိုး သမီးထောက်ပံ့ပေးရန်
- အရင်းအနှီးပေးငွေလုပ်ငန်းထောက်ပံ့ပေးရန်
- အိမ်ထွင်းဖွဲ့သင်တန်းများပေးရန်





**အကြောင်းအရင်းများ/ အခက်အခဲများ**

၁	ကျေးရွာလူထု ၂၄နာရီမီးမရရှိခြင်း	၂	ရွာချင်းဆက်ချောင်းကူးတံတားမရှိခြင်း	၃	ရွာတွင်းလမ်းများမကောင်းခြင်း
၄	ကျောင်းမျက်နှာကျက် မရှိခြင်း	၅	အမျိုးသမီးများသောက်သုံးရေအတွက်အချိန်ပေးရခြင်း	၆	စိုက်ပျိုးရေးနည်းပညာ/မျိုးကောင်းမျိုးသန့်မရှိသောကြောင့် သီးနှံအထွက်နည်းခြင်း
၇	အသက်မွေးဝမ်းကျောင်းအတက် ပညာမရှိခြင်းကြောင့် ဝင်ငွေနည်းပါးခြင်း				

**အကျိုးဆက်များ**

- ၁ မီးအလင်းရောင်မရရှိခြင်းကြောင့် ကျေးရွာလူထုနှင့် ကလေးများ ညအချိန်တွင် သွားလာရခက်ခဲခြင်း၊ ကျေးရွာဖွံ့ဖြိုးမှုနှောင့်ယှက်ကျခြင်း
- ၂ ကောင်းမွန်သောတံတားမရှိခြင်းကြောင့် သွားရေးလာရေးနှင့် သယ်ယူရေးခက်ခဲခြင်း
- ၃ မိုးတွင်းကာလ ရွာတွင်းလမ်းများရဲ့ ပွက်များထူထပ်ခြင်းကြောင့်ကျေးရွာသန့်ရှင်းမှုမရှိခြင်း
- ၄ စာသင်ကျောင်းမျက်နှာကျက်မရှိခြင်းကြောင့် ကျောင်းသူ/သားများ ကျန်းမာရေးထိခိုက်ခြင်း၊ မိုးရာသီစာသင်ချိန်အနှောက်အယှက်ရှိခြင်း၊
- ၅ စိမ့်စမ်းရေကန်နှင့်ပေးကွာသောကြောင့် သောက်သုံးရေအတွက် အချိန်ပေးရခြင်း၊ အလုပ်ချိန်နည်း၍
- ၆ ဝင်ငွေမရခြင်း၊
- ၇ သီးနှံအထွက်နည်းသောကြောင့် စိုက်ပျိုးစရိတ်အရှုံးပေါ်ခြင်း၊ အကြွေးတင်ခြင်း၊ စီးပွားရေးအဆင်မပြေခြင်း၊
- ၈ ငွေကြေးမရှိသဖြင့် စီးပွားရေးတိုးချဲ့မလုပ်ဆောင်နိုင်ခြင်း  
အိမ်တွင်းမှုပညာများမတက်မြောက်ခြင်းကြောင့် ဝင်ငွေနည်းပါးခြင်း

**ဖြေရှင်းနည်းလမ်း**

- |   |  |   |  |   |   |
|---|--|---|--|---|---|
| ၁ | ရေအားလျှပ်စစ်တာပိုင်ပြုပြင်ခြင်း၊ ခိုင်ခံ့အကြီးပြောင်လဲတပ်ဆင်ခြင်း၊ မိုင်းကြိုးလဲလှယ်ခြင်း။ (စီမံကိန်း-ပနစ်) | ၂ | ရွာချင်းဆက်တံတားပြုပြင်ခြင်း၊ ရေလမ်းကြောင်းပြုပြင်ခြင်း (စီမံကိန်း-ဒုနစ်)                        | ၃ | ကျေးရွာတွင်းကျောက်ချောလမ်းခင်းခြင်း   |
| ၄ | စာသင်ကျောင်းမျက်နှာကျက် တပ်ဆင်ခြင်း၊ ဆေးသုတ်ခြင်း  | ၅ | စိမ့်စမ်းရေကန်များတိုးချဲ့ခြင်း  | ၆ | စိုက်ပျိုးရေးနည်းပညာနှင့် မျိုးကောင်းမျိုးသန့် ထောက်ပံ့ပေးရန်အစိုးရဌာနများနှင့်ချိတ်ဆက်ဆောင်ရွက်ခြင်း |
| ၇ | အသေးစားချေးငွေလုပ်ငန်းများ ချထားပေးရန်အစိုးရဌာနများ၊ အဖွဲ့အစည်းများနှင့်ဆက်သွယ်ခြင်း။                        | ၈ | အသေးစားချေးငွေလုပ်ငန်းနှင့်အိမ်တွင်းမှုလုပ်ငန်းများဆောင်ရွက်နိုင်ရန်သက်ဆိုင်ရာနှင့်ချိတ်ဆက်ခြင်း |   |   |



ဦးစားပေးအစီအစဉ်ဇယား (Matrix Ranking)

နားနုကျေးရွာ ဦးစားပေးလုပ်ငန်းရွေးချယ်ခြင်း

စဉ်	ချောငါးဂါး တံတား	၁။ ရွာတွင်းလမ်း	၂။ ကျောင်းရေ	၃။ စက်ရေတွင်း	၄။ ချွတ်ကျောင်း	၅။ စိန်စမ်းရေလိုချင်	၆။ တက်ရောက်မှု	အဆင့်
၁။ ချောငါးဂါး	X	၁	၁	၁	၁	၁	၅	၂
၂။ ရွာတွင်းလမ်း		X	၂	၂	၂	၂	၄	၃
၃။ ကျောင်းရေ			X	၃	၃	၃	၃	၄
၄။ စက်ရေတွင်း				X	၅	၆	၀	၇
၅။ ချွတ်ကျောင်း					X	၆	၁	၆
၆။ စိန်စမ်းရေလိုချင်						X	၂	၅
၇။ တက်ရောက်မှု							X	၆



စီမံကိန်းပထမနှစ်တွင်-တာဝန်ပြုပြင်ခြင်းလုပ်ငန်းကိုကျပ်(၃၃၆၀၀၀၀)ဖြင့်အကောင်အထည်ဖော်ဆောင်ရွက်ခဲ့ပါသည်။

စီမံကိန်းဒုတိယနှစ်တွင် ကျေးရွာချောင်ကူးတံတားကိုစီမံကိန်းထောက်ပံ့ငွေ(၄၆၀၀၀၀၀)ကျပ်ဖြင့်အကောင်အထည်ဖော်ဆောင်ရွက်သွားပါသည်။

၁၀။ ပင်းပုံစံကိုသုံးပြု၍ အဖွဲ့အစည်းများချိတ်ဆက်မှု နှင့် သုံးသပ်ချက်





**သုံးသပ်ချက်**

**ကျေးရွာအတွင်းရှိအဖွဲ့အစည်းများ**

ကျေးရွာလူထုနှင့်အဖွဲ့အစည်းများ ချိတ်ဆက်ဆောင်ရွက်နေသည့် အနေအထားမှာ

အုပ်ချုပ်ရေးအဖွဲ့၊ ကျောင်းကော်မတီအဖွဲ့၊မီးသတ်အဖွဲ့၊

အမျိုးသားအဖွဲ့၊အမျိုးသမီးများအဖွဲ့၊

ဝတ်အသင်းအဖွဲ့၊

ကျေးရွာစီမံကိန်းအထောက်အကူပြုကော်မတီ

၊မီးလင်းရေးကော်မတီများရှိကြပြီးကျေးရွာသာရေး၊နာရေး၊ဖွံ့ဖြိုးတိုးတက်ရေးကျေးရွာအကျိုးပြုလုပ်ငန်းများ ချိတ်ဆက်ဆောင်ရွက်ကြပါသည်။

**ကျေးရွာပြင်ပအဖွဲ့အစည်းများ**

နားနန်းကျေးရွာတွင်မြို့နယ်အထွေထွေအုပ်ချုပ်ရေးဦးစီးဌာန၊ပညာရေးဌာန၊ကျန်းမာရေးဌာန၊ကျေးလက်ဒေသ ဖွံ့ဖြိုးတိုးတက်ရေးဦးစီးဌာန၊လူထုဗဟိုပြုစီမံကိန်း၊မွေးမြူရေး၊စိုက်ပျိုးရေး၊မြေစာရင်း၊သမ္မတစိုက်ဘဏ်၊လ.ဝ.က၊ လှုပ်စစ်ဌာနများနှင့်လိုအပ်သလို ချိတ်ဆက်ဆောင်ရွက်မှုများရှိပါသည်။

**၁၁။ အမျိုးသမီးကဏ္ဍ အစည်းအဝေးမှတ်တမ်း နှင့် စစ်ဆေးရမည့်အချက်များ**

**၁။ အမျိုးသမီးကဏ္ဍ အစည်းအဝေးမှတ်တမ်း**

ကျေးရွာမိတ်ဆက်အစည်းအဝေးပြုလုပ်ရန် ဖိတ်ကြားရာတွင် အစည်းအဝေးတွင် အမျိုးသမီး အချိုးညီစွာ ပါဝင်ရန် သက်ဆိုင်ရာ ကော်မတီသို့ ပြောကြားခဲ့ပါသည်။ ပထမအကြိမ် မိတ်ဆက်အစည်းအဝေးတွင် အစည်းအဝေးတိုင်းတွင် အမျိုးသမီးများ အချိုးညီစွာ တက်ရောက်ရန် ပြောကြားခဲ့ပါသည်။ အစည်းအဝေးတိုင်းတွင်လည်း အမျိုးသမီးများမှ ပြောကြားလိုသော အချက်များကို လွတ်လပ် ပွင့်လင်းစွာ ပြောဆိုခွင့်ရှိကြောင်းကိုလည်း ပြောကြားထားပါသည်။ ကျေးရွာအုပ်စုအဆင့်တွင် နှစ်စဉ်ပြုလုပ်သော လုပ်ငန်းများတွင် အမျိုးသမီးများမှ တင်ပြဆောင်းဆိုထားသော လုပ်ငန်းတစ်ခုပါဝင်ရမည် ဖြစ်ကြောင်းကိုလည်း ပြောကြားခဲ့ပါသည်။ လုပ်ငန်းခွဲများ အကော်အထည်ဖော် ဆောင်ရွက်ရာတွင်လည်း လူထုလုပ်အားဖြင့် ဆောင်ရွက်သော လုပ်ငန်းများ ဖြစ်ပါက တူညီသော လုပ်ငန်းအတွက် တူညီသော လုပ်အားခများ ပေးချေရမည်ကိုလည်း ပြောကြားခဲ့ပါသည်။ စီမံကိန်း၏ ကဏ္ဍတိုင်းတွင် အမျိုးသမီးများ အခန်းကဏ္ဍကို ထည့်သွင်းထားပြီး အမျိုးသား/ အမျိုးသမီး ခွဲခြားမှုများ မရှိစေရန် ရည်ရွယ်ထားသည်ကို ရှင်းလင်းပြောကြားမှုများ ပြုလုပ်ခဲ့ပါသည်။



အမျိုးသမီးများ၏ ဦးဆောင်နိုင်မှု နှင့် စီမံခန့်ခွဲမှု စွမ်းရည်များ တိုးတက်လာစေရန် အတွက် ကော်မတီများထဲတွင် အမျိုးသမီးများ (၅၀%) ပါဝင်ရမည်ဖြစ်ပါသည်။ ဆပ်ကော်မတီ တစ်ခုတိုင်းတွင်လည်း အနည်းဆုံး အမျိုးသမီး တစ်ဦးပါဝင်ရမည်ဖြစ်ပါသည်။ ကော်မတီထဲတွင် ပါဝင်သော အမျိုးသမီးများသည် တင်ပြဆွေးနွေးမှုများ ပြုလုပ်ခြင်း၊ ဆုံးဖြတ်ချက်များချခြင်း စသည်တို့ကို ပြုလုပ်ရမည်ဖြစ်ပါသည်။ အမျိုးသားများမှလည်း ပံ့ပိုးကူညီပေးရမည်ဖြစ်ပါသည်။

ဒုတိယအကြိမ်အစည်းအဝေးတွင် အမျိုးသမီးများသည် မိမိတို့၏ လိုအပ်ချက် အခက်အခဲများကို လွတ်လပ်စွာဆွေးနွေးနိုင်ရန်အတွက် အမျိုးသမီးသီးသန့် အုပ်စုများဖွဲ့၍ အခက်အခဲများ ဖော်ထုတ်ခြင်းလုပ်ငန်းကိုလည်း လုပ်ကိုင်ခဲ့ပါသည်။

**၂။ ကျေးရွာမိတ်ဆက် အစည်းအဝေးတွင်အမျိုးသမီး ကဏ္ဍအတွက် စောင့်ကြည့်စစ်ဆေးရမည့်အချက်များ**

မေးမြန်းသည့်ရက်။ ရက်စွဲ - ၅.၀၁.၂၀၁၆

စဉ်	အကြောင်းအရာ	တွေ့ရှိချက်		မှတ်ချက်
		✓	X	
၁	အစည်းအဝေးတက်ရောက်လူသူများအား ကျား၊မ ရေးရာ အခြေခံသဘောတရားများကို ရှင်းလင်းဆွေးနွေးခဲ့ပါသလား။	✓		
၂	စီမံကိန်းတွင် ပါဝင်သော ကျား၊မရေးရာ အကောင်အထည်ဖော်ရေး လိုအပ်ချက် (၅)ချက်ကို ရှင်းလင်းပြခဲ့ပါသလား။	✓		
၃	အစည်းအဝေးများခေါ်ယူရာတွင်အမျိုးသား/သမီးများအချိုးညီစွာတက်ရောက်နိုင်ရေးအတွက် အသိပေးတိုက်တွန်း စည်းရုံးခဲ့တာမျိုး ရှိပါသလား။	✓		
၄	အမျိုးသမီးများ၏ စကားသံများ၊ ပြောဆိုနိုင်ခွင့်များ ပိုမိုထွက်ပေါ်လာအောင် ဖန်တီးပေးခဲ့ပါသလား။	✓		
၅	ဆပ်ကော်မတီဖွဲ့များ ဖွဲ့စည်းရာတွင်အမျိုးသမီးများနှင့်ပါဝင်ဖွဲ့စည်းရေး၊ပူးပေါင်းပါဝင်ရေး၊ဦးဆောင်နိုင်ရေးအတွက်တွန်းအားပေးကူညီဆောင်ရွက်ခဲ့ပါသလား။	✓		
၆	အစည်းအဝေးကို အမျိုးသား/သမီးများ အလွယ်တကူပါဝင်တက်ရောက်နိုင်သော အချိန်နှင့် နေရာများကိုရွေးချယ်ခြင်း၊ထည့်သွင်းစဉ်းစားဆောင်ရွက်ခြင်းများတို့ကိုလုပ်ဆောင်ခဲ့ပါသလား။	✓		
၇	လူနည်းစု/ဆင်းရဲ/နွမ်းပါး/ထိခိုက်လွယ်သောအုပ်စုများကို အစည်းအဝေးမစတင်မှီ အချိန်များက ရှာဖွေဖော်ထုတ်ခဲ့တာမျိုး ရှိပါသလား။	✓		
၈	လူနည်းစု/ဆင်းရဲ/နွမ်းပါး/ထိခိုက်လွယ်သော အမျိုးသား/သမီးများထံမှ အချို့ကို အစည်းအဝေးတက်ရောက်နိုင်အောင် ဖိတ်ကြားဆောင်ရွက်မှုမျိုး ရှိခဲ့ပါသလား။	✓		
၉	လူနည်းစု/ဆင်းရဲ/နွမ်းပါး/ထိခိုက်လွယ်သောအမျိုးသား/သမီးများနှင့် ကြုံတွေ့နေရသောအခက် အခဲများကို သင်ဆွေးနွေး မေးမြန်းခဲ့တာမျိုး ရှိပါသလား။	✓		



၁၀	အမျိုးသမီးများ ပြောဆိုတင်ပြနိုင်အောင် အချိန်ပေးရန်၊ ကြိုတင်စီစဉ်ဆောင်ရွက်မှုမျိုးများ ဆောင်ရွက်ခဲ့တာများ ရှိပါသလား။	√		
၁၁	စီမံကိန်းလုပ်ငန်းခွဲများရှာဖွေဖော်ထုတ်ရာတွင်အမျိုးသား/သမီးများသီးခြားဆွေးနွေးဖော်ထုတ် ဆောင်ရွက်ခဲ့တာမျိုး ရှိပါသလား။	√		
၁၂	ကျေးရွာစီမံကိန်း အထောက်အကူပြုကော်မတီများဖွဲ့စည်းရာတွင် အမျိုးသမီး၊ အမျိုးသား အချိုးညီမျှစွာ (၅၀ : ၅၀) ဖွဲ့စည်းနိုင်ခဲ့ပါသလား။ မဖွဲ့စည်းနိုင်ခဲ့ပါက မှတ်ချက်တွင် ရှင်းလင်းပါ။	√		
၁၃	ဆပ်ကော်မတီများတွင် အနည်းဆုံး အမျိုးသမီးအဖွဲ့ဝင် တစ်ဦးနှုန်းဖြင့် ပါဝင်ဖွဲ့စည်းနိုင်ခဲ့ပါသလား။ မဖွဲ့စည်းနိုင်ခဲ့ပါက မှတ်ချက်တွင် ရှင်းလင်းပါ။	√		
၁၄	ကျေးရွာ/ကျေးရွာအုပ်စု ဖွံ့ဖြိုးရေးစီမံချက် များတွင် အမျိုးသမီးများ ရွေးချယ်ဆုံးဖြတ်သည့်လုပ်ငန်းစီမံချက် အနည်းဆုံးတစ်ခုပါဝင်နိုင်ရေးအတွက် စည်းရုံး ဆွေးနွေးမှုများ ပြုလုပ်ဆောင်ရွက်ခဲ့ပါသလား။	√		
၁၅	တက်ရောက်လာသူများအား အမျိုးသမီးများ၏ လိုအပ်ချက်များကို ဖြည့်ဆည်းပေးနိုင်ရန် အမျိုးသမီးများရွေးချယ်လိုက်သော ဦးစားပေးရွေးချယ်မှုများကို ထောက်ပံ့ပေးသွားမည်ဖြစ်ကြောင်း အသိပေးပြောကြားခဲ့ပါသလား။	√		
၁၆	ရွေးချယ်လိုက်သော စီမံကိန်းလုပ်ငန်းခွဲများသည် ဒေသတွင်းမှာရှိသော လူနည်းစု/ဆင်းရဲ/နွမ်းပါး/ထိခိုက်လွယ် အုပ်စုများအပေါ် မည်သို့အကျိုးပြုနိုင်မည်ဖြစ်ကြောင်း ရှင်းလင်းပြောကြားခြင်း၊ မှတ်တမ်းတင်ခြင်းများတို့ကို ဆောင်ရွက်ခဲ့ပါသလား။	√		
၁၇	ကျေးရွာအုပ်စုအဆင့် အစည်းအဝေးပြုလုပ်ရာတွင် အုပ်စု စီ/ထောက်ကော်မတီဝင်များကို ကျား၊မ ရေးရာလိုအပ်ချက်များ အကြောင်းကိုရှင်းလင်းပြောကြားခဲ့ပါသလား။	√		
၁၈	ကျေးရွာအုပ်စုအဆင့် အစည်းအဝေးပြုလုပ်ရာတွင် အုပ်စု စီ/ထောက်ကော်မတီဝင်များအားလုံး တက်ရောက်နိုင်မှု ရှိ/မရှိ စစ်ဆေးခဲ့ပါသလား။ မတက်ရောက်နိုင်ခဲ့ပါက မှတ်ချက်တွင် ရှင်းလင်းပါ။	√		





၁၂။ ပင့်ကူအိမ်ကွန်ယက် နှင့် သုံးသပ်ချက်

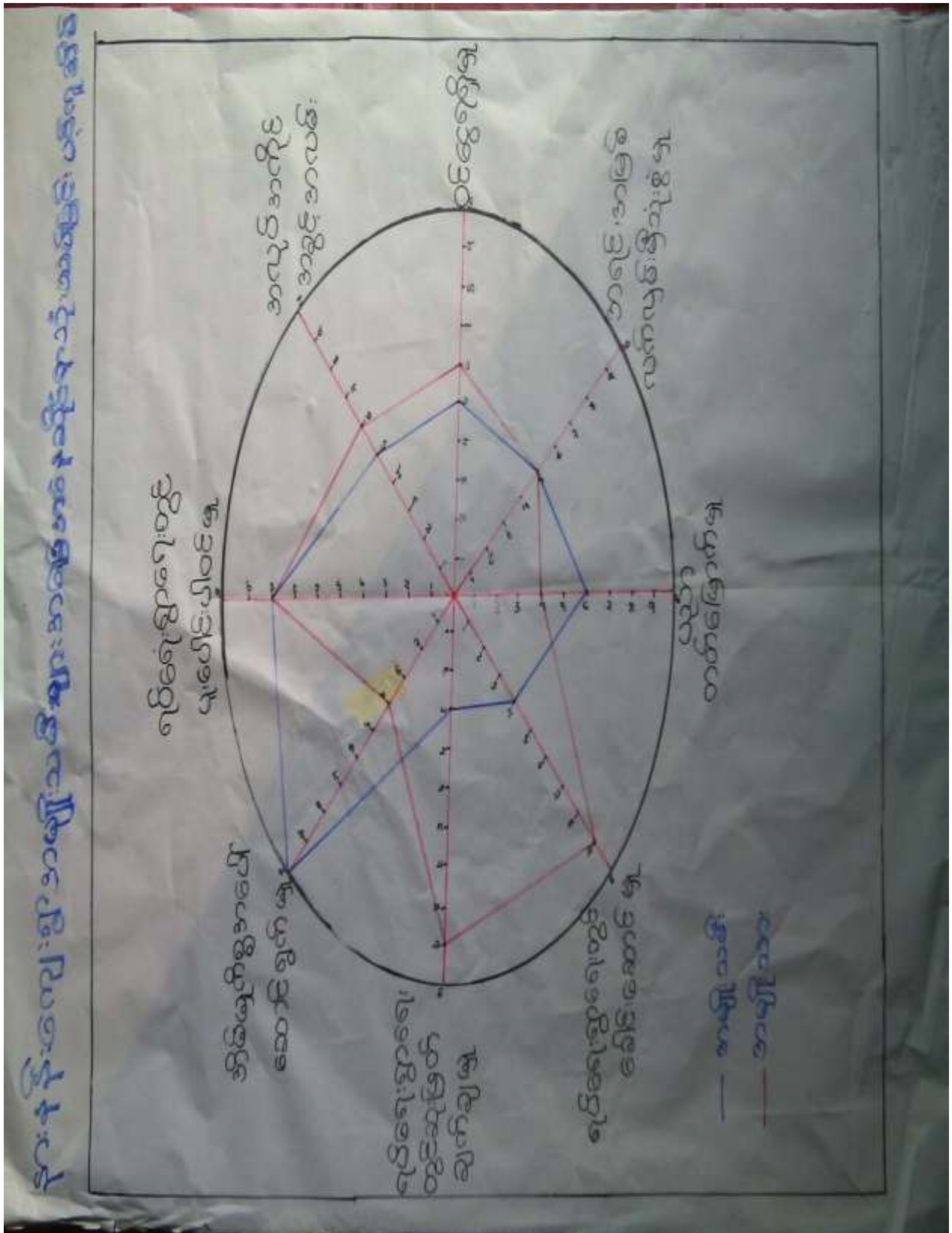



**သုံးသပ်ချက်**

ရပ်ရေးရွာရေးတွင်ပူးပေါင်းပါဝင်မှု-ရပ်ရေးရွာရေးတွင်ပူးပေါင်းပါဝင်မှု တွင် အမျိုးသားများနှင့် အမျိုးသမီးများ တန်းတူပါဝင်နေကြောင်းတွေ့ရှိရပါသည်။

အလုပ်အကိုင်အခွင့်အလမ်းအလုပ်အကိုင်အခွင့်အလမ်းရရှိမှုတွင်အမျိုးသားများကပိုမိုနေပြီး စိုက်ပျိုးရာသီ ပြီးချိန်အမျိုးသားများက မြို့နယ်ပြင်ပ သို့သွား ရောက်လုပ်ကိုင်နေကြခြင်းဖြစ်ပါသည်။

ဝင်ငွေရရှိမှုအမျိုးသမီးများ၏ ဝင်ငွေရရှိမှုမှာ အမျိုးသားများအောက် အဆင့်(၅)အထိ ရောက်ရှိနေပြီး အမျိုးသားများသာဝင်ငွေပိုရရှိနေသည့်အနေအထားတွေ့ရပါသည်။ အမျိုးသားများက အပြင်ထွက်စီးပွားရှာနေချိန်တွင် အမျိုးသမီးများက အိမ်မှုကိစ္စ၊ သားသမီးကိစ္စများ ဆောင်ရွက်နေရသောကြောင့်ဖြစ်ပါသည်။ ထို့ကြောင့်အမျိုးသမီးများ၏ ဝင်ငွေနှင့်အလုပ်အကိုင် အခွင့်အလမ်းရရှိရေး ဆောင်ရွက်ရန်လိုအပ်ပါသည်။

အရင်းအမြစ်အပေါ်လက်လှမ်းမီမှု- အရင်းအမြစ်အပေါ်အမှီပြု၍ အသက်မွေးဝမ်းကြောင်းပြုနိုင်မှုမှာ ကွာဟချက်မရှိပါ။ အကြောင်းမှာတော့တောင်များထဲတွင် အသက်မွေးဝမ်းကြောင်းလုပ်ငန်းများ အတူတကွလုပ်ကိုင်ကြသောကြောင့်ဖြစ်ပါသည်။

ပညာတတ်မြောက်မှုနားနန်းကျေးရွာအနေဖြင့်ပညာသင်ကြားခွင့်နှင့်ပညာတတ်မြောက်မှုတွင် အမျိုးသမီးများ ကအခွင့် အရေးပိုများနေသည်ကိုတွေ့ရပါသည်။အမျိုးသားများအနေဖြင့်ကျေးရွာပြင်ပထွက်၍ အလုပ်လုပ် ကိုင်ကြခြင်းကြောင့် ပညာရေး လက်လှမ်းမမီသည့်အနေအထားရှိပါသည်။

ရပ်ရေးရာရေးတွင် ခေါင်းဆောင်မှု နှင့် ဆုံးဖြတ်ချက် ချနိုင်မှု -ရပ်ရေးရွာရေး ကိစ္စများတွင်အရေးပါမှုနှင့် ဆုံးဖြတ်ချက်ချသည့်နေရာများတွင် အမျိုးသမီးများ၏ အဆင့်နေရာသည် များစွာကွာဟမှု ရှိနေပြီးတန်းတူမှုမရရှိသေးပါ။ ထို့ကြောင့် အမျိုးသမီးများအားနေရာပေးမှုမှာ အစဉ်အလာအရ အမျိုးသားများက နေရာယူထားပြီး အမျိုးသမီးများကလည်းနေရာယူတတ်ရန် နှင့် စွမ်းဆောင်ရည်ရှိရန် လိုအပ်နေပါသေးသည်။

အိမ်မှုကိစ္စဆောင်ရွက်မှု-အမျိုးသားနှင့်အမျိုးသမီးများတွင် အမျိုးသမီးများက ပိုမိုဆောင်ရွက် နေကြရပါသည်။ အမျိုးသမီးများက အိမ်မှုကိစ္စ ဆောင်ရွက် နေရသောကြောင့် အလုပ်အကိုင်အခွင့်အလမ်းဝင်ငွေနည်းပါကြပါသည်။ ထို့ကြောင့် အမျိုးသား များအနေဖြင့် အိမ်မှုကိစ္စများတွင် ပိုင်းကူလုပ်ပေးရန်လိုအပ်ပါသည်။



၁၃။ ပြဿနာ၊ အခွင့်အရေး၊ လက်ရှိအခြေအနေ နှင့် ပြောင်းလဲမှုညွှန်းကိန်း နှင့် အနှစ်ချုပ်

စဉ်	ပြဿနာ	အခွင့်အရေး	လက်ရှိအခြေအနေ	ပြောင်းလဲမှုညွှန်းကိန်း
၁	လျှပ်စစ်မီးလုံလောက်စွာမရရှိခြင်း	လူထုပဟိုပြုစီမံကိန်းမှပြုပြင်ထိန်းသိမ်းစရိတ်ရရှိခြင်း။ ကော်မတီများဖွဲ့စည်းထားခြင်း	ညအချိန်တွင်ကလေးများစာကျက်၍မရခြင်း	ကျေးရွာမီးများလင်း၍ စည်ပင်ဖွံ့ဖြိုးတိုးတက်လာမည်
၂	သွားရေးလာရေးခက်ခဲကြုံကြာခြင်း	လူထုပဟိုပြုစီမံကိန်းမှပြုပြင်ထိန်းသိမ်းစရိတ်ရရှိခြင်း။ ကော်မတီများဖွဲ့စည်းထားခြင်း	ချောင်းကူးတွင်းမရှိခြင်း	တံတားဆောက်လုပ်ထားသောကြောင့် စီးပွားရေး၊ လူမှုရေး၊ ကျန်းမာရေး၊ ပညာရေးလက်လှမ်းမီလာမည်
၃	သွားရေးလာရေးမလွယ်ကူခြင်း	လူထုပဟိုပြုစီမံကိန်းမှပြုပြင်ထိန်းသိမ်းစရိတ်ရရှိခြင်း။ ကော်မတီများဖွဲ့စည်းထားခြင်း	မိုးတွင်းကာလတွင်းရွံ့ဗွက်များထူထပ်ခြင်း	ကျေးရွာကျောက်ချောလမ်းခင်းထားသောကြောင့် သွားရေးလာရေးလွယ်ကူလာမည်
၄	သီးနှံအထွက်နည်း၍ ဝင်ငွေနည်းခြင်း	လူထုပဟိုပြုစီမံကိန်းမှပြုပြင်ထိန်းသိမ်းစရိတ်ရရှိခြင်း။ ကော်မတီများဖွဲ့စည်းထားခြင်း	စိုက်ပျိုးစရိတ်အရုံးပေါ်ခြင်း	စိုက်ပျိုးရေးနည်းပညာ၊ မျိုးကောင်းမျိုးသန့်များဖြင့် စိုက်ပျိုးကာ သီးနှံအထွက်တိုးကာ ကျေးရွာဖွံ့ဖြိုးတိုးတက်လာမည်



၁၄။ ကျေးရွာမျှော်မှန်းချက် လေ့ကျင့်ခန်းမှ ရရှိလာသော ရလဒ်

<p>ကျေးရွာ၏ မျှော်မှန်းချက်</p>	<p>ကျေးရွာတွင်း၊ ရွာချင်းဆက်လမ်းတံတားများကောင်းမွန်၍ စီးပွားရေး၊ ပညာရေး၊ ကျန်းမာရေး၊ လူမှုရေးများတိုးတက်ကောင်းမွန်လာရမည်။ မူကြိုကျောင်းဖြစ်ပေါ်လာပြီး ကျေးရွာအမျိုးသမီးများဝင်ငွေရှာဖွေလာနိုင်ကာမိသားစုဝင်ငွေတိုးလာကြမည်။ စိုက်ပျိုးရေးနည်းပညာများ၊ မွေးမြူရေးနည်းပညာများ၊ အိမ်တွင်းမှုအသက်မွေးဝမ်းကျောင်းနည်းပညာများ၊ စက်ပြင်ပညာများတက်မြောက်လာမှုကြောင့်ဝင်ငွေအခွင့်အလမ်းရရှိကာစီးပွားရေးများတိုးတက်၍ လူနေမှုအဆင့်အတန်းများ မြင့်မားလာရမည်။</p>
<p>အနာဂတ်တွင် ကျေးရွာပိုမိုဖွံ့ဖြိုးတိုးတက်ရန် ကျေးရွာသားများ၏ မျှော်မှန်းထားရှိမှု</p>	<p>လူထုဗဟိုပြုစီမံကိန်း၏လူထုသို့တိုက်ရိုက်ထောက်ပံ့ငွေကိုအသုံးပြု၍ ပျက်စီးနေသော ရေအားလျှပ်စစ်တာဝိုင်အားပြုပြင်၍ ကျေးရွာရှိအိမ်ခြေအားလုံမီးလင်းစေရမည်။ ကျေးရွာလမ်းများမီးလင်း၍ ကျေးရွာသာယာလာကာ ဖွံ့ဖြိုးတိုးတက်လာမည်။ ရွာချင်းဆက်လမ်းများဆောက်လုပ်ခြင်း၊ ကျေးရွာတွင်းလမ်းများကောင်းမွန်လာအောင်ကျေးရွာတွင်းကျောက်ချောလမ်းအဆင့်ဖြစ်ချင်ပါသည်။ ကျေးရွာလူထုရေရရှိမှုလွယ်ကူစေရန်စီမံစမ်းရေသွယ်တိုးချဲ့ရန်၊ ငယ်လူရွယ်များလမ်းမှားသို့ မရောက်စေရေးအတွက် ကျေးရွာစာကြည့်တိုက်တစ်ခုတည်ရှိချင်ပါသည်။ ကျေးရွာတွင်းလမ်းများကောင်းမွန်ပြီး ကျေးရွာတွင်းသန့်ရှင်းလာကာကျေးရွာဖွံ့ဖြိုးလာမည်။ စီမံကိန်းမှ အကောင်အထည်မဖော်နိုင်သော လုပ်ငန်းများကို သက်ဆိုင်ရာဌာနများ မြို့နယ်အတွင်းသို့ အစိုးရမဟုတ်သော အဖွဲ့အစည်းများ ဝင်ရောက်မှုများရှိပါက ကျေးရွာလိုအပ်ချက်များကို တင်ပြ၍ စီမံကိန်းလုပ်ငန်းများအကောင်အထည်ဖော်ဆောင်ရွက်မည်။ ကျေးရွာအတွင်းရှိ မသန် စွမ်းသူများအတွက် ထောက်ပံ့ပေးနိုင်သော အဖွဲ့အစည်းများ နှင့်ချိတ်ဆက်ဆောင်ရွက်ပေးနိုင်မည်။</p>



၁၅။ အုပ်စုဖွဲ့ဆွေးနွေးခြင်း မှတ်တမ်းဓာတ်ပုံများ



အမျိုးသားအုပ်စု၏ မှတ်တမ်းဓာတ်ပုံ



အမျိုးသမီးအုပ်စု၏ မှတ်တမ်းဓာတ်ပုံ



လူငယ်အုပ်စု၏ မှတ်တမ်းခါတ်ပုံ



ဖွံ့ဖြိုးရေးအစီအစဉ်ရေးဆွဲခြင်းမှတ်တမ်းခါတ်ပုံ



၁၆။ ကျေးရွာအိမ်မက်ပြမြေပုံ နှင့် သုံးသပ်ချက်





**သုံးသပ်ချက်**

ရွာချင်းဆက်လမ်းများ ပေါ်ရှိတံတားအသစ်ဆောက်ထားခြင်းကြောင့် ရာသီမရွေးသွားလာနိုင်မည်။  
ကျေးရွာတွင်းရှိလမ်းများကိုပြုပြင်လုပ်ခြင်း၊ ရေမြောင်းများ ပါဝင်မည်။ စိမ့်စမ်းရေသွယ်ခြင်းတို့ပါဝင်မည်။  
ဗဟုသုတရရှိစေသောစာအုပ်များ ပြည်စုံလုံလောက်စွာရှိသော စာကြည့်တိုက်တစ်လုံးရှိမည်ဖြစ်သည်။

လမ်းပန်းဆက်သွယ်ရေးများ ကောင်းမွန်ခြင်း၊ ပညာရေးဗဟုသုတများ ပြည်စုံခြင်း၊  
စီးပွားရေးလုပ်ငန်းများတိုးတက်လာ သောကြောင့် လူနေထိုင်မှုစနစ်များ တိုးတက်လာမည်။ ၂၄  
နာရီလျှပ်စစ်မီး ရရှိပြီးကျေးရွာနှင့် လူနေမှုအဆင့်အတန်းမြင့်မားလာမည်ဖြစ်ပါသည်။







၁၇။ ကော်မတီများရွေးချယ်ခြင်း နှင့် ကျေးရွာဖွံ့ဖြိုးရေးအစီအစဉ် ဆောင်ရွက်မှု မှတ်တမ်းခါတ်ပုံများ

ကျေးရွာကော်မတီဝင်များ မှတ်တမ်းခါတ်ပုံ



လုပ်ငန်းခွဲ၏မပြုလုပ်မီ မှတ်တမ်းခါတ်ပုံ





လုပ်ငန်းခွဲ၏မပြုလုပ်မီ မှတ်တမ်းခါတ်ပုံ



ဆောင်ရွက်ပြီးလုပ်ငန်းခါတ်ပုံ

၁၈။ ကော်မတီဝင်များစာရင်း

စဉ်	အမည်	ကျား-မ	ရာထူး
၁	ဦးချစ်ဝေ	ကျား	ကျေးရွာစီမံကိန်းအထောက်အကူပြုကော်မတီ၊ ဥက္ကဋ္ဌ
၂	ဒေါ်ဖြူနင်း	မ	ကျေးရွာစီမံကိန်းအထောက်အကူပြုကော်မတီ၊ ဥက္ကဋ္ဌ
၃	ဦးမောင်ဝယ်	ကျား	ဝယ်ယူရေးဆပ်ကော်မတီ၊ ဥက္ကဋ္ဌ
၄	ဒေါ်မြင့်ရီ	မ	ဝယ်ယူရေးဆပ်ကော်မတီ၊ မှတ်တမ်းထိမ်း
၅	ဦးကျော်ဌေး	ကျား	ဝယ်ယူရေးဆပ်ကော်မတီ၊ အဖွဲ့ဝင်
၆	ဦးရန်အောင်	ကျား	စောင့်ကြည့်ကြီးကြပ်ရေးဆပ်ကော်မတီ၊ ဥက္ကဋ္ဌ
၇	ဒေါ်စိုးစိုး	မ	စောင့်ကြည့်ကြီးကြပ်ရေးဆပ်ကော်မတီ၊ အဖွဲ့ဝင်
၈	ဒေါ်သီတာအေး	မ	စောင့်ကြည့်ကြီးကြပ်ရေးဆပ်ကော်မတီ၊ အဖွဲ့ဝင်
၉	ဒေါ်သီတာမိုး	မ	လုပ်ငန်းလည်ပတ်ရေး နှင့် ပြုပြင်ထိန်းသိမ်းရေး ဆက်ကော်မတီ ဥက္ကဋ္ဌ
၁၀	ဦးအောင်မျိုးမင်း	ကျား	လုပ်ငန်းလည်ပတ်ရေး နှင့် ပြုပြင်ထိန်းသိမ်းရေး ဆက်ကော်မတီ၊ အဖွဲ့ဝင်
၁၁	ဒေါ်စန်းမြင့်ဌေး	မ	လုပ်ငန်းလည်ပတ်ရေး နှင့် ပြုပြင်ထိန်းသိမ်းရေး ဆက်ကော်မတီ၊ အဖွဲ့ဝင်
၁၂	ဦးဌေးလွင်ဦး	ကျား	ကျေးရွာငွေစာရင်းကိုင်
၁၃	ဦးအောင်ဌေး	ကျား	အကြံပြုချက်ဖြေရင်းရေး



၁၄	ဒေါ်မာချို	မ	အကြံပြုချက်ဖြေရှင်းရေး
၁၅	ဦးနိုင်ဝင်း	ကျား	စေတနာ့ဝန်ထမ်း
၁၆	ဒေါ်လင်းခိုင်	မ	စေတနာ့ဝန်ထမ်း

စုစုပေါင်း။ (၁၆) ယောက်      ကျား-(၈) ယောက် +မ(၈) ယောက်

ကျေးရွာအုပ်စုစီမံကိန်းအထောက်အကူပြုကော်မတီ

ဦးချစ်ဝေ      ကျေးရွာအုပ်စုစီမံကိန်းအထောက်အကူပြုကော်မတီ၊ အဖွဲ့ဝင်

ဒေါ်ဖြူနှင်း      ဘဏ္ဍာရေးဆပ်ကော်မတီ၊ စာရင်းကိုင်

မှတ်တမ်းတင်သူ

အမည်။ ဒေါ်နီနီဝင်း

ရာထူး။ လူထုစည်းရုံးရေးမှူး

ရက်စွဲ။ ...../...../.....



၁၉။ VDP အရည်အသွေးထိန်းချုပ်မှု

ထိန်းချုပ်သူ-

ရက်စွဲ-

ရွာ-

VDP ရက်စွဲ-

မြို့နယ်-

ကျေးရွာအုပ်စု-

(၁) VDP စာရွက်စာတမ်းပြီးဆုံးမှုကို စစ်ဆေးပါ။ (OM အရ)

- မျက်နှာဖုံး (အဖုံး)
- မာတိကာ
- ကျေးရွာအခြေခံ Data
- PSA အကျဉ်းချုပ်နှင့် PRA လုပ်ငန်းစဉ်
- အမျိုးသား/အမျိုးသမီးအဖွဲ့များ၏ အခက်အခဲများ
- ကျေးရွာမျှော်မှန်းချက် (ဆွေးနွေးချက်ရလဒ်)
- အမျိုးသား/အမျိုးသမီးအဖွဲ့များသဘောတူထားသည့် နောင်လေးနှစ်အတွက် ဦးစားပေးလုပ်ငန်းများစာရင်း (အခြေခံအဆောက်အအုံ၊ အသက်မွေးမှု၊ ပညာရေး၊ လူမှုရေးထိန်းသိမ်းမှု....)

နောက်ဆက်တွဲများ-

- လူမှုရေးအကဲဖြတ်မှု စာရွက်စာတမ်းခါတ်ပုံနှင့် PRA လုပ်ငန်းစဉ် (ဖြစ်နိုင်လျှင်)၊ မြေပုံများ ပါရမည်။ စည်းစိမ်ပိုင်ဆိုင်မှုအဆင့်၊ venn ပုံ...
- ကျေးရွာစီမံကိန်းရေးဆွဲရေးအစည်းအဝေးမိတ္တူ
- ကျေးရွာ၏အချက်အလက် (PC 1 ပုံစံ)
- ကျေးရွာမျှော်မှန်းချက်

(၂) လူမှုရေးအကဲဖြတ်မှုအရည်အသွေးနှင့် VDP စစ်ဆေးပါ။

- VDP တွင်ပါဝင်သောဦးရေ (အမျိုးသား/အမျိုးသမီး)- |
- လူမှုရေးအကဲဖြတ်မှုအရည်အသွေးနှင့် VDP အတွက် ရက်ပေါင်း-
- PRA ပစ္စည်းများ အသုံးပြုသည့် အရေအတွက်-
- ပါဝင်သောဦးရေနှင့် လုပ်ငန်းများ မှတ်တမ်းတင်ခြင်း (အစည်းအဝေးမှတ်တမ်း၊ အဖွဲ့ခါတ်ပုံ၊ တိုင်းရင်းသားအနည်းစုနှင့် ထိခိုက်လွယ်သော အဖွဲ့များ)
  - အလွန်ကောင်း
  - ကောင်း
  - ညံ့
- လုပ်ငန်းများ မှတ်တမ်းတင်ခြင်းနှင့် အမျိုးသမီးအဖွဲ့အစည်းအဝေး၏ရလဒ် အားခွဲခြားပေးထားသလား။
  - ရှိ
  - မရှိ
- စီမံကိန်းအရေအတွက် (အမျိုးသား/အမျိုးသမီးရွေးချယ်မှုအရေအတွက်)- |
- PRAနှင့်သက်ဆိုင်သောအခြား စီမံကိန်းအရေအတွက် (အမျိုးသား/အမျိုးသမီးရွေးချယ်မှုအရေအတွက်)- |



၂၀။ ပုံစံ ၈-၁။ ကျေးရွာအချက်အလက်

ပုံစံ - ၈-၁ - ကျေးရွာ အချက်အလက် (FORM PC 1)

လမ်းညွှန်ချက်/ ကျေးရွာတစ်ရွာသို့ ပထမဆုံး မိတ်ဆက်ခရီးသွားရောက်သောအခါ လူထုစည်းရုံးရေးမှူးသည်	
ကျေးရွာခေါင်းဆောင်များအား ကျေးရွာအချက်အလက်များကို မေတ္တာရပ်ခံ၍တောင်းခံရမည်။ ဤအချက်အလက်များကို	
စီမံကိန်းမိတ်ဆက်အစည်းဝေးမတိုင်မီ တောင်းခံရမည်။ စီမံကိန်းမိတ်ဆက်အစည်းဝေးတွင် လူထုစည်းရုံးရေးမှူးသည်	
ဤအချက်အလက်များအား စစ်ဆေးပြီး မှန်ကန်အောင်ပြုလုပ်ရမည်။ ပြီးနောက်တွင် လူထုစည်းရုံးရေးမှူးမှ	
သတင်းအချက်အလက်ထဲသို့ Tablets မှတစ်ဆင့် ဖြည့်သွင်းရမည်။	
ရာအိမ်မှူးအမည်	မြို့ချစ်မြို့
ဖုန်း	
စည်းရုံးရေးမှူးအမည်	
ပြည်နယ်/ တိုင်းဒေသကြီး	မြို့နယ်
စစ်ကိုင်းတိုင်း	ပင်လယ်ဘူး
ကျေးရွာအုပ်စု	ကျေးရွာ
စောလင်းလှရွာ	၂၀၊ ၃၆

(က) လူဦးရေ

တိုင်းရင်းသား	အိမ်ထောင်စုပေါင်း
၁။ ရှမ်း	၄၀
၂။	
၃။	
၄။ အခြားတိုင်းရင်းသား လူမျိုးစုများ	

ကိုးကွယ်သည့်ဘာသာ	အိမ်ထောင်စုပေါင်း
၁။ ဗုဒ္ဓ	၄၀
၂။	
၃။	
၄။	

	ကျား (အရေအတွက်)	မ (အရေအတွက်)
လူဦးရေ	၁၃၀	၁၄၆
အိမ်ထောင်စုဦးစီး	၂၈	၁၂

(ခ) ကျေးရွာရှိ အခြေခံ အဆောက်အအုံ (Facilities)

ပညာရေး	ခြံစိမ်ပါ	ကျန်းမာရေး	ခြံစိမ်ပါ	ဘာသာရေး	ခြံစိမ်ပါ
အထက်တန်းကျောင်း	<input type="checkbox"/>	ဆေးရုံ	<input type="checkbox"/>	ဘုရား/စေတီ	<input type="checkbox"/>
အလယ်တန်းကျောင်း	<input type="checkbox"/>	ကျန်းမာရေးဌာန	<input type="checkbox"/>	ဘုန်းကြီးကျောင်း	<input checked="" type="checkbox"/>
မူလတန်းကျောင်း	<input checked="" type="checkbox"/>	ကျန်းမာရေးဌာနခွဲ	<input type="checkbox"/>	ဟိန္ဒူဘုရားကျောင်း	<input type="checkbox"/>
မူကြိုကျောင်း	<input type="checkbox"/>	ဆေးပေးခန်း	<input type="checkbox"/>	ခရစ်ယာန်ဘုရားကျောင်း	<input type="checkbox"/>
အခြား	<input type="checkbox"/>	အခြား	<input type="checkbox"/>	ဓလီ	<input type="checkbox"/>
				အခြား	<input type="checkbox"/>
မှတ်ချက်		မှတ်ချက်		မှတ်ချက်	

(ဂ) ကျွမ်းကျင်သူများမှတ်တမ်း ၊ ကျေးရွာတွင်နေထိုင်သော သို့မဟုတ် တခြားရွာမှလာရောက်သောကျွမ်းကျင်သူများ

ပညာရေး	နေထိုင်	လည်ပတ်	ကျန်းမာရေး	နေထိုင်	လည်ပတ်	တည်ဆောက်ရေး	နေထိုင်	လည်ပတ်
မူလတန်းပြဆရာ/ဆရာမ	<input checked="" type="checkbox"/>	<input checked="" type="checkbox"/>	ဆရာဝန်	<input type="checkbox"/>	<input type="checkbox"/>	လက်သမား	<input checked="" type="checkbox"/>	<input type="checkbox"/>
အလယ်တန်းပြဆရာ/ဆရာမ	<input type="checkbox"/>	<input type="checkbox"/>	လ/ထကျန်းမာရေးမှူး	<input type="checkbox"/>	<input type="checkbox"/>	ပန်းချီ	<input checked="" type="checkbox"/>	<input type="checkbox"/>
အထက်တန်းပြဆရာ/ဆရာမ	<input type="checkbox"/>	<input type="checkbox"/>	အမျိုးသမီးကျန်းမာရေးဆရာမ	<input type="checkbox"/>	<input type="checkbox"/>	လျှပ်စစ်ဆိုင်ရာ	<input type="checkbox"/>	<input type="checkbox"/>
မူကြိုဆရာ/ဆရာမ	<input type="checkbox"/>	<input type="checkbox"/>	အရံသားဖွား	<input checked="" type="checkbox"/>	<input type="checkbox"/>	ရေပိုက်သွယ်သူ	<input type="checkbox"/>	<input type="checkbox"/>
အခြား	<input type="checkbox"/>	<input type="checkbox"/>	ပြည်သူ့ကျန်းမာရေးလုပ်သား	<input type="checkbox"/>	<input type="checkbox"/>	စက်ပြင်ဆရာ	<input type="checkbox"/>	<input type="checkbox"/>
မှတ်ချက်			မှတ်ချက်			မှတ်ချက်		



(ဃ) ကျေးရွာသို့ ရောက်ရှိနိုင်သည့်လမ်းအခြေအနေ / ကျေးရွာတစ်ရွာသည် ၎င်း၏ကျေးရွာအုပ်စုနှင့် ဆက်သွယ်ထားသော လမ်းအခြေအနေ (အောက်ပါတို့ကိုပိုင်းပါ)  
 ကျောက်ကြမ်းလမ်း: ကတ္တရာလမ်း: ကွန်ကရစ်လမ်း: မော်တော်ဆိုင်ကယ်လမ်း  
 ကျောက်ခင်းလမ်း: မြေသားလမ်း: လူသွားလမ်း: အခြား: \_\_\_\_\_

(င) ကျေးရွာဖွံ့ဖြိုးရေး စီမံကိန်း (Village Development Plan) (အမှန်ဖြစ်ပါ)  
 (၁) လူထုဗဟိုပြုစီမံကိန်း မတိုင်မီက ကျေးရွာစီမံကိန်း ရှိသလား: ရှိ/ မရှိ/ မသိ  
 (၂) ရှိလျှင် ယည်သည့်နှစ်က ရေးဆွဲခဲ့သလဲ \_\_\_\_\_ နှစ်/ မသိပါ  
 (၃) မြို့နယ်အတည်ပြုချက် ရရှိထားသလား: ရှိ/ မရှိ/ မသိ

(စ) ခရီးအကွာအဝေး (Distance)  
 (၁) ရွာ (အလယ်) မှ ကျေးရွာအုပ်စု (အလယ်) အကွာအဝေး: မိုင်/ဇာလုံ ၁ မိုင် /မသိပါ  
 (၂) ဤရွာနှင့် ကျေးရွာအုပ်စုရွာ (အလယ်) သွားဖို့နဲ့  
 ခြောက်သွေ့ရာသီ - ထော်လာရီ/ ဆိုင်ကယ်/ ခြေလျင် /မြည်း/ လှေ/ အခြား: ကား (၁၀၀၀၀) နာရီ  
 ဝိုးရာသီ - ထော်လာရီ/ဆိုင်ကယ်/ခြေလျင်/မြည်း/လှေ/အခြား: \_\_\_\_\_ (၁၀၀၀၀) နာရီ

(ဆ) သဘာဝဘေး ဤကျေးရွာတွင် ရေကြီးခြင်းကဲ့သို့သော သဘာဝဘေး ကျရောက်ခဲ့မှု  
 မရှိ  ရှိ (ဖော်ပြရန်) \_\_\_\_\_

(ဇ) ကျေးရွာတွင် ခွဲစည်းထားသော အဖွဲ့အစည်းများ  
 လူထုဗဟိုပြုစီမံကိန်းမတိုင်မီ ဤကျေးရွာတွင် ကျေးရွာဖွံ့ဖြိုးရေးအတွက် အစိုးရ(သို့)ရွာသားများကိုယ်တိုင်(သို့) စီမံကိန်းတစ်ခုခုမှ ခွဲစည်းထားသည့် အဖွဲ့အစည်းများရှိပါသလား။  
 .....  
 .....

ရာအိမ်မှူး အမည် ဦးချစ်ဦး

လက်မှတ် [Signature] ရက်စွဲ 5.1.2016

စည်းရုံးရေးမှူး အမည် ဒေါ်နီနီဝင်း

လက်မှတ် [Signature] ရက်စွဲ 5.1.2016



၂၁။ ပုံစံ ၈-၃။ ကျေးရွာဖွံ့ဖြိုးရေး ဦးစားပေးအစီအစဉ်

ပုံစံ ၈-၃ ကျေးရွာဖွံ့ဖြိုးရေး ဦးစားပေးအစီအစဉ် (Form PC 3)

လမ်းညွှန်ရွက်/ အဆင့် (၃) ကျေးရွာပျော်မွန်းချက်အစဉ်အဝေး ပြီးဆုံးသောအခါ ကျေးရွာစီမံကိန်း အထောက်အကူပြုကော်မတီသည် လူထုစည်းရုံးရေးမှူးအကူအညီဖြင့် ဤပုံစံကိုပြည့်စုံအောင် ဖြည့်သွင်းရမည်။ အားလုံးသော အခက်အခဲအတားအဆီးများ၊ ဖွံ့ဖြိုးမှုဦးစားပေးအစီအစဉ်များ၊ လူထုဝဟိုပြုစီမံကိန်း၏ ရန်ပုံငွေအရင်းအမြစ်နှင့် မသက်ဆိုင်သည့် လုပ်ငန်းများအားလုံးကိုဖော်ပြရမည်။

လူထုစည်းရုံးရေးမှူး/ဝန်ထမ်း အမည် ဒေါ်နီနီထွန်း

နေ့စွဲ ၈. 1. ၂၀၁၆

စက်ဝန်းအား အမှတ်ခြစ်ပါ (V) □ စက်ဝန်း(၁) □ စက်ဝန်း (၂) □ စက်ဝန်း (၃) □ စက်ဝန်း (၄)

ပြည်နယ်/တိုင်း <u>စစ်ကိုင်းတိုင်း</u>	မြို့နယ် <u>ပင်လည်ဘူး</u>	ကျေးရွာအုပ်စု <u>ကော့ကုန်း</u>	ကျေးရွာ <u>နားနန်း</u>
--	------------------------------	-----------------------------------	---------------------------

က. အခက်အခဲအတားအဆီးများအရေးနှေးနှေးခြင်း - ယခုလက်ရှိအခြေအနေတွင်ဤကျေးရွာဖွံ့ဖြိုးတိုးတက်ရေးအတွက် အဓိကအခက်အခဲအတားအဆီးများသည် မည်သည်များဖြစ်ပါသနည်း(အမျိုးသား/သမီး အနည်းဆုံးအခက်အခဲ ၅ ခုစီဖော်ပြပါ)

အမျိုးသား အဖွဲ့မှတင်ပြသောအခက်အခဲအတားအဆီးများ	အမျိုးသမီး အဖွဲ့မှတင်ပြသောအခက်အခဲအတားအဆီးများ
၁ ချောင်းကျတံတားဆောက်လုပ်ဖို့ခြင်း	၁ ချောင်းကျတံတား
၂ တာတိုင်ဖွဲ့စည်းခြင်း	၂ ရွာတွင်းလမ်းဖွဲ့စည်းခြင်း
၃ ရွာတွင်းလမ်းဖွဲ့စည်းခြင်း	၃ တာတိုင်ဖွဲ့စည်းခြင်း
၄ ကျောင်းမီးတား	၄ မျက်နှာကျောင်း
၅ စက်ကွက်	၅ စိမ်းစမ်းရေတံဆိုး
၆ မျက်နှာကျောင်း	၆
၇ စာကြည့်တိုက်	

ခ. မျှော်မှန်းခြင်း- ဤကျေးရွာဖွံ့ဖြိုးတိုးတက်ရေးအတွက်နောင်လာမည့် (၅) နှစ်အားရည်ရွယ်၍ ဆောင်ရွက်ရန်အတွက် မည်သည့်အရာများသည်အဓိကမျှော်မှန်းချက်ဖြစ်သနည်း။

အမျိုးသားအဖွဲ့မှတင်ပြသောမျှော်မှန်းချက်များ	အမျိုးသမီးအဖွဲ့မှတင်ပြသောမျှော်မှန်းချက်များ
၁ ချောင်းကျတံတားဆောက်လုပ်ဖို့ခြင်း	၁ ချောင်းကျတံတားဆောက်လုပ်ဖို့ခြင်း
၂ တာတိုင်ဖွဲ့စည်းခြင်း	၂ ရွာတွင်းလမ်းကျောက်ချောလမ်းဖွဲ့စည်းခြင်း
၃ ရွာတွင်းကျောက်ချောလမ်းဖွဲ့စည်းခြင်း	၃ တာတိုင်ဖွဲ့စည်းခြင်း
၄ ကျောင်းပျက်အကျက်တင်ဆင်ဖို့	၄ မျက်နှာကျောင်းဆောက်လုပ်ဖို့
၅ မျက်နှာကျောင်းဖွဲ့စည်းခြင်း	၅ စိမ်းစမ်းရေတံဆိုးရေတံဆိုး
၆ စက်ကွက်	၆
၇ စာကြည့်တိုက်ဆောက်လုပ်ဖွဲ့စည်းခြင်း	



၈. ဤကျေးရွာအစိုက် လာမည့် ( ၃ ) နှစ်အတွက် ဦးစားပေး ဖွံ့ဖြိုးတိုးတက်မှု လုပ်ငန်း အစီအစဉ်များအားဖော်ပြပါ။  
 (လူထုပတ်ဝန်းကျင်ထိခိုက်မှု ရှိပုံစံအတွက် အဆိုပြုသော အစီအစဉ်များကိုဦးစားပေး အဆင့်အလိုက်ဖော်ပြပြီး ကျန် လူထုပတ်ဝန်းကျင် ထိခိုက်မှု ရှိပုံစံအရင်းအမြစ်နှင့် ယပတ်သက်သည့်အစီအစဉ်များလည်းဖော်ပြရန်ဖြစ်သည် )

ကျေးရွာအစိုက်ဦးစားပေးဖွံ့ဖြိုးတိုးတက်မှု လုပ်ငန်းစဉ်များ	အဆိုပြုသူ (အမျိုးသားများ/ အမျိုးသမီးများ/ အမျိုးသား+အမျိုးသမီး)	လူထုပတ်ဝန်းကျင်ထိခိုက်မှုအတွက် အဆိုပြုသည် (ဦးစားပေးအဆင့် အလိုက်ဖော်ပြပါ)	ခန့်မှန်း ကုန်ကျ စရိတ်	အကျိုးခံစားခွင့်ရှိသူခန့်မှန်းခြေအရေအတွက်
၁ တာဘိုမြေဖြင့်	m + မ	၂ ချောင်းကျတံတား	၃၀၀၀၀၀၀	၅၀၀ နှင့် ၆၀၀ အားကျေးရွာများ
၂ ချောင်းကျတံတား	m + မ	၄ ကျောင်းရိုးတား	၃၀၀၀၀၀၀	၄၀
၃ ရွာတွင်းလမ်း	m + မ	၆ မျက်နှာကျောင်း	၁၀၀၀၀၀၀၀	၁၀၀
၄ ကျောင်းရိုးတား	m + မ	၃ ရွာတွင်းလမ်း	၁၀,၀၀၀,၀၀၀	၂၇၆
၅ စီမံခန့်ခွဲရေး	မ	၅ စီမံခန့်ခွဲရေး	၄၅၀၀၀၀၀	၂၇၆
၆ မျက်နှာကျောင်း	m + မ	၁ တာဘိုမြေဖြင့်	၃,၅၀၀,၀၀၀	၂၇၆ ၃၃၀ နှင့် ၁၄၆

၉. စက်ရေတွင်း  
 ဥက္ကဋ္ဌ၊ ကျေးရွာစီမံကိန်းအထောက်အကူပြုကော်မတီမှအတည်ပြုသည်။

အမည် ဦးချစ်ဆူ ..... လက်မှတ် ..... ၁၄.၅.၂၀၁၆





ပုံစံ ၈-၃ ကျေးရွာဖွံ့ဖြိုးရေး ဦးစားပေးအစီအစဉ် (Form PC 3)

လက်ညွှန်ခွက်/ အဆင့် (၃) ကျေးရွာမှော်မှန်းချက်အစဉ်အပေး ပြီးဆုံးသောအခါ ကျေးရွာစီမံကိန်း အထောက်အကူပြုကော်မတီသည် လူထုစည်းရုံးရေးမှူးအကူအညီဖြင့် ဤပုံစံကိုပြည့်စုံအောင် ဖြည့်သွင်းရမည်။ အားလုံးသော အခက်အခဲအတားအဆီးများ၊ ဖွံ့ဖြိုးမှုဦးစားပေးအစီအစဉ်များ၊ လူထုဗဟိုပြုစီမံကိန်း၏ ရန်ပုံငွေအရင်းအမြစ်နှင့် မသက်ဆိုင်သည့် လုပ်ငန်းများအားလုံးကိုဖော်ပြရမည်။

လူထုစည်းရုံးရေးမှူး/ဝန်ထမ်း အမည် ဒေါ်နီနီဝင်း

နေ့စွဲ \_\_\_\_\_

ဝက်ဝန်းအား အမှတ်ခြစ်ပါ (✓) □ ဝက်ဝန်း(၁)၊ ၂ ဝက်ဝန်း (၂) □ ဝက်ဝန်း (၃) □ ဝက်ဝန်း (၄)

ပြည်နယ်/တိုင်း <u>စစ်ကိုင်းတိုင်း</u>	မြို့နယ် <u>မင်းယုတ်ဘူး</u>	ကျေးရွာအုပ်စု <u>တောင်လှိုင်</u>	ကျေးရွာ <u>နားနန်း</u>
--	--------------------------------	-------------------------------------	---------------------------

က. အခက်အခဲအတားအဆီးများအားဆွေးနွေးခြင်း - ယခုလက်ရှိအခြေအနေတွင်ဤကျေးရွာဖွံ့ဖြိုးတိုးတက်ရေးအတွက် အဓိကအခက်အခဲအတားအဆီးများသည် မည်သည်များဖြစ်ပါသနည်း(အမျိုးသား/သမီး အနည်းဆုံးအခက်အခဲ ၅ ခုစီဖော်ပြပါ)

အမျိုးသား အဖွဲ့မှတင်ပြသောအခက်အခဲအတားအဆီးများ	အမျိုးသမီး အဖွဲ့မှတင်ပြသောအခက်အခဲအတားအဆီးများ
၁ <u>ရိက္ခာပျို့ရော(အိတ်၊ ပလတ်စတစ် ပျို့ရော)</u>	၁ <u>အရင်းအနှီးအချာမလုံလောက်</u>
၂ <u>နည်းလွှာသစ်တန်း (စက်ဝှေ့)</u>	၂ <u>မွေးမြူရေးလုပ်ငန်း (ကြက်၊ ဝက်၊ ငါး)</u>
၃ <u>အရင်းအနှီးအချာမလုံလောက်</u>	၃ <u>အိတ်အိတ်၊ မှုသစ်တန်း (စက်ချုပ်၊ အစို့ပန်တို)</u>
၄ <u>မွေးမြူရေး</u>	၄ <u>ရိက္ခာပျို့ရော ပျို့ရောမလုံလောက်</u>
၅ <u>လက်မှုသစ်တန်းများ</u>	၅ <u>အလှူပေးသစ်တန်း</u>

ခ. မှော်မှန်းခြင်း- ဤကျေးရွာဖွံ့ဖြိုးတိုးတက်ရေးအတွက်နောင်လာမည့် (၅) နှစ်အားစဉ်ရွယ်၍ ဆောင်ရွက်ရန်အတွက် မည်သည်အရာများသည်အဓိကမှော်မှန်းချက်ဖြစ်သနည်း။

အမျိုးသားအဖွဲ့မှတင်ပြသောမှော်မှန်းချက်များ	အမျိုးသမီးအဖွဲ့မှတင်ပြသောမှော်မှန်းချက်များ
၁ <u>ရိက္ခာပျို့ရော(အိတ်၊ ပလတ်စတစ် ပျို့ရော)</u>	၁ <u>စားဝတ်နေရေးအခက်အခဲများ</u>
၂ <u>နည်းလွှာသစ်တန်းများ တက်ရောက်ရေး</u>	၂ <u>မွေးမြူရေးလုပ်ငန်း ထိခိုက်ကျယ်လျော့ခြင်း</u>
၃ <u>အရင်းအနှီးအချာမလုံလောက်</u>	၃ <u>အိတ်အိတ်၊ မှုသစ်တန်း (စက်ချုပ်၊ အစို့ပန်တို)</u>
၄ <u>မွေးမြူရေးလုပ်ငန်း ထိခိုက်ကျယ်လျော့ခြင်း</u>	၄ <u>တောင်ဖွားတောင်ရွက်များ ပျက်စီးခြင်း</u>
၅ <u>လက်မှုလုပ်ငန်း ဖွံ့ဖြိုးရေးအတွက်</u>	၅ <u>အလှူပေးလုပ်ငန်း ဖွံ့ဖြိုးရေးအတွက်</u>



ဂ. ဤကျေးရွာ၏ လာမည့် ( ၃ ) နှစ်အတွက် ဦးစားပေး ဖွံ့ဖြိုးတိုးတက်မှု လုပ်ငန်း အစီအစဉ်များအားဖော်ပြပါ။  
 (လူထုဝဟ်ပြုစီမံကိန်း ရန်ပုံငွေအတွက် အဆိုပြုသော အစီအစဉ်များကို ဦးစားပေး အဆင့်အလိုက်ဖော်ပြပြီး ကျန် လူထုဝဟ်ပြု စီမံကိန်း ရန်ပုံငွေအရင်းအမြစ်နှင့် မပတ်သက်သည့်အစီအစဉ်များလည်းဖော်ပြရန်ဖြစ်သည် )

ကျေးရွာအတွက် ဦးစားပေး ဖွံ့ဖြိုးတိုးတက်မှု လုပ်ငန်းစဉ်များ	အဆိုပြုသူ (အမျိုးသားများ/ အမျိုးသမီးများ/ အမျိုးသား+အမျိုးသမီး)	လူထုဝဟ်ပြုစီမံကိန်းအတွက် အဆိုပြုသည် (ဦးစားပေးအဆင့် အလိုက်ဖော်ပြပါ)	ခန့်မှန်း ကုန်ကျ စရိတ်	အကျိုးစီးပွား ခွင့်ရှိသူ ခန့်မှန်းခြေ အရေအတွက်
၀ မိုက်ပျိုးခြင်း (နည်းပညာနှင့် မြေအောက်ရေစိုက်ပျိုးရေး)	က + ဗ	၂) အဂျင်းအုန်း	၃၀၀၀၀၀၀	၂၇၆
၁ အဂျင်းအုန်း	က + ဗ	၄) နည်းပညာပေးတန်း(၆၀)		၂၇၆
၃ နည်းပညာပေးတန်း(၆၀)	က	၆) ဖက်မူပညာပေးတန်း		၂၇၆
၄ အိမ်တွင်းမူပညာပေးတန်း	ဗ	၃) မွေးမြူရေး		၂၇၆
၅ ဖက်မူပညာပေးတန်း	က	၅) အိမ်တွင်း မူပေးတန်း		၂၇၆
၆ မွေးမြူရေး	က + ဗ	၀) မိုက်ပျိုးခြင်း (နည်းပညာနှင့် မြေအောက်ရေစိုက်ပျိုးရေး)		၂၇၆

ဥက္ကဋ္ဌ ၊ ကျေးရွာစီမံကိန်းအထောက်အကူပြုကော်မတီမှ အတည်ပြုသည်။  
 အမည် ..... လက်မှတ် ..... ၀၄.၇. ၂၀၁၆



# ၂၂။ ပုံစံ ၈-၄၊ ကျေးရွာဖွံ့ဖြိုးရေးစီမံကိန်းလုပ်ငန်းခွဲရွေးချယ်ခြင်းပုံစံ

ပုံစံ ၈-၂ - စီမံကိန်းတင်ပြအချိန်ဇယား (PC 2)

လမ်းညွှန်ဖွဲ့စည်းထုတ်ဖော်ရေးလုပ်ငန်းစဉ်များ/လက်ထောက်ကူညီပညာရေးစဉ်များ/စီမံကိန်းတင်ပြအစည်းတစ်ခုစီ ပြီးစီးတိုင်းကျေးရွာနှင့် ကျေးရွာအုပ်စု အတွက်စီမံကိန်းပြင်ဆင်မှုများ

စည်းရုံးရေးဖွဲ့ဝင်အဖွဲ့အစည်းအမည်: **ရွှေအိမ်စု**

နေ့စွဲ: **၀၁-၀၁-၂၀၁၆**      တင်ပြအချိန်(၀)    စီမံကိန်း(၂)    စီမံကိန်း(၃)    စီမံကိန်း(၄)

မြို့နယ်/အုပ်စု: **ရွှေအိမ်စု**      ကျေးရွာအုပ်စု: **ကျေးရွာ**      နံပါတ်: **၇၆**

စီမံကိန်း/ဆောင်ရွက်အမည်များ	နေ့စွဲ		အမည်အစဉ်တွင်တက်ရောက်သူအရေအတွက်			
	စတင်သည့်နေ့	ပြီးဆုံးသည့်နေ့	အမျိုးသားအရေအတွက်	အမျိုးသမီးအရေအတွက်	အစီမံကိန်းအရေအတွက်	လူမျိုးစု တက်ရောက်သူ အရေအတွက် လူမျိုးစုအမည်
၁. ကျေးရွာစီမံကိန်း: ဝတ်ဆက်အစည်းအဝေး	၅.၀၁.၂၀၁၆	၀၁.၀၁.၂၀၁၆	၃၅	၃၅	၇၀	၅၀-၁
၂. ကျေးရွာဖွံ့ဖြိုးရေး စီမံချက်ရေးဆွဲခြင်း အစည်းအဝေး	၀၁.၀၁.၂၀၁၆	၀၁.၀၁.၂၀၁၆	၃၅	၃၅	၇၀	၅၆-၁
၃. ကျေးရွာအုပ်စု လုပ်ငန်း: မြန်မာ့ပြန်လှူဒါန်းအစည်းအဝေး	၀၁.၀၁.၂၀၁၆	၀၁.၀၁.၂၀၁၆	၃၅	၃၅	၇၀	၅၆-၁
၄. မြို့နယ်အစိုးရ/စီမံကိန်းရေးဆွဲရေးနှင့် ဆောင်ရွက်ရေးအစည်းအဝေး	၀၁.၀၁.၂၀၁၆	၀၁.၀၁.၂၀၁၆	၃၅	၃၅	၇၀	၅၆-၁
၅. မြို့နယ် စီမံကိန်းရေးဆွဲရေးနှင့် အကောင်အထည်ဖော်ရေးအစည်းအဝေး	၀၁.၀၁.၂၀၁၆	၀၁.၀၁.၂၀၁၆	၃၅	၃၅	၇၀	၅၆-၁
၆. စီမံကိန်းလုပ်ငန်းခွဲစီမံချက်ရေးဆွဲခြင်း အစည်းအဝေး	၀၁.၀၁.၂၀၁၆	၀၁.၀၁.၂၀၁၆	၃၅	၃၅	၇၀	၅၆-၁
၆.၀၁. စီမံကိန်းလုပ်ငန်း အကောင်အထည်ဖော်ရေးအစည်းအဝေး	၀၁.၀၁.၂၀၁၆	၀၁.၀၁.၂၀၁၆	၃၅	၃၅	၇၀	၅၆-၁
၆.၀၂. မယ်ယုရေးအစီအစဉ် ရေးဆွဲခြင်း	၀၁.၀၁.၂၀၁၆	၀၁.၀၁.၂၀၁၆	၃၅	၃၅	၇၀	၅၆-၁
<b>စုစုပေါင်း</b>			<b>၃၅</b>	<b>၃၅</b>	<b>၇၀</b>	<b>၅၆-၁</b>





ပုံစံ - ၈-၁၂ - အစည်းအဝေးတက်ရောက်သူများ (FORM FC 12)

လက်ညှိုး၊ ဖိတ်ခေါ်အစည်းအဝေးအားလုံးတွင် အသုံးပြုရန်၊ လူထုစည်းရုံးရေးမှူးက ပေးအပ်သည့် တွင်းဆော်စဉ် စစ်ဆေး၍ ပုံစံ ၂ ဖိတ်ခေါ်စက်ရန်အချိန်အားပါ အစည်းအဝေးတက်ရောက် သူများစာရင်းကို ဖြည့်သွင်းရန်

စည်းရုံးရေးမှူးအမည် **ဒေါ် ဒို ဒိုဝင်း**

ရက်စွဲ **၆. 1. 2016**

ဖိတ်ခေါ်ခန်း(၁)၊ ဖိတ်ခေါ်ခန်း(၂)၊ ဖိတ်ခေါ်ခန်း(၃)၊ ဖိတ်ခေါ်ခန်း(၄)

ပြည်နယ်/ တိုင်းဒေသကြီး **စစ်ကိုင်းသို့**၊ ဗြူနယ် **ဖလှယ်ဘူး**၊ တက္ကသိုလ် **တောင်ကျို**၊ ရေကန် **နားနီ**

အစည်းအဝေးတက်ရောက်သူများ						
စဉ်	အမည်	ကျား (✓)	မ (✓)	အိမ်ထောင်စုတိုက်တာ (၇၀%)(✓)	လူမျိုး	လက်မှတ်
၁	ဒေါ်စိန်မေ		✓	✓	ဗွဲ့စီး	ဝစ်
၂	" ညွန့်ဌေး		✓		"	ဌေး
၃	" ခင်ဖြူ		✓		"	ဖြူ
၄	" သန်းမေ		✓	✓	"	သန်း
၅	" ခင်စုဦးဝင်း		✓		"	ဝင်း
၆	" ကြည်ဌေး		✓		"	ကြည်ဌေး
၇	" စိန်ဖြူဌေး		✓		"	ဌေး
၈	ဦးကျော်ဌေး	✓	✓		"	ကျော်
၉	ဒေါ်ဖြူနီ		✓	✓	"	ဖြူ
၁၀	" သီတာအေး		✓		"	အေး
၁၁	" ချစ်ဝင်း		✓		"	ဝင်း
၁၂	" ခင်မာအေး		✓		"	အေး
၁၃	" ဖြူဌေး		✓		"	ဖြူဌေး
၁၄	" ဖြူမေ		✓		"	ဖြူမေ
၁၅	" ကြည်မေ		✓		"	ကြည်မေ
၁၆	" ဖြူအေး		✓		"	ဖြူ
၁၇	ဦးမောင်စိန်	✓		✓	"	မောင်
၁၈	" အောင်မျိုးမင်း	✓			"	မျိုး
၁၉	" ရှင်အောင်	✓			"	အောင်
၂၀	" အောင်ဖြူ	✓		✓	"	အောင်
၂၁	" အောင်ဌေး	✓			"	ဌေး
၂၂	" ဒိုဝင်း	✓			"	ဝင်း
၂၃	" ဌေးလှဌေး	✓			"	ဌေး
၂၄	" မိုးဝယ်	✓		✓	"	မိုးဝယ်
၂၅	" မောင်ဝယ်	✓		✓	"	မောင်ဝယ်
၂၆	" ချစ်စာ	✓		✓	"	ချစ်
၂၇	" ဦးဝင်း	✓		✓	"	ဦးဝင်း

(၁) အိမ်ထောင်စုတိုက်တာ (၇၀%) အချိုးအစား/အချိုးအစားမရှိသေးသော အစည်းအဝေးတက်ရောက်သူများ ပြည့်စုံစွာဖြည့်သွင်းရန်



၂၃။ ကဏ္ဍအလိုက် အခက်အခဲမှတ်တမ်း



ပုံစံ - ၈-၁၂ - အစည်းအဝေးတက်ရောက်သူများ (FORM PC 12)

လမ်းညွှန်၊ ဖိတ်ခေါ်မှုအစည်းအဝေးတက်ရောက်ရန် အချိန်ရရှိ၊ လူထုစည်းရုံးရေးမှူးကဏ္ဍမှ ဝင်ရောက်ရန် စစ်ဆေးရန် ပုံစံ ၂ ဖိတ်ခေါ်မှုစာတမ်းအတိုင်းအတိုင်း အစည်းအဝေးတက်ရောက် သွားရမည်ကို ကြိုတင်သွင်းရန်

စည်းရုံးရေးမှူးအမည် \_\_\_\_\_

ရက်စွဲ \_\_\_\_\_

ဖိတ်ခေါ်မှုစာတမ်းအမျိုးအစား (✓)  
 စက်ဝန်း(၁)  စက်ဝန်း(၂)  စက်ဝန်း(၃)  စက်ဝန်း(၄)

ပြည်နယ်/ တိုင်းဒေသကြီး \_\_\_\_\_ ဦးနုမည် \_\_\_\_\_

ရေအေးအမည် \_\_\_\_\_ ဝေဟနရာ \_\_\_\_\_

စဉ်	အမည်	ကျား (✓)	မ (✓)	အိမ်ထောင်စုလိုက်စား လှယ် (✓)	ရက်စွဲ	လက်မှတ်
၂၈	ဒေါ်လင်းခိုင်		✓		၅.၆	လင်းခိုင်
၂၉	" ဝင်းကလေး		✓	✓	"	Mrs
၃၀	" မိုးမိုး		✓		"	မိုးမိုး
၃၁	" မိုးမိုးခင်		✓		"	မိုးမိုး
၃၂	" ကြည်စော		✓	✓	"	၈၃၁
၃၃	ဒေါ်ခင်အောင်	✓		✓	"	ခင်အောင်
၃၄	ဒေါ်ဖြူဖြူ		✓		"	ဖြူဖြူ
၃၅	" ဝင်းမိုး		✓	✓	"	ဝင်းမိုး
၃၆	" မိုးမိုးခင်		✓	✓	"	မိုးမိုး
၃၇	" ကျော်စော		✓	✓	"	ကျော်စော
၃၈	ဒေါ်မိုးမိုး	✓		✓	"	မိုးမိုး
၃၉	ဒေါ်အောင်အောင်		✓	✓	"	အောင်အောင်
၄၀	ဒေါ်မာမာ		✓	✓	"	Ch
၄၁	ဒေါ်မိုးမိုး	✓		✓	"	မိုးမိုး
၄၂	ဒေါ်ခင်ခင်		✓	✓	"	ခင်ခင်
၄၃	ဒေါ်ခင်ခင်	✓			"	ခင်ခင်
၄၄	ဒေါ်ခင်ခင်	✓		✓	"	ခင်ခင်
၄၅	" စံစော	✓		✓	"	စံစော
၄၆	" မိုးမိုးအောင်	✓			"	မိုးမိုး
၄၇	" ကျော်စော	✓		✓	"	ကျော်စော
၄၈	" မိုးမိုး	✓		✓	"	မိုးမိုး
၄၉	" အောင်အောင်	✓		✓	"	အောင်အောင်
၅၀	" စောစော	✓		✓	"	စောစော
၅၁	ဒေါ်ဖြူဖြူ		✓		"	ဖြူဖြူ
၅၂	" မိုးမိုး		✓		"	မိုးမိုး
၅၃	ဒေါ်ခင်ခင်	✓		✓	"	ခင်ခင်
၅၄	" စံစော	✓		✓	"	စံစော

(၁) အိမ်ထောင်စုလိုက်စား လှယ် ပုံစံ အတိုင်းအတိုင်း အိမ်ထောင်စုလိုက်စား လှယ် ပုံစံ ၂ ဖိတ်ခေါ်မှုစာတမ်းအတိုင်းအတိုင်း



၂၄။ အစည်းအဝေး မှတ်တမ်းများ



ပုံစံ - ၈-၁၂ - အစည်းအဝေးတက်ရောက်သူများ (FORM NC 12)

လမ်းညွှန်၊ မိမိတို့အစည်းအဝေးအားလုံးတွင် အသုံးပြုရန်၊ လူထုစည်းရုံးရေးမှူးတာဝန်များကို တွင်တက်ရောက်စာချုပ် ပုံစံ ၂ မိမိတို့တက်ဝင်ရန်အချိန်အလားအလာပါ အစည်းအဝေးတက်ရောက် သူများစာရင်းကို ဖြည့်သွင်းရန်

စည်းရုံးရေးမှူးအမည်  
 ရက်စွဲ

မိမိတို့တက်ဝင်ရန်အမှတ်ခြစ်ပါ(✓)  
တက်ဝန်း(၁) တက်ဝန်း(၂) တက်ဝန်း(၃) တက်ဝန်း(၄)

ပြည်နယ်/ တိုင်းဒေသကြီး      ဦးနုယ်      ဝေးရာအုပ်စု      မြေအုပ်စု

အစည်းအဝေးခေါင်းစဉ်						
စဉ်	အမည်	ကျား (✓)	မ (✓)	အိမ်ထောင်စုကိုယ်စား ဂုဏ်(✓)။	ဂုဏ်	လက်မှတ်
၅၅	ခေါ်ချစ်		✓	✓	၅၅	မချစ်
၅၆	ဦးကျော်ဝေ	✓		✓	"	မချစ်
၅၇	ခေါ်မောင်စင်		✓	✓	"	မောင်စင်
၅၈	" ခင်မာ		✓		"	ခင်မာ
၅၉	ဦးဝင်းဝေ	✓		✓	"	ဝင်းဝေ
၆၀	" မင်းစော	✓			"	မင်းစော
၆၁	" မေဂျီ	✓		✓	"	မေဂျီ
၆၂	" ဆန်းမောင်	✓		✓	"	ဆန်းမောင်
၆၃	" စင်အောင်	✓			"	စင်အောင်
၆၄	" ဇင်မေ	✓		✓	"	ဇင်မေ
၆၅	" အောင်ဦးဝင်း	✓		✓	"	အောင်ဦးဝင်း
၆၆	ခေါ်မခင်		✓	✓	"	မခင်
၆၇	ဦးချစ်ဦး	✓		✓	"	ချစ်ဦး
၆၈	ဦးစို	✓		✓	"	စို
၆၉	ခေါ်စိန်စင်		✓	✓	"	စိန်စင်
၇၀	" မြတ်စင်		✓	✓	"	မြတ်စင်

(၁) အိမ်ထောင်စုကိုယ်စား ဂုဏ်(✓)။ အမျိုးသား/အမျိုးသမီးအိမ်ထောင်စုတစ်ခုကိုကိုယ်စားပြုသူသည်သူ၏အမှတ်ခြစ်ပါ။

ကျား - ( ၃၅ )  
 မ - ( ၃၅ )  
 မပါဝင် - ( ၇၀ )



ပုံစံ - ၈-၁၂ - အစည်းအဝေးတက်ရောက်သူများ (FORM PC 12)

လမ်းညွှန်၊ စီမံကိန်း အစည်းအဝေးအားလုံးတွင် အသုံးပြုရန်၊ လူထုစည်းရုံးရေးမှူးက ကျေးဇူးသို့ ကွင်းဆင်းစဉ် စစ်ဆေး၍  
 ပုံစံ ၂ စီမံကိန်းစက်ဝန်းအချိန်ဇယားပါ အစည်းအဝေးတက်ရောက် သူများစာရင်းကို ဖြည့်သွင်းရန်  
 စည်းရုံးရေးမှူးအမည် ဒေါ်ခိုင်စန်း

ရက်စွဲ: ၆ . ၁ . ၂၀၁၆ စီမံကိန်းစက်ဝန်းအမှတ်ဖြစ်ပါ (✓)  စက်ဝန်း (၁)  
 စက်ဝန်း (၂)  စက်ဝန်း (၃)  စက်ဝန်း (၄)

မြည်နယ်/ တိုင်းဒေသကြီး: မြို့နယ် ကျေးရွာအုပ်စု: တောင်ကုန်း ကျေးရွာ: ဘားပိုင်  
 စစ်ကိုင်းတိုင်း: ပစ်လည်ကျေး

စဉ်	အမည်	ကျား (✓)	မ (✓)	အိမ်ထောင်စုကိုယ်စားလှယ် (✓) <sup>(၁)</sup>	လူမျိုး	လက်မှတ်
၁။	ဦးမောင်ဝင်း	✓		✓	ရှမ်း	မောင်
၂။	ဦးကျော်မင်း	✓			ရှမ်း	ကျော်
၃။	ဦးကျော်စွာ	✓			ရှမ်း	ကျော်
၄။	ဦးကျော်စွာ	✓		✓	ရှမ်း	ကျော်
၅။	ဦးကျော်စွာ	✓			ရှမ်း	ကျော်
၆။	ဦးစွာ	✓			ရှမ်း	စွာ
၇။	ဦးကျော်စွာ	✓			ရှမ်း	ကျော်
၈။	ဦးကျော်စွာ	✓		✓	ရှမ်း	ကျော်
၉။	ဦးကျော်စွာ	✓		✓	ရှမ်း	ကျော်
၁၀။	ဦးကျော်စွာ	✓		✓	ရှမ်း	ကျော်
၁၁။	ဦးကျော်စွာ	✓	✓	✓	ရှမ်း	ကျော်
၁၂။	ဒေါ်လင်းစွာ		✓		ရှမ်း	လင်း
၁၃။	ဒေါ်ကျော်စွာ		✓	✓	ရှမ်း	ကျော်
၁၄။	ဒေါ်ကျော်စွာ		✓		ရှမ်း	ကျော်
၁၅။	ဒေါ်ကျော်စွာ		✓		ရှမ်း	ကျော်
၁၆။	ဒေါ်ကျော်စွာ		✓	✓	ရှမ်း	ကျော်
၁၇။	ဒေါ်ကျော်စွာ	✓		✓	ရှမ်း	ကျော်
၁၈။	ဒေါ်ကျော်စွာ		✓		ရှမ်း	ကျော်
၁၉။	ဒေါ်ကျော်စွာ		✓	✓	ရှမ်း	ကျော်
၂၀။	ဒေါ်ကျော်စွာ		✓	✓	ရှမ်း	ကျော်
၂၁။	ဒေါ်ကျော်စွာ		✓	✓	ရှမ်း	ကျော်
၂၂။	ဒေါ်ကျော်စွာ	✓		✓	ရှမ်း	ကျော်
၂၃။	ဒေါ်ကျော်စွာ		✓	✓	ရှမ်း	ကျော်
၂၄။	ဒေါ်ကျော်စွာ		✓	✓	ရှမ်း	ကျော်
၂၅။	ဒေါ်ကျော်စွာ	✓		✓	ရှမ်း	ကျော်
၂၆။	ဒေါ်ကျော်စွာ		✓	✓	ရှမ်း	ကျော်
၂၇။	ဒေါ်ကျော်စွာ	✓			ရှမ်း	ကျော်

(၁) အိမ်ထောင်စုကိုယ်စားလှယ်၊ အမျိုးသား/အမျိုးသမီး အိမ်ထောင်စု တစ်ခုကို ကိုယ်စားပြုသူမည်သူမဆို အမှတ်ဖြစ်ပါ။





ပုံစံ - ၈-၁၂ - အစည်းအဝေးတက်ရောက်သူများ (FORM PC 12)

လုပ်ငန်းစဉ်များ စီမံကိန်း အစည်းအဝေးအားပူးတွဲ အသုံးပြုရန် လူထုအစည်းရုံးရေးမှူးက ကျေးဇူးပြု၍ ကွင်းဆင်းစဉ် စစ်ဆေး၍ ပုံစံ ၂ စီမံကိန်းတက်ရောက်မှုအချိန်ဇယားပါ အစည်းအဝေးတက်ရောက် သူများအားပူးတွဲ ဖြည့်စွက်ရန် အစည်းရုံးရေးမှူးအမည်

ရက်စွဲ: \_\_\_\_\_ စီမံကိန်းတက်ရောက်မှုအမှတ်(✓) \_\_\_\_\_ (စက်ဝန်း(၁))  
 (စက်ဝန်း(၂)) (စက်ဝန်း(၃)) (စက်ဝန်း(၄))

အစည်းအဝေးအမျိုးအစား: စစ်ကိုင်းတိုင်း: \_\_\_\_\_ မြို့နယ်: \_\_\_\_\_ ကျေးဇူးအပ်စု: \_\_\_\_\_ ကျေးဇူး: \_\_\_\_\_  
 စစ်ကိုင်းတိုင်း: \_\_\_\_\_ ပစ်လေ့ကျင့်မှု: \_\_\_\_\_ တောင်ကုန်း: \_\_\_\_\_ ဉာဏ်ပညာ: \_\_\_\_\_

အစည်းအဝေးမိန့်ကြားချက်

စဉ်	အမည်	ကျား (✓)	မ (✓)	အိမ်ထောင်စုကိုယ်စားလှယ်(✓) <sup>(၁)</sup>	လူပျို	လက်မှတ်
၂၈	ဦးခါမောင်	✓		✓	၅၆	ဦးခါမောင်
၂၉	" စံဆေး	✓		✓	"	စံဆေး
၃၀	" ငွေမောင်	✓		✓	"	ငွေမောင်
၃၁	" ကျော်ဝင်း	✓		✓	"	ကျော်ဝင်း
၃၂	" ချိုထွန်း	✓		✓	"	ချိုထွန်း
၃၃	" အောင်ကျော်	✓		✓	"	အောင်ကျော်
၃၄	" မောင်ကျော်	✓		✓	"	မောင်ကျော်
၃၅	ဒေါ်မြအေး		✓		"	ဒေါ်မြအေး
၃၆	" ခင်စွန်း		✓		"	ခင်စွန်း
၃၇	ဦးစံဝင်း	✓		✓	"	ဦးစံဝင်း
၃၈	" ဆန်းဝင်း	✓		✓	"	ဆန်းဝင်း
၃၉	ဒေါ်မေချို		✓		"	ဒေါ်မေချို
၄၀	ဦးကျော်ဝေ	✓		✓	"	ဦးကျော်ဝေ
၄၁	ဒေါ်မေအောင်		✓		"	ဒေါ်မေအောင်
၄၂	" လင်မာ		✓		"	လင်မာ
၄၃	ဦးဝင်းအေး	✓		✓	"	ဦးဝင်းအေး
၄၄	" မင်းမောင်	✓		✓	"	မင်းမောင်
၄၅	" မောင်	✓		✓	"	မောင်
၄၆	" ဆန်းမောင်	✓		✓	"	ဆန်းမောင်
၄၇	" စံဆေး	✓		✓	"	စံဆေး
၄၈	" မြင့်စု	✓		✓	"	မြင့်စု
၄၉	" အောင်စိုးဝင်း	✓		✓	"	အောင်စိုးဝင်း
၅၀	ဒေါ်မေအိ		✓		"	ဒေါ်မေအိ
၅၁	ဦးချစ်ဦး	✓		✓	"	ဦးချစ်ဦး
၅၂	ဦးစွန်း	✓		✓	"	ဦးစွန်း
၅၃	ဒေါ်မေအေး		✓		"	ဒေါ်မေအေး
၅၄	ဒေါ်မြအေး		✓		"	ဒေါ်မြအေး

(၁) အိမ်ထောင်စုကိုယ်စားလှယ် ဖြစ်ရန် ပူးတွဲ အသုံးပြုရန်အတွက် အိမ်ထောင်စု တက်ရောက် ကိုယ်စားပြုသူပုဂ္ဂိုလ် တစ်ဦးဖြစ်ရမည်။



ပုံစံ - ၈-၁၂ - အစည်းအဝေးတက်ရောက်သူများ (FORM PC 12)

လမ်းညွှန်၊ စီမံကိန်း အစည်းအဝေးအားလုံးတွင် အသုံးပြုရန်၊ လူထုစည်းရုံးရေးမှူးက ကျေးဇူးပြု၍ ကွင်းဆင်းစဉ် စစ်ဆေး၍  
ပုံစံ ၂ စီမံကိန်းစက်ဝန်းအချိန်ဇယားပါ အစည်းအဝေးတက်ရောက် သူများစာရင်းကို ဖြည့်သွင်းရန်

စည်းရုံးရေးမှူးအမည် ဒေါ်ခိုင်နုဝင်း

ရက်စွဲ ၆ . ၁ . ၂၀၁၆ စီမံကိန်းစက်ဝန်းအမှတ်ဖြစ်ပါ (✓)  စက်ဝန်း (၁)  
 စက်ဝန်း (၂)  စက်ဝန်း (၃)  စက်ဝန်း (၄)

မြည်နယ်/ တိုင်းဒေသကြီး စစ်ကိုင်းတိုင်း၊ မြို့နယ် ပင်လည်တူး၊ ကျေးရွာအုပ်စု တောင်ကျီး၊ ကျေးရွာ နားပိန်

စဉ်	အမည်	ကျား (✓)	မ (✓)	အိမ်ထောင်စုကိုယ်စားလှယ် (✓) <sup>(၁)</sup>	လူမျိုး	လက်မှတ်
၁။	ဦးမောင်ဝင်း	✓		✓	ရှမ်း	၆၆
၂။	ကိုကျော်စွာမင်း	✓		✓	ရှမ်း	Ann
၃။	ဦးမောင်	✓		✓	ရှမ်း	၆၆
၄။	ဦးကျော်စွာမင်း	✓		✓	ရှမ်း	၆၆
၅။	ကိုကျော်စွာမင်း	✓		✓	ရှမ်း	၆၆
၆။	ဦးမောင်	✓		✓	ရှမ်း	၆၆
၇။	ဦးကျော်စွာမင်း	✓		✓	ရှမ်း	၆၆
၈။	ဦးမောင်	✓		✓	ရှမ်း	၆၆
၉။	ဦးမောင်	✓		✓	ရှမ်း	၆၆
၁၀။	ဦးမောင်	✓		✓	ရှမ်း	၆၆
၁၁။	ဦးမောင်	✓	✓	✓	ရှမ်း	၆၆
၁၂။	ဒေါ်လင်းစွာမင်း		✓	✓	ရှမ်း	၆၆
၁၃။	ဒေါ်ကျော်စွာမင်း		✓	✓	ရှမ်း	၆၆
၁၄။	ဒေါ်မိုးမိုး		✓	✓	ရှမ်း	၆၆
၁၅။	ဒေါ်ကျော်စွာမင်း		✓	✓	ရှမ်း	၆၆
၁၆။	ဒေါ်ကျော်စွာမင်း		✓	✓	ရှမ်း	၆၆
၁၇။	ဒေါ်ကျော်စွာမင်း		✓	✓	ရှမ်း	၆၆
၁၈။	ဒေါ်ကျော်စွာမင်း		✓	✓	ရှမ်း	၆၆
၁၉။	ဒေါ်ကျော်စွာမင်း		✓	✓	ရှမ်း	၆၆
၂၀။	ဒေါ်ကျော်စွာမင်း		✓	✓	ရှမ်း	၆၆
၂၁။	ဒေါ်ကျော်စွာမင်း		✓	✓	ရှမ်း	၆၆
၂၂။	ဒေါ်ကျော်စွာမင်း		✓	✓	ရှမ်း	၆၆
၂၃။	ဒေါ်ကျော်စွာမင်း		✓	✓	ရှမ်း	၆၆
၂၄။	ဒေါ်ကျော်စွာမင်း		✓	✓	ရှမ်း	၆၆
၂၅။	ဒေါ်ကျော်စွာမင်း		✓	✓	ရှမ်း	၆၆
၂၆။	ဒေါ်ကျော်စွာမင်း		✓	✓	ရှမ်း	၆၆
၂၇။	ဒေါ်ကျော်စွာမင်း		✓	✓	ရှမ်း	၆၆
၂၈။	ဒေါ်ကျော်စွာမင်း		✓	✓	ရှမ်း	၆၆
၂၉။	ဒေါ်ကျော်စွာမင်း		✓	✓	ရှမ်း	၆၆
၃၀။	ဒေါ်ကျော်စွာမင်း		✓	✓	ရှမ်း	၆၆
၃၁။	ဒေါ်ကျော်စွာမင်း		✓	✓	ရှမ်း	၆၆
၃၂။	ဒေါ်ကျော်စွာမင်း		✓	✓	ရှမ်း	၆၆
၃၃။	ဒေါ်ကျော်စွာမင်း		✓	✓	ရှမ်း	၆၆
၃၄။	ဒေါ်ကျော်စွာမင်း		✓	✓	ရှမ်း	၆၆
၃၅။	ဒေါ်ကျော်စွာမင်း		✓	✓	ရှမ်း	၆၆
၃၆။	ဒေါ်ကျော်စွာမင်း		✓	✓	ရှမ်း	၆၆
၃၇။	ဒေါ်ကျော်စွာမင်း		✓	✓	ရှမ်း	၆၆
၃၈။	ဒေါ်ကျော်စွာမင်း		✓	✓	ရှမ်း	၆၆
၃၉။	ဒေါ်ကျော်စွာမင်း		✓	✓	ရှမ်း	၆၆
၄၀။	ဒေါ်ကျော်စွာမင်း		✓	✓	ရှမ်း	၆၆
၄၁။	ဒေါ်ကျော်စွာမင်း		✓	✓	ရှမ်း	၆၆
၄၂။	ဒေါ်ကျော်စွာမင်း		✓	✓	ရှမ်း	၆၆
၄၃။	ဒေါ်ကျော်စွာမင်း		✓	✓	ရှမ်း	၆၆
၄၄။	ဒေါ်ကျော်စွာမင်း		✓	✓	ရှမ်း	၆၆
၄၅။	ဒေါ်ကျော်စွာမင်း		✓	✓	ရှမ်း	၆၆
၄၆။	ဒေါ်ကျော်စွာမင်း		✓	✓	ရှမ်း	၆၆
၄၇။	ဒေါ်ကျော်စွာမင်း		✓	✓	ရှမ်း	၆၆
၄၈။	ဒေါ်ကျော်စွာမင်း		✓	✓	ရှမ်း	၆၆
၄၉။	ဒေါ်ကျော်စွာမင်း		✓	✓	ရှမ်း	၆၆
၅၀။	ဒေါ်ကျော်စွာမင်း		✓	✓	ရှမ်း	၆၆

(၁) အိမ်ထောင်စုစီမံအဖွဲ့ဝင်များ၊ အမျိုးသား/အမျိုးသမီး အိမ်ထောင်စု တစ်စုကို ကိုယ်စားပြုသူမည်သူမဆို အမှတ်ဖြစ်ပါ။



ပုံစံ - ၈-၁၂ - အစည်းအဝေးတက်ရောက်သူများ (FORM PC 12)

လုပ်ငန်းစဉ်များ စီမံကိန်း အစည်းအဝေးအားပံ့ပိုးဆောင်ရွက်ရန် လိုအပ်သည့်အရာများကို ကျေးဇူးပြု၍ ကွင်းဆင်းစဉ် စစ်ဆေး၍ ပုံစံ ၂ စီမံကိန်းစက်ဝန်းဆိုင်ရာအစည်းအဝေးအား ပံ့ပိုးဆောင်ရွက်ရန် လိုအပ်သည့်အရာများကို ဖြည့်စွက်ပေးရန် စည်းရုံးရေးမှူးအမည်

ရက်စွဲ: \_\_\_\_\_ စီမံကိန်းစက်ဝန်းအမှတ်(၁) (၂) (၃) (၄) (၅) (၆) (၇) (၈) (၉) (၁၀) (၁၁) (၁၂)

စီမံကိန်းစက်ဝန်းအမှတ်(၁) (၂) (၃) (၄) (၅) (၆) (၇) (၈) (၉) (၁၀) (၁၁) (၁၂)

စီမံကိန်းစက်ဝန်းအမှတ်(၁) (၂) (၃) (၄) (၅) (၆) (၇) (၈) (၉) (၁၀) (၁၁) (၁၂)

စီမံကိန်းစက်ဝန်းအမှတ်(၁) (၂) (၃) (၄) (၅) (၆) (၇) (၈) (၉) (၁၀) (၁၁) (၁၂)

စဉ်	အမည်	ကျား (✓)	မ (✓)	အိမ်ထောင်စုကိန်းစားရယူ (✓) (၁)	လူမျိုး	လက်မှတ်
၂၈	ဦးခါမောင်	✓		✓	ဥရိ	ဦးခါမောင်
၂၉	" စံဆေး	✓		✓	"	စံဆေး
၃၀	" ငွေမောင်	✓		✓	"	ငွေမောင်
၃၁	" ကျော်ဝင်း	✓		✓	"	ကျော်ဝင်း
၃၂	" ချိုထွန်း	✓		✓	"	ချိုထွန်း
၃၃	" အောင်ကျော်	✓		✓	"	အောင်ကျော်
၃၄	" မောင်ကျော်	✓		✓	"	မောင်ကျော်
၃၅	ဒေါ်ဖြူမာ	✓	✓	✓	"	ဒေါ်ဖြူမာ
၃၆	" ခင်စွန်း	✓	✓	✓	"	ခင်စွန်း
၃၇	ဦးစံဝင်း	✓		✓	"	ဦးစံဝင်း
၃၈	" ဆန်းဝင်း	✓		✓	"	ဆန်းဝင်း
၃၉	ဒေါ်မေချို	✓	✓	✓	"	ဒေါ်မေချို
၄၀	ဦးကျော်ဝေ	✓		✓	"	ဦးကျော်ဝေ
၄၁	ဒေါ်မေအောင်	✓	✓	✓	"	ဒေါ်မေအောင်
၄၂	" ဝင်းမာ	✓	✓	✓	"	ဝင်းမာ
၄၃	ဦးဝင်းအောင်	✓		✓	"	ဦးဝင်းအောင်
၄၄	" မင်းမောင်	✓		✓	"	မင်းမောင်
၄၅	" မောင်	✓		✓	"	မောင်
၄၆	" ဆန်းမောင်	✓		✓	"	ဆန်းမောင်
၄၇	" စံဆေး	✓		✓	"	စံဆေး
၄၈	" မြတ်ဗုဒ္ဓ	✓		✓	"	မြတ်ဗုဒ္ဓ
၄၉	" အောင်စိုးဝင်း	✓		✓	"	အောင်စိုးဝင်း
၅၀	ဒေါ်မေအိ	✓	✓	✓	"	ဒေါ်မေအိ
၅၁	ဦးချစ်ဦး	✓		✓	"	ဦးချစ်ဦး
၅၂	ဦးစွန်း	✓		✓	"	ဦးစွန်း
၅၃	ဒေါ်မေအိ	✓		✓	"	ဒေါ်မေအိ
၅၄	ဒေါ်ဖြူမာ	✓	✓	✓	"	ဒေါ်ဖြူမာ

(၁) အိမ်ထောင်စုကိန်းစားရယူရန် ပုံစံ ၁၂ ဖြည့်စွက်ရန်အတွက် အိမ်ထောင်စု စာရင်းကို တိုင်းစာကြည့်တန်းမှ ရယူရမည်။



ပုံစံ - ၈-၅ - အစည်းအဝေးတက်ရောက်သူများ (FORM PC 12)

လမ်းညွှန်၊ ဇီဝကိန်း၊ အစည်းအဝေးအားလုံးတွင် အသုံးပြုရန် လူထုစည်ရုံးရေးမှူးက ကျေးဇူးပြု၍ ကွင်းဆင်းစဉ် စစ်ဆေး၍ ပုံစံ ၂ ဇီဝကိန်းစက်ဝန်းအချိန်ဇယားပါ အစည်းအဝေးတက်ရောက် သူများစာရင်းကို ဖြည့်သွင်းရန် စည်းရုံးရေးမှူးအမည်

ရက်စွဲ: \_\_\_\_\_ ဇီဝကိန်းစက်ဝန်းအမှတ်ဖြစ်ပါ (✓) \_\_\_\_\_ စက်ဝန်း(၁)  
 \_\_\_\_\_ စက်ဝန်း(၂) \_\_\_\_\_ စက်ဝန်း(၃) \_\_\_\_\_ စက်ဝန်း(၄)  
 မြို့နယ်၊ တိုင်းဒေသကြီး: \_\_\_\_\_ မြို့နယ် \_\_\_\_\_ ကျေးရွာအုပ်စု \_\_\_\_\_ ကျေးရွာ \_\_\_\_\_  
 စစ်ကိုင်းတိုင်း: \_\_\_\_\_ ဖယ်လည်တန်း \_\_\_\_\_ တောင်ကြီး \_\_\_\_\_ ဘားဒီလ် \_\_\_\_\_

စဉ်	အမည်	ကျား (✓)	မ (✓)	အိမ်ထောင် ပုဂ္ဂိုလ်စား လှယ်(✓) (၁)	လူမျိုး	လက်မှတ်
၅၅	ဒေါ် စစ်မေ		✓	✓	ဂွမ်း	စစ်
၅၆	" သန်းဌေး		✓		"	ဌေး
၅၇	" ခင်မြ		✓		"	မြ
၅၈	" သန်းမေ		✓	✓	"	သန်း
၅၉	" ခင်ကြည်ဝင်း		✓		"	ဝင်း
၆၀	" ကြည်ဌေး		✓		"	ဌေး
၆၁	ဌေးဇော်		✓		"	ဌေး
၆၂	" ဇိုးကျော်ဇော်	✓	✓		"	ကျော်
၆၃	ဒေါ်မြခင်ရီ		✓	✓	"	မြခင်
၆၄	ဒေါ်သိက္ခာအောင်		✓		"	အောင်
၆၅	" ရှစ်ထီး		✓		"	ထီး
၆၆	" ခင်မာအောင်		✓		"	အောင်
၆၇	" မြခင်ဌေး		✓		"	မြခင်
၆၈	" မြခင်မေ		✓		"	မြခင်မေ
၆၉	" ကြည်မေ		✓		"	ကြည်
၇၀	" မြခင်အေး		✓		"	အေး

(၁) အိမ်ထောင်စဉ်းမီးဖြစ်ရန်မလိုပါ။ အမျိုးသား/အမျိုးသမီး အိမ်ထောင်စု တစ်ခုကို ကိုယ်စားပြုသူစည်သူမဆို အမှတ်ဖြစ်ပါ။









ဆုံးဖြတ်ချက်များ။

ဆုံးဖြတ်ချက်(၁) ကျေးရွာ၏ မိကျောင်းဆရာတော်များ၏ အများစုက သဘောတူညီကြောင်း ဆုံးဖြတ်ခဲ့ကြသည်။ အမျိုးသား၊ အမျိုးသမီး၊ အမျိုးအနွယ်၊ နွားချွန်၊ ဖွဲ့စည်းခံဖို့ အသက်မွေးဝမ်းကျောင်း လုပ်ငန်းများကိုလည်း အများစုက သဘောတူညီကြောင်း ဆုံးဖြတ်ခဲ့ကြသည်။

ဆုံးဖြတ်ချက်(၂) ကော်မတီဝင်များ မှလည်း ကာဝန်ဝမ်းဆောင်ကြရန် ဆုံးဖြတ်ခဲ့ကြသည်။

သဘောတူညီချက်များ။

- (၁) ကျေးရွာကော်မတီဝင်များကို အများဆုံး ဖွဲ့စည်း နွားချွန်ရန်။
- (၂) ကော်မတီဝင်များမှလည်း မိမိတို့၏ ကာဝန်ဝမ်းဆောင်မှုများကို ကျေးပွန်ဆောင်ဆောင်ပွန်ရန်။
- (၃) ကျေးရွာလူထုမှလည်း ပူးပေါင်းပါဝင်ဆောင်ရွက်ရန် သဘောတူညီခဲ့ကြသည်။

(မှတ်တမ်းတင်)

Ulin  
ဒေါ်နီနီဝင်း  
(CF)





နား၊ ရုက္ခ၊ ကျေးရွာ ကဏ္ဍအလိုက် ဦးစားပေးဖွံ့ဖြိုးရေးလုပ်ငန်းစဉ်များ

မူရင်းအား ကျေးရွာဖွံ့ဖြိုးရေးအထောက်အကူပြုကော်မတီတွင် ထားရှိရပါမည်။ အခြားဌာနများနှင့် ညှိနှိုင်းရန်အတွက် မိတ္တူအား

	အဆင့်	လုပ်ငန်း	အဆိုပြုသူ	လ/နှစ်	လုပ်ဆောင်မည့်သူ	ပြင်ပမှ ထောက်ပံ့ပေးသူ
အခြေခံထောက်အပံ့	၀	တာဘိုအဖွဲ့ဖွဲ့ခြင်း	မ.ကျား ဇ.မ	ဇွန်/...2015	အားပေးမှုများနှင့် ကျေးရွာလှည့်	
	၂	ချောင်းကူးတံတား (ကျေးရွာချင်းဆက်)	မ.ကျား ဇ.မ	မတ်/...2016	..	
	၃	ရွာတွင်းကျောက်ချောလမ်း	မ.ကျား ဇ.မ	မတ်/...2017	..	
	၄	ကျောင်း၊ မိုးကာ	မ.ကျား ဇ.မ	မတ်/...2018	..	
	၅	စိမ်းစမ်းရေတိုးချဲ့	မ.ကျား ဇ.မ	၂/...2019	..	
အထက်ပွားများ/ရိတ်ချိတ်ချိတ်	၀	စိုက်ပျိုးရေး (နှစ်ပညာနှင့်ပျိုးကောင်းမျိုး)	မ.ကျား ဇ.မ	ဇူလိုင်/...2016	ကျေးရွာလှည့်	
	၂	အရင်းအနှီးချေးငွေ	မ.ကျား ဇ.မ	မတ်/...2017	..	
	၃	မွေးမြူရေး (ကြက်၊ ဂေ၊ ငါး)	မ.ကျား ဇ.မ	မတ်/...2018	..	
	၄	အသက်မွေးဝမ်းကျောင်းအတတ်ပညာ သင်တန်း	မ.ကျား ဇ.မ	၂/...2019	..	
	၅	အိမ်တွင်းစွန့်လွှတ်ငန်း သင်တန်း	မ.ကျား ဇ.မ	၂/...2020	..	
ကုန်ပစ္စည်းအထောက်အပံ့	၀	ဆေးဝါးထောက်ပံ့ရန်	မ.ကျား ဇ.မ	၂/...2016	..	
	၂	မင်းသီးပုဒ်စွန့်ပေးပေးခြင်း	မ.ကျား ဇ.မ	ဇွန်/...2016	..	
	၃	ကျွန်းမာရေး ဆရာ၊ ဆရာမ	မ.ကျား ဇ.မ	မတ်/...2016	..	
	၄		မ.ကျား ဇ.မ	...../.....		
	၅		မ.ကျား ဇ.မ	...../.....		
အခြေခံ	၀	စာသင်ကျောင်း ဝန်ဆောင်မှု	မ.ကျား ဇ.မ	မတ်/...2016	..	
	၂	မားမားစား ပစ္စည်းများ	မ.ကျား ဇ.မ	မတ်/...2016	..	
	၃	သင်တန်းတက် ပစ္စည်းများ	မ.ကျား ဇ.မ	မတ်/...2016	..	
	၄	ကျောင်း ဆရာ၊ ဆရာမ	မ.ကျား ဇ.မ	မတ်/...2016	..	
	၅		မ.ကျား ဇ.မ	...../.....		
အခြား	၀	ကျောင်း ဆရာ၊ မ	မ.ကျား ဇ.မ	မတ်/...2016	..	
	၂	ကျွန်းမာရေး ဝန်ဆောင်မှု	မ.ကျား ဇ.မ	မတ်/...2016	..	
	၃		မ.ကျား ဇ.မ	...../.....		
	၄		မ.ကျား ဇ.မ	...../.....		
	၅		မ.ကျား ဇ.မ	...../.....		





ပုံစံ ၀-၄ ကျေးရွာဆိုင်ရိပ်မက်ရန်လုပ်ငန်းခွဲရွေးချယ်ခြင်းပုံစံ

လမ်းညွှန်ချက် ။ ကျေးရွာဆိုင်ရိပ်မက်ရေးဆွဲသည့်အစဉ်အစဉ်အတွက် ဤပုံစံအားလူထုတိုင်းရင်းစားများ / လက်ထောက်နည်းပညာမှတို့၏ အကူအညီဖြင့် ပြည်ပုံစံပြင်ဆင်ရမည်။ ဤပုံစံအားပြင်ဆင်ခြင်းပြီးပါကကျေးရွာဆိုင်ရိပ်မက်ရေးဆွဲသည့်အစဉ်အတွက်အချက်အလက်များကို MIS သို့ ထည့်သွင်းရမည်။ ကျေးရွာတိုင်းရင်းစားအဖွဲ့ဝင်အဖွဲ့ဝင် အဖွဲ့ဝင်အဖွဲ့ဝင်

နေ့စွဲ ၂၀၂၁. ၁. ၂၀၂၆

ပြည်နယ်/တိုင်း၊ ခရိုင်၊ မြို့နယ်၊ မြို့နယ် ဝယ်ယူရန် ကျေးရွာအုပ်စု ကော်မရှင်

စက်ဝန်းအားအမှတ်ပြင်ပေးပါ(✓) စက်ဝန်း(၁) စက်ဝန်း(၂) စက်ဝန်း(၃) စက်ဝန်း(၄)

ကျေးရွာအမည်	ဆောင်ရွက်မည့် လုပ်ငန်းများ	အတိုင်းအတာ	ခန့်မှန်း တိုက်ရိုက်ထောက်ပံ့စားပွန်ရိသုံးပမာဏ	အဆိုပြုစာရွက်	စီမံကိန်းမှ ထည့်ဝင်မှု	ခန့်မှန်းကုန်ကျစရိတ်		စုစုပေါင်း
						ကျေးရွာမှ ထည့်ဝင်မှု	အခြားထည့်ဝင်မှု (ဖော်ပြပါ) ထည့်ဝင်မှု   အမည်/အဖွဲ့	
ကော် ဟာ	တာဘီအေအေအေ ကျောက်စိ		၁၆၁	ပအချိုးသား ပအချိုးသမီး ပအချိုးသား+သမီး	၇,၆၀၀,၀၀၀			၇,၆၀၀,၀၀၀
	စိန်စက်ကျွယ်		၁၆၁	ပအချိုးသား ပအချိုးသမီး ပအချိုးသား+သမီး				
အောက် မေ	စာသင်ကျောင်း ဂရင်း		၂၅၅	ပအချိုးသား ပအချိုးသမီး ပအချိုးသား+သမီး	၇,၆၀၀,၀၀၀			၇,၆၀၀,၀၀၀
	စာသင်ကျောင်း မေတ္တာ			ပအချိုးသား ပအချိုးသမီး ပအချိုးသား+သမီး				

ရာထူး ကျေးရွာဆိုင်ရိပ်မက်ကော်မတီ ဥက္ကဋ္ဌ အမည် ..... ဦးဝင်းနိုင်

လက်မှတ် ..... ရက်စွဲ ..... ၂၀၂၁. ၁. ၂၀၂၆



ပုံစံ ၀-၄ ကျေးရွာဆိုင်ရိုက်ပုံစံရုပ်ပုံဆွဲရေးချက်ပြင်ပုံစံ

လက်ညွှန်ချက် ။ ကျေးရွာဆိုင်ရိုက်ပုံစံရုပ်ပုံဆွဲရေးချက်သည် အစားအသွယ် ညွှန်ချက်များကို အကျအညီဖြင့် ပြည့်စုံစွာပြည့်သွင်းရမည်။  
 ညွှန်ချက်များကို ပြည့်စုံစွာပြည့်သွင်းပြီးပါက ကျေးရွာဆိုင်ရိုက်ပုံစံရုပ်ပုံဆွဲရေးချက်တွင် အခြေခံအချက်အလက်များကို MIS သို့ ထည့်သွင်းရမည်။  
 ကျေးရွာဆိုင်ရိုက်ပုံစံရုပ်ပုံဆွဲရေးချက်အပေါ် အခြေခံအချက်အလက်များကို မြေပုံပုံစံ ၀-၄ ဖြင့် ဖော်ပြထားပါသည်။

နေ့စွဲ ၂၀၂၁.၀၁.၂၀၂၀

တက်ဝန်းအားအမှတ်ပြင်ပမာဏ (၇) ဘက်ပန်း (၁) ဘက်ပန်း (၂) ဘက်ပန်း (၃) ဘက်ပန်း (၄)

ကျေးရွာဆိုင်ရိုက်ပုံစံရုပ်ပုံဆွဲရေးချက်

ကျေးရွာအမည်	ဆောင်ရွက်မည့် လုပ်ငန်းများ	အထွေထွေအခြေအနေအထား	စနစ်အမျိုးအမည်	အဆိုပြုထားသည့် အမျိုးအမည်	ရန်ပုံငွေအကျဉ်းချုပ်			စုစုပေါင်း
					စီမံကိန်းပုံစံ ထည့်သွင်းမှု	ကျေးရွာထည့်သွင်းမှု	အခြားထည့်သွင်းမှု (ခေါ်ပြုပါ) ထည့်သွင်းမှု   အမည်/အဖွဲ့	
ကျေးရွာအမည်	ဆောင်ရွက်မည့် လုပ်ငန်းများ	အထွေထွေအခြေအနေအထား	စနစ်အမျိုးအမည်	အဆိုပြုထားသည့် အမျိုးအမည်	စီမံကိန်းပုံစံ ထည့်သွင်းမှု	ကျေးရွာထည့်သွင်းမှု	အခြားထည့်သွင်းမှု (ခေါ်ပြုပါ) ထည့်သွင်းမှု   အမည်/အဖွဲ့	စုစုပေါင်း
ကျေးရွာအမည်	ဆောင်ရွက်မည့် လုပ်ငန်းများ	အထွေထွေအခြေအနေအထား	စနစ်အမျိုးအမည်	အဆိုပြုထားသည့် အမျိုးအမည်	စီမံကိန်းပုံစံ ထည့်သွင်းမှု	ကျေးရွာထည့်သွင်းမှု	အခြားထည့်သွင်းမှု (ခေါ်ပြုပါ) ထည့်သွင်းမှု   အမည်/အဖွဲ့	စုစုပေါင်း
ကျေးရွာအမည်	ဆောင်ရွက်မည့် လုပ်ငန်းများ	အထွေထွေအခြေအနေအထား	စနစ်အမျိုးအမည်	အဆိုပြုထားသည့် အမျိုးအမည်	စီမံကိန်းပုံစံ ထည့်သွင်းမှု	ကျေးရွာထည့်သွင်းမှု	အခြားထည့်သွင်းမှု (ခေါ်ပြုပါ) ထည့်သွင်းမှု   အမည်/အဖွဲ့	စုစုပေါင်း

ကျေးရွာဆိုင်ရိုက်ပုံစံရုပ်ပုံဆွဲရေးချက် ညွှန်ချက်

ရက်စွဲ ၂၀၂၁.၀၁.၂၀၂၀