

ပြည်ထောင်စုသမ္မတ မြန်မာနိုင်ငံတော် အစိုးရ  
မွေးမြူရေး၊ ရေလုပ်ငန်း နှင့် ကျေးလက်ဒေသဖွံ့ဖြိုးရေး ဝန်ကြီးဌာန  
ကျေးလက်ဒေသဖွံ့ဖြိုးတိုးတက်ရေး ဦးစီးဌာန  
ပင်လည်ဘူးမြို့နယ်



လူထုပဟိုပြုစီမံကိန်း  
National Community Driven Development Project  
(NCDDP)



ကျေးရွာဖွံ့ဖြိုးရေးအစီအစဉ်  
Village Development Plan (VDP)  
လေသာကျေးရွာ၊ ကံကုန်းအုပ်စု

၂၀၁၆ ခုနှစ်

ပင်လည်ဘူးမြို့



ဇာတိကာ

၁။ ပင်လည်ဘူးမြို့နယ် မြေပုံ ..... 2

၂။ ကံကုန်းအုပ်စုမြေပုံ ..... 3

၃။ ကျေးရွာအုပ်စုတွင်ပါဝင်သော ကျေးရွာစာရင်းများ ..... 4

၄။ ကျေးရွာအခြေခံအချက်အလက်များ ..... 4

၅။ လူထုပူးပေါင်းပါဝင်သော လူမှုဆန်းစစ်ခြင်းနှင့် အကဲဖြတ်ခြင်းလုပ်ငန်းစဉ် (PSA/PRA) အကျဉ်းချုပ်ဇယား ..... 6

၆။ ကျေးရွာဖွံ့ဖြိုးရေးအစီအစဉ်အတွက် အသုံးပြုခဲ့သော PRA tools များနှင့်တစ်ခုချင်းစီအတွက်သုံးသပ် ချက်များ၊  
အကြောင်းအရင်းများ/ အခက်အခဲများ ..... 16

၇။ ကော်မတီဝင်များရွေးချယ်ခြင်းနှင့်ကျေးရွာဖွံ့ဖြိုးရေးအစီအစဉ်ဆောင်ရွက်မှုမှတ်တမ်းဓါတ်ပုံများ ..... 32

၈။ ကော်မတီဝင်များစာရင်း ..... 37

၉။ ပုံစံ ၈-၁။ ကျေးရွာအချက်အလက် ..... 38

၁၀။ ပုံစံ ၈-၂။ စီမံကိန်းစက်ဝန်းအချိန်ဇယား ..... 41

၁၁။ ပုံစံ ၈-၃။ ကျေးရွာဖွံ့ဖြိုးရေး ဦးစားပေးအစီအစဉ် ..... 42

၁၂။ ပုံစံ ၈-၄။ ကျေးရွာဖွံ့ဖြိုးရေးစီမံကိန်းလုပ်ငန်းခွဲရွေးချယ်ခြင်းပုံစံ ..... 47

၁၃။ ပုံစံ ၈-၅။ အစည်းအဝေးတက်ရောက်သူစာရင်း ..... 52

၁၄။ အစည်းအဝေး မှတ်တမ်းများ ..... 59

၁၅။ ကဏ္ဍအလိုက် အခက်အခဲမှတ်တမ်း ..... 64

၁၆။ ကျေးရွာဖွံ့ဖြိုးရေးစီမံချက်အရည်အသွေးထိန်းချုပ်မှု (Checklist for VDP) ..... 65



၁။ ပင်လည်ဘူးမြို့နယ် မြေပုံ

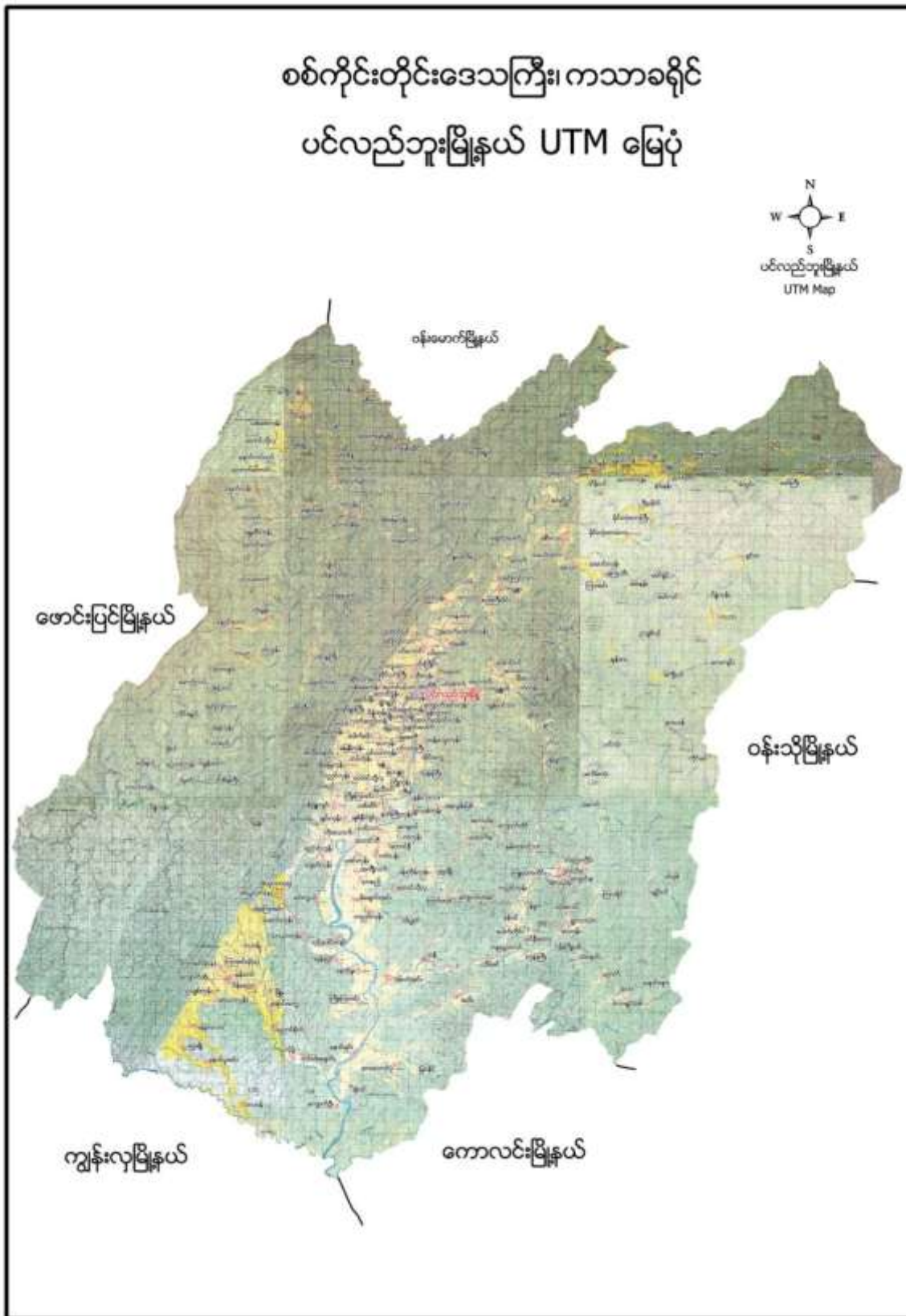



# ၂။ ကံကုန်း အုပ်စုမြေပုံ

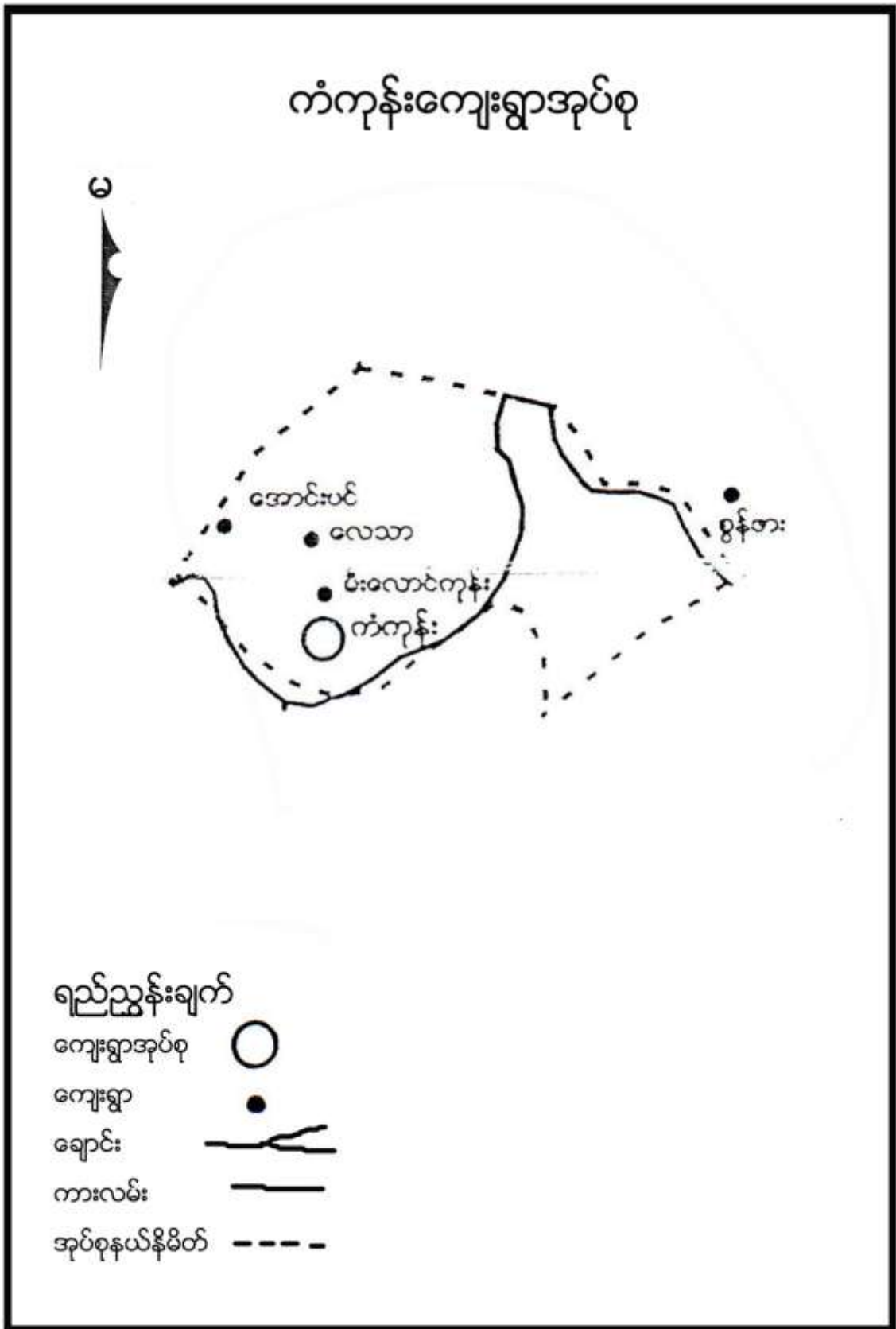



**၃။ ကျေးရွာအုပ်စုတွင်ပါဝင်သော ကျေးရွာစာရင်းများ**

ကံကုန်း၊ မီးလောင်ကုန်း၊ လေသာ နှင့် အောင်းပင် ကျေးရွာတို့ဖြစ်ပါသည်။

**၄။ ကျေးရွာအခြေခံအချက်အလက်များ**

**၁။ ကျေးရွာသမိုင်းအကျဉ်း**

ရှေးအခါတွင် ကဒူးလူမျိုးများနေထိုင်သဖြင့် ကဒူးဘာသာဖြင့် မိုင်းခွင်ကျေးရွာဟု ခေါ်တွင်ခဲ့ကြသည်။ နောက်ပိုင်းတွင်ဗမာလူမျိုးများ နေထိုင်ပြီး ကံကုန်းကျေးရွာဟု ပြောင်းလဲခေါ်ခဲ့ခြင်းဖြစ်ပါသည်။ အရှင်အရဟံ တည်ထားခဲ့သော သမိုင်းဝင် စေတီများလည်းရှိပါသည်။

ပင်လည်ဘူးမြို့၏ အရှေ့ဘက်တွင် တည်ရှိပါသည်။ မြို့နှင့် (၈) မိုင်ခန့်ကွာဝေးပါသည်။

**၂။ ထူးခြားဖြစ်စဉ်**

စဉ်	အကြောင်းအရာ	ခုနှစ်	ထိခိုက်မှု
၁			





၃။ လူနည်းစုလူမျိုးစုအိမ်ထောင်စု

အမျိုးအစား	အိမ်ထောင်စု	ကျား	မ	စုစုပေါင်း
-	-	-	-	-

၄။ ထိခိုက်လွယ်အုပ်စု

ထိခိုက်လွယ်အုပ်စု	အိမ်ထောင်စု	ကျား	မ	စုစုပေါင်း
သက်ကြီး	၂၁	၁၂	၉	၂၁
မြေယာမဲ့	၂	၁	၁	၂
မသန်စွမ်း	၁	၁	၀	၁

၅။ အဓိကစီးပွားရေးလုပ်ငန်းများ

စိုက်ပျိုးရေး	မွေးမြူရေး	အသေးစားစီးပွားရေး	အခြား
စပါး	ဝက်	ကုန်စုံဆိုင်	
မြေပဲ	နွား		
နှမ်း	ကြက်		
နေကြာ	ကျွဲ		

၆။ ကျေးရွာအတွင်းအဓိက ပိုင်ဆိုင်မှုများ

ကျေးရွာပိုင်ဆိုင်မှုများ	စိုက်ပျိုးမြေ	စားကျက်မြေ	သစ်တောမြေ	သဲ/ကျောက်ရရှိမှု	ရေတွင်း/ရေကန်	စက်ရေတွင်း
အရေအတွက်	၄၃၉ ဧက	၄၅၀ ဧက	၅၀ ဧက	ရှိ	၅ / ၁	၀
ကျေးရွာပိုင်ဆိုင်မှုများ	ကား	ထော်လာဂျီ	စပါးကြိတ်စက်	မြွေလှေ့စက်	အသေးစားဆည်	ဈေးဆိုင်
အရေအတွက်	၁	၀	၀	၀	၁	၃

၇။ ကျေးရွာအတွင်းအခြားပိုင်ဆိုင်မှုများ

ကျေးရွာပိုင်ဆိုင်မှုများ	ရေတင်စက်	လယ်ထွန်စက်	ထွန်ထယ်	ကျွဲ	နွား
အရေအတွက်	၄၀	၇၁	၇၁	၆	၅၇၁
ကျေးရွာပိုင်ဆိုင်မှုများ	ဝက်	ဆိုင်ကယ်	ကျွမ်းကျင်လုပ်သား	လုပ်သား	
အရေအတွက်	၂၅	၄၆	၅	၃၀	



**၈။ အခြားကျေးရွာရှိအသုံးပြုနိုင်သော အရင်းအမြစ်/အချက်အလက်များ**

အရင်းအမြစ်	ဆေးခန်း	အ.လ.က/အ.ထ.က	ဈေး	ကျွမ်းကျင်လုပ်သား	လုပ်သား	မြေတူးစက်	လမ်းကြိုစက်
အရေအတွက်	၀	၁၊	၀	၁၅	၃၀	-	-

**၅။ လူထုပူးပေါင်းပါဝင်သော လူမှုဆန်းစစ်ခြင်းနှင့် အကဲဖြတ်ခြင်းလုပ်ငန်းစဉ် (PSA/PRA)**

အကျဉ်းချုပ်ဇယား

စဉ်	အကြောင်းအရာ	ရက်စွဲ	ဦးတည်အုပ်စု	တက်ရောက်သူ			အဓိက ဆွေးနွေးချက်များ
				ကျား	မ	ပေါင်း	
၁	လူမှုစီးပွားအဆင့် သတ်မှတ်ခြင်း(Wealth Ranking)	၁၄-၁-၁၆	ချမ်းသာ၊ အလယ်အလတ်၊ နွမ်းပါး၊ အလွန်နွမ်းပါးအုပ်စုများ	၃၄	၄၂	၇၆	ကျေးရွာလူမှုစီးပွားအုပ်စုများခွဲခြားသတ်မှတ်နိုင်ရေးအတွက် အခြေခံစံနှုန်းများ သတ်မှတ်ခြင်း၊ ကျေးရွာသားများနှင့် အများသဘောတူ ခွဲခြားသတ်မှတ်ခြင်း
၂	ရာသီခွင်ပြပြက္ခဒိန် (Seasonal Calendar)	၁၅-၁-၁၆	ကော်မတီဝင်၊ အမျိုးသမီး၊ အမျိုးသားများ	၇	၈	၁၅	ရာသီဥတု၊ စိုက်ပျိုးသီးနှံများ၊ လယ်ယာလုပ်ငန်းများ၊ နေ့စားလုပ်ငန်းများ၊ မွေးမြူရေးလုပ်ငန်းများ၊ ဝမ်းစာဖူလုံမှု နှင့် ပွဲတော်များ
၃	ကျေးရွာလူမှုရေးပြ၊ သယံဇာတပြမြေပုံ (Social Map/Resource Map)	၁၅-၁-၁၆	ရပ်မိရပ်ဖ၊ ကော်မတီဝင်များ	၇	၁၀	၁၇	အိမ်အမျိုးအစားများ၊ အခြေခံအဆောက်အဦများ၊ လမ်းပန်းဆက်သွယ်ရေးအခြေအနေ လယ်ယာမြေများ၊ မြစ်ချောင်းများ၊ ရေတွင်း၊ ရေကန်များ၊ သစ်တောများ
၄	ပြဿနာသစ်ပင် (Problem Tree)	၁၇-၁-၁၆	အမျိုးသားများကော်မတီဝင်များ	၁၀	၀	၁၀	ဆွေးနွေးထားသော အခြေခံအဆောက်အဦများနှင့် သက်မွေးဝမ်းကျောင်းလုပ်ငန်းများ၊ ကျန်းမာရေး၊ ပညာရေး။
၅	ပြဿနာသစ်ပင် (Problem Tree)	၁၇-၁-၁၆	အမျိုးသမီးများ	၀	၈	၈	ဆွေးနွေးထားသော အခြေခံအဆောက်အဦများနှင့် သက်မွေးဝမ်းကျောင်းလုပ်ငန်းများ



၆	ကျေးရွာ၏ (၅)နှစ်စာ ဦးစားပေးအစီအစဉ် ပြု ဇယား(Metric Ranking)	၅၉-၁၁၆	အမျိုးသားအုပ်စု၊အ မျိုးသမီးအုပ်စု၊လူင ယ်အုပ်စု၊ ရပ်မိရပ်ဖအုပ်စု	၃၄	၄၃	၇၇	အကျိုးပြုဦးရေ၊ အကျိုးခံစားခွင့် နှင့် အဓိက လိုအပ်ချက်များပေါ်မူတည်၍ ဆုံးဖြတ်သည်။
၇	အဖွဲ့အစည်းချိတ် ဆက်ပုံ (Venn Diagram)	၁၆-၁၅	ကျေးရွာအုပ် ချုပ်ရေးအဖွဲ့၊ ကျေးရွာ စီ/ ထောက်အဖွဲ့	၁၀	၈	၁၈	ကျေးရွာတွင်းရှိ အဖွဲ့အစည်းများနှင့် မည်သို့သောလုပ်ငန်းများအတွက် မည်သည့်အဖွဲ့များချိတ်ဆက်လုပ် ကိုင်မှု
၈	ပင့်ကူအိမ် ကွန်ယက် (Spider Web)	၁၆-၁၅	အမျိုးသားများ နှင့် အမျိုးသမီးများ	၇	၈	၁၅	အမျိုးသားများ နှင့် အမျိုးသမီးများ တန်းတူအခွင့်အရေး ရရှိမှု နှင့် မရရှိသည့် အကြောင်းအရင်းများ
၉	ပြဿနာ၊ အခွင့်အရေး၊ လက်ရှိအခြေအနေ နှင့် ပြောင်းလဲမှုညွှန်းကိန်း	၁၇-၁၁၆	ကျေးရွာစီ/ ထောက်အဖွဲ့၊ ကျေးရွာလူထု	၉	၉	၁၈	ပြဿနာ၊အခွင့်အရေး၊လက်ရှိအ ခြေအနေ ကိုသိရှိရန် နှင့် ပြောင်းလဲနိုင်သည်ပုံစံများ
၁၀	ကျေးရွာအိပ်မက်ပြ မြေပုံ (Dream Map)	၁၇-၁၁၆	ကျေးရွာစီ/ ထောက်အဖွဲ့၊ ကျေးရွာလူထု	၇	၇	၁၄	နောင်တစ်ချိန်တွင် ကျေးရွာတွင် ဖြစ်စေချင်သော/မြင်စေချင်သော အရာများ ထည့်သွင်းရေးဆွဲခြင်း





၆။ ကျေးရွာဖွံ့ဖြိုးရေးအစီအစဉ်အတွက် အသုံးပြုခဲ့သော PRA tools များနှင့်တစ်ခုချင်းစီအတွက်သုံးသပ်ချက်များ

၁။ ကျေးရွာ၏လူမှုစီးပွားအဆင့်သတ်မှတ်ခြင်း။ (Wealth Ranking)

အဆင့်	အခြေခံစံနှုန်းများ/ ညွှန်းကိန်းများ	အိမ်ထောင်စု	ရာခိုင်နှုန်း
ချမ်းသာ	အိမ်အခြေအနေ- တိုက်အိမ် မြေယာပိုင်ဆိုင်မှု- ၁၀ ဧက ကျွဲ၊ နွား- ၂၅ ကောင် အခြားပိုင်ဆိုင်မှု- ခြွေစက်၊ ထွန်းစက်၊ ရေစုပ်စက်၊ TV၊ တယ်လီဖုန်း၊ စပါးကြိုက်စက်၊ ဆိုင်ကယ် (အထက်တန်း၊ အလယ်တန်း ကျောင်းသားရှိ)	၁၃	၁၆%
အလယ်အလတ်	အိမ်အခြေအနေ- ထရံကာ၊ သွပ်မိုး မြေယာပိုင်ဆိုင်မှု- ၃ ဧက ကျွဲ၊ နွား- ၂ ကောင် အခြားပိုင်ဆိုင်မှု- လှည်း၊ ဆိုင်ကယ်၊ ထွန်းစက်၊ (အလယ်တန်းကျောင်းနေအရွယ်ကျောင်းသားရှိ)	၁၉	၅၀%
နွမ်းပါး	အိမ်အခြေအနေ- ဝါးထရံကာ၊ သက်ကယ်မိုး မြေယာပိုင်ဆိုင်မှု- မရှိ ကျွဲ၊ နွား- မရှိ အခြားပိုင်ဆိုင်မှု- တီဗီ (မူလတန်းကျောင်းကျောင်းနေအရွယ်ကလေးရှိ)၊	၇	၁၅%
အလွန်နွမ်းပါး	အိမ်အခြေအနေ- သက်ကယ်မိုး၊ ထရံကာ မြေယာပိုင်ဆိုင်မှု- မရှိ ကျွဲ၊ နွား- မရှိ အခြားပိုင်ဆိုင်မှု- ကျောင်းနေအရွယ်ကလေးရှိ ကျောင်းမထားနိုင်	၂	၅%
စုစုပေါင်း		၄၂	၁၀၀





**သုံးသပ်ချက်**

ရာသီဥတု-တပေါင်းလ မှ နယုန်လလယ်အထိ ရာသီဥတု ပူးပြင်းပါသည်။ နယုန်လလယ်မှ မှ သီတင်းကျွတ်လအထိ မိုးရွာသွန်းပါသည်။ တန်ဆောင်မုန်းလမှ အပိုတွဲလအထိ ချမ်းအေးပါသည်။

**စိုက်ပျိုးရေး-** တန်ခူးလမှ နယုန်လအထိ ရေမရှိသဖြင့် စိုက်ပျိုးရေးလုပ်ကိုင်ခြင်းမရှိပါ။ ဝါဆိုလမှ တော်သလင်းလ၏ ပထမအပတ်အထိ စပါးစိုက်ပျိုးကြပါသည်။ သီးတင်းကျွတ်လတွင် စတင်၍ ကောက်ရိတ်သိမ်းကြပြီး တန်ဆောင်မုန်းလတွင် မြေပဲကို စိုက်ပျိုးကြပါသည်။ အခြားရေရရှိသော လများတွင် လအလိုက် ရာသီပေါ်သီးနှံများကို စိုက်ပျိုးကြပါသည်။ တစ်နှေ့ဝင်ငွေမှာ ၂၀၀၀ ကျပ်၊ တစ်လဝင်ငွေ ၆၀၀၀ ကျပ် နှင့် တစ်နှစ်ဝင်ငွေမှာ ၇၂၀၀၀ ကျပ်ခန့်ဖြစ်ပါသည်။

**မွေးမြူရေး-** မွေးမြူရေး လုပ်ငန်းများကို ရာသီမရွေးလုပ်ကိုင်ကြပါသည်။ လုပ်ငန်းခွင်အတွက် ကျွဲ၊ နွားများမွေးမြူကြပြီး အိမ်တိုင်းနီးပါး ကြက်၊ ဝက်များမွေးမြူကြပါသည်။

**နေ့စားလုပ်ငန်း-** ဝါဆိုလတွင် လယ်ယာစိုက်ပျိုးရေးလုပ်ငန်းရှိခြင်းကြောင့် ဝင်ငွေရရှိပါသည်။ တန်ဆောင်မုန်းလတွင် စပါးရိတ်သိမ်းခြင်းနှင့် ပဲစိုက်ပျိုးခြင်းများရှိခြင်းကြောင့် ဝင်ငွေရရှိပါသည်။ နေ့စားလုပ်ငန်းမှ တစ်နှေ့ဝင်ငွေ ၂၀၀၀ ကျပ်၊ တစ်လဝင်ငွေ ၆၀၀၀ ကျပ် နှင့် တစ်နှစ်ဝင်ငွေမှာ ၇၂၀၀၀ ကျပ်ခန့်ဖြစ်ပါသည်။

**သဘာဝဘေးအန္တရာယ်** ။ မိုးတွင်းကာလရေများချိန်တွင် ရေတိုက်စားသဖြင့် ကမ်းဘေးရှိအိမ်များ နှစ်စဉ်ပြောင်းရွှေ့ရမှုများ ရှိပါသည်။ တခါတရံတွင် လေပြင်းများတိုက်ခတ်ခြင်း ဒဏ်ကိုလည်း ခံစားရပါသည်။ ရေပတ်လည်ဝန်းရံထားသော အနိမ့်ပိုင်းကျေးရွာဖြစ်သဖြင့် နှစ်စဉ်ရေလွှမ်းမိုးမှုကိုလည်း ခံစားရပါသည်။

**ဝမ်းစာဖူလုံမှု-** တန်ခူး၊ ကဆုန်၊ နယုန်၊ တန်ဆောင်မုန်း၊ နတ်တော်၊ ပြာသို၊ တပို့တွဲ နှင့် တပေါင်း လများတွင် ဝမ်းစာဖူလုံမှုရှိပါသည်။ ဝါဆို၊ ဝါခေါင်၊ တော်သလင်း၊ သီတင်းကျွတ်လများတွင် စားနပ်ရိပ်ခါ ရှားပါးမှု ရှိပါသည်။

**အလုပ်သမားရှားပါးမှု-** ဝါဆိုလမှ တန်ဆောင်မုန်းလအထိ ကျေးရွာတွင်းရှိ စိုက်ပျိုးရေးလုပ်ငန်းများတွင်လုပ်ကိုင်ရန် အလုပ်သမားလုံလောက်မှုရှိပါသည်။ ကျန်လများတွင် ကျေးရွာတွင်း အလုပ်အကိုင် ရှားပါးသဖြင့် ပြင်ပကျေးရွာများသို့ သွားရောက်လုပ်ကိုင်မှုများရှိပါသည်။

**ပွဲတော်များ-**တန်ခူးလတွင် သင်္ကြန်ပွဲတော်ပြုလုပ်ပါသည်။ သီတင်းကျွတ်လတွင် မီးထွန်းပွဲတော်ရှိပါသည်။ တန်ဆောင်မုန်းလတွင် မီးထွန်းပွဲပြုလုပ်ပါသည်။







**သုံးသပ်ချက်**

**လူနေထိုင်မှု ပုံစံ-** စီးပွားရေးအဆင့် (၄) မျိုးရှိပြီး ကျေးရွာများတွင် စုစည်းစွာနေထိုင်ကြပါသည်။

**လမ်းပန်းဆက်သွယ်ရေး-** သွားလာရန်အတွက် ချောင်းရှိနေ၍ လွန်စွာခက်ခဲမှုရှိပါသည်။ မိုးရာသီတွင် ဆိုင်ကယ် မောင်းမရခြင်း၊ ရေကြီးချိန်တွင် ပို၍ ခက်ခဲမှုများရှိပါသည်။ အခြားကျေးရွာ (သို့) မြို့သို့ ကုန်ပစ္စည်းများ တင်ပို့ခြင်း ဝယ်ယူခြင်းများလွန်စွာခက်ခဲပါသည်။ ကျောင်းတက်ရာတွင်လည်း လွန်စွာခက်ခဲမှုရှိပါသည်။

**ကျန်းမာရေး-** နွေရာသီတွင် နီးစပ်ရာ ကျန်းမာရေးဌာနများသို့သွားရောက်၍ ဆေးကုသမှု ခံယူနိုင်သော်လည်း မိုးရာသီတွင် လွန်စွာခက်ခဲမှုရှိပါသည်။ ထို့ကြောင့် တစ်ခါတစ်ရံတွင် အသက်ပါဆုံးရှုံးရသည်အထိ ရင်ဆိုင်ကြရပါသည်။ အနည်းငယ်နာမကျန်းဖြစ်ပါက ရွာတွင်းဆေးဆိုင်မှ ဆေးဝယ်ယူ သောက်သုံးပါသည်။

**သောက်သုံးရေး-** ကျေးရွာတွင်းရှိ လက်တူးတွင်းနှင့် ပိုက်တွင်းများမှ ရေကို အသုံးပြုပါသည်။ လုံလောက်မှုရှိပါသည်။

**အခက်အခဲများ-** မူးမြစ်ကူးတံတား မရှိသဖြင့် ပညာရေး၊ စီးပွားရေးများနောက်ကျခြင်း၊ ကျန်းမာရေးအတွက် ဆေးကုသမှုခံယူရန် အခက်အခဲရှိခြင်းများရှိပါသည်။ မိုးတွင်းကာလတွင် ကျေးရွာချင်းဆက်လမ်းများ ဗွတ်ထခြင်း၊ လမ်းချောသဖြင့် ခြေလျှင် ခရီးပင်အခက်အခဲရှိခြင်း နှင့်ကြုံတွေ့ရပါသည်။ ရေကြီး၍ ချောင်းရေများပါက မည်သည့်နေရာကိုမှ သွားလာ၍မရနိုင်ပါသည့်အပြင် ကမ်းပြိုမှုများ ဖြစ်ခြင်းကြောင့် နှစ်စဉ် ပြောင်းရွှေ့နေထိုင်နေရပါသည်။







**သုံးသပ်ချက်**

**ပတ်ဝန်းကျင်ရှိအရင်းအမြစ်များ-** ရွာပတ်လည်တွင်လယ်ယာမြေများရှိပါသည်။ ချောင်းရေကို အသုံးပြု၍ ရာသီပေါ်သီးနှံများ စိုက်ပျိုးနိုင်သော မြေနေရာရှိပါသည်။ ရွာ၏ အရှေ့ဘက်တွင် သစ်တောများရှိသဖြင့် ထင်းလောင်စာအဖြစ်အသုံးပြုနိုင်ပါသည်။

**စီးပွားရေးလုပ်ကိုင်စားသောက်ရသောအရင်းအမြစ်-** လယ်ယာမြေများကိုအသုံးပြု၍ စိုက်ပျိုးရေးလုပ်ငန်းများ လုပ်ကိုင်၍ အသက်မွေးမှုပြုနိုင်ပါသည်။ ချောင်းရေကိုအသုံးပြု၍ ရာသီပေါ်သီးနှံများ စိုက်ပျိုးထုတ်လုပ်နိုင်ပါသည်။ မိုးကာလတွင် မူးမြစ်တစ်ဘက်သို့ ကူးတို့ ပို့ခြင်းမှလည်း ဝင်ငွေရရှိပါသည်။ ရေခမ်းချိန်တွင် ချောင်းဘေးမြေများပေါ်တွင် နေကြာ၊ မြေပဲများ စိုက်ပျိုးထုတ်လုပ်နိုင်ပါသည်။

**အရင်းအမြစ်နှင့်ဆက်စပ်သောပြဿနာများ-** မြေနိမ့်ပိုင်းဖြစ်သဖြင့် လမ်းပန်းဆက်သွယ်ရေးခက်ခဲခြင်း၊ ဒေသထွက်ကုန်များကို တင်ပို့ရန်အခက်အခဲရှိခြင်း၊ အလယ်တန်း နှင့် အထက်တန်းများကို ပြင်ပတွင် ထားရခြင်းကြောင့် သွားလာရေးခက်ခဲခြင်း၊ မိုးရာသီတွင် မြစ်ရေကြီးခြင်းကြောင့် သွားလာရေးခက်ခဲခြင်း၊ ကမ်းပါးပြိုခြင်း စသည်တို့ဖြစ်ပေါ်ပါသည်။





၆။ အမျိုးသားများတင်ပြသော ပြဿနာသစ်ပင် နှင့် ဖြေရှင်းနည်းလမ်း





**အကြောင်းအရင်းများ/ အခက်အခဲများ**

၁	လမ်းပန်းဆက်သွယ်ရေး လွန်စွာခက်ခဲခြင်း	၂	နေထိုင်စားသုံးခြင်း	၃	အသိပညာဗဟုသုတနည်းပါးခြင်း
၄	ရွာတွင်းသွားလာရေး လွန်စွာခက်ခဲခြင်း	၅	အသက်မွေးဝမ်းကျောင်း အတက်ပညာများ နည်းပါးခြင်း	၆	အရင်းအနှီးမရှိခြင်း
၇	ကျန်းမာရေးစောင့်ရှောက်မှု အားနည်းခြင်း				

**အကျိုးဆက်များ**

- ၁ အခြားဒေသများသို့ ဒေသထွက်ကုန်များမတင်ပို့နိုင်ခြင်းကြောင့် စီးပွားရေးနောက်ကျခြင်း၊ ကျန်းမာရေးစောင့်ရှောက်မှုကောင်းမွန်စွာမရရှိခြင်း၊ ပညာရေးနိမ့်ကျခြင်း
- ၂ ရေတိုက်စားမှုများရှိ၍ ကမ်းပြိုခြင်းကြောင့် နှစ်စဉ်ပြောင်းရွှေ့နေထိုင်ရခြင်း
- ၃ စာကြည့်တိုက်မရှိ၍ အထွေထွေဗဟုသုတအားနည်းခြင်း၊ ပညာရေးနောက်ကျခြင်း ကျေးရွာဖွံ့ဖြိုးမှုနောက်ကျခြင်း
- ၄ စိုက်ပျိုးရေးနည်းနှင့် မျိုးစေ့ခက်ခဲမှုရှိခြင်းကြောင့် သီးနှံများ အထွက်နှုန်းနည်း၍ ဝင်ငွေနည်းပါးခြင်း
- ၅ ကျေးလက်ဆေးပေးခန်းမရှိ၍ ကျန်းမာရေးစောင့်ရှောက်မှုအားနည်းခြင်း၊ အခြားသို့သွားရောက်၍ ဆေးကုသမှုခံယူရခြင်း
- ၆ လက်မှုပညာများတက်ကျွမ်းမှုမရှိခြင်းကြောင့် နေ့စဉ်ဝင်ငွေရလုပ်ငန်းများ မရှိခြင်း၊ အမျိုးသမီးများ ဝင်ငွေရ လုပ်ငန်းများ လုပ်ကိုင်ရန် ခက်ခဲမှုရှိခြင်း
- ၇ တစ်နိုင်တစ်ပိုင်လုပ်ငန်းများလုပ်ကိုင်ရန်အရင်းအနှီးမရှိသဖြင့် ဝင်ငွေနည်းပါးခြင်း
- ၈ ကျန်းမာရေး အသိပညာများ အားနည်းခြင်း



ဖြေရှင်းနည်းလမ်း

၁ ရွာချင်းဆက်လမ်းများကို  
ကျောက်ချောလမ်းသို့  
အဆင့်မြှင့်တင်ရန်

၂ မူးမြစ်ကူးတံတား  
တည်ဆောက်ခြင်း

၃ မြေထိန်းနံရံများ  
တည်ဆောက်ခြင်း

၄ စာကြည့်တိုက်တည်ဆောက်ခြင်း

၅ ရွာတွင်းလမ်းများ  
အဆင့်မြှင့်တင်ခြင်း

၆ ကျေးလက်မီးလင်းရေး

၇ အတိုးသက်သာသော  
ချေးငွေရရှိရန် သက်ဆိုင်ရာဌာ  
နများနှင့် ချိတ်ဆက်ခြင်း

၈ မွေးမြူရေး နှင့်  
စိုက်ပျိုးရေး  
နည်းပညာများ ရရှိရန်  
သက်ဆိုင်ရာ ဌာနများနှင့်  
ချိတ်ဆက်ခြင်း









**အကြောင်းအရင်းများ/ အခက်အခဲများ**

၁	လမ်းပန်းဆက်သွယ်ရေး လွန်စွာခက်ခဲခြင်း	၂	နေတိုက်စားခံရခြင်း	၃	အသိပညာဗဟုသုတနည်းပါးခြင်း
၄	ရွာတွင်းသွားလာရေး လွန်စွာခက်ခဲခြင်း	၅	အသက်မွေးဝမ်းကျောင်း အတက်ပညာများ နည်းပါးခြင်း	၆	အရင်းအနှီးမရှိခြင်း
၇	ကျန်းမာရေးစောင့်ရှောက်မှု အားနည်းခြင်း				

**အကျိုးဆက်များ**

- ၁ အခြားဒေသများသို့ ဒေသထွက်ကုန်များမတင်ပို့နိုင်ခြင်းကြောင့် စီးပွားရေးနောက်ကျခြင်း၊ ကျန်းမာရေးစောင့်ရှောက်မှုကောင်းမွန်စွာမရရှိခြင်း၊ ပညာရေးနိမ့်ကျခြင်း
- ၂ ရေတိုက်စားမှုများရှိ၍ ကမ်းပြိုခြင်းကြောင့် နှစ်စဉ်ပြောင်းရွှေ့နေထိုင်ရခြင်း
- ၃ စာကြည့်တိုက်မရှိ၍ အထွေထွေဗဟုသုတအားနည်းခြင်း၊ ပညာရေးနောက်ကျခြင်း ကျေးရွာဖွံ့ဖြိုးမှုနောက်ကျခြင်း
- ၄ စိုက်ပျိုးရေးနည်းနှင့် မျိုးစေ့ခက်ခဲမှုရှိခြင်းကြောင့် သီးနှံများ အထွက်နှုန်းနည်း၍ ဝင်ငွေနည်းပါးခြင်း
- ၅ ကျေးလက်ဆေးပေးခန်းမရှိ၍ ကျန်းမာရေးစောင့်ရှောက်မှုအားနည်းခြင်း၊ အခြားသို့သွားရောက်၍ ဆေးကုသမှုခံယူရခြင်း
- ၆ လက်မှုပညာများတက်ကျွမ်းမှုမရှိခြင်းကြောင့် နေ့စဉ်ဝင်ငွေရလုပ်ငန်းများ မရှိခြင်း၊ အမျိုးသမီးများ ဝင်ငွေရ လုပ်ငန်းများ လုပ်ကိုင်ရန် ခက်ခဲမှုရှိခြင်း
- ၇ တစ်နိုင်တစ်ပိုင်လုပ်ငန်းများလုပ်ကိုင်ရန်အရင်းအနှီးမရှိသဖြင့် ဝင်ငွေနည်းပါးခြင်း
- ၈ ကျန်းမာရေး အသိပညာများ အားနည်းခြင်း



ဖြေရှင်းနည်းလမ်း

၁ ရွာချင်းဆက်လမ်းများကို  
ကျောက်ချောလမ်းသို့  
အဆင့်မြှင့်တင်ရန်

၂ မူးမြစ်ကူးတံတား  
တည်ဆောက်ခြင်း

၃ မြေထိန်းနံရံများ  
တည်ဆောက်ခြင်း

၄ စာကြည့်တိုက်တည်ဆောက်ခြင်း

၅ ရွာတွင်းလမ်းများ  
အဆင့်မြှင့်တင်ခြင်း

၆ ကျေးလက်မီးလင်းရေး

၇ အတိုးသက်သာသော  
ချေးငွေရရှိရန် သက်ဆိုင်ရာဌာ  
နများနှင့် ချိတ်ဆက်ခြင်း

၈ မွေးမြူရေး နှင့်  
စိုက်ပျိုးရေး  
နည်းပညာများ ရရှိရန်  
သက်ဆိုင်ရာ ဌာနများနှင့်  
ချိတ်ဆက်ခြင်း





၈။ ပြီးစားပေးအစီအစဉ်ပြဇယား (Matrix Ranking)

စာရင်းစနစ်ဆိုင်ရာ အစီအစဉ်ဆိုင်ရာ စာရင်းစနစ် (Metric Ranking) စာရင်းစနစ်

စဉ်	အစီအစဉ်အမျိုးအမည်	၀	၂	၃	၄	၅	ရမှတ်ပေးရန်	ပေးရန်	မှတ်ချက်
၁	စာရင်းစနစ်ပြုစုခြင်း	X	၀	၀	၀	၀	၄	၀	၁၃၀၀၀၀၀
၂	စာရင်းစနစ်		X	၂	၂	၂	၃	၂	၁၅၀၀၀၀၀
၃	စာရင်းစနစ်			X	၃	၃	၂	၃	၇၅၀၀၀၀၀
၄	စာရင်းစနစ်				X	၄	၁	၄	၁၂၀၀၀၀၀
၅	စာရင်းစနစ်					X	၀	၅	၁၅၀၀၀၀၀



**စီမံကိန်းပထမနှစ်တွင် ဆိုလာလမ်းမီး** ကို ရံပုံငွေ (၅၀၀၀၀၀) ကျပ်ဖြင့် ဆောင်ရွက်ပြီးစီးခဲ့ပါသည်။ လမ်းမီးတိုင်များကို စတီးတိုင်များဖြင့် ပြုလုပ်ခဲ့ပါသည်။

**စီမံကိန်း ဒုတိယ နှစ်တွင်** ကသောအုပ်စု (၉) ရွာမှ လုပ်ငန်းခွဲအသုံးပြုငွေလိုအပ်ချက်နှင့် ကျေးရွာ၏ လုပ်ငန်းလိုအပ်ချက်ပေါ်မူတည်၍ စက်ဝန်းတစ်ခုလျှင် (၃) ရွာပြုလုပ်မည်ဖြစ်ပါသည်။ အထက်အောင်း ကုန်းကျေးရွာသည် ယခုနှစ်တွင် ဆောင်ရွက်ခွင့်ရရှိပြီး စီမံကိန်းထောက်ပံ့ငွေ (၁၃၀၀၀၀၀) ကျပ်ဖြင့် ရွာချင်းဆက် (ပင်လောင်သို့) လမ်းကို ပြုလုပ်မည်ဖြစ်ပါသည်။

**စီမံကိန်း တတိယနှစ် တွင်** ကျန်သောကျေးရွာ ကျန်ရှိနေသော ကျေးရွာ (၃) ရွာဆက်လက်လုပ်ကိုင်မည်ဖြစ်ပါသည်။

**စီမံကိန်းစတုတ္ထနှစ်တွင်** ကျန်သောကျေးရွာ ကျန်ရှိနေသော ကျေးရွာ (၃) ရွာဆက်လက်လုပ်ကိုင်မည်ဖြစ်ပါသည်။





၉။ ဗင်းပုံစံကိုသုံးပြု၍ အဖွဲ့အစည်းများချိတ်ဆက်မှု နှင့် သုံးသပ်ချက်





## သုံးသပ်ချက်

### ကျေးရွာအတွင်းရှိအဖွဲ့အစည်းများ

အထက်အောင်းကုန်းကျေးရွာသည် အဖွဲ့အစည်းများ စုံလင်စွာရှိပါသည်။ အဓိကအနေဖြင့် ကျေးရွာအုပ်ချုပ်ရေးအဖွဲ့မှ ချုပ်ကိုင်ထားပြီး ရွာကိုစည်းလုံးမှု အပြည့်ဖြစ်အောင် ဆောင်ရွက်လျက်ရှိပါသည်။ ကျေးရွာအတွင်း၌ ဖွဲ့စည်းထားသောအဖွဲ့များမှာ ကျေးရွာအုပ်ချုပ်ရေးအဖွဲ့၊ ဂေါပကအဖွဲ့၊ ကျောင်းကော်မတီ၊ အမျိုးသမီး/အမျိုးသားအဖွဲ့၊ အရံသားဖွား၊ မီးသတ်အဖွဲ့၊ ကျေးရွာစီမံကိန်းအထောက်အကူပြုကော်မတီ စသည်တို့ဖြစ်ပါသည်။

### ကျေးရွာပြင်ပအဖွဲ့အစည်းများ

မြို့နယ်ရှိ ပညာရေးဌာန၊ တိမွေးကုဌာန၊ စိုက်ပျိုးရေးဘဏ်၊ လူထုဗဟိုပြုစီမံကိန်း စသည့်အဖွဲ့များနှင့် ချိတ်ဆက်မှု အားကောင်းပါသည်။

မြို့နယ်သမဝါယမအသင်း၊ မြို့နယ်စီမံကိန်းရေးဆွဲရေးနှင့် အကောင်အထည်ဖော်ရေးကော်မတီ၊ စိုက်ပျိုးရေးဌာန၊ လျှပ်စစ်ဌာန၊ ပြန်ဆက်ဌာန စသည်တို့ နှင့်ချိတ်ဆက်မှု အလွန်ပင်အားနည်းနေသည်ကို တွေ့ရပါသည်။

### အမျိုးသမီးကဏ္ဍ အစည်းအဝေးမှတ်တမ်း နှင့် စစ်ဆေးရမည့်အချက်များ

#### ၁။ အမျိုးသမီးကဏ္ဍ အစည်းအဝေးမှတ်တမ်း

ကျေးရွာမိတ်ဆက်အစည်းအဝေးပြုလုပ်ရန် ဖိတ်ကြားရာတွင် အစည်းအဝေးတွင် အမျိုးသမီး အချိုးညီစွာ ပါဝင်ရန် သက်ဆိုင်ရာ ကော်မတီသို့ ပြောကြားခဲ့ပါသည်။ ပထမအကြိမ် မိတ်ဆက်အစည်းအဝေးတွင် အစည်းအဝေးတိုင်းတွင် အမျိုးသမီးများ အချိုးညီစွာ တက်ရောက်ရန် ပြောကြားခဲ့ပါသည်။ အစည်းအဝေးတိုင်းတွင်လည်း အမျိုးသမီးများမှ ပြောကြားလိုသော အချက်များကို လွတ်လပ် ပွင့်လင်းစွာ ပြောဆိုခွင့်ရှိကြောင်းကိုလည်း ပြောကြားထားပါသည်။ ကျေးရွာအုပ်စုအဆင့်တွင် နှစ်စဉ်ပြုလုပ်သော လုပ်ငန်းများတွင် အမျိုးသမီးများမှ တင်ပြဆောင်းဆိုထားသော လုပ်ငန်းတစ်ခုပါဝင်ရမည် ဖြစ်ကြောင်းကိုလည်း ပြောကြားခဲ့ပါသည်။ လုပ်ငန်းခွဲများ အကော်အထည်ဖော် ဆောင်ရွက်ရာတွင်လည်း လူထုလုပ်အားဖြင့် ဆောင်ရွက်သော လုပ်ငန်းများ ဖြစ်ပါက တူညီသော လုပ်ငန်းအတွက် တူညီသော လုပ်အားခများ ပေးချေရမည်ကိုလည်း ပြောကြားခဲ့ပါသည်။ စီမံကိန်း၏ ကဏ္ဍတိုင်းတွင် အမျိုးသမီးများ အခန်းကဏ္ဍကို ထည့်သွင်းထားပြီး အမျိုးသား/ အမျိုးသမီး ခွဲခြားမှုများ မရှိစေရန် ရည်ရွယ်ထားသည်ကို ရှင်းလင်းပြောကြားမှုများ ပြုလုပ်ခဲ့ပါသည်။

အမျိုးသမီးများ၏ ဦးဆောင်နိုင်မှု နှင့် စီမံခန့်ခွဲမှု စွမ်းရည်များ တိုးတက်လာစေရန် အတွက် ကော်မတီများထဲတွင် အမျိုးသမီးများ (၅၀%) ပါဝင်ရမည်ဖြစ်ပါသည်။ ဆပ်ကော်မတီ တစ်ခုတိုင်းတွင်လည်း အနည်းဆုံး အမျိုးသမီး တစ်ဦးပါဝင်ရမည်ဖြစ်ပါသည်။ ကော်မတီထဲတွင် ပါဝင်သော အမျိုးသမီးများသည်





တင်ပြဆွေးနွေးမှုများ ပြုလုပ်ခြင်း၊ ဆုံးဖြတ်ချက်များချခြင်း စသည်တို့ကို ပြုလုပ်ရမည်ဖြစ်ပါသည်။  
အမျိုးသားများမှလည်း ပံ့ပိုးကူညီပေးရမည်ဖြစ်သည်။

ဒုတိယအကြိမ်အစည်းအဝေးတွင် အမျိုးသမီးများသည် မိမိတို့၏ လိုအပ်ချက် အခက်အခဲများကို  
လွတ်လပ်စွာဆွေးနွေးနိုင်ရန်အတွက် အမျိုးသမီးသီးသန့် အုပ်စုများဖွဲ့၍ အခက်အခဲများ  
ဖော်ထုတ်ခြင်းလုပ်ငန်းကိုလည်း လုပ်ကိုင်ခဲ့ပါသည်။

**၂။ ကျေးရွာမိတ်ဆက် အစည်းအဝေးတွင်အမျိုးသမီး ကဏ္ဍအတွက် စောင့်ကြည့်စစ်ဆေးရမည့်အချက်များ**

မေးမြန်းသည့်ရက်။

ရက်စွဲ - ၁၅.၀၁.၂၀၁၆

စဉ်	အကြောင်းအရာ	တွေ့ရှိချက်		မှတ်ချက်
		✓	X	
၁	အစည်းအဝေးတက်ရောက်လူသူများအား ကျား၊မ ရေးရာ အခြေခံသဘောတရားများကို ရှင်းလင်းဆွေးနွေးခဲ့ပါသလား။	✓		
၂	စီမံကိန်းတွင် ပါဝင်သော ကျား၊မရေးရာ အကောင်အထည်ဖော်ရေး လိုအပ်ချက် (၅)ချက်ကို ရှင်းလင်းပြခဲ့ပါသလား။	✓		
၃	အစည်းအဝေးများခေါ်ယူရာတွင်အမျိုးသား/သမီးများအချိုးညီစွာတက်ရောက်နိုင်ရေးအတွက် အသိပေးတိုက်တွန်း စည်းရုံးခဲ့တာမျိုး ရှိပါသလား။	✓		
၄	အမျိုးသမီးများ၏ စကားသံများ၊ ပြောဆိုနိုင်ခွင့်များ ပိုမိုထွက်ပေါ်လာအောင် ဖန်တီးပေးခဲ့ပါသလား။	✓		
၅	ဆပ်ကော်မတီဖွဲ့များ ဖွဲ့စည်းရာတွင်အမျိုးသမီးများနှင့်ပါဝင်ဖွဲ့စည်းရေး၊ပူးပေါင်းပါဝင်ရေး၊ဦးဆောင်နိုင်ရေးအတွက်တွန်းအားပေးကူညီဆောင်ရွက်ခဲ့ပါသလား။	✓		
၆	အစည်းအဝေးကို အမျိုးသား/သမီးများ အလွယ်တကူပါဝင်တက်ရောက်နိုင်သော အချိန်နှင့် နေရာများကိုရွေးချယ်ခြင်း၊ထည့်သွင်းစဉ်းစားဆောင်ရွက်ခြင်းများတို့ကိုလုပ်ဆောင်ခဲ့ပါသလား။	✓		
၇	လူနည်းစု/ဆင်းရဲ/နွမ်းပါး/ထိခိုက်လွယ်သောအုပ်စုများကို အစည်းအဝေးမစတင်မီ အချိန်များက ရှာဖွေဖော်ထုတ်ခဲ့တာမျိုး ရှိပါသလား။	✓		
၈	လူနည်းစု/ဆင်းရဲ/နွမ်းပါး/ထိခိုက်လွယ်သော အမျိုးသား/သမီးများထံမှ အချို့ကို အစည်းအဝေးတက်ရောက်နိုင်အောင် ဖိတ်ကြားဆောင်ရွက်မှုမျိုး ရှိခဲ့ပါသလား။	✓		
၉	လူနည်းစု/ဆင်းရဲ/နွမ်းပါး/ထိခိုက်လွယ်သောအမျိုးသား/သမီးများနှင့် ကြုံတွေ့နေရသောအခတ် အခဲများကို သင်ဆွေးနွေး မေးမြန်းခဲ့တာမျိုး ရှိပါသလား။	✓		
၁၀	အမျိုးသမီးများ ပြောဆိုတင်ပြနိုင်အောင် အချိန်ပေးရန်၊ ကြိုတင်စီစဉ်ဆောင်ရွက်မှုမျိုးများ ဆောင်ရွက်ခဲ့တာများ ရှိပါသလား။	✓		



၁၁	စီမံကိန်းလုပ်ငန်းခွဲများရှာဖွေဖော်ထုတ်ရာတွင်အမျိုးသား/သမီးများသီးခြားဆွေးနွေးဖော်ထုတ် ဆောင်ရွက်ခဲ့တာမျိုး ရှိပါသလား။	✓		
၁၂	ကျေးရွာစီမံကိန်း အထောက်အကူပြုကော်မတီများဖွဲ့စည်းရာတွင် အမျိုးသမီး၊ အမျိုးသား အချိုးညီမျှစွာ (၅၀ : ၅၀) ဖွဲ့စည်းနိုင်ခဲ့ပါသလား။ မဖွဲ့စည်းနိုင်ခဲ့ပါက မှတ်ချက်တွင် ရှင်းလင်းပါ။	✓		
၁၃	ဆပ်ကော်မတီများတွင် အနည်းဆုံး အမျိုးသမီးအဖွဲ့ဝင် တစ်ဦးနှုန်းဖြင့် ပါဝင်ဖွဲ့စည်းနိုင်ခဲ့ပါသလား။ မဖွဲ့စည်းနိုင်ခဲ့ပါက မှတ်ချက်တွင် ရှင်းလင်းပါ။	✓		
၁၄	ကျေးရွာ/ကျေးရွာအုပ်စု ဖွံ့ဖြိုးရေးစီမံချက် များတွင် အမျိုးသမီးများ ရွေးချယ်ဆုံးဖြတ်သည့်လုပ်ငန်းစီမံချက် အနည်းဆုံးတစ်ခုပါဝင်နိုင်ရေးအတွက် စည်းရုံး ဆွေးနွေးမှုများ ပြုလုပ်ဆောင်ရွက်ခဲ့ပါသလား။	✓		
၁၅	တက်ရောက်လာသူများအား အမျိုးသမီးများ၏ လိုအပ်ချက်များကို ဖြည့်ဆည်းပေးနိုင်ရန် အမျိုးသမီးများရွေးချယ်လိုက်သော ဦးစားပေးရွေးချယ်မှုများကို ထောက်ပံ့ပေးသွားမည်ဖြစ်ကြောင်း အသိပေးပြောကြားခဲ့ပါသလား။	✓		
၁၆	ရွေးချယ်လိုက်သော စီမံကိန်းလုပ်ငန်းခွဲများသည် ဒေသတွင်းမှာရှိသော လူနည်းစု/ဆင်းရဲ/နွမ်းပါး/ထိခိုက်လွယ် အုပ်စုများအပေါ် မည်သို့အကျိုးပြုနိုင်မည်ဖြစ်ကြောင်း ရှင်းလင်းပြောကြားခြင်း၊ မှတ်တမ်းတင်ခြင်းများတို့ကို ဆောင်ရွက်ခဲ့ပါသလား။	✓		
၁၇	ကျေးရွာအုပ်စုအဆင့် အစည်းအဝေးပြုလုပ်ရာတွင် အုပ်စု စီ/ထောက်ကော်မတီဝင်များကို ကျား၊မ ရေးရာလိုအပ်ချက်များ အကြောင်းကိုရှင်းလင်းပြောကြားခဲ့ပါသလား။	✓		
၁၈	ကျေးရွာအုပ်စုအဆင့် အစည်းအဝေးပြုလုပ်ရာတွင် အုပ်စု စီ/ထောက်ကော်မတီဝင်များအားလုံး တက်ရောက်နိုင်မှု ရှိ/မရှိ စစ်ဆေးခဲ့ပါသလား။ မတက်ရောက်နိုင်ခဲ့ပါက မှတ်ချက်တွင် ရှင်းလင်းပါ။	✓		



၁၀။ ပင့်ကူအိမ်ကွန်ယက် နှင့် သုံးသပ်ချက်







## သုံးသပ်ချက်

### ရပ်ရေးရွာရေးတွင်ပူးပေါင်းပါဝင်မှု

- ရပ်ရေးရွာရေး၌ ပူးပေါင်းပါဝင်မှုတွင် အမျိုးသမီးများက အမျိုးသားများထက်သာလွန်မှုရှိကြောင်း တွေ့ရပါသည်။ အမျိုးသားများသည် စိုက်ခင်းအပြင်သို့သွားရောက်ပြီး စီးပွားရေးလုပ်ကိုင်ခြင်းကြောင့် ဖြစ်ပါသည်။

### ဝင်ငွေရရှိမှု

- အမျိုးသားများသည် အမျိုးသမီးများထက် ဝင်ငွေရရှိမှုများပါသည်။
- အမျိုးသမီးများသည် အိမ်တွင်းကိစ္စများဆောင်ရွက်ခြင်း၊ ပြင်ပသို့ထွက်လုပ်ရန် လမ်းပန်းဆက်သွယ်ရေးခက်ခဲခြင်းနှင့် ကျေးရွာတွင်းဝင်ငွေရအလုပ်အကိုင် ရှားပါးခြင်းကြောင့် ဝင်ငွေရရှိမှု နည်းပါးခြင်း ဖြစ်ပါသည်။

### အလုပ်အကိုင်အခွင့်အလမ်း

- အလုပ်အကိုင်အခွင့်အလမ်းရရှိမှုတွင် အမျိုးသားများမှာ သစ်ခုတ်၊ လွှဲဆွဲ၊ ပျိုးနုတ် စသည်တို့ကို လုပ်ကိုင်ခွင့်ရရှိပါသည်။
- အမျိုးသမီးများသည် လယ်ယာလုပ်ငန်းခွင် ကောက်စိုက်ချိန်နှင့် ရိတ်သိမ်းချိန်လောက်သာ အလုပ်အကိုင်အခွင့်အလမ်း ရရှိသဖြင့် အမျိုးသားများထက် နည်းပါသည်။

### ပညာတတ်မြောက်မှု

- ပညာရေးတွင် အမျိုးသားများကိုသာ ဦးစားပေးခြင်းများရှိပါသည်။ အမျိုးသမီးများကို ရေးတက်၊ ဖက်တက်နိုင်ရန်လောက်သာ ပညာသင်ကြားကြပါသည်။ အမျိုးသားများထက် ပညာတတ်မြောက်မှု နည်းပါသည်။

### အရင်းအမြစ်အပေါ်လက်လှမ်းမီမှု

- အရင်းအမြစ်အပေါ်လက်လှမ်းမီမှုမှာ အမျိုးသားများမှာ အိမ်ထောင်ဦးစီးများဖြစ်ပြီး ထိုသူများသာ လုပ်ငန်းများကို လုပ်ဆောင်နေခြင်းကြောင့် အမျိုးသမီးများထက်သာလွန်ပါသည်။

### ရပ်ရေးရာရေးတွင် ခေါင်းဆောင်မှု

- ခေါင်းဆောင်မှုနေရာတွင် အမျိုးသားများမှ သာလွန်ကြောင်းတွေ့ရပါသည်။ မိရိုးဖလာ အစဉ်အလာအရ အမျိုးသားများသည် အိမ်ထောင်ဦးစီးများဖြစ်ခြင်းကြောင့်ဖြစ်ပါသည်။
- အမျိုးသမီးများကို နေရာပေးခြင်းနှင့် အမျိုးသားများမှ လက်တွဲခေါ်ယူမှုများ ပြုလုပ်သင့်ပါသည်။



၁၁။ ပြဿနာ၊ အခွင့်အရေး၊ လက်ရှိအခြေအနေ နှင့် ပြောင်းလဲမှုညွှန်းကိန်း နှင့် အနှစ်ချုပ်

စဉ်	ပြဿနာ	အခွင့်အရေး	လက်ရှိအခြေအနေ	ပြောင်းလဲမှုညွှန်းကိန်း
၀	လှုပ်စစ်မီးအသုံးမပြုနိုင်ခြင်း၊ ပစ္စည်းများပျောက်ခြင်း၊ တိရိစ္ဆာန်များအန္တရာယ်ကျရောက်ခြင်း	လူထုပဟိုပြုစီမံကိန်းမှရန်ပုံငွေဖြင့် ဆိုလာလမ်းမီးပြုလုပ်နိုင်သည်။	ညဘက်တွင် မီးအလင်းအရောင်မရှိခြင်း	ဆိုလာလမ်းမီးများ တပ်ဆင်ပြီးစီးမည်။ (စီမံကိန်းပထမနှစ်)
၂	ပညာရေး၊ စီးပွားရေး၊ ကျန်းမာရေး လုပ်ဆောင်ရန်ခက်ခဲခြင်း	လူထုပဟိုပြုစီမံကိန်းမှရန်ပုံငွေဖြင့် ရွာချင်းဆက်လမ်းပြုလုပ်နိုင်သည်။	သွားလာရေးလွန်စွာခက်ခဲခြင်း	ရွာချင်းဆက်လမ်းကောင်းမွန်မှုရှိလာမည်။ (စီမံကိန်းဒုတိယနှစ်)
၃	ပညာရေး၊ စီးပွားရေး၊ ကျန်းမာရေး လုပ်ဆောင်ရန်ခက်ခဲခြင်း	မူးမြစ်ကူးတံတား တည်ဆောက်နိုင်ရန် သက်ဆိုင်ရာ ဌာနဆိုင်ရာသို့ တင်ပြနိုင်သည်။	ရာသီမရွေး သွားလာရန်ခက်ခဲခြင်း	မူးမြစ်ကူးတံတား တည်ဆောက်ပြီးစီးမည်ဖြစ်သည်။
၄	ကမ်းပါးပြိုခြင်းကြောင့် နှစ်စဉ် ပြောင်းရွှေ့ရခြင်း	မြေကာနံရံ တည်ဆောက်ရန် သက်ဆိုင်ရာ ဌာနသို့ တင်ပြနိုင်သည်။	မိုးရာသီတွင် ကမ်းပါးပြိုခြင်း အိမ်များ ပြောင်းရွှေ့ရခြင်း	မြေကာနံရံ တည်ဆောက်ပြီးစီးမည်
၅	အသိပညာပဟိုသုတနည်းပါးခြင်းကြောင့် ကျေးရွာဖွံ့ဖြိုးမှု နောက်ကျခြင်း	စာကြည့်တိုက်တည်ဆောက်နိုင်သည်။	စာပေအသိပညာ လေ့လာရန် အခွင့်အလမ်းမရှိခြင်း	စာကြည့်တိုက်တည်ဆောက်ပြီးစီးမည်။



၁၂။ ကျေးရွာအိမ်မက်ပြမြေပုံ နှင့် သုံးသပ်ချက်

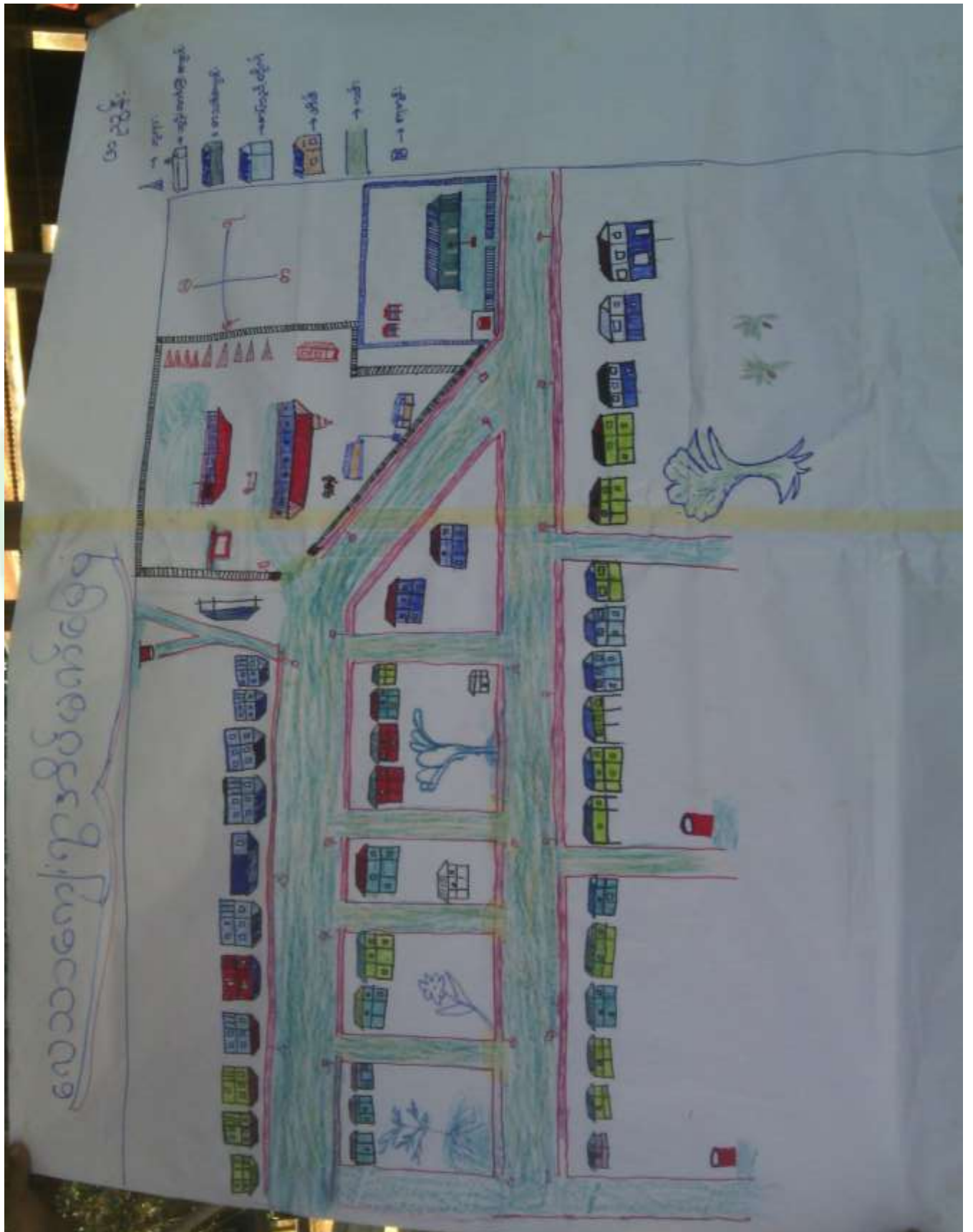



**သုံးသပ်ချက်**

ကျေးရွာတွင် ဆိုလာလမ်းမီးများ တပ်ဆင်ပြီးဖြစ်သည်။ ရွာချင်းဆက်လမ်းများ အဆင့်မြင့်လာမည်။ ရွာတွင်းလမ်းများ ရွာသီမရွေးသွားလာနိုင်သော လမ်းများဖြစ်လာမည်။

မြေကာနံရံများတည်ဆောက်ပြီးစီး၍ နေအိမ်များပြောင်းရွှေ့မှု ရပ်တန့်သွားမည်။

လမ်းတံတားများ ကောင်းမွန်မှုရှိလာပြီး ပညာရေး၊ လူမှုရေး၊ ကျန်းမာရေး၊ စီးပွားရေးများ ဖွံ့ဖြိုးတိုးတက်လာမည်။

ကျေးရွာတွင်စာကြည့်တိုက်ရှိလာ၍ အသိပညာဗဟုသုတများ တိုးတက်လာမည်ဖြစ်သည်။

ယခင်ကထက်ပို၍ ဌာနဆိုင်ရာများနှင့် ချိတ်ဆက်၍ နည်းပညာအကူအညီများ ရရှိရန် ချိတ်ဆက်ဆောင်ရွက်တက်လာမည်။

**ကျေးရွာမျှော်မှန်းချက် လေ့ကျင့်ခန်းမှ ရရှိလာသော ရလဒ်**

<p>ကျေးရွာ၏ မျှော်မှန်းချက်</p>	<p>ကျေးရွာလမ်းများကောင်းမွန်၍ သွားလာရေးလွယ်ကူလာမည်။ စက်ရေတွင်း၊ ရေကန်တူးဖော်ရရှိသဖြင့် ရေလုံလောက်မှုရှိလာမည်။ အိမ်တိုင်း ရေသွယ်ယူနိုင်မည်ဖြစ်သည်။ စိုက်ပျိုးရေး ပေးနိုင်ရန်အတွက် ရေကန်တူးဖော်ပြီးဖြစ်မည်။ စာပေအသိပညာများတိုးတက်ရန် ကျေးရွာစာကြည့်တိုက် ရှိနေမည်။</p>
<p>အနာဂတ်တွင် ကျေးရွာပိုမိုဖွံ့ဖြိုး တိုးတက်ရန် ကျေးရွာသားများ၏ မျှော်မှန်းထားရှိမှု</p>	<p>လူထုဗဟိုပြုစီမံကိန်းမှ ထောက်ပံ့ငွေများကို အသုံးပြု၍ လျှပ်စစ်မီး ရရှိစေရန် ပြုလုပ်မည်ဖြစ်ပါသည်။ ကျေးရွာတွင်းလမ်းများနှင့် ကျေးရွာချင်းဆက်လမ်းများ ကောင်းမွန်လာမည်ဖြစ်သည်။ လူထုဗဟိုပြုစီမံကိန်းမှ လုပ်ဆောင်မှု မပေးနိုင်သော လုပ်ငန်းများ ကို အခြား အစိုးရမဟုတ်သော အဖွဲ့အစည်းများနှင့် ချိတ်ဆက်၍ ထောက်ပံ့မှုများ ရရှိရန် ဆောင်ရွက်မည်ဖြစ်ပါသည်။ စိုက်ပျိုးရေး နှင့် မွေးမြူရေးအတွက် မျိုးကောင်းမျိုးသန့်များရရှိရန် နှင့် နည်းပညာများရရှိရန် သက်ဆိုင်ရာ ဌာနဆိုင်ရာများ နှင့် ချိတ်ဆက်၍ ထောက်ပံ့မှုများ ရယူမည်ဖြစ်ပါသည်။</p>





၇။ ကော်မတီဝင်များရွေးချယ်ခြင်းနှင့်ကျေးရွာဖွံ့ဖြိုးရေးအစီအစဉ်ဆောင်ရွက်မှုမှတ်တမ်းခါတ်ပုံများ



အမျိုးသားအုပ်စု၏ မှတ်တမ်းခါတ်ပုံ



အမျိုးသမီးအုပ်စု၏ မှတ်တမ်းခါတ်ပုံ





လူငယ်အုပ်စု၏ မှတ်တမ်းဓာတ်ပုံ



ထိခိုက်လွယ်အုပ်စုများ၏ မှတ်တမ်းဓာတ်ပုံ





စေတနာ့ဝန်ထမ်းများ ရွေးချယ်ခြင်း မှတ်တမ်းဓာတ်ပုံ



ကော်မတီရွေးချယ်ခြင်း မှတ်တမ်းဓာတ်ပုံ



ဖွံ့ဖြိုးရေးအစီအစဉ်ရေးဆွဲခြင်း မှတ်တမ်းဂိတ်ပုံ



ဖွံ့ဖြိုးရေးအစီအစဉ်ရေးဆွဲခြင်း မှတ်တမ်းဂိတ်ပုံ





လုပ်ငန်းခွဲ၏မပြုလုပ်မီ မှတ်တမ်းဓာတ်ပုံ



လုပ်ငန်းခွဲ၏မပြုလုပ်မီ မှတ်တမ်းဓာတ်ပုံ



**၈။ ကော်မတီဝင်များစာရင်း**

စဉ်	အမည်	ကျား-မ	ရာထူး
၁	ဦးမောင်ဆန်း	ကျား	ကျေးရွာစီမံကိန်းအထောက်အကူပြုကော်မတီ၊ ဥက္ကဋ္ဌ
၂	ဒေါ်ခင်ယဉ်	မ	ကျေးရွာစီမံကိန်းအထောက်အကူပြုကော်မတီ၊ ဥက္ကဋ္ဌ
၃	ဦးသုမောင်	ကျား	ဝယ်ယူရေးဆပ်ကော်မတီ၊ ဥက္ကဋ္ဌ
၄	ဦးစိန်အောင်	ကျား	ဝယ်ယူရေးဆပ်ကော်မတီ၊ မှတ်တမ်းထိမ်း
၅	ဒေါ်စာဥ	မ	ဝယ်ယူရေးဆပ်ကော်မတီ၊ အဖွဲ့ဝင်
၆	ဦးဇော်အောင်	ကျား	စောင့်ကြည့်ကြီးကြပ်ရေးဆပ်ကော်မတီ၊ ဥက္ကဋ္ဌ
၇	ဒေါ်ခင်မာလင်း	မ	စောင့်ကြည့်ကြီးကြပ်ရေးဆပ်ကော်မတီ၊ အဖွဲ့ဝင်
၈	ဒေါ်သန္တာဦး	မ	စောင့်ကြည့်ကြီးကြပ်ရေးဆပ်ကော်မတီ၊ အဖွဲ့ဝင်
၉	ဦးသိန်းဇော်	ကျား	လုပ်ငန်းလည်ပတ်ရေး နှင့် ပြုပြင်ထိန်းသိမ်းရေး ဆက်ကော်မတီ၊ ဥက္ကဋ္ဌ
၁၀	ဦးရွှေနိုင်	ကျား	လုပ်ငန်းလည်ပတ်ရေး နှင့် ပြုပြင်ထိန်းသိမ်းရေး ဆက်ကော်မတီ၊ အဖွဲ့ဝင်
၁၁	ဒေါ်ခင်မေဦး	မ	လုပ်ငန်းလည်ပတ်ရေး နှင့် ပြုပြင်ထိန်းသိမ်းရေး ဆက်ကော်မတီ၊ အဖွဲ့ဝင်
၁၂	ဒေါ်တင်မာချို	မ	ကျေးရွာငွေစာရင်းကိုင်
၁၃	ဦးနိုင်လင်း	ကျား	အကြံပြုချက်ဖြေရင်းရေး
၁၄	ဒေါ်ခင်မာဝင်း	မ	အကြံပြုချက်ဖြေရင်းရေး
၁၅	ဦးဆန်းအောင်	ကျား	စေတနာ့ဝန်ထမ်း
၁၆	ဒေါ်ခင်စန်းမြင့်	မ	စေတနာ့ဝန်ထမ်း

စုစုပေါင်း။ (၁၆) ယောက်      ကျား-၈ ယောက် + မ-၈ ယောက်

**ကျေးရွာအုပ်စုစီမံကိန်းအထောက်အကူပြုကော်မတီ**

ဒေါ်ခင်ယဉ်      ဘဏ္ဍာရေးဆက်ကော်မတီ၊ ငွေကိုင်

ဦးမောင်ဆန်း      ကျေးရွာအုပ်စုစီမံကိန်းအထောက်အကူပြုကော်မတီ၊ အဖွဲ့ဝင်

မှတ်တမ်းတင်သူ

အမည်။ ဒေါ်ခင်မြင့်နွယ်

ရာထူး။ လူထုစည်းရုံးရေးမှူး

ရက်စွဲ။ ...../...../.....





၉၊ ပုံစံ ၈-၁၊ ကျေးရွာအချက်အလက်

ပုံစံ - ၈-၁ - ကျေးရွာ အချက်အလက် (FORM PC 1)

လယ်ဉာဏ်ချက်/ ကျေးရွာတစ်ရွာသို့ ယထာပတ်း မိတ်ဆက်ခရီးသွားရောက်သောအခါ လူထုစည်းရုံးရေးမှူးသည် ကျေးရွာခေါင်းထောင်များအား ကျေးရွာအချက်အလက်များကို မေတ္တာရပ်ခံ၍တောင်းခံရမည်။ ဤအချက်အလက်များကို စီမံကိန်းမိတ်ဆက်အစည်းဝေးမတိုင်မီ တောင်းခံရမည်။ စီမံကိန်းမိတ်ဆက်အစည်းဝေးတွင် ဤအချက်အလက်များအား စစ်ဆေးပြီး မှန်ကန်အောင်ပြုလုပ်ရမည်။ ငြိမ်းနောက်တွင် လူထုစည်းရုံးရေးမှူးသည် သတင်းအချက်အလက်ထဲသို့ Tablets မှတစ်ဆင့် ဖြည့်သွင်းရမည်။			
ရာအိမ်မှူးအမည် ဦးထွန်းမြင့်	ရက်စွဲ ၀၆ - ၂၅ ၆၇၃၆၁၅	စည်းရုံးရေးမှူးအမည် ဒေါ်ခင်မြနွယ်	
မြည်နယ်/ တိုင်းဒေသကြီး စစ်ကိုင်း	မြို့နယ် ဖင်လည်ဘူ	ကျေးရွာအုပ်စု ကံကုန်း	ကျေးရွာ ဇေသာ

(က) လူဦးရေ

တိုင်းရင်းသား	အိမ်ထောင်စုပေါင်း	ကိုးကွယ်သည့်ဘာသာ	အိမ်ထောင်စုပေါင်း
၁။ ဗမာ	၄၂	၁။ ဗုဒ္ဓ	၄၃
၂။ ရခိုင်		၂။	
၃။		၃။	
၄။ အခြားတိုင်းရင်းသား လူမျိုးစုများ		၄။	

လူဦးရေ	၂၁၁	ကျား (အရေအတွက်)	၁၀၁	မ (အရေအတွက်)	၁၁၀
အိမ်ထောင်ဦးစီး	၄၃		၂၈		၁၅

(ခ) ကျေးရွာရှိ အခြေခံ အဆောက်အအုံ (Facilities)

ပညာရေး	ခြံပ်ပါ	ကျန်းမာရေး	ခြံပ်ပါ	ဘာသာရေး	ခြံပ်ပါ
အထက်တန်းကျောင်း	<input type="checkbox"/>	ဆေးရုံ	<input type="checkbox"/>	ဘုရား/စေတီ	<input checked="" type="checkbox"/>
အလယ်တန်းကျောင်း	<input type="checkbox"/>	ကျန်းမာရေးဌာန	<input type="checkbox"/>	ဘုန်းကြီးကျောင်း	<input checked="" type="checkbox"/>
မူလတန်းကျောင်း	<input checked="" type="checkbox"/>	ကျန်းမာရေးဌာနခွဲ	<input type="checkbox"/>	ဟိန္ဒူဘုရားကျောင်း	<input type="checkbox"/>
မူကြိုကျောင်း	<input type="checkbox"/>	ဆေးပေးခန်း	<input type="checkbox"/>	ခရစ်ယာန်ဘုရားကျောင်း	<input type="checkbox"/>
အခြား	<input type="checkbox"/>	အခြား	<input type="checkbox"/>	ဇလီ	<input type="checkbox"/>
မှတ်ချက်		မှတ်ချက်		အခြား	<input type="checkbox"/>
				မှတ်ချက်	

(ဂ) ကျွမ်းကျင်သူများမှတ်တမ်း ၊ ကျေးရွာတွင်နေထိုင်သော သို့မဟုတ် တခြားရွာမှလာရောက်သောကျွမ်းကျင်သူများ

ပညာရေး	နေထိုင်	လည်ပတ်	ကျန်းမာရေး	နေထိုင်	လည်ပတ်	တည်ဆောက်ရေး	နေထိုင်	လည်ပတ်
မူလတန်းပြဆရာ/ဆရာမ	<input checked="" type="checkbox"/>	<input checked="" type="checkbox"/>	ဆရာဝန်	<input type="checkbox"/>	<input type="checkbox"/>	လက်သမား	<input checked="" type="checkbox"/>	<input checked="" type="checkbox"/>
အလယ်တန်းပြဆရာ/ဆရာမ	<input type="checkbox"/>	<input type="checkbox"/>	လ/ထကျန်းမာရေးမှူး	<input type="checkbox"/>	<input type="checkbox"/>	ပန်းရန်	<input checked="" type="checkbox"/>	<input checked="" type="checkbox"/>
အထက်တန်းပြဆရာ/ဆရာမ	<input type="checkbox"/>	<input type="checkbox"/>	အမျိုးသမီးကျန်းမာရေးဆရာမ	<input type="checkbox"/>	<input type="checkbox"/>	လျှပ်စစ်ဆိုင်ရာ	<input type="checkbox"/>	<input type="checkbox"/>
မူကြိုဆရာ/ဆရာမ	<input type="checkbox"/>	<input type="checkbox"/>	အရံသားဖွား	<input checked="" type="checkbox"/>	<input type="checkbox"/>	ရေပိုက်သွယ်သူ	<input type="checkbox"/>	<input type="checkbox"/>
အခြား	<input type="checkbox"/>	<input type="checkbox"/>	ပြည်သူ့ကျန်းမာရေးလုပ်သား ၁/၂	<input type="checkbox"/>	<input type="checkbox"/>	စက်ပြင်ဆရာ	<input checked="" type="checkbox"/>	<input type="checkbox"/>
မှတ်ချက်			မှတ်ချက်			မှတ်ချက်		



(ဃ) ကျေးရွာသို့ ရောက်ရှိနိုင်သည့်လမ်းအခြေအနေ / ကျေးရွာတစ်ရွာသည် ၎င်း၏ကျေးရွာအုပ်စုနှင့် ဆက်သွယ်ထားသော လမ်းအခြေအနေ (အောက်ပါတို့ကိုပိုင်းပါ)  
 ကျောက်ကြမ်းလမ်း: ကတ္တရာလမ်း: ကွန်ကရစ်လမ်း: ဖော်တော်ဆိုင်ကယ်လမ်း ✓  
 ကျောက်ခင်းလမ်း: မြေသားလမ်း ✓ လူသွားလမ်း ✓ အခြား: \_\_\_\_\_

(င) ကျေးရွာဖွံ့ဖြိုးရေး စီမံကိန်း (Village Development Plan) (အမှန်ဖြစ်ပါ)  
 (၁) လူထုဗဟိုပြုစီမံကိန်း မတိုင်မီက ကျေးရွာစီမံကိန်း ရှိသလား: ✓ရှိ/ မရှိ/ မသိ  
 (၂) ရှိလျှင် မည်သည့်နှစ်က ရေးဆွဲခဲ့သလဲ: ၂၀၁၄ နှစ်/ မသိပါ  
 (၃) ဦးနယ်အတည်ပြုချက် ရရှိထားသလား: ✓ရှိ/ မရှိ/ မသိ

(စ) ဝေးအကွာအဝေး (Distance)  
 (၁) ရွာ (အလယ်) မှ ကျေးရွာအုပ်စု (အလယ်) အကွာအဝေး: မိုင်/စာလုံ ၁ မိုင်/စာလုံ / မသိပါ  
 (၂) ဤရွာနှင့် ကျေးရွာအုပ်စုရွာ (အလယ်) သွားချိန်  
 မြောက်ဘက် - ထော်လာဂီ/ ဆိုင်ကယ်/ မြေလျင် / မြည်း/ လှေ/ အခြား: \_\_\_\_\_ (၁၀ မိနစ်) နာရီ  
 ဝေးရာဘက် - ထော်လာဂီ/ ဆိုင်ကယ်/ မြေလျင်/ မြည်း/ လှေ/ အခြား: \_\_\_\_\_ (၃၀ မိနစ်) နာရီ

(ဆ) သဘာဝဘေး ဤကျေးရွာတွင် ရေကြီးခြင်းကဲ့သို့သော သဘာဝဘေး ကျရောက်ခဲ့မှု  
 မရှိ  ရှိ (ဖော်ပြရန်) \_\_\_\_\_ ရေလွှမ်းမိုးမှု \_\_\_\_\_

(ဇ) ကျေးရွာတွင် ခွဲစည်းထားသော အဖွဲ့အစည်းများ  
 လူထုဗဟိုပြုစီမံကိန်းမတိုင်မီ ဤကျေးရွာတွင် ကျေးရွာဖွံ့ဖြိုးရေးအတွက် အစိုးရ(သို့)ရွာသားများကိုယ်တိုင်(သို့) စီမံကိန်းတစ်ခုခုမှ ခွဲစည်းထားသည့် အဖွဲ့အစည်းများရှိပါသလား။  
 ...ကျေးရွာအုပ်စုအဖွဲ့... (အလယ်) ကျေးရွာ...  
 ...ကျေးရွာအုပ်စုအဖွဲ့... (အလယ်) ကျေးရွာ...  
 ...ကျေးရွာအုပ်စုအဖွဲ့... (အလယ်) ကျေးရွာ...

ရာအိမ်မှူး အမည် ဦးတင်စိုးဦး

လက်မှတ် Naw ရက်စွဲ ၆ - ၁ - ၂၀၁၆

စည်းရုံးရေးမှူး အမည် ဒေါ်ခင်မာမာ

လက်မှတ် မာမာ ရက်စွဲ ၆ - ၁ - ၂၀၁၆









စီမံကိန်းအသောင်ရွက်မှုအဆင့်များ	စနစ်		အစဉ်အဆက်တွင်တက်ရောက်သူအရေအတွက်			
	စတင်သည့်နေ့	ပြီးဆုံးသည့်နေ့	အမျိုးသားအရေအတွက်	အမျိုးသမီးအရေအတွက်	အိမ်ထောင်စုအရေအတွက်	လူမျိုးစုတက်ရောက်သူအရေအတွက် လူမျိုးစုအမည်
၆. ဥပမာအားဖြင့် လူထုထောက်ပံ့ရေးအဖွဲ့	၂၀၂၃-၂၄	၂၀၂၄-၂၅	၁၂	၁၂	၂၄	၁၂၅
၆.၄ ဖြစ်/ထိန်းအစီအစဉ် အဖွဲ့အစည်း	၂၃-၂၄	၂၄-၂၅	၁၈	၃၃	၅၁	၁၂၅
၇. စီမံကိန်းလုပ်ငန်းခွဲ တိုးတက်မှု စတင်ကြည့်လေ့ရှိသည့်အခင်း	မရှိ	မရှိ	မရှိ	မရှိ	မရှိ	မရှိ
၇.၁ အစဉ်အဆက် ပထမအကြိမ်	၂၃-၂၄	၂၄-၂၅	၈	၈	၁၆	၁၂၅
၇.၂ အစဉ်အဆက် ဒုတိယအကြိမ်	၂၃-၂၄	၂၄-၂၅	၈	၈	၁၆	၁၂၅
၇.၃ အစဉ်အဆက် တတိယအကြိမ်						
၈. စီမံကိန်းလုပ်ငန်းခွဲ အပြီးသတ်စစ်ဆေးခြင်းအစဉ်အဆက်						
၉. လူထုစစ်ဆေးမှုအစဉ်အဆက်						





၁၁။ ပုံစံ ၈-၃။ ကျေးရွာဖွံ့ဖြိုးရေး ဦးစားပေးအစီအစဉ်

ပုံစံ ၈-၃ ကျေးရွာဖွံ့ဖြိုးရေး ဦးစားပေးအစီအစဉ် (Form PC 3)

လယ်ညွှန်ရွက်/ အဆင့် (၃) ကျေးရွာပျော်မွန်းချက်အစည်းအဝေး ပြီးဆုံးသောအခါ ကျေးရွာစီမံကိန်း အထောက်အကူပြုကော်မတီသည် လူထုစည်းရုံးရေးမှူးအကူအညီဖြင့် ဤပုံစံကိုပြည့်စုံအောင် ဖြည့်သွင်းရမည်။ အားလုံးသော အခက်အခဲအတားအဆီးများ၊ ဖွံ့ဖြိုးမှုဦးစားပေးအစီအစဉ်များ၊ လူထုဝဟိုပြုစီမံကိန်း၏ ရန်ပုံငွေအရင်းအမြစ်နှင့် မသက်ဆိုင်သည့် လုပ်ငန်းများအားလုံးကိုဖော်ပြရမည်။

လူထုစည်းရုံးရေးမှူး/ပန်ထမ်း အမည် ဒေါ်ခင်မြေဇွယ်

နေ့စွဲ ၇ - ၁ - ၂၀၁၆ စက်ဝန်းအား အမှတ်ခြစ်ပါ (✓)  စက်ဝန်း(၁)  စက်ဝန်း (၂)  စက်ဝန်း (၃)  စက်ဝန်း (၄)

ပြည်နယ်/တိုင်း	မြို့နယ်	ကျေးရွာအုပ်စု	ကျေးရွာ
စစ်ကိုင်း	ပင်လည်ဘူ	ကံကုန်း	ကောတာ

က. အခက်အခဲအတားအဆီးများအားဆွေးနွေးခြင်း - ယခုလက်ရှိအခြေအနေတွင်ဤကျေးရွာဖွံ့ဖြိုးတိုးတက်ရေးအတွက် အဓိကအခက်အခဲအတားအဆီးများသည် မည်သည်များဖြစ်ပါသနည်း(အမျိုးသား/သမီး အနည်းဆုံးအခက်အခဲ ၅ ခုစီဖော်ပြပါ)

အမျိုးသား အဖွဲ့မှတင်ပြသောအခက်အခဲအတားအဆီးများ	အမျိုးသမီး အဖွဲ့မှတင်ပြသောအခက်အခဲအတားအဆီးများ
၁။ ကောင်းကျော့စားမြေခြစ်	၁။ / ရွာတွင်းလမ်းမြေခြစ်
၂။ စာမူစာရင်းတိုက် ကုသစီမံကိန်းဆောင်ရွက်ခြင်း မရှိ	၂။ ကောင်းကျော့စား မုတ်တိုက်
၃။ ရေတွင်း ၃ တွင်း ကုသစီမံကိန်း မရှိ	၃။ ကောင်းကျော့စား မြေခြစ်
၄။ ကောင်းကျော့စား မုတ်တိုက်	၄။ / ကောင်းကျော့စား ၃ တွင်း ကုသစီမံကိန်း
၅။ စုတူစားလမ်းမြေခြစ်	၅။ / စာမူစာရင်းတိုက် ကုသစီမံကိန်းဆောင်ရွက်ခြင်း

ခ. ပျော်မွန်းခြင်း- ဤကျေးရွာဖွံ့ဖြိုးတိုးတက်ရေးအတွက်နောင်လာမည့် (၅) နှစ်အားရည်ရွယ်၍ ဆောင်ရွက်ရန်အတွက် မည်သည့်အရာများသည်အဓိကပျော်မွန်းချက်ဖြစ်သနည်း။

အမျိုးသားအဖွဲ့မှတင်ပြသောပျော်မွန်းချက်များ	အမျိုးသမီးအဖွဲ့မှတင်ပြသောပျော်မွန်းချက်များ
၁။ ကောင်းကျော့စားပြုပြင်ခြင်းမရှိ	၁။ / ကောင်းကျော့စားလမ်းအစီအစဉ်မရှိ
၂။ စာမူစာရင်းတိုက် ကုသစီမံကိန်းမရှိ	၂။ / မုတ်တိုက် ကုသစီမံကိန်း
၃။ ရေတွင်း ၃ တွင်း ကွန်ကရစ်ခွံချုပ်ခြင်း မရှိ	၃။ / ကောင်းကျော့စား မြေခြစ်ခြင်းမရှိ
၄။ မုတ်တိုက် ကုသစီမံကိန်း မရှိ	၄။ / ရေတွင်း ၃ တွင်း ကွန်ကရစ်ခွံချုပ်ခြင်း
၅။ ကောင်းကျော့စားလမ်း အစီအစဉ် မရှိ	၅။ / ကွန်ပျူတာ / ကုသမှုများ ပြုလုပ်ခြင်းမရှိ



ဂ. ဤကျေးရွာ၏ လာမည့် ( ၃ ) နှစ်အတွက် ဦးစားပေး ဖွံ့ဖြိုးတိုးတက်မှု လုပ်ငန်း အစီအစဉ်များအားဖော်ပြပါ။  
 (လူထုဝဟိုပြုစီမံကိန်း ရန်ငွေအတွက် အဆိုပြုသော အစီအစဉ်များကိုဦးစားပေး အဆင့်အလိုက်ဖော်ပြပြီး ကျန် လူထုဝဟိုပြု စီမံကိန်း ရန်ငွေအရင်းအမြစ်နှင့် ယတ်သက်သည့်အစီအစဉ်များလည်းဖော်ပြရန်ဖြစ်သည် )

ကျေးရွာအတွက်ဦးစားပေးဖွံ့ဖြိုးတိုးတက်မှု လုပ်ငန်းစဉ်များ	အဆိုပြုသူ (အမျိုးသားများ/ အမျိုးသမီးများ/ အမျိုးသား+အမျိုးသမီး)	လူထုဝဟိုပြုစီမံကိန်းအတွက် အဆိုပြုသည် (ဦးစားပေးအဆင့် အလိုက်ဖော်ပြပါ)	ခန့်မှန်း ကုန်ကျ စရိတ်	အကျိုးခံစား ခွင့်ရှိသူခန့်မှန်းခြေ အရေအတွက်
၁. စာသင်ကျောင်းပြင်ဆင်ခြင်း	ကျား / ၈	၂	၁၀၀၀၀၀	
၂. ရွာတွင်းလမ်းပြင်ဆင်ခြင်း	ကျား / ၈	၄	၂၀၀၀၀၀၀	
၃. ရေတွင်း ၃ တွင်း စီစဉ်ခြင်း	ကျား / ၈	၆	၈၀၀၀၀၀	
၄. အထူးပညာရေး စာသင်ကျောင်း	ကျား / ၈	၃	၅၀၀၀၀၀	
၅. အသက်ကျန်းမာရေးစင်္ကြံ	ကျား / ၈	၅		
၆.		၁		

ဥက္ကဋ္ဌ ၊ ကျေးရွာစီမံကိန်းအထောက်အကူပြုကော်မတီမှအတည်ပြုသည်။

အမည် ဒေါ်မြခင်စွေ လက်မှတ် မြခင်စွေ နေ့စွဲ ၇.၁.၂၀၁၆





ပုံစံ ၈-၃ ကျေးရွာဖွံ့ဖြိုးရေး ဦးစားပေးအစဉ် (Form PC 3)

လက်ညှန်ချက်၊ အဆင့် (၃) ကျေးရွာပျော်မွန်းချက်အစည်းအဝေး ပြီးဆုံးသောအခါ ကျေးရွာစီမံကိန်း အထောက်အကူပြုကော်မတီသည် လူထုစည်းရုံးရေးမှူးအကူအညီဖြင့် ဤပုံစံကိုပြည့်စုံအောင် ဖြည့်သွင်းရမည်။ အားလုံးသော အခက်အခဲအတားအဆီးများ၊ ဖွံ့ဖြိုးမှုဦးစားပေးအစဉ်များ၊ လူထုပတ်ဝန်းကျင်ထိခိုက်မှု ရန်ပုံငွေအရင်းအမြစ်နှင့် မသက်ဆိုင်သည့် လုပ်ငန်းများအားလုံးကိုဖော်ပြရမည်။

လူထုစည်းရုံးရေးမှူး/ဝန်ထမ်း အမည် <u>ဒေါ်ခင်မြင့် နွယ်</u>			
နေ့စွဲ <u>၇.၁.၂၀၁၆</u>	စက်ဝန်းအား အမှတ်ခြစ်ပါ (✓) <input type="checkbox"/> စက်ဝန်း(၁)-ဗစ်စ်ဝန်း (၂) <input type="checkbox"/> စက်ဝန်း (၃) <input type="checkbox"/> စက်ဝန်း (၄) <input type="checkbox"/>		
ပြည်နယ်/တိုင်း <u>ခပ်တိုင်းတိုင်း</u>	ဦးနယ် <u>ပင်လယ်ကွေ့</u>	ကျေးရွာအုပ်စု <u>ကံကုန်း</u>	ကျေးရွာ <u>လှသာ</u>

က. အခက်အခဲအတားအဆီးများအားဆွေးနွေးခြင်း - ယခုလက်ရှိအခြေအနေတွင်ဤကျေးရွာဖွံ့ဖြိုးတိုးတက်ရေးအတွက် အဓိကအခက်အခဲအတားအဆီးများသည် မည်သည်များဖြစ်ပါသနည်း(အမျိုးသား/သမီး အနည်းဆုံးအခက်အခဲ ၅ ခုဖော်ပြပါ)

အမျိုးသား အဖွဲ့မှတင်ပြသောအခက်အခဲအတားအဆီးများ	အမျိုးသမီး အဖွဲ့မှတင်ပြသောအခက်အခဲအတားအဆီးများ
၁ စက်ဝန်းကြီး၊ စက်ဝန်းငယ်၊ စက်ဝန်းလေး၊ စက်ဝန်းအသုံးပြုရေး	၁ စက်ဝန်းကြီး၊ စက်ဝန်းငယ်၊ စက်ဝန်းလေး၊ စက်ဝန်းအသုံးပြုရေး
၂ များ၊ မျက်စိက အခက်အခဲ ရှိခြင်း	၂ ခရီးနှင့် အထွတ်အမြတ် မရှိခြင်း
၃ ရွာ၊ မြား၊ မြစ်၊ တစ် တစ် ချောင်းအဖြစ်	၃ ကျေးရွာနှင့် များ၊ များ၊ များ၊ များ၊ များ၊ များ
၄ စီးပွားဖြစ် မရှိခြင်း၊ မရှိခြင်း	၄ ကျေးရွာအတွက် အခက်အခဲ
၅ စက်ဝန်းကြီး၊ စက်ဝန်းငယ်၊ စက်ဝန်းလေး၊ စက်ဝန်းအသုံးပြုရေး	၅ စက်ဝန်းကြီး၊ စက်ဝန်းငယ်၊ စက်ဝန်းလေး၊ စက်ဝန်းအသုံးပြုရေး
ကျေးရွာအတွက် အခက်အခဲအတားအဆီးများ	ကျေးရွာအတွက် အခက်အခဲအတားအဆီးများ
ကျေးရွာအတွက် အခက်အခဲအတားအဆီးများ	ကျေးရွာအတွက် အခက်အခဲအတားအဆီးများ

ခ. မျှော်မှန်းခြင်း- ဤကျေးရွာဖွံ့ဖြိုးတိုးတက်ရေးအတွက်နောင်လာမည့် (၅) နှစ်အားရည်ရွယ်၍ ဆောင်ရွက်ရန်အတွက် မည်သည့်အရာများသည်အဓိကမျှော်မှန်းချက်ဖြစ်သနည်း။

အမျိုးသားအဖွဲ့မှတင်ပြသောမျှော်မှန်းချက်များ	အမျိုးသမီးအဖွဲ့မှတင်ပြသောမျှော်မှန်းချက်များ
၁ ကျေးရွာအတွက် အခက်အခဲအတားအဆီးများ	၁ ကျေးရွာအတွက် အခက်အခဲအတားအဆီးများ
၂ မြစ်၊ စက်ဝန်းကြီး၊ စက်ဝန်းငယ်၊ စက်ဝန်းလေး၊ စက်ဝန်းအသုံးပြုရေး	၂ ကျေးရွာအတွက် အခက်အခဲအတားအဆီးများ
၃ စီးပွားဖြစ် မရှိခြင်း၊ မရှိခြင်း	၃ ကျေးရွာအတွက် အခက်အခဲအတားအဆီးများ
၄ စက်ဝန်းကြီး၊ စက်ဝန်းငယ်၊ စက်ဝန်းလေး၊ စက်ဝန်းအသုံးပြုရေး	၄ ကျေးရွာအတွက် အခက်အခဲအတားအဆီးများ
၅ စက်ဝန်းကြီး၊ စက်ဝန်းငယ်၊ စက်ဝန်းလေး၊ စက်ဝန်းအသုံးပြုရေး	၅ ကျေးရွာအတွက် အခက်အခဲအတားအဆီးများ
ကျေးရွာအတွက် အခက်အခဲအတားအဆီးများ	ကျေးရွာအတွက် အခက်အခဲအတားအဆီးများ
ကျေးရွာအတွက် အခက်အခဲအတားအဆီးများ	ကျေးရွာအတွက် အခက်အခဲအတားအဆီးများ







၈. ဤကျေးရွာ၏ လာမည့် ( ၃ ) နှစ်အတွက် ဦးစားပေး ဖွံ့ဖြိုးတိုးတက်မှု လုပ်ငန်း အစီအစဉ်များအားဖော်ပြပါ။  
 (လူထုဝတ်ပြုစီမံကိန်း ရံပုံငွေအတွက် အဆိုပြုသော အစီအစဉ်များကိုဦးစားပေး အဆင့်အလိုက်ဖော်ပြပြီး ကျန် လူထုဝတ်ပြု စီမံကိန်း ရန်ပုံငွေအရင်းအမြစ်နှင့် မပတ်သက်သည့်အစီအစဉ်များလည်းဖော်ပြရန်ဖြစ်သည် )

ကျေးရွာအတွက်ဦးစားပေးဖွံ့ဖြိုးတိုးတက်မှု လုပ်ငန်းစဉ်များ	အဆိုပြုသူ (အမျိုးသားများ/ အမျိုးသမီးများ/ အမျိုးသား+အမျိုးသမီး)	လူထုဝတ်ပြုစီမံကိန်းအတွက် အဆိုပြုသည် (ဦးစားပေးအဆင့် အလိုက်ဖော်ပြပါ)	ခန့်မှန်း ကုန်ကျ စရိတ်	အကျိုးခံစား ခွင့်ရှိသူခန့်မှန်းခြေ အရေအတွက်
၁ စိုက်ပျိုးရေး၊ ခုနှင်းပညာသင်တန်း	၈၂၈	၂ ၂	၃၀၀၀၀၀	၂၁၁
၂ ရွေးမြေရေး၊ ခုနှင်းပညာသင်တန်း	၈၂၈	၄ ၄		၂၁၁
၃ အိမ်စိုင်း၊ ခုနှင်းပညာသင်တန်း	၈၂၈	၆ ၃		၂၁၁
၄ ကျွဲမွေးမြူရေး၊ အိမ်စိုင်းပညာသင်တန်း	၈၂၈	၃ ၁		၂၁၁
၅		၅		
၆		၁		

ဥက္ကဋ္ဌ ၊ ကျေးရွာစီမံကိန်းအထောက်အကူပြုကော်မတီမှအတည်ပြုသည်။

အမည် ရွှေမြင့်ရွှေ လက်မှတ် မြင့်ရွှေ ရက်စွဲ ၇.၁.၂၀၁၆







ပုံစံ ၈-၄ ကျေးရွာအုပ်စုစီမံကိန်းလုပ်ငန်းခွဲရွေးချယ်ခြင်းပုံစံ

လမ်းညွှန်ချက်: ကျေးရွာအုပ်စုစီမံကိန်းရွေးချယ်ခြင်းအတွင်း အစားအသွယ်အရ လိုအပ်သည့်အရင်းအမြစ်များကို အကဲဖြတ်ပြီး အကဲဖြတ်ရန်အတွက် အကဲဖြတ်မှုအဖွဲ့ကို ဖွဲ့စည်းပေးမည်။  
 လမ်းညွှန်ချက်: ကျေးရွာအုပ်စုစီမံကိန်းရွေးချယ်ခြင်းအတွင်း အစားအသွယ်အရ လိုအပ်သည့်အရင်းအမြစ်များကို အကဲဖြတ်ပြီး အကဲဖြတ်ရန်အတွက် အကဲဖြတ်မှုအဖွဲ့ကို ဖွဲ့စည်းပေးမည်။  
 ကျေးရွာအုပ်စုစီမံကိန်းရွေးချယ်ခြင်းအတွင်း အစားအသွယ်အရ လိုအပ်သည့်အရင်းအမြစ်များကို အကဲဖြတ်ပြီး အကဲဖြတ်ရန်အတွက် အကဲဖြတ်မှုအဖွဲ့ကို ဖွဲ့စည်းပေးမည်။

စက်ဝန်းအားအမှတ်ခြစ်ပေးပါ (✓) စက်ဝန်း(၁) စက်ဝန်း(၂) စက်ဝန်း(၃) စက်ဝန်း(၄) စက်ဝန်း(၅)

ကျေးရွာအမည်	ဆောင်ရွက်မည့် လုပ်ငန်းများ	အတိုင်အတာ	ခန့်မှန်း တိုက်ရိုက်အကျိုး ခံစားခွင့်ရှိသူများ	အဆိုပြုတင်ပြသူ	စီမံကိန်းမှ ထည့်ဝင်မှု	ခန့်မှန်းကုန်ကျစရိတ်		စုစုပေါင်း
						ကျေးရွာမှ ထည့်ဝင်မှု	အခြားထည့်ဝင်မှု (ခေါ်ဖြုတ်)	
စကောင်းပင်လျှာရွာ	ရွာတွင်းလမ်း	၁၈၇၄ x ၁၂၆၄"	၃၀၂	<input type="checkbox"/> အမျိုးသား <input type="checkbox"/> အမျိုးသမီး <input checked="" type="checkbox"/> အမျိုးသား + သမီး	၉၄,၀၀,၀၀၀			
မီးဖောင်ကျွန်းရွာ	ရွာတွင်းလမ်း	၁၈၇၄ x ၁၂၆၄"	၂၄၅	<input type="checkbox"/> အမျိုးသား <input type="checkbox"/> အမျိုးသမီး <input checked="" type="checkbox"/> အမျိုးသား + သမီး	၉၄,၀၀,၀၀၀			
				<input type="checkbox"/> အမျိုးသား <input type="checkbox"/> အမျိုးသမီး <input type="checkbox"/> အမျိုးသား + သမီး				
				<input type="checkbox"/> အမျိုးသား <input type="checkbox"/> အမျိုးသမီး <input type="checkbox"/> အမျိုးသား + သမီး				
				<input type="checkbox"/> အမျိုးသား <input type="checkbox"/> အမျိုးသမီး <input type="checkbox"/> အမျိုးသား + သမီး				

ရာထူး: ကျေးရွာအုပ်စု စီမံကိန်းစီမံကိန်းဦးစီးဌာန အမည်: ဦးအောင်ကျော်၊ နေ့စွဲ: ၈-၂-၂၀၁၆

လက်မှတ်: [Signature] ရက်စွဲ: ၈-၂-၂၀၁၆









၁၃။ ပုံစံ ၈-၁၂။ အစည်းအဝေးတက်ရောက်သူစာရင်း

၁၃

ပုံစံ - ၈-၁၂ - အစည်းအဝေးတက်ရောက်သူများ (FORM PC 12)

လမ်းညွှန်၊ ဇီဝကိန်း အစည်းအဝေးအားပံ့ကွင်း အသုံးပြုရန် လူထုစည်းပုံရေးမှတစ်ဆင့် ကျေးဇူးတင် တောင်းဆိုရန် စစ်ဆေးပြီး  
 ပုံစံ ၂ ဇီဝကိန်းတက်ပန်းအမျိုးအနားပါ အစည်းအဝေးတက်ရောက် သူများစာရင်းကို ဖြည့်သွင်းရန်  
 စည်းရုံးရေးမှူးအမည် **ခေါ်ခင်မြ ဇွန်**  
 ရက်စွဲ၊ **၆.၁.၂၀၁၆** ဇီဝကိန်းတက်ပန်းအမှတ်ဖြစ်ပါ (✓)  တက်ပန်း(၁)  
 တက်ပန်း(၂)  တက်ပန်း(၃)  တက်ပန်း(၄)  
 မြို့နယ်/ တိုင်းဒေသကြီး **မန္တလေး** ပြို့နယ် **မန္တလေး** ကျေးရွာအုပ်စု **ကံကျို** ကျေးရွာ **မေသာ**  
 ဝက်ရိုက်

အစည်းအဝေးခေါင်းစဉ်၊ **ဧည့်သည် ပထမဇယား ဇီဝကိန်း ဖိတ်ခေါ်မှု စာရင်း ၈၆၀။**

စဉ်	အမည်	ကျား (✓)	မ (✓)	အိမ်ထောင်စုတိုက်ပန်းလှမ်း (✓) <sup>(၁)</sup>	လူမျိုး	လက်မှတ်
၁	ဦးခင်အောင်	✓		✓	မေသာ	အိမ်
၂	" သန်းမြင့်	✓		✓		အိမ်
၃	" စန်းဦး	✓		✓		စန်းဦး
၄	" ကျော်ဇွန်	✓		✓		ကျော်ဇွန်
၅	" ဦးခင်အောင်	✓		✓		ဦးခင်အောင်
၆	" သန်းဝင်း	✓		✓		သန်းဝင်း
၇	" စိုးစိုးစောစော	✓		✓		စိုးစိုးစောစော
၈	" ဂျွန်အောင်	✓		✓		ဂျွန်
၉	" တင်ကျော်ဦး	✓		✓		တင်ကျော်
၁၀	" အောင်ပင်	✓		✓		အောင်ပင်
၁၁	" စိုးစိုးစော	✓		✓		စိုးစိုးစော
၁၂	" တင်စန်း	✓		✓		တင်စန်း
၁၃	" စန်းကျော်ဦး	✓		✓		ကျော်ဇွန်
၁၄	" သန်းအောင်	✓		✓		သန်းအောင်
၁၅	ကျော်မြင့်ဦး		✓	✓		မြင့်ဦး
၁၆	" လှအောင်		✓	✓		လှအောင်
၁၇	" စန်းစော		✓	✓		စန်းစော
၁၈	" အောင်စွယ်		✓	✓		အောင်စွယ်
၁၉	" ဦးစွယ်		✓	✓		ဦးစွယ်
၂၀	" လှအောင်		✓	✓		လှအောင်
၂၁	" အောင်စွယ်		✓	✓		အောင်စွယ်
၂၂	" သန်းစော		✓	✓		သန်းစော
၂၃	" စွယ်စွယ်		✓	✓		စွယ်စွယ်
၂၄	" စွယ်စွယ်		✓	✓		စွယ်စွယ်
၂၅	" အောင်လင်း		✓	✓		အောင်လင်း
၂၆	" စန်းစော		✓	✓		စန်းစော

စုစုပေါင်း  
 (၁) အိမ်ထောင်စုတိုက်ပန်းဖြစ်ပါက အမျိုးသား/အမျိုးသမီး အိမ်ထောင်စု ယခင်မှ တိုက်ပန်းပြုသူမဟုတ်ဘဲ အမှတ်ဖြစ်ပါ။  
 ကျား - ၂၄ မ - ၂၈ အိမ်ထောင်စု - ၄၃  
 ပေါစု - ၅၂



ပုံစံ - ၈-၁၂ - အစည်းအဝေးတက်ရောက်သူများ (FORM PC 12)

လမ်းညွှန်၊ စီမံကိန်း၊ အစည်းအဝေးအားလုံးတွင် အသုံးပြုရန်၊ လူ့အစည်းရုံးရေးမှူးက ကျေးဇူးပြု၍ တွင်းဆင်းစဉ် စစ်ဆေး၍  
 ပုံစံ ၂ စီမံကိန်းတက်ရောက်မှုအချိန်ဇယားပါ အစည်းအဝေးတက်ရောက် သူများစာရင်းကို ဖြည့်သွင်းရန်  
 စည်းရုံးရေးမှူးအမည် **ဒေါ်ခင်မြစန္ဒာ**  
 ရက်စွဲ **၆.၁.၂၀၁၆** စီမံကိန်းတက်ရောက်ခြင်းပါ(V)  စက်ဝန်း(၁)  
 စက်ဝန်း(၂)  စက်ဝန်း(၃)  စက်ဝန်း(၄)  
 မြို့နယ်/ တိုင်းဒေသကြီး **မန္တလေး** မြို့နယ် **မရအုပ်ချုပ်ရေး** ကျေးရွာအုပ်စု **ကံကန်** ကျေးရွာ **ခေမာ**

စဉ်	အမည်	ကျား (V)	မ (V)	အိမ်ထောင်မှ တိုက်ရိုက်လုပ် (V) <sup>(၁)</sup>	လူစဉ်	လက်မှတ်
၁၇	ဒေါ်ခင်မြစန္ဒာ				ခေမာ	
၁၈	ဒေါ်ခင်မြစန္ဒာ		✓	✓		ခေမာ
၁၉	ဒေါ်ခင်မြစန္ဒာ	✓		✓		ခေမာ
၂၀	ဒေါ်ခင်မြစန္ဒာ		✓	✓		ခေမာ
၂၁	ဒေါ်ခင်မြစန္ဒာ		✓	✓		ခေမာ
၂၂	ဒေါ်ခင်မြစန္ဒာ		✓	✓		ခေမာ
၂၃	ဒေါ်ခင်မြစန္ဒာ		✓	✓		ခေမာ
၂၄	ဒေါ်ခင်မြစန္ဒာ		✓	✓		ခေမာ
၂၅	ဒေါ်ခင်မြစန္ဒာ		✓	✓		ခေမာ
၂၆	ဒေါ်ခင်မြစန္ဒာ		✓	✓		ခေမာ
၂၇	ဒေါ်ခင်မြစန္ဒာ	✓		✓		ခေမာ
၂၈	ဒေါ်ခင်မြစန္ဒာ		✓	✓		ခေမာ
၂၉	ဒေါ်ခင်မြစန္ဒာ		✓	✓		ခေမာ
၃၀	ဒေါ်ခင်မြစန္ဒာ		✓	✓		ခေမာ
၃၁	ဒေါ်ခင်မြစန္ဒာ		✓	✓		ခေမာ
၃၂	ဒေါ်ခင်မြစန္ဒာ		✓	✓		ခေမာ
၃၃	ဒေါ်ခင်မြစန္ဒာ		✓	✓		ခေမာ
၃၄	ဒေါ်ခင်မြစန္ဒာ		✓	✓		ခေမာ
၃၅	ဒေါ်ခင်မြစန္ဒာ		✓	✓		ခေမာ
၃၆	ဒေါ်ခင်မြစန္ဒာ		✓	✓		ခေမာ
၃၇	ဒေါ်ခင်မြစန္ဒာ		✓	✓		ခေမာ
၃၈	ဒေါ်ခင်မြစန္ဒာ		✓	✓		ခေမာ
၃၉	ဒေါ်ခင်မြစန္ဒာ		✓	✓		ခေမာ
၄၀	ဒေါ်ခင်မြစန္ဒာ		✓	✓		ခေမာ
၄၁	ဒေါ်ခင်မြစန္ဒာ		✓	✓		ခေမာ
၄၂	ဒေါ်ခင်မြစန္ဒာ		✓	✓		ခေမာ
၄၃	ဒေါ်ခင်မြစန္ဒာ		✓	✓		ခေမာ
၄၄	ဒေါ်ခင်မြစန္ဒာ		✓	✓		ခေမာ
၄၅	ဒေါ်ခင်မြစန္ဒာ		✓	✓		ခေမာ
၄၆	ဒေါ်ခင်မြစန္ဒာ		✓	✓		ခေမာ
၄၇	ဒေါ်ခင်မြစန္ဒာ		✓	✓		ခေမာ
၄၈	ဒေါ်ခင်မြစန္ဒာ		✓	✓		ခေမာ
၄၉	ဒေါ်ခင်မြစန္ဒာ		✓	✓		ခေမာ
၅၀	ဒေါ်ခင်မြစန္ဒာ		✓	✓		ခေမာ
၅၁	ဒေါ်ခင်မြစန္ဒာ		✓	✓		ခေမာ
၅၂	ဒေါ်ခင်မြစန္ဒာ		✓	✓		ခေမာ

(၁) အိမ်ထောင်စဉ်စီခြင်းရန်မလိုပါ။ အမျိုးသား/အမျိုးသမီး အိမ်ထောင်မှ တစ်စုကို ကိုယ်စားပြုသူမရှိဘဲ အမှတ်ပြုနိုင်ပါ။





ပုံစံ - စ-၁၂ - အစည်းအဝေးတက်ရောက်သူများ (FORM PC 12)

လမ်းညွှန်၊ စီမံကိန်း၊ အစည်းအဝေးအားလုံးတွင် အသုံးပြုရန်၊ လူထုစည်းရုံးရေးမှူးက ကျေးဇူးပြု၍ ကွင်းဆင်းစဉ် စစ်ဆေး၍ ပုံစံ ၂ စီမံကိန်းစက်ဝန်းအချိန်ဇယားပါ အစည်းအဝေးတက်ရောက် သူများစာရင်းကို ပြည့်စုံစွာဖြည့်စွန်းရန် စည်းရုံးရေးမှူးအမည် **ဖော်စစ်ဖြူကျယ်**

ရက်စွဲ: **ဇ. ၁ - ၂၀၁၆**      စီမံကိန်းစက်ဝန်းအမှတ်(ဒိပ်ပါ)(V)      (စက်ဝန်း(၁))  
 စက်ဝန်း(၂)     စက်ဝန်း(၃)     စက်ဝန်း(၄)

ပြည်နယ်/တိုင်း/ပင်မအကြီးစစ်ကိုင်း:      ပြို့နယ်      ကျေးရွာအုပ်စု      ကျေးရွာ      ရေသာ

**စစ်ကိုင်း**      **ဖရောလုံမြို့**      **ကျေးရွာအုပ်စု**      **ကံကုန်း**      **ကျေးရွာ**      **ရေသာ**

အစည်းအဝေးခေါင်းစဉ်: **ဒို့နယ်အစည်းအဝေး**      ဒို့နယ်အစည်းအဝေးအဖွဲ့ဝင်များ: **PRA ရှေ့ဆောင်အဖွဲ့**

စဉ်	အမည်	ကျား (V)	မ (V)	အိမ်ထောင်စုစာရင်း (V) <sup>(၁)</sup>	လူမျိုး	လက်မှတ်
၁	ဒေါ်ခင်အောင်	✓		✓	ဗမာ	အောင်
၂	ဒေါ်အိမ်စိန်	✓		✓		အိမ်စိန်
၃	ဒေါ်အေးအေး	✓		✓		အေးအေး
၄	ဒေါ်အေးအေး	✓		✓		အေးအေး
၅	ဒေါ်မေမေ	✓		✓		မေမေ
၆	" ဒေါ်အေးအေး	✓		✓		အေးအေး
၇	" ဒေါ်အေးအေး	✓		✓		အေးအေး
၈	" ဒေါ်အေးအေး	✓		✓		အေးအေး
၉	" ဒေါ်အေးအေး	✓		✓		အေးအေး
၁၀	" ဒေါ်အေးအေး	✓		✓		အေးအေး
၁၁	" ဒေါ်အေးအေး	✓		✓		အေးအေး
၁၂	" ဒေါ်အေးအေး	✓		✓		အေးအေး
၁၃	" ဒေါ်အေးအေး	✓		✓		အေးအေး
၁၄	" ဒေါ်အေးအေး	✓		✓		အေးအေး
၁၅	" ဒေါ်အေးအေး	✓		✓		အေးအေး
၁၆	" ဒေါ်အေးအေး	✓		✓		အေးအေး
၁၇	" ဒေါ်အေးအေး	✓		✓		အေးအေး
၁၈	" ဒေါ်အေးအေး	✓		✓		အေးအေး
၁၉	" ဒေါ်အေးအေး	✓		✓		အေးအေး
၂၀	" ဒေါ်အေးအေး	✓		✓		အေးအေး
၂၁	" ဒေါ်အေးအေး	✓		✓		အေးအေး
၂၂	" ဒေါ်အေးအေး	✓		✓		အေးအေး
၂၃	" ဒေါ်အေးအေး	✓		✓		အေးအေး
၂၄	" ဒေါ်အေးအေး	✓		✓		အေးအေး
၂၅	" ဒေါ်အေးအေး	✓		✓		အေးအေး
၂၆	" ဒေါ်အေးအေး	✓		✓		အေးအေး
၂၇	" ဒေါ်အေးအေး	✓		✓		အေးအေး

(၁) အိမ်ထောင်စုစာရင်းကို အမျိုးသား/အမျိုးသမီး အိမ်ထောင်စု စာရင်းကို အညွှန်းပြုရာတွင် အမှတ်ပြုပါ။

က - ၂၁      မ - ၃၄      နေရာအရ - ၄၃  
 ပေါင်း - ၅၅





ပုံစံ - ၈-၁၂ - အစည်းအဝေးတက်ရောက်သူများ (FORM PC 12)

လမ်းညွှန်၊ ဝိမာန်၊ အစည်းအဝေးအားပေးတွင် အသုံးပြုရန်၊ လူထုစည်းရုံးရေးမှူးက ကျွေးမွှားသို့ ကွင်းဆင်းစဉ် စစ်ဆေး၍  
 ပုံစံ ၂ ဝိမာန်စက်ဝန်းဆန်းစစ်ယာယီ အစည်းအဝေးတက်ရောက် သူများစာရင်းကို ဖြည့်သွင်းရန်  
 စည်းရုံးရေးမှူးအမည် **အောင်ကြူနယ်**

ရက်စွဲ **၉.၁.၂၀၁၆** ဝိမာန်စက်ဝန်းအမှတ်(၁) (✓) ဝိမာန်စက်ဝန်း(၁)  
 (✓) ဝိမာန်စက်ဝန်း(၂) ( ) ဝိမာန်စက်ဝန်း(၃) ( ) ဝိမာန်စက်ဝန်း(၄) ( )

ပြည်နယ်/ တိုင်းဒေသကြီး **အင်းစိန်** မြို့နယ် **မင်္ဂလာတက္ကသိုလ်** ကျေးရွာအုပ်စု **မင်္ဂလာ** ကျေးရွာ **ဆာပာ**

စဉ်	အမည်	ကျား (✓)	မ (✓)	အိမ်ထောင် စုကိုယ်စား လှယ်(✓) <sup>(၁)</sup>	လူမျိုး	လက်မှတ်
၂၈	ဦးဝင်းကျော်ဦး	✓			ဗမာ	
၂၉	" ဇော်စောဝင်း	✓		✓		
၃၀	" သန်းကျော်	✓		✓		
၃၁	" ကျော်စိန်မာ	✓		✓		
၃၂	" ဒေါ်စောစိန်	✓		✓		
၃၃	" ဒေါ်စောစိန်	✓		✓		
၃၄	ဒေါ်ဝင်းဇော်		✓	✓		
၃၅	" ဇော်စောဝင်း		✓	✓		
၃၆	" စာစု		✓	✓		
၃၇	" ဆန်းစု		✓	✓		
၃၈	" ချော်စု		✓	✓		
၃၉	" သန်းကျော်		✓	✓		
၄၀	" တင်စု		✓	✓		
၄၁	" စောစု		✓	✓		
၄၂	ဦးသန်းစု	✓		✓		
၄၃	" ဒေါ်စု	✓		✓		
၄၄	" တင်စု	✓		✓		
၄၅	" မျိုးစု	✓		✓		
၄၆	" တင်စု	✓		✓		
၄၇	" အောင်စု	✓		✓		
၄၈	ဦးသန်းစု	✓		✓		
၄၉	" ဆန်းစု	✓		✓		
၅၀	" ကျော်စု	✓		✓		
၅၁	" စု			✓		
၅၂	" စု		✓	✓		
၅၃	" စု		✓	✓		

(၁) အိမ်ထောင်စုစားပြုရန်မလိုပါ။ အမျိုးသား/အမျိုးသမီး အိမ်ထောင်စု တစ်စုကို ကိုယ်စားပြုသူမဟုတ်သူမဟုတ် အမှတ်ခြစ်ပါ။







ပုံစံ - ၀-၁၂ - အစည်းအဝေးစာတမ်းစာရင်းစာရွက် (FORM PC 12)

လမ်းညွှန်၊ ဝိသေသနည်း၊ အစည်းအဝေးစာတမ်းစာရင်းစာရွက် အသုံးပြုရန်၊ လူထုစည်းရုံးရေးအဖွဲ့အစည်းများ ကျွေးမွေးသည့် ကျွမ်းကျင်စွာ စစ်ဆေး၍ ပုံစံ ၂ ဝိသေသနည်းစာတမ်းစာရင်းစာရွက် အစည်းအဝေးစာတမ်းစာရင်းစာရွက် သုတေသနစာရင်းစာရွက် ပြုစုသွင်းရန် စည်းရုံးရေးအဖွဲ့အစည်း **စတီဗင်စတီ၊ နှစ်ပတ်**

မှတ်စွဲ **၉.၁.၂၀၁၆**  ဝိသေသနည်းစာတမ်းစာရင်းစာရွက် (၁)  ဝိသေသနည်း (၂)  ဝိသေသနည်း (၃)  ဝိသေသနည်း (၄)

ပြည်နယ်/တိုင်းဒေသကြီး **မန္တလေး** မြို့နယ် **ပင်လယ်ဘူး** ကျေးရွာအုပ်စု **ကံကျော်** ကျေးရွာ **မောင်**

အစည်းအဝေးခေါင်းစဉ်						
စဉ်	အမည်	ကျား (V)	မ (V)	အိမ်ထောင်မှတ်တမ်းလုပ် (V) <sup>(၁)</sup>	လုပ်ငန်း	လက်မှတ်
၅၄	ဦးကျော်စွာ	<input checked="" type="checkbox"/>			မဟုတ်	<b>Dr. ဒေါ်မေဦး</b>
၅၅	ဒေါ်အေးမာ	<input checked="" type="checkbox"/>		<input checked="" type="checkbox"/>	မ	
၅၆	ဒေါ်မေဦး		<input checked="" type="checkbox"/>	<input checked="" type="checkbox"/>		
၅၇						
၅၈						
၅၉						
၆၀						
၆၁						
၆၂						
၆၃						
၆၄						
၆၅						
၆၆						
၆၇						
၆၈						
၆၉						
၇၀						

(၁) အိမ်ထောင်စဉ်းစိမ်းဖြစ်ရန်မလိုပါ။ အမျိုးသား/အမျိုးသမီး အိမ်ထောင်မှ လက်မှတ်ကို ကိုယ်စားပြုသူမည်သူမဆို အမှတ်ပြုနိုင်ပါ။







ဆုံးဖြတ်ချက်များ။

ဆုံးဖြတ်ချက်(၁) မွို့ခွဲ၏ထားပြီးသော ကော်မတီဝင်များ၏ အားပေးမှု ရယူရေးကို ကောင်စီက ရယူဆောင်ရွက် ထိမည်ဟု ဆုံးဖြတ်သည်။

ဆုံးဖြတ်ချက်(၂) လိုအပ်သည် ရှေးရာများတွင် ရုဉ်းရုဉ်းစွာဖြင့် ပိုမိုကူညီ ဆောင်ရွက် ညွှာပါမည် ဟု ဆုံးဖြတ်သည်။

သဘောတူညီချက်များ။

(၁) ကော်မတီဝင်များ အားပေးမှုကို ကျေးဇူးပြုရန် သဘောတူညီချက်ဖြင့် ထပ်မံကော်တင်ထားသည်။

(၂) စေတနာ့ဝန်ထမ်းများမှစ၍ လိုအပ်သည် ရှေးရာများတွင် ပိုမိုကူညီ ညွှာပါမည် ဟု သဘောတူညီသည်။

(၃) လုပ်ငန်းခွင်များကို ရုဉ်းရုဉ်းစွာဖြင့် ဆောင်ရွက်မည်။

ဦး  
(မှတ်တမ်းတင်)



လူထုဖော်ပြစီမံကိန်း

စစ်ကိုင်းတိုင်းဒေသကြီး၊ ပင်လည်ဘူးမြို့နယ်

ကျေးရွာအစည်းအဝေးမှတ်တမ်း

ကျေးရွာ.....လေသာ.....

ကျေးရွာအုပ်စု.....ကံကုန်း.....

အစည်းအဝေးပြုလုပ်သည့်နေ့ရက်.....ဘုန်းကော်(ဖိ)ကျေးရွာ.....

အစည်းအဝေးပြုလုပ်သည့်နေ့ရက်.....ဇူလိုင်လ ၁၀ - ၂၀၁၆.....

အစည်းအဝေးပြုလုပ်သည့်အကြောင်းအရာ.....ရွေးချယ်ရေးအဖွဲ့ရွေးချယ်ပေးခြင်းနှင့်  
.....အဖွဲ့ဝင်များရွေးချယ်ခြင်း.....

အစည်းအဝေးတက်ရောက်သူဦးရေ.....၅၅..... ကျား ( ၂၁ ) ဦး၊ မ ( ၃၄ ) ဦး = ( ၅၅ ) ဦး

ဆွေးနွေးချက်များ

ဆွေးနွေးချက် (၁) ကျေးရွာ ကော်မတီဝင်များ ဖွဲ့စည်းရာတွင် အဖွဲ့ဝင်များမှ ရွာတွင်းလမ်း  
ကို ရွေးချယ် ဆောင်ရွက်ရန် ဆွေးနွေးသည်။

ဆွေးနွေးချက် (၂) ရွာတွင်းလမ်းကို ဆောင်ရွက်ရာတွင် ကျောက်စွန်းရပ် ဖြစ်ပေါ်မည်၊  
သားနှစ်ဖက်တွင် ရေဖွဲ့ထားမည် ဟု ဆွေးနွေးသည်။



ဆုံးဖြတ်ချက်များ။

ဆုံးဖြတ်ချက်(၁) ဦးစားပေး ရွေးချယ်ထားသော ရွာကွဲလမ်းကို ဖြန့်ဖြူးကောက်  
လမ်းများကို ဇွတ်စ ဝါဒကဏ္ဍဖြင့် ၊ ဝေပေးသော သတ်မှတ်ထားရာ  
ဆုံးဖြတ်သည်။

ဆုံးဖြတ်ချက်(၂) မိမိကိုး ရောင်းချိုး ခွဲကွဲ စာထုတ်တိုက်ကို စာသစ်တိုင်ဆောင်ရာ  
ကျေးရွာများမှ အတတ်ပညာ ဆုံးဖြတ်သည်။

သဘောတူညီချက်များ။

(၁) ရွာကွဲလမ်းကို ဦးစားပေး လုပ်ကိုင်ရန် စေ့နားသဘောတူသည်။

(၂) လူထုပတ်ဝန်းကျင် များများထုတ်ဖော်ချက်ဖြင့် စေ့နားသဘောတူသည်။

(၃) မြေအားလုံးပေးပို့ပေးရန်အတွက် နှစ်ပါးသေချာစွာ စေ့နားပေးပါသည့်  
များကို ဦးစားပေး လုပ်ငန်းလုပ်ကိုင်ရန် ၊ ဦးစားပေး ခေါ်ရန်  
စေ့နားသဘောတူသည်။

ဇွန်  
(မှတ်တမ်းတင်)







၁၃။ ကဏ္ဍအလိုက် အခက်အခဲမှတ်တမ်း

ကဏ္ဍအလိုက် ဦးစားပေးဖွံ့ဖြိုးရေးလုပ်ငန်းစဉ်များ ၆၆၂၁၁၁

၁၀

မှိုင်းအား ကျေးရွာဖွံ့ဖြိုးရေးအထောက်အကူပြုကော်မတီတွင် ထားရှိရပါမည်။ အခြားဌာနများနှင့် ညှိနှိုင်းရန်အတွက် မိတ္တူအား

	အဆင့်	လုပ်ငန်း	အဆိုပြုသူ	လ/နစ်	လုပ်ဆောင်မည့်သူ	ပြင်ပမှ ထောက်ပံ့ပေးသူ
အခြေအထောက်အပံ့	၀	အသင်းကျောင်း ဖွဲ့စည်း	ကျေးဇူးဇော်	...../၂၀၁၅	ကျေးဇူးဇော် / ကျေးဇူးဇော်	-
	၂	ရွာတွင်း စာပန်း	ကျေးဇူးဇော်	...../၂၀၁၆	"	-
	၃	ရေတွင်း စိုက်ပျိုးရေး စာပန်း	ကျေးဇူးဇော်	...../၂၀၁၇		
	၄	အခြေခံ ကိုယ်စား	ကျေးဇူးဇော်	...../၂၀၁၈		
	၅	အခြေခံကျောင်း ဂူတက်တိုင်း	ကျေးဇူးဇော်	...../၂၀၁၉		
အထောက်အပံ့ပေးရေးလုပ်ငန်းစဉ်	၀	ဒီဂျစ်လ်နစ် နည်းစနစ်	ကျေးဇူးဇော်	...../၂၀၁၇	ကျေးဇူးဇော် / ကျေးဇူးဇော်	-
	၂	အခြေခံပညာရေးစနစ် အခြေခံပညာ	ကျေးဇူးဇော်	...../၂၀၁၈	"	
	၃	အခြေခံပညာရေးစနစ် အခြေခံပညာ	ကျေးဇူးဇော်	...../၂၀၁၉	"	
	၄	အခြေခံပညာရေးစနစ် အခြေခံပညာ	ကျေးဇူးဇော်	...../၂၀၁၈	"	
	၅		ကျေးဇူးဇော်	...../.....		
ကျေးဇူးဇော် အထောက်အပံ့	၀	ဆေးဝါးကုသရေးအဖွဲ့အစည်း	ကျေးဇူးဇော်	...../၂၀၁၆	ကျေးဇူးဇော် / ကျေးဇူးဇော်	-
	၂	ကိုယ်စား အဖွဲ့အစည်း	ကျေးဇူးဇော်	...../၂၀၁၆	"	
	၃		ကျေးဇူးဇော်	...../.....		
	၄		ကျေးဇူးဇော်	...../.....		
	၅		ကျေးဇူးဇော်	...../.....		
ပညာရေး	၀	အခြေခံပညာရေးစနစ် အခြေခံပညာ	ကျေးဇူးဇော်	...../၂၀၁၈	ကျေးဇူးဇော် / ကျေးဇူးဇော်	-
	၂		ကျေးဇူးဇော်	...../.....		
	၃		ကျေးဇူးဇော်	...../.....		
	၄		ကျေးဇူးဇော်	...../.....		
	၅		ကျေးဇူးဇော်	...../.....		
အခြား	၀		ကျေးဇူးဇော်	...../.....		
	၂		ကျေးဇူးဇော်	...../.....		
	၃		ကျေးဇူးဇော်	...../.....		
	၄		ကျေးဇူးဇော်	...../.....		
	၅		ကျေးဇူးဇော်	...../.....		



# ၁၆။ ကျေးရွာဖွံ့ဖြိုးရေးစီမံချက်အရည်အသွေးထိန်းချုပ်မှု (Checklist for VDP)

ထိန်းချုပ်သူ-

ရက်စွဲ-

ရွာ-  
မြို့နယ်-

VDP ရက်စွဲ-  
ကျေးရွာအုပ်စု-

## (၁) VDP စာရွက်စာတမ်းပြီးဆုံးမှုကို စစ်ဆေးပါ။ (OM အရ)

- မျက်နှာဖုံး (အဖုံး)
- မာတိကာ
- ကျေးရွာအခြေခံ Data
- PSA အကျဉ်းချုပ်နှင့် PRA လုပ်ငန်းစဉ်
- အမျိုးသား/အမျိုးသမီးအဖွဲ့များ၏ အခက်အခဲများ
- ကျေးရွာမျှော်မှန်းချက် (ဆွေးနွေးချက်ရလဒ်)
- အမျိုးသား/အမျိုးသမီးအဖွဲ့များသဘောတူထားသည့် နောင်လေးနှစ်အတွက် ဦးစားပေးလုပ်ငန်းများစာရင်း (အခြေခံအဆောက်အအုံ၊ အသက်မွေးမှု၊ ပညာရေး၊ လူမှုရေးထိန်းသိမ်းမှု....)

### နောက်ဆက်တွဲများ-

- လူမှုရေးအကဲဖြတ်မှု စာရွက်စာတမ်းခါတ်ပုံနှင့် PRA လုပ်ငန်းစဉ် (ဖြစ်နိုင်လျှင်)၊ မြေပုံများ ပါရမည်၊ စည်းစိမ်ပိုင်ဆိုင်မှုအဆင့်၊ venn ပုံ...
- ကျေးရွာစီမံကိန်းရေးဆွဲရေးအစည်းအဝေးမိတ္တူ
- ကျေးရွာ၏အချက်အလက် (PC 1 ပုံစံ)
- ကျေးရွာမျှော်မှန်းချက်

## (၂) လူမှုရေးအကဲဖြတ်မှုအရည်အသွေးနှင့် VDP စစ်ဆေးပါ။

- VDP တွင်ပါဝင်သောဦးရေ (အမျိုးသား/အမျိုးသမီး)- |
- လူမှုရေးအကဲဖြတ်မှုအရည်အသွေးနှင့် VDP အတွက် ရက်ပေါင်း-
- PRA ပစ္စည်းများ အသုံးပြုသည့် အရေအတွက်-
- ပါဝင်သောဦးရေနှင့် လုပ်ငန်းများ မှတ်တမ်းတင်ခြင်း (အစည်းအဝေးမှတ်တမ်း၊ အဖွဲ့ခါတ်ပုံ၊ တိုင်းရင်းသားအနည်းစုနှင့် ထိခိုက်လွယ်သော အဖွဲ့များ)
  - အလွန်ကောင်း
  - ကောင်း
  - ညံ့
- လုပ်ငန်းများ မှတ်တမ်းတင်ခြင်းနှင့် အမျိုးသမီးအဖွဲ့အစည်းအဝေး၏ရလဒ် အားခွဲခြားပေးထားသလား။
  - ရှိ
  - မရှိ
- စီမံကိန်းအရေအတွက် (အမျိုးသား/အမျိုးသမီးရွေးချယ်မှုအရေအတွက်)- |
- PRAနှင့်သက်ဆိုင်သောအခြား စီမံကိန်းအရေအတွက် (အမျိုးသား/အမျိုးသမီးရွေးချယ်မှုအရေအတွက်)- |