

ပြည်ထောင်စုသမ္မတ မြန်မာနိုင်ငံတော် အစိုးရ  
မွေးမြူရေး၊ ရေလုပ်ငန်း နှင့် ကျေးလက်ဒေသဖွံ့ဖြိုးရေး ဝန်ကြီးဌာန  
ကျေးလက်ဒေသဖွံ့ဖြိုးတိုးတက်ရေး ဦးစီးဌာန  
ပင်လည်ဘူးမြို့နယ်



လူထုပဟိုပြုစီမံကိန်း  
National Community Driven Development Project  
(NCDDP)



ကျေးရွာဖွံ့ဖြိုးရေးအစီအစဉ်  
Village Development Plan (VDP)  
ကံကုန်းကျေးရွာ၊ ကံကုန်းအုပ်စု



ဇာတိကာ

၁။ ပင်လည်ဘူးမြို့နယ် မြေပုံ ..... 2

၂။ ကံကုန်းအုပ်စုမြေပုံ ..... 3

၃။ ကျေးရွာအုပ်စုတွင်ပါဝင်သော ကျေးရွာစာရင်းများ ..... 4

၄။ ကျေးရွာအခြေခံအချက်အလက်များ ..... 4

၅။ လူထုပူးပေါင်းပါဝင်သော လူမှုဆန်းစစ်ခြင်းနှင့် အကဲဖြတ်ခြင်းလုပ်ငန်းစဉ် (PSA/PRA) အကျဉ်းချုပ်ဇယား ..... 6

၆။ ကျေးရွာဖွံ့ဖြိုးရေးအစီအစဉ်အတွက် အသုံးပြုခဲ့သော PRA tools များနှင့်တစ်ခုချင်းစီအတွက်သုံးသပ် ချက်များ၊ အကြောင်းအရင်းများ/ အခက်အခဲများ ..... 16

၇။ ကော်မတီဝင်များရွေးချယ်ခြင်းနှင့်ကျေးရွာဖွံ့ဖြိုးရေးအစီအစဉ်ဆောင်ရွက်မှုမှတ်တမ်းဓါတ်ပုံများ ..... 32

၈။ ကော်မတီဝင်များစာရင်း ..... 36

၉။ ပုံစံ ၈-၁။ ကျေးရွာအချက်အလက် ..... 38

၁၀။ ပုံစံ ၈-၂။ စီမံကိန်းစက်ဝန်းအချိန်ဇယား ..... 41

၁၁။ ပုံစံ ၈-၃။ ကျေးရွာဖွံ့ဖြိုးရေး ဦးစားပေးအစီအစဉ် ..... 42

၁၂။ ပုံစံ ၈-၄။ ကျေးရွာဖွံ့ဖြိုးရေးစီမံကိန်းလုပ်ငန်းခွဲရွေးချယ်ခြင်းပုံစံ ..... 47

၁၃။ ပုံစံ ၈-၅။ အစည်းအဝေးတက်ရောက်သူစာရင်း ..... 52

၁၄။ အစည်းအဝေး မှတ်တမ်းများ ..... 60

၁၅။ ကဏ္ဍအလိုက် အခက်အခဲမှတ်တမ်း ..... 65

၁၆။ ကျေးရွာဖွံ့ဖြိုးရေးစီမံချက်အရည်အသွေးထိန်းချုပ်မှု (Checklist for VDP) ..... 66



၁။ ပင်လည်ဘူးမြို့နယ် မြေပုံ

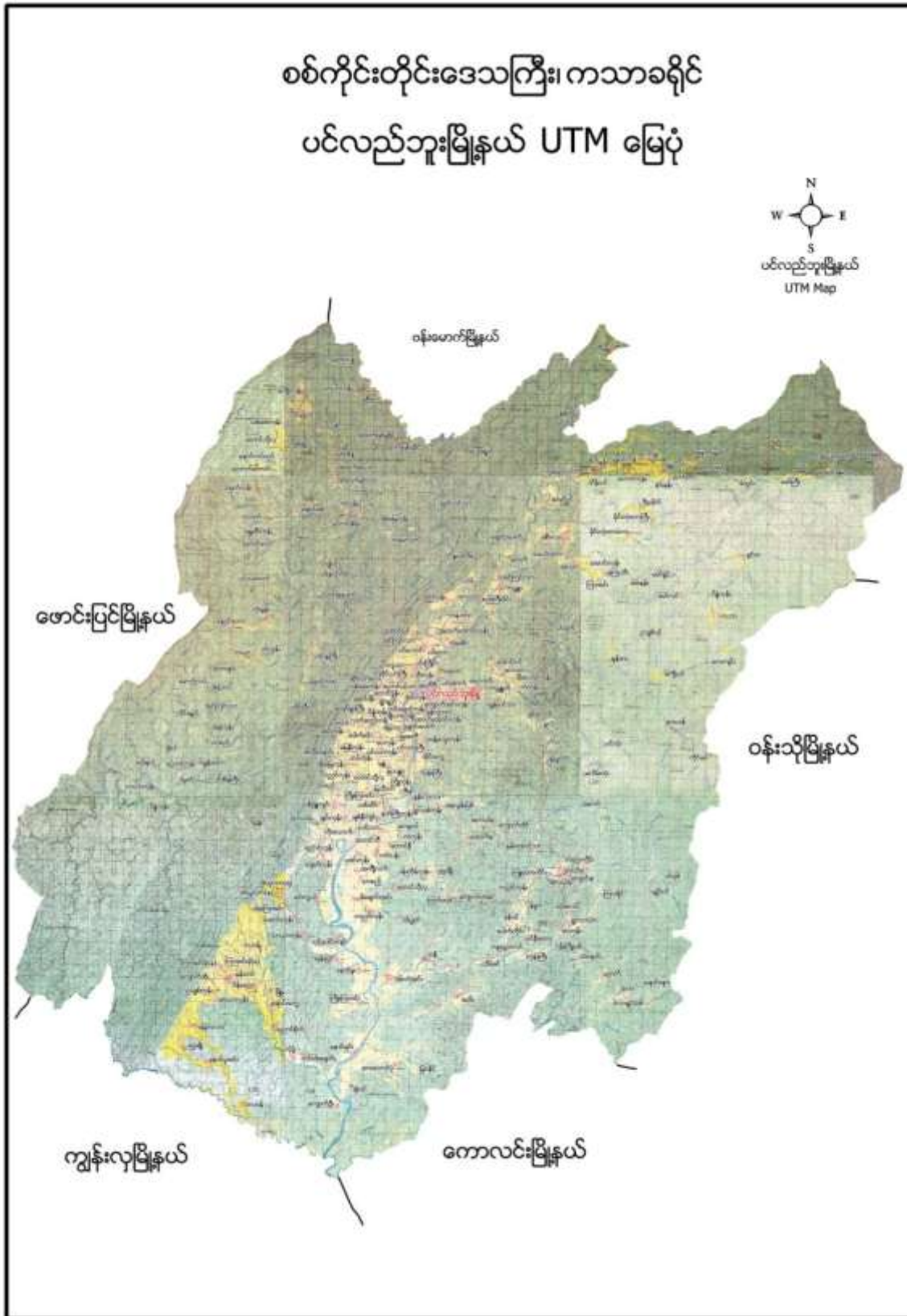



၂။ ကံကုန်းအုပ်စုမြေပုံ

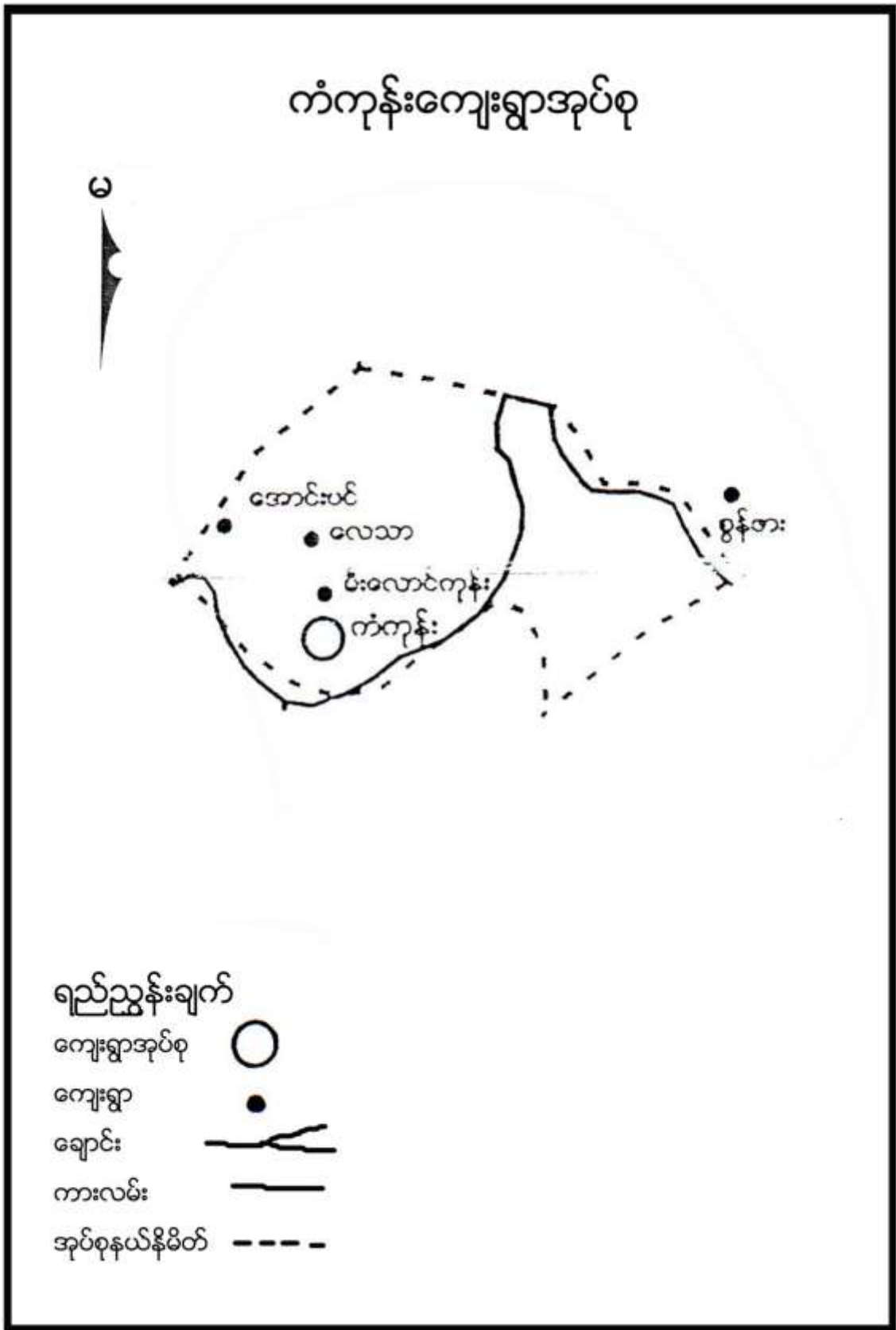



**၃။ ကျေးရွာအုပ်စုတွင်ပါဝင်သော ကျေးရွာစာရင်းများ**

ကံကုန်း၊ မီးလောင်ကုန်း၊ လေသာ နှင့် အောင်းပင် ကျေးရွာတို့ဖြစ်ပါသည်။

**၄။ ကျေးရွာအခြေခံအချက်အလက်များ**

**၁။ ကျေးရွာသမိုင်းအကျဉ်း**

ရှေးအခါတွင် ကဒူးလူမျိုးများနေထိုင်သဖြင့် ကဒူးဘာသာဖြင့် မိုင်းခွင်ကျေးရွာဟု ခေါ်တွင်ခဲ့ကြသည်။ နောက်ပိုင်းတွင်ဗမာလူမျိုးများ နေထိုင်ပြီး ကံကုန်းကျေးရွာဟု ပြောင်းလဲခေါ်ခဲ့ခြင်းဖြစ်ပါသည်။ အရှင်အရဟံ တည်ထားခဲ့သော သမိုင်းဝင် စေတီများလည်းရှိပါသည်။

ပင်လည်ဘူးမြို့၏ အရှေ့ဘက်တွင် တည်ရှိပါသည်။ မြို့နှင့် (၈) မိုင်ခန့်ကွာဝေးပါသည်။

**၂။ ထူးခြားဖြစ်စဉ်**

စဉ်	အကြောင်းအရာ	ခုနှစ်	ထိခိုက်မှု
၁			



၃။ လူနည်းစုလူမျိုးစုအိမ်ထောင်စု

အမျိုးအစား	အိမ်ထောင်စု	ကျား	မ	စုစုပေါင်း
-	-	-	-	-

၄။ ထိခိုက်လွယ်အုပ်စု

ထိခိုက်လွယ်အုပ်စု	အိမ်ထောင်စု	ကျား	မ	စုစုပေါင်း
သက်ကြီး	၂၁	၁၂	၉	၂၁
မြေယာမဲ့	၂	၁	၁	၂
မသန်စွမ်း	၁	၁	၀	၁

၅။ အဓိကစီးပွားရေးလုပ်ငန်းများ

စိုက်ပျိုးရေး	မွေးမြူရေး	အသေးစားစီးပွားရေး	အခြား
စပါး	ဝက်	ကုန်စုံဆိုင်	
မြေပဲ	နွား		
နှမ်း	ကြက်		
နေကြာ	ကျွဲ		

၆။ ကျေးရွာအတွင်းအဓိက ပိုင်ဆိုင်မှုများ

ကျေးရွာပိုင်ဆိုင်မှုများ	စိုက်ပျိုးမြေ	စားကျက်မြေ	သစ်တောမြေ	သဲ/ကျောက်ရရှိမှု	ရေတွင်း/ရေကန်	စက်ရေတွင်း
အရေအတွက်	၄၃၉ ဧက	၄၅၀ ဧက	၅၀ ဧက	ရှိ	၅ / ၁	၀
ကျေးရွာပိုင်ဆိုင်မှုများ	ကား	ထော်လာဂျီ	စပါးကြိတ်စက်	ခြွေလှေ့စက်	အသေးစားဆည်	ဈေးဆိုင်
အရေအတွက်	၁	၀	၀	၀	၁	၃

၇။ ကျေးရွာအတွင်းအခြားပိုင်ဆိုင်မှုများ

ကျေးရွာပိုင်ဆိုင်မှုများ	ရေတင်စက်	လယ်ထွန်စက်	ထွန်ထယ်	ကျွဲ	နွား
အရေအတွက်	၄၀	၇၁	၇၁	၆	၅၇၁
ကျေးရွာပိုင်ဆိုင်မှုများ	ဝက်	ဆိုင်ကယ်	ကျွမ်းကျင်လုပ်သား	လုပ်သား	
အရေအတွက်	၂၅	၄၆	၅	၃၀	



**၈။ အခြားကျေးရွာရှိအသုံးပြုနိုင်သော အရင်းအမြစ်/အချက်အလက်များ**

အရင်းအမြစ်	ဆေးခန်း	အ.လ.က/အ.ထ.က	ဈေး	ကျွမ်းကျင်လုပ်သား	လုပ်သား	မြေတူးစက်	လမ်းကြိုတံစက်
အရေအတွက်	၀	၁၊	၀	၁၅	၃၀	-	-

**၅။ လူထုပူးပေါင်းပါဝင်သော လူမှုဆန်းစစ်ခြင်းနှင့် အကဲဖြတ်ခြင်းလုပ်ငန်းစဉ် (PSA/PRA)**

အကျဉ်းချုပ်ဇယား

စဉ်	အကြောင်းအရာ	ရက်စွဲ	ဦးတည်အုပ်စု	တက်ရောက်သူ			အဓိက ဆွေးနွေးချက်များ
				ကျား	မ	ပေါင်း	
၁	လူမှုစီးပွားအဆင့် သတ်မှတ်ခြင်း(Wealth Ranking)	၁၄-၁၆	ချမ်းသာ၊ အလယ်အလတ်၊ နွမ်းပါး၊ အလွန်နွမ်းပါးအုပ်စုများ	၃၄	၄၂	၇၆	ကျေးရွာလူမှုစီးပွားအုပ်စုများခွဲခြားသတ်မှတ်နိုင်ရေးအတွက် အခြေခံစံနှုန်းများ သတ်မှတ်ခြင်း၊ ကျေးရွာသားများနှင့် အများသဘောတူ ခွဲခြားသတ်မှတ်ခြင်း
၂	ရာသီခွင်ပြပြက္ခဒိန် (Seasonal Calendar)	၁၅-၁၆	ကော်မတီဝင်၊ အမျိုးသမီး၊ အမျိုးသားများ	၇	၈	၁၅	ရာသီဥတု၊ စိုက်ပျိုးသီးနှံများ၊ လယ်ယာလုပ်ငန်းများ၊ နေ့စားလုပ်ငန်းများ၊ မွေးမြူရေးလုပ်ငန်းများ၊ ဝမ်းစာဖူလုံမှု နှင့် ပွဲတော်များ
၃	ကျေးရွာလူမှုရေးပြ၊ သယံဇာတပြမြေပုံ (Social Map/Resource Map)	၁၅-၁၆	ရပ်မိရပ်ဖ၊ ကော်မတီဝင်များ	၇	၁၀	၁၇	အိမ်အမျိုးအစားများ၊ အခြေခံအဆောက်အအုံများ၊ လမ်းပန်းဆက်သွယ်ရေးအခြေအနေ လယ်ယာမြေများ၊ မြစ်ချောင်းများ၊ ရေတွင်း၊ ရေကန်များ၊ သစ်တောများ
၄	ပြဿနာသစ်ပင် (Problem Tree)	၁၇-၁၆	အမျိုးသားများကော်မတီဝင်များ	၁၀	၀	၁၀	ဆွေးနွေးထားသော အခြေခံအဆောက်အအုံ များနှင့် သက်မွေးဝမ်းကျောင်းလုပ်ငန်းများ၊ ကျန်းမာရေး၊ ပညာရေး။
၅	ပြဿနာသစ်ပင် (Problem Tree)	၁၇-၁၆	အမျိုးသမီးများ	၀	၈	၈	ဆွေးနွေးထားသော အခြေခံအဆောက်အအုံ များနှင့် သက်မွေးဝမ်းကျောင်းလုပ်ငန်းများ



၆	ကျေးရွာ၏ (၅)နှစ်စာ ဦးစားပေးအစီအစဉ် ပြု ဇယား(Metric Ranking)	၅၉-၁၁၆	အမျိုးသားအုပ်စု၊အမျိုးသမီးအုပ်စု၊လူငယ်အုပ်စု၊ ရပ်မိရပ်ဖအုပ်စု	၃၄	၄၃	၇၇	အကျိုးပြုဦးရေ၊ အကျိုးခံစားခွင့်နှင့် အဓိက လိုအပ်ချက်များပေါ်မူတည်၍ ဆုံးဖြတ်သည်။
၇	အဖွဲ့အစည်းချိတ်ဆက်ပုံ (Venn Diagram)	၁၆-၁၅	ကျေးရွာအုပ်ချုပ်ရေးအဖွဲ့၊ ကျေးရွာ စီ/ထောက်အဖွဲ့	၁၀	၈	၁၈	ကျေးရွာတွင်းရှိ အဖွဲ့အစည်းများနှင့် မည်သို့သောလုပ်ငန်းများအတွက် မည်သည့်အဖွဲ့များချိတ်ဆက်လုပ်ကိုင်မှု
၈	ပင့်ကူအိမ်ကွန်ယက် (Spider Web)	၁၆-၁၅	အမျိုးသားများ နှင့် အမျိုးသမီးများ	၇	၈	၁၅	အမျိုးသားများ နှင့် အမျိုးသမီးများ တန်းတူအခွင့်အရေး ရရှိမှု နှင့် မရရှိသည့် အကြောင်းအရင်းများ
၉	ပြဿနာ၊ အခွင့်အရေး၊ လက်ရှိအခြေအနေနှင့် ပြောင်းလဲမှုညွှန်းကိန်း	၁၇-၁၁၆	ကျေးရွာစီ/ထောက်အဖွဲ့၊ ကျေးရွာလူထု	၉	၉	၁၈	ပြဿနာ၊အခွင့်အရေး၊လက်ရှိအခြေအနေ ကိုသိရှိရန် နှင့် ပြောင်းလဲနိုင်သည်ပုံစံများ
၁၀	ကျေးရွာအိပ်မက်ပြ မြေပုံ (Dream Map)	၁၇-၁၁၆	ကျေးရွာစီ/ထောက်အဖွဲ့၊ ကျေးရွာလူထု	၇	၇	၁၄	နောင်တစ်ချိန်တွင် ကျေးရွာတွင် ဖြစ်စေချင်သော/မြင်စေချင်သော အရာများ ထည့်သွင်းရေးဆွဲခြင်း





၆။ ကျေးရွာဖွံ့ဖြိုးရေးအစီအစဉ်အတွက် အသုံးပြုခဲ့သော PRA tools များနှင့်တစ်ခုချင်းစီအတွက်သုံးသပ်ချက်များ

၁။ ကျေးရွာ၏လူမှုစီးပွားအဆင့်သတ်မှတ်ခြင်း။ (Wealth Ranking)

အဆင့်	အခြေခံစံနှုန်းများ/ ညွှန်းကိန်းများ	အိမ်ထောင်စု	ရာခိုင်နှုန်း
ချမ်းသာ	အိမ်အခြေအနေ- တိုက်အိမ် မြေယာပိုင်ဆိုင်မှု- ၁၀ ဧက ကျွဲ၊ နွား- ၂၅ ကောင် အခြားပိုင်ဆိုင်မှု- ခြွေစက်၊ ထွန်းစက်၊ ရေစုပ်စက်၊ TV၊ တယ်လီဖုန်း၊ စပါးကြိုက်စက်၊ ဆိုင်ကယ် (အထက်တန်း၊ အလယ်တန်း ကျောင်းသားရှိ)	၁၃	၁၆%
အလယ်အလတ်	အိမ်အခြေအနေ- ထရံကာ၊ သွပ်မိုး မြေယာပိုင်ဆိုင်မှု- ၃ ဧက ကျွဲ၊ နွား- ၂ ကောင် အခြားပိုင်ဆိုင်မှု- လှည်း၊ ဆိုင်ကယ်၊ ထွန်းစက်၊ (အလယ်တန်းကျောင်းနေအရွယ်ကျောင်းသားရှိ)	၁၉	၅၀%
နွမ်းပါး	အိမ်အခြေအနေ- ဝါးထရံကာ၊ သက်ကယ်မိုး မြေယာပိုင်ဆိုင်မှု- မရှိ ကျွဲ၊ နွား- မရှိ အခြားပိုင်ဆိုင်မှု- တီဗီ (မူလတန်းကျောင်းကျောင်းနေအရွယ်ကလေးရှိ)၊	၇	၁၅%
အလွန်နွမ်းပါး	အိမ်အခြေအနေ- သက်ကယ်မိုး၊ ထရံကာ မြေယာပိုင်ဆိုင်မှု- မရှိ ကျွဲ၊ နွား- မရှိ အခြားပိုင်ဆိုင်မှု- ကျောင်းနေအရွယ်ကလေးရှိ ကျောင်းမထားနိုင်	၂	၅%
<b>စုစုပေါင်း</b>		<b>၄၂</b>	<b>၁၀၀</b>





**သုံးသပ်ချက်**

ရာသီဥတု-တပေါင်းလ မှ နယုန်လလယ်အထိ ရာသီဥတု ပူးပြင်းပါသည်။ နယုန်လလယ်မှ မှ သီတင်းကျွတ်လအထိ မိုးရွာသွန်းပါသည်။ တန်ဆောင်မုန်းလမှ အပိုတွဲလအထိ ချမ်းအေးပါသည်။

**စိုက်ပျိုးရေး-** တန်ခူးလမှ နယုန်လအထိ ရေမရှိသဖြင့် စိုက်ပျိုးရေးလုပ်ကိုင်ခြင်းမရှိပါ။ ဝါဆိုလမှ တော်သလင်းလ၏ ပထမအပတ်အထိ စပါးစိုက်ပျိုးကြပါသည်။ သီးတင်းကျွတ်လတွင် စတင်၍ ကောက်ရိတ်သိမ်းကြပြီး တန်ဆောင်မုန်းလတွင် မြေပဲကို စိုက်ပျိုးကြပါသည်။ အခြားရေရရှိသော လများတွင် လအလိုက် ရာသီပေါ်သီးနှံများကို စိုက်ပျိုးကြပါသည်။ တစ်နှေ့ဝင်ငွေမှာ ၂၀၀၀ ကျပ်၊ တစ်လဝင်ငွေ ၆၀၀၀ ကျပ် နှင့် တစ်နှစ်ဝင်ငွေမှာ ၇၂၀၀၀ ကျပ်ခန့်ဖြစ်ပါသည်။

**မွေးမြူရေး-** မွေးမြူရေး လုပ်ငန်းများကို ရာသီမရွေးလုပ်ကိုင်ကြပါသည်။ လုပ်ငန်းခွင်အတွက် ကျွဲ၊ နွားများမွေးမြူကြပြီး အိမ်တိုင်းနီးပါး ကြက်၊ ဝက်များမွေးမြူကြပါသည်။

**နေ့စားလုပ်ငန်း-** ဝါဆိုလတွင် လယ်ယာစိုက်ပျိုးရေးလုပ်ငန်းရှိခြင်းကြောင့် ဝင်ငွေရရှိပါသည်။ တန်ဆောင်မုန်းလတွင် စပါးရိတ်သိမ်းခြင်းနှင့် ပဲစိုက်ပျိုးခြင်းများရှိခြင်းကြောင့် ဝင်ငွေရရှိပါသည်။ နေ့စားလုပ်ငန်းမှ တစ်နှေ့ဝင်ငွေ ၂၀၀၀ ကျပ်၊ တစ်လဝင်ငွေ ၆၀၀၀ ကျပ် နှင့် တစ်နှစ်ဝင်ငွေမှာ ၇၂၀၀၀ ကျပ်ခန့်ဖြစ်ပါသည်။

**သဘာဝဘေးအန္တရာယ်** ။ မိုးတွင်းကာလရေများချိန်တွင် ရေတိုက်စားသဖြင့် ကမ်းဘေးရှိအိမ်များ နှစ်စဉ်ပြောင်းရွှေ့ရမှုများ ရှိပါသည်။ တခါတရံတွင် လေပြင်းများတိုက်ခတ်ခြင်း ဒဏ်ကိုလည်း ခံစားရပါသည်။ ရေပတ်လည်ဝန်းရံထားသော အနိမ့်ပိုင်းကျေးရွာဖြစ်သဖြင့် နှစ်စဉ်ရေလွှမ်းမိုးမှုကိုလည်း ခံစားရပါသည်။

**ဝမ်းစာဖူလုံမှု-** တန်ခူး၊ ကဆုန်၊ နယုန်၊ တန်ဆောင်မုန်း၊ နတ်တော်၊ ပြာသို၊ တပို့တွဲ နှင့် တပေါင်း လများတွင် ဝမ်းစာဖူလုံမှုရှိပါသည်။ ဝါဆို၊ ဝါခေါင်၊ တော်သလင်း၊ သီတင်းကျွတ်လများတွင် စားနပ်ရိပ်ခါ ရှားပါးမှု ရှိပါသည်။

**အလုပ်သမားရှားပါးမှု-** ဝါဆိုလမှ တန်ဆောင်မုန်းလအထိ ကျေးရွာတွင်းရှိ စိုက်ပျိုးရေးလုပ်ငန်းများတွင်လုပ်ကိုင်ရန် အလုပ်သမားလုံလောက်မှုရှိပါသည်။ ကျန်လများတွင် ကျေးရွာတွင်း အလုပ်အကိုင် ရှားပါးသဖြင့် ပြင်ပကျေးရွာများသို့ သွားရောက်လုပ်ကိုင်မှုများရှိပါသည်။

**ပွဲတော်များ-**တန်ခူးလတွင် သင်္ကြန်ပွဲတော်ပြုလုပ်ပါသည်။ သီတင်းကျွတ်လတွင် မီးထွန်းပွဲတော်ရှိပါသည်။ တန်ဆောင်မုန်းလတွင် မီးထွန်းပွဲပြုလုပ်ပါသည်။



၄။ ကျေးရွာလူမှုရေးပြမြေပုံ နှင့် သုံးသပ်ချက်





**သုံးသပ်ချက်**

**လူနေထိုင်မှု ပုံစံ-** စီးပွားရေးအဆင့် (၄) မျိုးရှိပြီး ကျေးရွာများတွင် စုစည်းစွာနေထိုင်ကြပါသည်။

**လမ်းပန်းဆက်သွယ်ရေး-** သွားလာရန်အတွက် ချောင်းရှိနေ၍ လွန်စွာခက်ခဲမှုရှိပါသည်။ မိုးရာသီတွင် ဆိုင်ကယ် မောင်းမရခြင်း၊ ရေကြီးချိန်တွင် ပို၍ ခက်ခဲမှုများရှိပါသည်။ အခြားကျေးရွာ (သို့) မြို့သို့ ကုန်ပစ္စည်းများ တင်ပို့ခြင်း ဝယ်ယူခြင်းများလွန်စွာခက်ခဲပါသည်။ ကျောင်းတက်ရာတွင်လည်း လွန်စွာခက်ခဲမှုရှိပါသည်။

**ကျန်းမာရေး-** နွေရာသီတွင် နီးစပ်ရာ ကျန်းမာရေးဌာနများသို့သွားရောက်၍ ဆေးကုသမှု ခံယူနိုင်သော်လည်း မိုးရာသီတွင် လွန်စွာခက်ခဲမှုရှိပါသည်။ ထို့ကြောင့် တစ်ခါတစ်ရံတွင် အသက်ပါဆုံးရှုံးရသည်အထိ ရင်ဆိုင်ကြရပါသည်။ အနည်းငယ်နာမကျန်းဖြစ်ပါက ရွာတွင်းဆေးဆိုင်မှ ဆေးဝယ်ယူ သောက်သုံးပါသည်။

**သောက်သုံးရေး-** ကျေးရွာတွင်းရှိ လက်တူးတွင်းနှင့် ပိုက်တွင်းများမှ ရေကို အသုံးပြုပါသည်။ လုံလောက်မှုရှိပါသည်။

**အခက်အခဲများ-** မူးမြစ်ကူးတံတား မရှိသဖြင့် ပညာရေး၊ စီးပွားရေးများနောက်ကျခြင်း၊ ကျန်းမာရေးအတွက် ဆေးကုသမှုခံယူရန် အခက်အခဲရှိခြင်းများရှိပါသည်။ မိုးတွင်းကာလတွင် ကျေးရွာချင်းဆက်လမ်းများ ဗွတ်ထခြင်း၊ လမ်းချောသဖြင့် ခြေလျှင် ခရီးပင်အခက်အခဲရှိခြင်း နှင့်ကြုံတွေ့ရပါသည်။ ရေကြီး၍ ချောင်းရေများပါက မည်သည့်နေရာကိုမှ သွားလာ၍မရနိုင်ပါသည့်အပြင် ကမ်းပြိုမှုများ ဖြစ်ခြင်းကြောင့် နှစ်စဉ် ပြောင်းရွှေ့နေထိုင်နေရပါသည်။



၅။ ကျေးရွာအရင်းအမြစ်ပြမြေပုံနှင့်သုံးသပ်ချက်

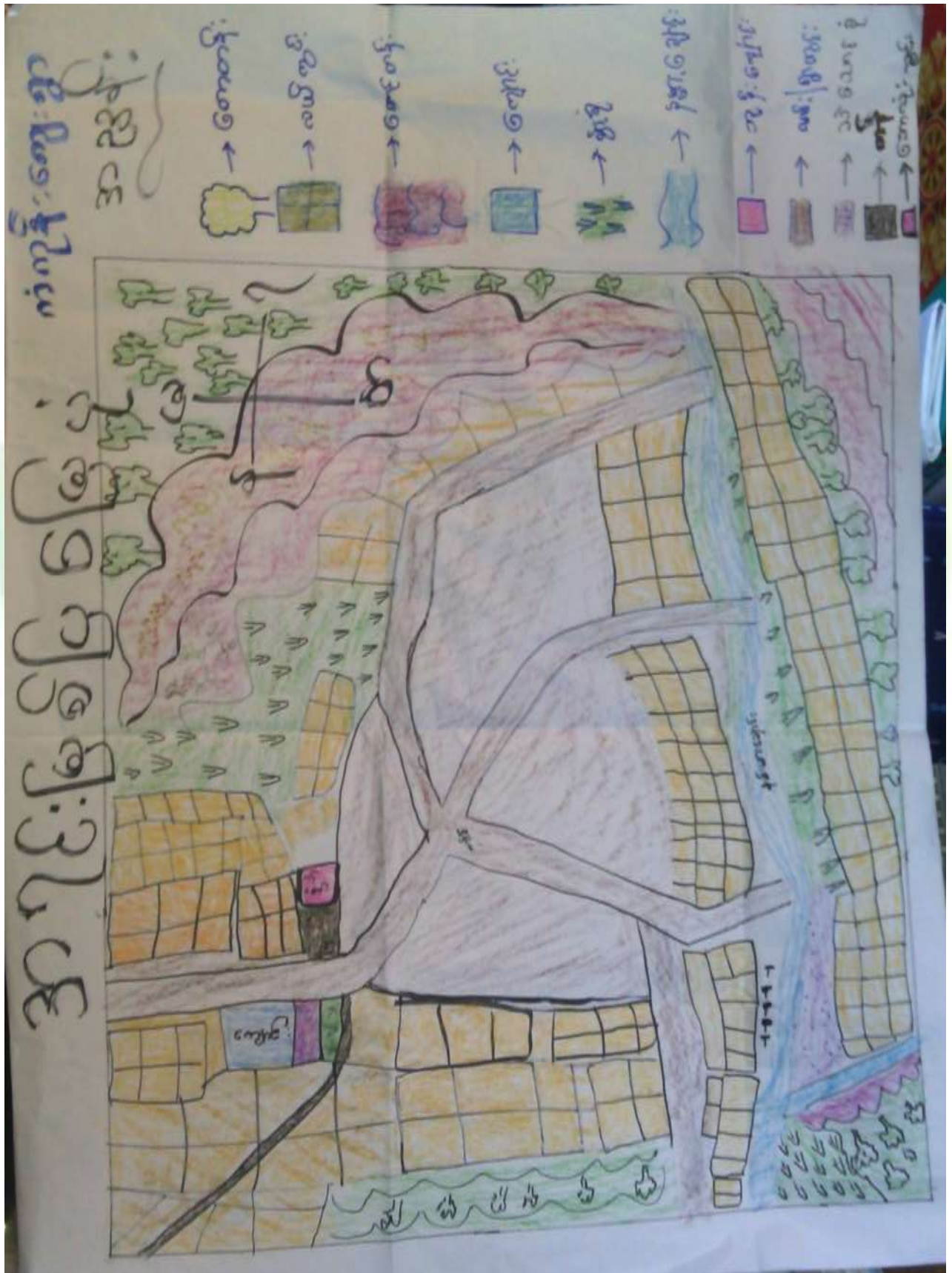



**သုံးသပ်ချက်**

**ပတ်ဝန်းကျင်ရှိအရင်းအမြစ်များ-** ရွာပတ်လည်တွင်လယ်ယာမြေများရှိပါသည်။ ချောင်းရေကို အသုံးပြု၍ ရာသီပေါ်သီးနှံများ စိုက်ပျိုးနိုင်သော မြေနေရာရှိပါသည်။ ရွာ၏ အရှေ့ဘက်တွင် သစ်တောများရှိသဖြင့် ထင်းလောင်စာအဖြစ်အသုံးပြုနိုင်ပါသည်။

**စီးပွားရေးလုပ်ကိုင်စားသောက်ရသောအရင်းအမြစ်-** လယ်ယာမြေများကိုအသုံးပြု၍ စိုက်ပျိုးရေးလုပ်ငန်းများ လုပ်ကိုင်၍ အသက်မွေးမှုပြုနိုင်ပါသည်။ ချောင်းရေကိုအသုံးပြု၍ ရာသီပေါ်သီးနှံများ စိုက်ပျိုးထုတ်လုပ်နိုင်ပါသည်။ မိုးကာလတွင် မူးမြစ်တစ်ဘက်သို့ ကူးတို့ ပို့ခြင်းမှလည်း ဝင်ငွေရရှိပါသည်။ ရေခမ်းချိန်တွင် ချောင်းဘေးမြေများပေါ်တွင် နေကြာ၊ မြေပဲများ စိုက်ပျိုးထုတ်လုပ်နိုင်ပါသည်။

**အရင်းအမြစ်နှင့်ဆက်စပ်သောပြဿနာများ-** မြေနိမ့်ပိုင်းဖြစ်သဖြင့် လမ်းပန်းဆက်သွယ်ရေးခက်ခဲခြင်း၊ ဒေသထွက်ကုန်များကို တင်ပို့ရန်အခက်အခဲရှိခြင်း၊ အလယ်တန်း နှင့် အထက်တန်းများကို ပြင်ပတွင် ထားရခြင်းကြောင့် သွားလာရေးခက်ခဲခြင်း၊ မိုးရာသီတွင် မြစ်ရေကြီးခြင်းကြောင့် သွားလာရေးခက်ခဲခြင်း၊ ကမ်းပါးပြိုခြင်း စသည်တို့ဖြစ်ပေါ်ပါသည်။



၆။ အမျိုးသားများတင်ပြသော ပြဿနာသစ်ပင် နှင့် ဖြေရှင်းနည်းလမ်း

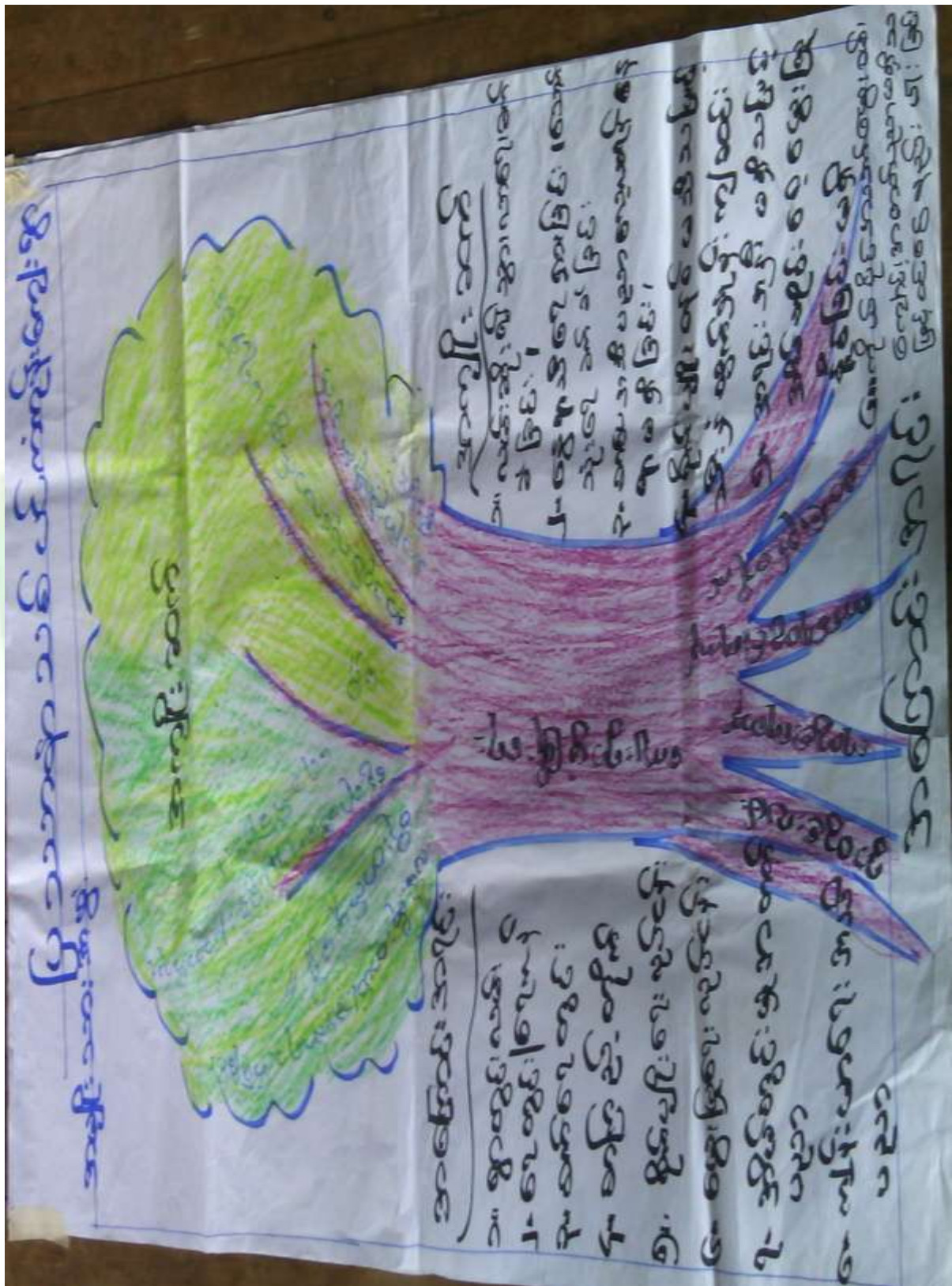





**အကြောင်းအရင်းများ/ အခက်အခဲများ**

၁	လမ်းပန်းဆက်သွယ်ရေး လွန်စွာခက်ခဲခြင်း	၂	နေထိုင်စားခံရခြင်း	၃	အသိပညာဗဟုသုတနည်းပါးခြင်း
၄	ရွာတွင်းသွားလာရေး လွန်စွာခက်ခဲခြင်း	၅	အသက်မွေးဝမ်းကျောင်း အတက်ပညာများ နည်းပါးခြင်း	၆	အရင်းအနှီးမရှိခြင်း
၇	ကျန်းမာရေးစောင့်ရှောက်မှု အားနည်းခြင်း				

**အကျိုးဆက်များ**

- ၁ အခြားဒေသများသို့ ဒေသထွက်ကုန်များမတင်ပို့နိုင်ခြင်းကြောင့် စီးပွားရေးနောက်ကျခြင်း၊ ကျန်းမာရေးစောင့်ရှောက်မှုကောင်းမွန်စွာမရရှိခြင်း၊ ပညာရေးနိမ့်ကျခြင်း
- ၂ ရေတိုက်စားမှုများရှိ၍ ကမ်းပြိုခြင်းကြောင့် နှစ်စဉ်ပြောင်းရွှေ့နေထိုင်ရခြင်း
- ၃ စာကြည့်တိုက်မရှိ၍ အထွေထွေဗဟုသုတအားနည်းခြင်း၊ ပညာရေးနောက်ကျခြင်း ကျေးရွာဖွံ့ဖြိုးမှုနောက်ကျခြင်း
- ၄ စိုက်ပျိုးရေးနည်းနှင့် မျိုးစေ့ခက်ခဲမှုရှိခြင်းကြောင့် သီးနှံများ အထွက်နှုန်းနည်း၍ ဝင်ငွေနည်းပါးခြင်း
- ၅ ကျေးလက်ဆေးပေးခန်းမရှိ၍ ကျန်းမာရေးစောင့်ရှောက်မှုအားနည်းခြင်း၊ အခြားသို့သွားရောက်၍ ဆေးကုသမှုခံယူရခြင်း
- ၆ လက်မှုပညာများတက်ကျွမ်းမှုမရှိခြင်းကြောင့် နေ့စဉ်ဝင်ငွေရလုပ်ငန်းများ မရှိခြင်း၊ အမျိုးသမီးများ ဝင်ငွေရ လုပ်ငန်းများ လုပ်ကိုင်ရန် ခက်ခဲမှုရှိခြင်း
- ၇ တစ်နိုင်တစ်ပိုင်လုပ်ငန်းများလုပ်ကိုင်ရန်အရင်းအနှီးမရှိသဖြင့် ဝင်ငွေနည်းပါးခြင်း
- ၈ ကျန်းမာရေး အသိပညာများ အားနည်းခြင်း



ဖြေရှင်းနည်းလမ်း

၁ ရွာချင်းဆက်လမ်းများကို  
ကျောက်ချောလမ်းသို့  
အဆင့်မြှင့်တင်ရန်

၂ မူးမြစ်ကူးတံတား  
တည်ဆောက်ခြင်း

၃ မြေထိန်းနံရံများ  
တည်ဆောက်ခြင်း

၄ စာကြည့်တိုက်တည်ဆောက်ခြင်း

၅ ရွာတွင်းလမ်းများ  
အဆင့်မြှင့်တင်ခြင်း

၆ ကျေးလက်မီးလင်းရေး

၇ အတိုးသက်သာသော  
ချေးငွေရရှိရန် သက်ဆိုင်ရာဌာ  
နများနှင့် ချိတ်ဆက်ခြင်း

၈ မွေးမြူရေး နှင့်  
စိုက်ပျိုးရေး  
နည်းပညာများ ရရှိရန်  
သက်ဆိုင်ရာ ဌာနများနှင့်  
ချိတ်ဆက်ခြင်း





၇။ အမျိုးသမီးများတင်ပြသော ပြဿနာသစ်ပင် နှင့် ဖြေရှင်းနည်းလမ်း

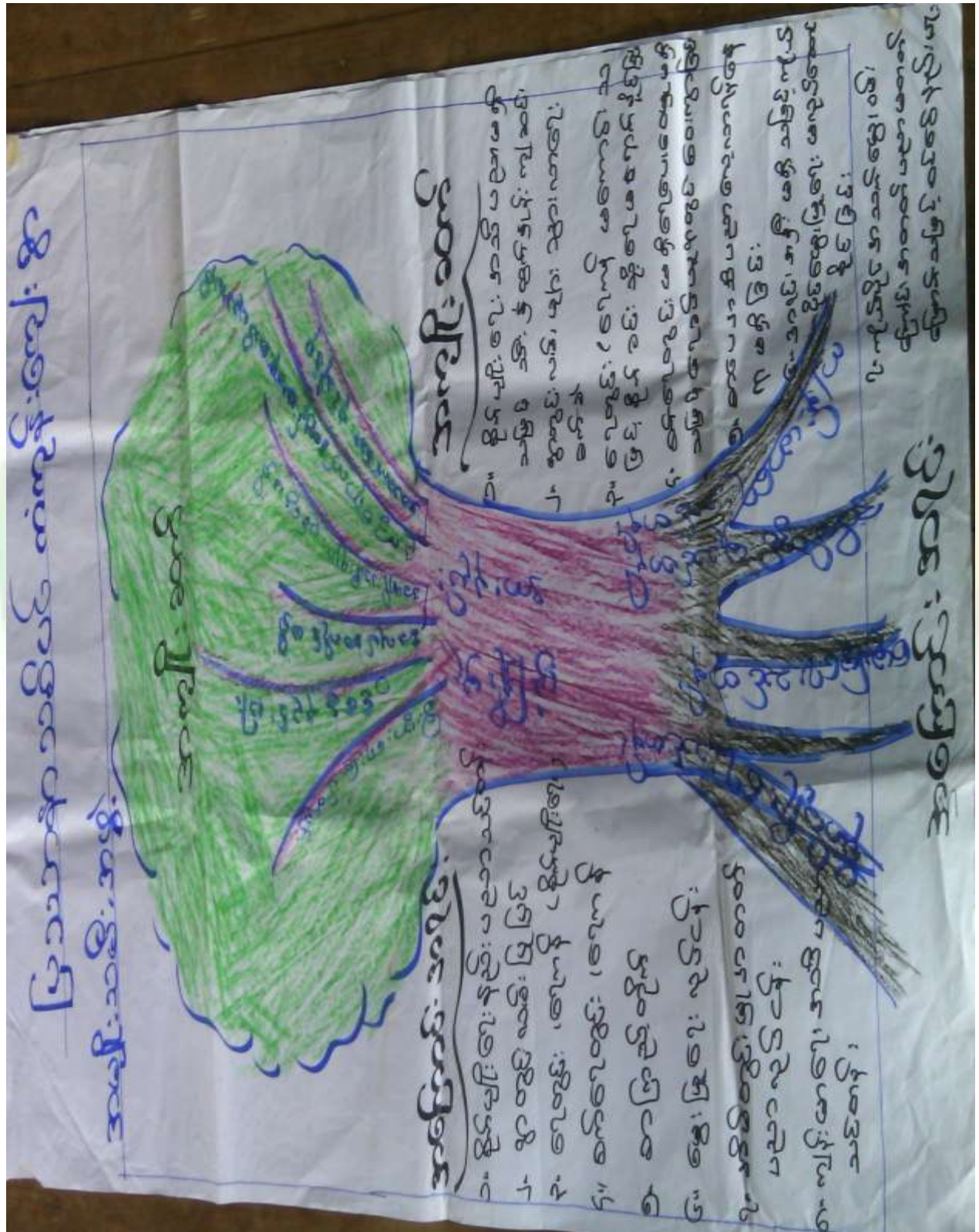



**အကြောင်းအရင်းများ/ အခက်အခဲများ**

၁	လမ်းပန်းဆက်သွယ်ရေး လွန်စွာခက်ခဲခြင်း	၂	နေထိုင်စားသုံးခြင်း	၃	အသိပညာဗဟုသုတနည်းပါးခြင်း
၄	ရွာတွင်းသွားလာရေး လွန်စွာခက်ခဲခြင်း	၅	အသက်မွေးဝမ်းကျောင်း အတတ်ပညာများ နည်းပါးခြင်း	၆	အရင်းအနှီးမရှိခြင်း
၇	ကျန်းမာရေးစောင့်ရှောက်မှု အားနည်းခြင်း				

**အကျိုးဆက်များ**

- ၁ အခြားဒေသများသို့ ဒေသထွက်ကုန်များမတင်ပို့နိုင်ခြင်းကြောင့် စီးပွားရေးနောက်ကျခြင်း၊ ကျန်းမာရေးစောင့်ရှောက်မှုကောင်းမွန်စွာမရရှိခြင်း၊ ပညာရေးနိမ့်ကျခြင်း
- ၂ ရေတိုက်စားမှုများရှိ၍ ကမ်းပြိုခြင်းကြောင့် နှစ်စဉ်ပြောင်းရွှေ့နေထိုင်ရခြင်း
- ၃ စာကြည့်တိုက်မရှိ၍ အထွေထွေဗဟုသုတအားနည်းခြင်း၊ ပညာရေးနောက်ကျခြင်း ကျေးရွာဖွံ့ဖြိုးမှုနောက်ကျခြင်း
- ၄ စိုက်ပျိုးရေးနည်းနှင့် မျိုးစေ့ခက်ခဲမှုရှိခြင်းကြောင့် သီးနှံများ အထွက်နှုန်းနည်း၍ ဝင်ငွေနည်းပါးခြင်း
- ၅ ကျေးလက်ဆေးပေးခန်းမရှိ၍ ကျန်းမာရေးစောင့်ရှောက်မှုအားနည်းခြင်း၊ အခြားသို့သွားရောက်၍ ဆေးကုသမှုခံယူရခြင်း
- ၆ လက်မှုပညာများတက်ကျွမ်းမှုမရှိခြင်းကြောင့် နေ့စဉ်ဝင်ငွေရလုပ်ငန်းများ မရှိခြင်း၊ အမျိုးသမီးများ ဝင်ငွေရ လုပ်ငန်းများ လုပ်ကိုင်ရန် ခက်ခဲမှုရှိခြင်း
- ၇ တစ်နိုင်တစ်ပိုင်လုပ်ငန်းများလုပ်ကိုင်ရန်အရင်းအနှီးမရှိသဖြင့် ဝင်ငွေနည်းပါးခြင်း
- ၈ ကျန်းမာရေး အသိပညာများ အားနည်းခြင်း



ဖြေရှင်းနည်းလမ်း

၁ ရွာချင်းဆက်လမ်းများကို  
ကျောက်ချောလမ်းသို့  
အဆင့်မြှင့်တင်ရန်

၂ မူးမြစ်ကူးတံတား  
တည်ဆောက်ခြင်း

၃ မြေထိန်းနံရံများ  
တည်ဆောက်ခြင်း

၄ စာကြည့်တိုက်တည်ဆောက်ခြင်း

၅ ရွာတွင်းလမ်းများ  
အဆင့်မြှင့်တင်ခြင်း

၆ ကျေးလက်မီးလင်းရေး

၇ အတိုးသက်သာသော  
ချေးငွေရရှိရန် သက်ဆိုင်ရာဌာ  
နများနှင့် ချိတ်ဆက်ခြင်း

၈ မွေးမြူရေး နှင့်  
စိုက်ပျိုးရေး  
နည်းပညာများ ရရှိရန်  
သက်ဆိုင်ရာ ဌာနများနှင့်  
ချိတ်ဆက်ခြင်း





၈။ ပြီးစားပေးအစီအစဉ်ပြဇယား (Matrix Ranking)

ကံကျိုးကျေးဇူး

စတုရန်းပုံစံပြီးစားပေးအစီအစဉ်ပြဇယား (Metric Ranking)

ရက်စွဲ	အစီအစဉ်အမျိုးအမည်	၀	၁	၂	၃	၄	၅	ရက်စွဲ	အစီအစဉ်အမျိုးအမည်
၁	အစီအစဉ်အမျိုးအမည်	X							အစီအစဉ်အမျိုးအမည်
၂	အစီအစဉ်အမျိုးအမည်			X					အစီအစဉ်အမျိုးအမည်
၃	အစီအစဉ်အမျိုးအမည်				X				အစီအစဉ်အမျိုးအမည်
၄	အစီအစဉ်အမျိုးအမည်					X			အစီအစဉ်အမျိုးအမည်
၅	အစီအစဉ်အမျိုးအမည်						X		အစီအစဉ်အမျိုးအမည်



**စီမံကိန်းပထမနှစ်တွင် ဆိုလာလမ်းမီး** ကို ရံပုံငွေ (၅၀၀၀၀၀) ကျပ်ဖြင့် ဆောင်ရွက်ပြီးစီးခဲ့ပါသည်။ လမ်းမီးတိုင်များကို စတီးတိုင်များဖြင့် ပြုလုပ်ခဲ့ပါသည်။

**စီမံကိန်း ဒုတိယ နှစ်တွင်** ကသောအုပ်စု (၉) ရွာမှ လုပ်ငန်းခွဲအသုံးပြုငွေလိုအပ်ချက်နှင့် ကျေးရွာ၏ လုပ်ငန်းလိုအပ်ချက်ပေါ်မူတည်၍ စက်ဝန်းတစ်ခုလျှင် (၃) ရွာပြုလုပ်မည်ဖြစ်ပါသည်။ အထက်အောင်း ကုန်းကျေးရွာသည် ယခုနှစ်တွင် ဆောင်ရွက်ခွင့်ရရှိပြီး စီမံကိန်းထောက်ပံ့ငွေ (၁၃၀၀၀၀၀) ကျပ်ဖြင့် ရွာချင်းဆက် (ပင်လောင်သို့) လမ်းကို ပြုလုပ်မည်ဖြစ်ပါသည်။

**စီမံကိန်း တတိယနှစ် တွင်** ကျန်သောကျေးရွာ ကျန်ရှိနေသော ကျေးရွာ (၃) ရွာဆက်လက်လုပ်ကိုင်မည်ဖြစ်ပါသည်။

**စီမံကိန်းစတုတ္ထနှစ်တွင်** ကျန်သောကျေးရွာ ကျန်ရှိနေသော ကျေးရွာ (၃) ရွာဆက်လက်လုပ်ကိုင်မည်ဖြစ်ပါသည်။



၉။ ဗင်းပုံစံကိုသုံးပြု၍ အဖွဲ့အစည်းများချိတ်ဆက်မှု နှင့် သုံးသပ်ချက်







## သုံးသပ်ချက်

### ကျေးရွာအတွင်းရှိအဖွဲ့အစည်းများ

အထက်အောင်းကုန်းကျေးရွာသည် အဖွဲ့အစည်းများ စုံလင်စွာရှိပါသည်။ အဓိကအနေဖြင့် ကျေးရွာအုပ်ချုပ်ရေးအဖွဲ့မှ ချုပ်ကိုင်ထားပြီး ရွာကိုစည်းလုံးမှု အပြည့်ဖြစ်အောင် ဆောင်ရွက်လျက်ရှိပါသည်။ ကျေးရွာအတွင်း၌ ဖွဲ့စည်းထားသောအဖွဲ့များမှာ ကျေးရွာအုပ်ချုပ်ရေးအဖွဲ့၊ ဂေါပကအဖွဲ့၊ ကျောင်းကော်မတီ၊ အမျိုးသမီး/အမျိုးသားအဖွဲ့၊ အရံသားဖွား၊ မီးသတ်အဖွဲ့၊ ကျေးရွာစီမံကိန်းအထောက်အကူပြုကော်မတီ စသည်တို့ဖြစ်ပါသည်။

### ကျေးရွာပြင်ပအဖွဲ့အစည်းများ

မြို့နယ်ရှိ ပညာရေးဌာန၊ တိမွေးကုဌာန၊ စိုက်ပျိုးရေးဘဏ်၊ လူထုဗဟိုပြုစီမံကိန်း စသည့်အဖွဲ့များနှင့် ချိတ်ဆက်မှု အားကောင်းပါသည်။

မြို့နယ်သမဝါယမအသင်း၊ မြို့နယ်စီမံကိန်းရေးဆွဲရေးနှင့် အကောင်အထည်ဖော်ရေးကော်မတီ၊ စိုက်ပျိုးရေးဌာန၊ လျှပ်စစ်ဌာန၊ ပြန်ဆက်ဌာန စသည်တို့ နှင့်ချိတ်ဆက်မှု အလွန်ပင်အားနည်းနေသည်ကို တွေ့ရပါသည်။

### အမျိုးသမီးကဏ္ဍ အစည်းအဝေးမှတ်တမ်း နှင့် စစ်ဆေးရမည့်အချက်များ

#### ၁။ အမျိုးသမီးကဏ္ဍ အစည်းအဝေးမှတ်တမ်း

ကျေးရွာမိတ်ဆက်အစည်းအဝေးပြုလုပ်ရန် ဖိတ်ကြားရာတွင် အစည်းအဝေးတွင် အမျိုးသမီး အချိုးညီစွာ ပါဝင်ရန် သက်ဆိုင်ရာ ကော်မတီသို့ ပြောကြားခဲ့ပါသည်။ ပထမအကြိမ် မိတ်ဆက်အစည်းအဝေးတွင် အစည်းအဝေးတိုင်းတွင် အမျိုးသမီးများ အချိုးညီစွာ တက်ရောက်ရန် ပြောကြားခဲ့ပါသည်။ အစည်းအဝေးတိုင်းတွင်လည်း အမျိုးသမီးများမှ ပြောကြားလိုသော အချက်များကို လွတ်လပ် ပွင့်လင်းစွာ ပြောဆိုခွင့်ရှိကြောင်းကိုလည်း ပြောကြားထားပါသည်။ ကျေးရွာအုပ်စုအဆင့်တွင် နှစ်စဉ်ပြုလုပ်သော လုပ်ငန်းများတွင် အမျိုးသမီးများမှ တင်ပြဆောင်းဆိုထားသော လုပ်ငန်းတစ်ခုပါဝင်ရမည် ဖြစ်ကြောင်းကိုလည်း ပြောကြားခဲ့ပါသည်။ လုပ်ငန်းခွဲများ အကော်အထည်ဖော် ဆောင်ရွက်ရာတွင်လည်း လူထုလုပ်အားဖြင့် ဆောင်ရွက်သော လုပ်ငန်းများ ဖြစ်ပါက တူညီသော လုပ်ငန်းအတွက် တူညီသော လုပ်အားခများ ပေးချေရမည်ကိုလည်း ပြောကြားခဲ့ပါသည်။ စီမံကိန်း၏ ကဏ္ဍတိုင်းတွင် အမျိုးသမီးများ အခန်းကဏ္ဍကို ထည့်သွင်းထားပြီး အမျိုးသား/ အမျိုးသမီး ခွဲခြားမှုများ မရှိစေရန် ရည်ရွယ်ထားသည်ကို ရှင်းလင်းပြောကြားမှုများ ပြုလုပ်ခဲ့ပါသည်။

အမျိုးသမီးများ၏ ဦးဆောင်နိုင်မှု နှင့် စီမံခန့်ခွဲမှု စွမ်းရည်များ တိုးတက်လာစေရန် အတွက် ကော်မတီများထဲတွင် အမျိုးသမီးများ (၅၀%) ပါဝင်ရမည်ဖြစ်ပါသည်။ ဆပ်ကော်မတီ တစ်ခုတိုင်းတွင်လည်း အနည်းဆုံး အမျိုးသမီး တစ်ဦးပါဝင်ရမည်ဖြစ်ပါသည်။ ကော်မတီထဲတွင် ပါဝင်သော အမျိုးသမီးများသည်



တင်ပြဆွေးနွေးမှုများ ပြုလုပ်ခြင်း၊ ဆုံးဖြတ်ချက်များချခြင်း စသည်တို့ကို ပြုလုပ်ရမည်ဖြစ်ပါသည်။  
အမျိုးသားများမှလည်း ပံ့ပိုးကူညီပေးရမည်ဖြစ်သည်။

ဒုတိယအကြိမ်အစည်းအဝေးတွင် အမျိုးသမီးများသည် မိမိတို့၏ လိုအပ်ချက် အခက်အခဲများကို  
လွတ်လပ်စွာဆွေးနွေးနိုင်ရန်အတွက် အမျိုးသမီးသီးသန့် အုပ်စုများဖွဲ့၍ အခက်အခဲများ  
ဖော်ထုတ်ခြင်းလုပ်ငန်းကိုလည်း လုပ်ကိုင်ခဲ့ပါသည်။

**၂။ ကျေးရွာမိတ်ဆက် အစည်းအဝေးတွင်အမျိုးသမီး ကဏ္ဍအတွက် စောင့်ကြည့်စစ်ဆေးရမည့်အချက်များ**

မေးမြန်းသည့်ရက်။

ရက်စွဲ - ၁၅.၀၁.၂၀၁၆

စဉ်	အကြောင်းအရာ	တွေ့ရှိချက်		မှတ်ချက်
		✓	X	
၁	အစည်းအဝေးတက်ရောက်လူသူများအား ကျား၊မ ရေးရာ အခြေခံသဘောတရားများကို ရှင်းလင်းဆွေးနွေးခဲ့ပါသလား။	✓		
၂	စီမံကိန်းတွင် ပါဝင်သော ကျား၊မရေးရာ အကောင်အထည်ဖော်ရေး လိုအပ်ချက် (၅)ချက်ကို ရှင်းလင်းပြခဲ့ပါသလား။	✓		
၃	အစည်းအဝေးများခေါ်ယူရာတွင်အမျိုးသား/သမီးများအချိုးညီစွာတက်ရောက်နိုင်ရေးအတွက် အသိပေးတိုက်တွန်း စည်းရုံးခဲ့တာမျိုး ရှိပါသလား။	✓		
၄	အမျိုးသမီးများ၏ စကားသံများ၊ ပြောဆိုနိုင်ခွင့်များ ပိုမိုထွက်ပေါ်လာအောင် ဖန်တီးပေးခဲ့ပါသလား။	✓		
၅	ဆပ်ကော်မတီဖွဲ့များ ဖွဲ့စည်းရာတွင်အမျိုးသမီးများနှင့်ပါဝင်ဖွဲ့စည်းရေး၊ပူးပေါင်းပါဝင်ရေး၊ဦးဆောင်နိုင်ရေးအတွက်တွန်းအားပေးကူညီဆောင်ရွက်ခဲ့ပါသလား။	✓		
၆	အစည်းအဝေးကို အမျိုးသား/သမီးများ အလွယ်တကူပါဝင်တက်ရောက်နိုင်သော အချိန်နှင့် နေရာများကိုရွေးချယ်ခြင်း၊ထည့်သွင်းစဉ်းစားဆောင်ရွက်ခြင်းများတို့ကိုလုပ်ဆောင်ခဲ့ပါသလား။	✓		
၇	လူနည်းစု/ဆင်းရဲ/နွမ်းပါး/ထိခိုက်လွယ်သောအုပ်စုများကို အစည်းအဝေးမစတင်မီ အချိန်များက ရှာဖွေဖော်ထုတ်ခဲ့တာမျိုး ရှိပါသလား။	✓		
၈	လူနည်းစု/ဆင်းရဲ/နွမ်းပါး/ထိခိုက်လွယ်သော အမျိုးသား/သမီးများထံမှ အချို့ကို အစည်းအဝေးတက်ရောက်နိုင်အောင် ဖိတ်ကြားဆောင်ရွက်မှုမျိုး ရှိခဲ့ပါသလား။	✓		
၉	လူနည်းစု/ဆင်းရဲ/နွမ်းပါး/ထိခိုက်လွယ်သောအမျိုးသား/သမီးများနှင့် ကြုံတွေ့နေရသောအခတ် အခဲများကို သင်ဆွေးနွေး မေးမြန်းခဲ့တာမျိုး ရှိပါသလား။	✓		
၁၀	အမျိုးသမီးများ ပြောဆိုတင်ပြနိုင်အောင် အချိန်ပေးရန်၊ ကြိုတင်စီစဉ်ဆောင်ရွက်မှုမျိုးများ ဆောင်ရွက်ခဲ့တာများ ရှိပါသလား။	✓		



၁၁	စီမံကိန်းလုပ်ငန်းခွဲများရှာဖွေဖော်ထုတ်ရာတွင်အမျိုးသား/သမီးများသီးခြားဆွေးနွေးဖော်ထုတ် ဆောင်ရွက်ခဲ့တာမျိုး ရှိပါသလား။	✓		
၁၂	ကျေးရွာစီမံကိန်း အထောက်အကူပြုကော်မတီများဖွဲ့စည်းရာတွင် အမျိုးသမီး၊ အမျိုးသား အချိုးညီမျှစွာ (၅၀ : ၅၀) ဖွဲ့စည်းနိုင်ခဲ့ပါသလား။ မဖွဲ့စည်းနိုင်ခဲ့ပါက မှတ်ချက်တွင် ရှင်းလင်းပါ။	✓		
၁၃	ဆပ်ကော်မတီများတွင် အနည်းဆုံး အမျိုးသမီးအဖွဲ့ဝင် တစ်ဦးနှုန်းဖြင့် ပါဝင်ဖွဲ့စည်းနိုင်ခဲ့ပါသလား။ မဖွဲ့စည်းနိုင်ခဲ့ပါက မှတ်ချက်တွင် ရှင်းလင်းပါ။	✓		
၁၄	ကျေးရွာ/ကျေးရွာအုပ်စု ဖွံ့ဖြိုးရေးစီမံချက် များတွင် အမျိုးသမီးများ ရွေးချယ်ဆုံးဖြတ်သည့်လုပ်ငန်းစီမံချက် အနည်းဆုံးတစ်ခုပါဝင်နိုင်ရေးအတွက် စည်းရုံး ဆွေးနွေးမှုများ ပြုလုပ်ဆောင်ရွက်ခဲ့ပါသလား။	✓		
၁၅	တက်ရောက်လာသူများအား အမျိုးသမီးများ၏ လိုအပ်ချက်များကို ဖြည့်ဆည်းပေးနိုင်ရန် အမျိုးသမီးများရွေးချယ်လိုက်သော ဦးစားပေးရွေးချယ်မှုများကို ထောက်ပံ့ပေးသွားမည်ဖြစ်ကြောင်း အသိပေးပြောကြားခဲ့ပါသလား။	✓		
၁၆	ရွေးချယ်လိုက်သော စီမံကိန်းလုပ်ငန်းခွဲများသည် ဒေသတွင်းမှာရှိသော လူနည်းစု/ဆင်းရဲ/နွမ်းပါး/ထိခိုက်လွယ် အုပ်စုများအပေါ် မည်သို့အကျိုးပြုနိုင်မည်ဖြစ်ကြောင်း ရှင်းလင်းပြောကြားခြင်း၊ မှတ်တမ်းတင်ခြင်းများတို့ကို ဆောင်ရွက်ခဲ့ပါသလား။	✓		
၁၇	ကျေးရွာအုပ်စုအဆင့် အစည်းအဝေးပြုလုပ်ရာတွင် အုပ်စု စီ/ထောက် ကော်မတီဝင်များကို ကျား၊မ ရေးရာလိုအပ်ချက်များ အကြောင်းကိုရှင်းလင်းပြောကြားခဲ့ပါသလား။	✓		
၁၈	ကျေးရွာအုပ်စုအဆင့် အစည်းအဝေးပြုလုပ်ရာတွင် အုပ်စု စီ/ထောက် ကော်မတီဝင်များအားလုံး တက်ရောက်နိုင်မှု ရှိ/မရှိ စစ်ဆေးခဲ့ပါသလား။ မတက်ရောက်နိုင်ခဲ့ပါက မှတ်ချက်တွင် ရှင်းလင်းပါ။	✓		



၁၀။ ပင့်ကူအိမ်ကွန်ယက် နှင့် သုံးသပ်ချက်

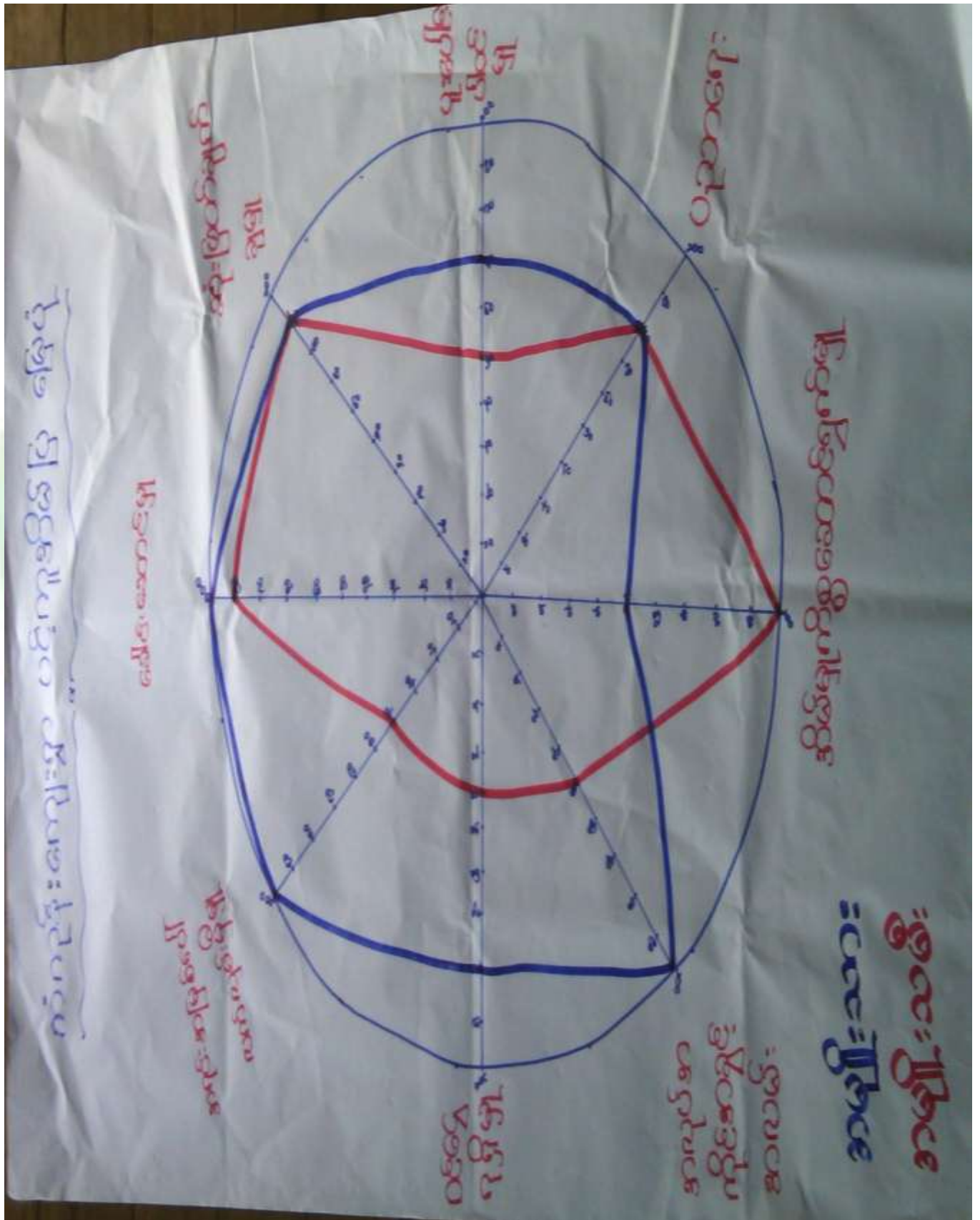



## သုံးသပ်ချက်

### ရပ်ရေးရွာရေးတွင်ပူးပေါင်းပါဝင်မှု

- ရပ်ရေးရွာရေး၌ ပူးပေါင်းပါဝင်မှုတွင် အမျိုးသမီးများက အမျိုးသားများထက်သာလွန်မှုရှိကြောင်း တွေ့ရပါသည်။ အမျိုးသားများသည် စိုက်ခင်းအပြင်သို့သွားရောက်ပြီး စီးပွားရေးလုပ်ကိုင်ခြင်းကြောင့် ဖြစ်ပါသည်။

### ဝင်ငွေရရှိမှု

- အမျိုးသားများသည် အမျိုးသမီးများထက် ဝင်ငွေရရှိမှုများပါသည်။
- အမျိုးသမီးများသည် အိမ်တွင်းကိစ္စများဆောင်ရွက်ခြင်း၊ ပြင်ပသို့ထွက်လုပ်ရန် လမ်းပန်းဆက်သွယ်ရေးခက်ခဲခြင်းနှင့် ကျေးရွာတွင်းဝင်ငွေရအလုပ်အကိုင် ရှားပါးခြင်းကြောင့် ဝင်ငွေရရှိမှု နည်းပါးခြင်း ဖြစ်ပါသည်။

### အလုပ်အကိုင်အခွင့်အလမ်း

- အလုပ်အကိုင်အခွင့်အလမ်းရရှိမှုတွင် အမျိုးသားများမှာ သစ်ခုတ်၊ လွှဲဆွဲ၊ ပျိုးနုတ် စသည်တို့ကို လုပ်ကိုင်ခွင့်ရရှိပါသည်။
- အမျိုးသမီးများသည် လယ်ယာလုပ်ငန်းခွင် ကောက်စိုက်ချိန်နှင့် ရိတ်သိမ်းချိန်လောက်သာ အလုပ်အကိုင်အခွင့်အလမ်း ရရှိသဖြင့် အမျိုးသားများထက် နည်းပါသည်။

### ပညာတတ်မြောက်မှု

- ပညာရေးတွင် အမျိုးသားများကိုသာ ဦးစားပေးခြင်းများရှိပါသည်။ အမျိုးသမီးများကို ရေးတက်၊ ဖက်တက်နိုင်ရန်လောက်သာ ပညာသင်ကြားကြပါသည်။ အမျိုးသားများထက် ပညာတတ်မြောက်မှု နည်းပါသည်။

### အရင်းအမြစ်အပေါ်လက်လှမ်းမီမှု

- အရင်းအမြစ်အပေါ်လက်လှမ်းမီမှုမှာ အမျိုးသားများမှာ အိမ်ထောင်ဦးစီးများဖြစ်ပြီး ထိုသူများသာ လုပ်ငန်းများကို လုပ်ဆောင်နေခြင်းကြောင့် အမျိုးသမီးများထက်သာလွန်ပါသည်။

### ရပ်ရေးရာရေးတွင် ခေါင်းဆောင်မှု

- ခေါင်းဆောင်မှုနေရာတွင် အမျိုးသားများမှ သာလွန်ကြောင်းတွေ့ရပါသည်။ မိရိုးဖလာ အစဉ်အလာအရ အမျိုးသားများသည် အိမ်ထောင်ဦးစီးများဖြစ်ခြင်းကြောင့်ဖြစ်ပါသည်။
- အမျိုးသမီးများကို နေရာပေးခြင်းနှင့် အမျိုးသားများမှ လက်တွဲခေါ်ယူမှုများ ပြုလုပ်သင့်ပါသည်။



၁၁။ ပြဿနာ၊ အခွင့်အရေး၊ လက်ရှိအခြေအနေ နှင့် ပြောင်းလဲမှုညွှန်းကိန်း နှင့် အနှစ်ချုပ်

စဉ်	ပြဿနာ	အခွင့်အရေး	လက်ရှိအခြေအနေ	ပြောင်းလဲမှုညွှန်းကိန်း
၀	လှုပ်စစ်မီးအသုံးမပြုနိုင်ခြင်း၊ ပစ္စည်းများပျောက်ခြင်း၊ တိရိစ္ဆာန်များအန္တရာယ်ကျရောက်ခြင်း	လူထုပဟိုပြုစီမံကိန်းမှရန်ပုံငွေဖြင့် ဆိုလာလမ်းမီးပြုလုပ်နိုင်သည်။	ညဘက်တွင် မီးအလင်းအရောင်မရှိခြင်း	ဆိုလာလမ်းမီးများ တပ်ဆင်ပြီးစီးမည်။ (စီမံကိန်းပထမနှစ်)
၂	ပညာရေး၊ စီးပွားရေး၊ ကျန်းမာရေး လုပ်ဆောင်ရန်ခက်ခဲခြင်း	လူထုပဟိုပြုစီမံကိန်းမှရန်ပုံငွေဖြင့် ရွာချင်းဆက်လမ်းပြုလုပ်နိုင်သည်။	သွားလာရေးလွန်စွာခက်ခဲခြင်း	ရွာချင်းဆက်လမ်းကောင်းမွန်မှုရှိလာမည်။ (စီမံကိန်းဒုတိယနှစ်)
၃	ပညာရေး၊ စီးပွားရေး၊ ကျန်းမာရေး လုပ်ဆောင်ရန်ခက်ခဲခြင်း	မူးမြစ်ကူးတံတား တည်ဆောက်နိုင်ရန် သက်ဆိုင်ရာ ဌာနဆိုင်ရာသို့ တင်ပြနိုင်သည်။	ရာသီမရွေး သွားလာရန်ခက်ခဲခြင်း	မူးမြစ်ကူးတံတား တည်ဆောက်ပြီးစီးမည်ဖြစ်သည်။
၄	ကမ်းပါးပြိုခြင်းကြောင့် နှစ်စဉ် ပြောင်းရွှေ့ရခြင်း	မြေကာနံရံ တည်ဆောက်ရန် သက်ဆိုင်ရာ ဌာနသို့ တင်ပြနိုင်သည်။	မိုးရာသီတွင် ကမ်းပါးပြိုခြင်း အိမ်များ ပြောင်းရွှေ့ရခြင်း	မြေကာနံရံ တည်ဆောက်ပြီးစီးမည်
၅	အသိပညာပဟိုသုတနည်းပါးခြင်းကြောင့် ကျေးရွာဖွံ့ဖြိုးမှု နောက်ကျခြင်း	စာကြည့်တိုက်တည်ဆောက်နိုင်သည်။	စာပေအသိပညာ လေ့လာရန် အခွင့်အလမ်းမရှိခြင်း	စာကြည့်တိုက်တည်ဆောက်ပြီးစီးမည်။



၁၂။ ကျေးရွာအိမ်မက်ပြမြေပုံ နှင့် သုံးသပ်ချက်





**သုံးသပ်ချက်**

ကျေးရွာတွင် ဆိုလာလမ်းမီးများ တပ်ဆင်ပြီးဖြစ်သည်။ ရွာချင်းဆက်လမ်းများ အဆင့်မြင့်လာမည်။ ရွာတွင်းလမ်းများ ရွာသီမရွေးသွားလာနိုင်သော လမ်းများဖြစ်လာမည်။

မြေကာနံရံများတည်ဆောက်ပြီးစီး၍ နေအိမ်များပြောင်းရွှေ့မှု ရပ်တန့်သွားမည်။

လမ်းတံတားများ ကောင်းမွန်မှုရှိလာပြီး ပညာရေး၊ လူမှုရေး၊ ကျန်းမာရေး၊ စီးပွားရေးများ ဖွံ့ဖြိုးတိုးတက်လာမည်။

ကျေးရွာတွင်စာကြည့်တိုက်ရှိလာ၍ အသိပညာဗဟုသုတများ တိုးတက်လာမည်ဖြစ်သည်။

ယခင်ကထက်ပို၍ ဌာနဆိုင်ရာများနှင့် ချိတ်ဆက်၍ နည်းပညာအကူအညီများ ရရှိရန် ချိတ်ဆက်ဆောင်ရွက်တက်လာမည်။

**ကျေးရွာမျှော်မှန်းချက် လေ့ကျင့်ခန်းမှ ရရှိလာသော ရလဒ်**

<p>ကျေးရွာ၏ မျှော်မှန်းချက်</p>	<p>ကျေးရွာလမ်းများကောင်းမွန်၍ သွားလာရေးလွယ်ကူလာမည်။ စက်ရေတွင်း၊ ရေကန်တူးဖော်ရရှိသဖြင့် ရေလုံလောက်မှုရှိလာမည်။ အိမ်တိုင်း ရေသွယ်ယူနိုင်မည်ဖြစ်သည်။ စိုက်ပျိုးရေး ပေးနိုင်ရန်အတွက် ရေကန်တူးဖော်ပြီးဖြစ်မည်။ စာပေအသိပညာများတိုးတက်ရန် ကျေးရွာစာကြည့်တိုက် ရှိနေမည်။</p>
<p>အနာဂတ်တွင် ကျေးရွာပိုမိုဖွံ့ဖြိုး တိုးတက်ရန် ကျေးရွာသားများ၏ မျှော်မှန်းထားရှိမှု</p>	<p>လူထုဗဟိုပြုစီမံကိန်းမှ ထောက်ပံ့ငွေများကို အသုံးပြု၍ လျှပ်စစ်မီး ရရှိစေရန် ပြုလုပ်မည်ဖြစ်ပါသည်။ ကျေးရွာတွင်းလမ်းများနှင့် ကျေးရွာချင်းဆက်လမ်းများ ကောင်းမွန်လာမည်ဖြစ်သည်။ လူထုဗဟိုပြုစီမံကိန်းမှ လုပ်ဆောင်မှု မပေးနိုင်သော လုပ်ငန်းများ ကို အခြား အစိုးရမဟုတ်သော အဖွဲ့အစည်းများနှင့် ချိတ်ဆက်၍ ထောက်ပံ့မှုများ ရရှိရန် ဆောင်ရွက်မည်ဖြစ်ပါသည်။ စိုက်ပျိုးရေး နှင့် မွေးမြူရေးအတွက် မျိုးကောင်းမျိုးသန့်များရရှိရန် နှင့် နည်းပညာများရရှိရန် သက်ဆိုင်ရာ ဌာနဆိုင်ရာများ နှင့် ချိတ်ဆက်၍ ထောက်ပံ့မှုများ ရယူမည်ဖြစ်ပါသည်။</p>





၇။ ကော်မတီဝင်များရွေးချယ်ခြင်းနှင့်ကျေးရွာဖွံ့ဖြိုးရေးအစီအစဉ်ဆောင်ရွက်မှုမှတ်တမ်းခါတ်ပုံများ



အမျိုးသားအုပ်စု၏ မှတ်တမ်းခါတ်ပုံ



အမျိုးသမီးအုပ်စု၏ မှတ်တမ်းခါတ်ပုံ



လူငယ်အုပ်စု၏ မှတ်တမ်းခါတ်ပုံ



ထိခိုက်လွယ်အုပ်စုများ၏ မှတ်တမ်းခါတ်ပုံ



စေတနာ့ဝန်ထမ်းများ ရွေးချယ်ခြင်း မှတ်တမ်းဓာတ်ပုံ



ကော်မတီရွေးချယ်ခြင်း မှတ်တမ်းဓာတ်ပုံ



ဖွံ့ဖြိုးရေးအစီအစဉ်ရေးဆွဲခြင်း မှတ်တမ်းဓာတ်ပုံ



ဖွံ့ဖြိုးရေးအစီအစဉ်ရေးဆွဲခြင်း မှတ်တမ်းဓာတ်ပုံ



လုပ်ငန်းခွဲ၏မပြုလုပ်မီ မှတ်တမ်းဓာတ်ပုံ



လုပ်ငန်းခွဲ၏မပြုလုပ်မီ မှတ်တမ်းဓာတ်ပုံ

၈။ ကော်မတီဝင်များစာရင်း



စဉ်	အမည်	ကျား-မ	ရာထူး
၁	ဦးမောင်ဆန်း	ကျား	ကျေးရွာစီမံကိန်းအထောက်အကူပြုကော်မတီ၊ ဥက္ကဋ္ဌ
၂	ဒေါ်ခင်ယဉ်	မ	ကျေးရွာစီမံကိန်းအထောက်အကူပြုကော်မတီ၊ ဥက္ကဋ္ဌ
၃	ဦးသုမောင်	ကျား	ဝယ်ယူရေးဆပ်ကော်မတီ၊ ဥက္ကဋ္ဌ
၄	ဦးစိန်အောင်	ကျား	ဝယ်ယူရေးဆပ်ကော်မတီ၊ မှတ်တမ်းထိမ်း
၅	ဒေါ်စာဥ	မ	ဝယ်ယူရေးဆပ်ကော်မတီ၊ အဖွဲ့ဝင်
၆	ဦးဇော်အောင်	ကျား	စောင့်ကြည့်ကြီးကြပ်ရေးဆပ်ကော်မတီ၊ ဥက္ကဋ္ဌ
၇	ဒေါ်ခင်မာလင်း	မ	စောင့်ကြည့်ကြီးကြပ်ရေးဆပ်ကော်မတီ၊ အဖွဲ့ဝင်
၈	ဒေါ်သန္တာဦး	မ	စောင့်ကြည့်ကြီးကြပ်ရေးဆပ်ကော်မတီ၊ အဖွဲ့ဝင်
၉	ဦးသိန်းဇော်	ကျား	လုပ်ငန်းလည်ပတ်ရေး နှင့် ပြုပြင်ထိန်းသိမ်းရေး ဆက်ကော်မတီ၊ ဥက္ကဋ္ဌ
၁၀	ဦးရွှေနိုင်	ကျား	လုပ်ငန်းလည်ပတ်ရေး နှင့် ပြုပြင်ထိန်းသိမ်းရေး ဆက်ကော်မတီ၊ အဖွဲ့ဝင်
၁၁	ဒေါ်ခင်မေဦး	မ	လုပ်ငန်းလည်ပတ်ရေး နှင့် ပြုပြင်ထိန်းသိမ်းရေး ဆက်ကော်မတီ၊ အဖွဲ့ဝင်
၁၂	ဒေါ်တင်မာချို	မ	ကျေးရွာငွေစာရင်းကိုင်
၁၃	ဦးနိုင်လင်း	ကျား	အကြံပြုချက်ဖြေရင်းရေး
၁၄	ဒေါ်ခင်မာဝင်း	မ	အကြံပြုချက်ဖြေရင်းရေး
၁၅	ဦးဆန်းအောင်	ကျား	စေတနာ့ဝန်ထမ်း
၁၆	ဒေါ်ခင်စန်းမြင့်	မ	စေတနာ့ဝန်ထမ်း

စုစုပေါင်း။ (၁၆) ယောက်      ကျား-၈ ယောက် + မ-၈ ယောက်

ကျေးရွာအုပ်စုစီမံကိန်းအထောက်အကူပြုကော်မတီ

ဒေါ်ခင်ယဉ်      ဘဏ္ဍာရေးဆက်ကော်မတီ၊ ငွေကိုင်

ဦးမောင်ဆန်း      ကျေးရွာအုပ်စုစီမံကိန်းအထောက်အကူပြုကော်မတီ၊ အဖွဲ့ဝင်

မှတ်တမ်းတင်သူ

အမည်။ ဒေါ်ခင်မြင့်နွယ်

ရာထူး။ လူထုစည်းရုံးရေးမှူး

ရက်စွဲ။ ...../...../.....



၉၊ ပုံစံ ၈-၁၊ ကျေးရွာအချက်အလက်

ပုံစံ - ၈-၁ - ကျေးရွာ အချက်အလက် (FORM PC 1)

လမ်းညွှန်ချက်/ ကျေးရွာတစ်ရွာသို့ ပထမဆုံး မိတ်ဆက်ခေါ်သွားရောက်သောအခါ လူထုစည်းရုံးရေးမှူးသည် ကျေးရွာခေါင်းဆောင်များအား ကျေးရွာအချက်အလက်များကို မေတ္တာရပ်ခံ၍တောင်းခံရမည်။ ဤအချက်အလက်များကို စီမံကိန်းမိတ်ဆက်အစည်းဝေးပတ်ဝင်စီ တောင်းခံရမည်။ စီမံကိန်းမိတ်ဆက်အစည်းဝေးတွင် ဤအချက်အလက်များအား စစ်ဆေးပြီး မှန်ကန်အောင်ပြုလုပ်ရမည်။ ငြီးနောက်တွင် လူထုစည်းရုံးရေးမှူးမှ သတင်းအချက်အလက်ထိသို့ Tablets မှတစ်ဆင့် ဖြည့်သွင်းရမည်။

ရာအိမ်မှူးအမည် ဦးဇက်ဦး ဇုန်း စည်းရုံးရေးမှူးအမည် ဒေါ်ခင်အေးနွယ်

မြည်နယ်/ တိုင်းဒေသကြီး စစ်ကိုင်း၊ မြို့နယ် ယစ်လျှော်ကျွန်း၊ ကျေးရွာအုပ်စု ကံကျွန်း၊ ကျေးရွာ ကံကျွန်း

(က) လူဦးရေ

တိုင်းရင်းသား	အိမ်ထောင်စုပေါင်း	ကိုးကွယ်သည့်ဘာသာ	အိမ်ထောင်စုပေါင်း
၁။ ဗမာ	၇၃	၁။ ဗုဒ္ဓ	၇၃
၂။		၂။	
၃။		၃။	
၄။ အခြားတိုင်းရင်းသား လူမျိုးစုများ		၄။	

လူဦးရေ	ကျား (အရေအတွက်)	မ (အရေအတွက်)
၃၉၅	၁၇၇	၂၁၈
အိမ်ထောင်စုဦးစီး	၇၃	၇၃

(ခ) ကျေးရွာရှိ အခြေခံ အဆောက်အအုံ (Facilities)

ပညာရေး	ခြင်ပါ	ကျန်းမာရေး	ခြင်ပါ	ဘာသာရေး	ခြင်ပါ
အထက်တန်းကျောင်း	<input type="checkbox"/>	ဆေးရုံ	<input type="checkbox"/>	ဘုရား/စေတီ	- <input checked="" type="checkbox"/>
အလယ်တန်းကျောင်း	- <input checked="" type="checkbox"/>	ကျန်းမာရေးဌာန	<input type="checkbox"/>	ဘုန်းကြီးကျောင်း	- <input checked="" type="checkbox"/>
မူလတန်းကျောင်း	- <input checked="" type="checkbox"/>	ကျန်းမာရေးဌာနခွဲ	<input type="checkbox"/>	ဟိန္ဒူဘုရားကျောင်း	<input type="checkbox"/>
ပုဂံကျောင်း	<input type="checkbox"/>	ဆေးပေးခန်း	<input type="checkbox"/>	ခရစ်ယာန်ဘုရားကျောင်း	<input type="checkbox"/>
အခြား	<input type="checkbox"/>	အခြား	<input type="checkbox"/>	ဇလီ	<input type="checkbox"/>
				အခြား	<input type="checkbox"/>
မှတ်ချက်		မှတ်ချက်		မှတ်ချက်	

(ဂ) ကျွမ်းကျင်သူများမှတ်တမ်း ၊ ကျေးရွာတွင်နေထိုင်သော သို့မဟုတ် တခြားရွာမှလာရောက်သောကျွမ်းကျင်သူများ

ပညာရေး	နေထိုင်	လည်ပတ်	ကျန်းမာရေး	နေထိုင်	လည်ပတ်	တည်ဆောက်ရေး	နေထိုင်	လည်ပတ်
မူလတန်းပြဆရာ/ဆရာမ	- <input checked="" type="checkbox"/>	- <input checked="" type="checkbox"/>	ဆရာဝန်	<input type="checkbox"/>	<input type="checkbox"/>	လက်သမား	- <input checked="" type="checkbox"/>	<input type="checkbox"/>
အလယ်တန်းပြဆရာ/ဆရာမ	- <input checked="" type="checkbox"/>	- <input checked="" type="checkbox"/>	လ/ထကျန်းမာရေးမှူး	<input type="checkbox"/>	<input type="checkbox"/>	ပန်းရန်	<input type="checkbox"/>	<input type="checkbox"/>
အထက်တန်းပြဆရာ/ဆရာမ	<input type="checkbox"/>	<input type="checkbox"/>	အမျိုးသမီးကျန်းမာရေးဆရာမ	<input type="checkbox"/>	<input type="checkbox"/>	လျှပ်စစ်ဆိုင်ရာ	<input type="checkbox"/>	<input type="checkbox"/>
ပုဂံဆရာ/ဆရာမ	<input type="checkbox"/>	<input type="checkbox"/>	အရံသားဖွား	- <input checked="" type="checkbox"/>	<input type="checkbox"/>	ရေပိုက်သွယ်သူ	<input type="checkbox"/>	<input type="checkbox"/>
အခြား	<input type="checkbox"/>	<input type="checkbox"/>	ပြည်သူ့ကျန်းမာရေးလုပ်သား ၁/၂	<input type="checkbox"/>	<input type="checkbox"/>	စက်ပြင်ဆရာ	<input type="checkbox"/>	<input type="checkbox"/>
မှတ်ချက်			မှတ်ချက်			မှတ်ချက်		



(ဃ) ကျေးရွာသို့ ရောက်ရှိနိုင်သည့်လမ်းအခြေအနေ / ကျေးရွာတစ်ရွာသည် ၎င်း၏ကျေးရွာအုပ်စုနှင့် ဆက်သွယ်ထားသော လမ်းအခြေအနေ (အောက်ပါတို့ကိုပိုင်းပါ)  
 ကျောက်ကြမ်းလမ်း ကတ္တရာလမ်း ကွန်ကရစ်လမ်း ဖော်တော်ဆိုင်ကယ်လမ်း  
 ကျောက်ခင်းလမ်း ပြေသားလမ်း လှသွားလမ်း အခြား

(င) ကျေးရွာဖွံ့ဖြိုးရေး စီမံကိန်း (Village Development Plan) (အမှန်ဖြစ်ပါ)

(၁) လူထုဗဟိုပြုစီမံကိန်း မဟိုင်မီက ကျေးရွာစီမံကိန်း ရှိသလား ရှိ/ မရှိ/ မသိ  
 (၂) ရှိလျှင် မည်သည့်နှစ်က ရေးဆွဲခဲ့သလဲ \_\_\_\_\_ နှစ်/ မသိပါ  
 (၃) မြို့နယ်အတည်ပြုချက် ရရှိထားသလား ရှိ/ မရှိ/ မသိ

(စ) ခရီးအကွာအဝေး (Distance)

(၁) ရွာ (အလယ်) မှ ကျေးရွာအုပ်စု (အလယ်) အကွာအဝေး မိုင်/မာလုံ \_\_\_\_\_ /မသိပါ  
 (၂) ဤရွာနှင့် ကျေးရွာအုပ်စုရွာ (အလယ်) သွားချိန်  
 ခြောက်ခေ့ ရာသီ - ထော်လာရီ/ ဆိုင်ကယ်/ ခြေလျင်/ မြည်း/ လှေ/ အခြား \_\_\_\_\_ ( ) နာရီ  
 ဝိုးရာသီ - ထော်လာရီ/ ဆိုင်ကယ်/ ခြေလျင်/ မြည်း/ လှေ/ အခြား \_\_\_\_\_ ( ) နာရီ

(ဆ) သဘာဝဘေး ဤကျေးရွာတွင် ရေကြီးခြင်းကဲ့သို့သော သဘာဝဘေး ကျရောက်ခဲ့မှု  
 မရှိ  ဖြစ် (ဖော်ပြရန်) ရေကြီးခြင်းနှင့် အခြားသော ဘေးအန္တရာယ်များ

(ဇ) ကျေးရွာတွင် ဖွဲ့စည်းထားသော အဖွဲ့အစည်းများ

လူထုဗဟိုပြုစီမံကိန်းမဟိုင်မီ ဤကျေးရွာတွင် ကျေးရွာဖွံ့ဖြိုးရေးအတွက် အစိုးရ(သို့)ရွာသားများကိုယ်တိုင်(သို့) စီမံကိန်းတစ်ခုခုမှ ဖွဲ့စည်းထားသည့် အဖွဲ့အစည်းများရှိပါသလား။

...အဖွဲ့ဝင်အရေအတွက်...၊ အဖွဲ့ဝင်အရေအတွက်...၊ အဖွဲ့ဝင်အရေအတွက်...၊  
 ...အဖွဲ့ဝင်အရေအတွက်...၊ အဖွဲ့ဝင်အရေအတွက်...၊ အဖွဲ့ဝင်အရေအတွက်...၊  
 ...အဖွဲ့ဝင်အရေအတွက်...၊ အဖွဲ့ဝင်အရေအတွက်...၊ အဖွဲ့ဝင်အရေအတွက်...၊

ရာအိမ်များ အမည် ရွှေစက်ဦး

လက်မှတ် ဇော်ဦး

ရက်စွဲ ၁၄ - ၁ - ၂၀၁၆

စည်းရုံးရေးမှူး အမည် ဒေါ်ခင်မြင့်နွယ်

လက်မှတ် နွယ်

ရက်စွဲ ၁၄ - ၁ - ၂၀၁၆







၁၀။ ပုံစံ ၈-၂။ စီမံကိန်းစက်ဝန်းအချိန်ဇယား

ပုံစံ ၈-၂ - စီမံကိန်းစက်ဝန်းအချိန်ဇယား (PC 2)

လမ်းညွှန်ချက်သတ်မှတ်ရာလူထုဝင်းရပ်ဝန်း/လက်ထောက်နည်းပညာနည်းပညာများမှ ဝိမံကိန်းစက်ဝန်းအဆင့်တစ်ခုစီ ပြီးစီးတိုင်းကျေးရွာနှင့် ကျေးရွာအုပ်စု အတွက် ပုံစံ ၈-၂ ဖြည့်သွင်းရမည်။

နေ့စွဲ ၁၅-၂-၂၀၁၆ စက်ဝန်းအားအမှတ်ကြိုက်ပါ  စက်ဝန်း(၁)  စက်ဝန်း(၂)  စက်ဝန်း(၃)  စက်ဝန်း(၄)  စက်ဝန်း(၅)

ပြည်နယ်/တိုင်း ဒေသကြီး မြို့နယ် မြေပုံအမျိုးအစား ကျေးရွာအုပ်စု စက်ဝန်းအမျိုးအစား

စီမံကိန်းစက်ဝန်းအချိန်ဇယား	နေ့စွဲ			အရည်အသွေးပေးဆောင်ထားသောစက်ဝန်းအချိန်ဇယား			
	စတင်သည့်နေ့	ပြီးဆုံးသည့်နေ့	ပြန်လည်စတင်သည့်နေ့	အချိန်အကွာအဝေး	အချိန်အကွာအဝေး	အချိန်အကွာအဝေး	အချိန်အကွာအဝေး
၁. ကျေးရွာစီမံကိန်း မိတ်ဆက်အစည်းအဝေး	၁၄.၁.၁၆	၁၄.၁.၁၆		၃၄	၄၂	၇၆	၆၀၈   ၇၆
၂. ကျေးရွာစီမံကိန်းစီမံခန့်ခွဲရေးအစည်းအဝေး	၁၇.၁.၁၆	၁၇.၁.၁၆		၃၄	၄၃	၇၇	၆၀၈   ၇၇
၃. ကျေးရွာအုပ်စု လုပ်ငန်း ဆုံးဖြတ်ချက်ချသည့်အစည်းအဝေး	၁၈.၁.၁၆	၁၈.၁.၁၆		၄	၄	၈	၆၀၈   ၈
၄. မြို့နယ်အဆင့်စီမံကိန်းရေးဆွဲရေးနှင့် အကောင်အထည်ဖော်ရေးကော်မတီ၏ စီမံကိန်း သုံးသပ်မှုအစည်းအဝေး	၁၈.၂.၁၆	၁၈.၂.၁၆		မရှိ	မရှိ	မရှိ	မရှိ
၅. မြို့နယ် စီမံကိန်းရေးဆွဲရေးနှင့် အကောင်အထည်ဖော်ရေးကော်မတီ၏ဆုံးဖြတ်မှုကို ရွာသို့ အသိပေးအကြောင်း ကြားသိရသည့်အစည်းအဝေး	၃.၃.၁၆	၃.၃.၁၆		၄၄	၁၇	၆၁	၆၀၈   ၆၁
၆. စီမံကိန်းလုပ်ငန်းဆိုင်ရာစီမံချက်ရေးဆွဲခြင်း အစည်းအဝေး	မရှိ	မရှိ		မရှိ	မရှိ	မရှိ	မရှိ
၆.၁။ စီမံကိန်းလုပ်ငန်း အကောင်အထည်ဖော်ရေးအစီအစဉ် ရေးဆွဲခြင်း	၁၀.၃.၁၆	၁၀.၃.၁၆		၃၃	၄၀	၇၃	၆၀၈   ၇၃
၆.၂။ လယ်ယာရေးအစီအစဉ် ရေးဆွဲခြင်း	၁၀.၃.၁၆	၁၀.၃.၁၆		၃၃	၄၀	၇၃	၆၀၈   ၇၃



စီမံကိန်းအောင်မြင်မှုအဆင့်များ	နေ့စွဲ		အစည်းအဝေးတွင်တက်ရောက်သူအရေအတွက်			
	စတင်သည့်နေ့	ပြီးဆုံးသည့်နေ့	အမျိုးသားအရေအတွက်	အမျိုးသမီးအရေအတွက်	အိမ်ထောင်စုအရေအတွက်	လူမျိုးစုတက်ရောက်သူအရေအတွက် လူမျိုးစုအမည်
၆. ဥပဒေရေးရာကော်မရှင်များ လျာထားအစီအစဉ် ရေးဆွဲခြင်း	၂၀၂၀.၇.၁၆	၂၀၂၀.၇.၁၆	၁၂	၁၂	၂၄	၂၄
၆.၄ ဖြည့်တင်းရေးအစီအစဉ် ရေးဆွဲခြင်း	၂၀၂၀.၇.၁၆	၂၀၂၀.၇.၁၆	၃၃	၄၀	၇၃	၇၃
၇. စီမံကိန်းလုပ်ငန်းစဉ် တိုးတက်မှု စောင့်ကြည့်လေ့လာစဉ်အခင်း	မလို	မလို	မလို	မလို	မလို	မလို
၇.၁ အစည်းအဝေး ဟုတ်ပေးကြိမ်	၃၁.၇.၁၆	၃၁.၇.၁၆	၈	၈	၁၆	၁၆
၇.၂ အစည်းအဝေး ဖုတ်ပေးကြိမ်	၃၁.၇.၁၆	၃၁.၇.၁၆	၈	၈	၁၆	၁၆
၇.၃ အစည်းအဝေး တတ်ယူစာကြိမ်						
၈. စီမံကိန်းလုပ်ငန်းစဉ် အပြီးသတ်ပေးဆောင်ခြင်း အစည်းအဝေး						
၉. လူထုပစ်ခတ်မှုအစည်းအဝေး						



၁၁။ ပုံစံ ၈-၃။ ကျေးရွာဖွံ့ဖြိုးရေး ဦးစားပေးအစီအစဉ်

ပုံစံ ၈-၃ ကျေးရွာဖွံ့ဖြိုးရေး ဦးစားပေးအစီအစဉ် (Form PC 3)

လယ်ယာနှင့်ရွာကျိ အဆင့် (၃) ကျေးရွာမှောင်မှန်းချက်အစည်းအဝေး ပြီးဆုံးသောအခါ ကျေးရွာစီမံကိန်း အထောက်အကူပြုကော်မတီသည် လူထုစည်းရုံးရေးမှူးအကူအညီဖြင့် ဤပုံစံကိုပြည့်စုံအောင် ဖြည့်သွင်းရမည်။ အားလုံးသော အခက်အခဲအတားအဆီးများ၊ ဖွံ့ဖြိုးမှုဦးစားပေးအစီအစဉ်များ၊ လူထုပတ်ဝန်းကျင်၏ ရန်ပုံငွေအရင်းအမြစ်နှင့် မသက်ဆိုင်သည့် လုပ်ငန်းများအားလုံးကိုဖော်ပြရမည်။

လူထုစည်းရုံးရေးမှူး/ဝန်ထမ်း အမည် ဒေါ်ခင်မြစု နှင့်

နေ့စွဲ ၁၉-၁-၂၀၁၆ စက်ဝန်းအား အမှတ်ခြစ်ပါ (✓)  စက်ဝန်း(၁)  စက်ဝန်း (၂)  စက်ဝန်း (၃)  စက်ဝန်း (၄)

ပြည်နယ်/တိုင်း	မြို့နယ်	ကျေးရွာအုပ်စု	ကျေးရွာ
စစ်ကိုင်း	ပုလဲမြို့နယ်	ကံကျိုး	ကံကျိုး

က. အခက်အခဲအတားအဆီးများအားရှေးနှေးခြင်း - ယခုလက်ရှိအခြေအနေတွင်ဤကျေးရွာဖွံ့ဖြိုးတိုးတက်ရေးအတွက် အဓိကအခက်အခဲအတားအဆီးများသည် မည်သည်များဖြစ်ပါသနည်း(အမျိုးသား/သမီး အနည်းဆုံးအခက်အခဲ ၅ ခုစီဖော်ပြပါ)

အမျိုးသား အဖွဲ့မှတင်ပြသောအခက်အခဲအတားအဆီးများ	အမျိုးသမီး အဖွဲ့မှတင်ပြသောအခက်အခဲအတားအဆီးများ
၁ စက်ဝန်တိုင်	၁ ရွာတွင်းလမ်း
၂ ရေတွင်း၊ ရေကန် (ဆိပ်ကမ်းရေ)	၂ စက်ရေတွင်း၊ ရေကန် (၂)
၃	၃ စာအုပ်စိုက်
၄	၄
၅	၅

ခ. မှောင်မှန်းခြင်း- ဤကျေးရွာဖွံ့ဖြိုးတိုးတက်ရေးအတွက်နောင်လာမည့် (၅) နှစ်အားရည်ရွယ်၍ ဆောင်ရွက်ရန်အတွက် မည်သည့်အရာများသည်အဓိကမှောင်မှန်းချက်ဖြစ်သနည်း။

အမျိုးသားအဖွဲ့မှတင်ပြသောမှောင်မှန်းချက်များ	အမျိုးသမီးအဖွဲ့မှတင်ပြသောမှောင်မှန်းချက်များ
၁ ကွန်ပျူတာ၊ ရက်စိုက်စက်၊ စက်ရုံစိုက်	၁ ရွာတွင်းလမ်း၊ ဖြစ်ပြီး ( ကတ္တရာလမ်း )
၂ ရေတွင်း၊ ရေကန်၊ ငြိမ်းပြီး၊ ရေကောက်ကန်ခံပြီး	၂ စက်ရေတွင်း၊ ရေကန် (၂) ရေပေးစေရော စစ်တိုပေးရက်
၃	၃ AC စာအုပ်စိုက် လုပ်သောကန်ပြီး
၄	၄
၅	၅



ဂ. ဤကျေးရွာ၏ လာမည့် ( ၃ ) နှစ်အတွက် ဦးစားပေး ဖွံ့ဖြိုးတိုးတက်မှု လုပ်ငန်း အစီအစဉ်များအားဖော်ပြပါ။  
 (လူထုပဟိုပြုစီမံကိန်း ရန်ငွေအတွက် အဆိုပြုသော အစီအစဉ်များကိုဦးစားပေး အဆင့်အလိုက်ဖော်ပြပြီး ကျန် လူထုပဟိုပြု စီမံကိန်း ရန်ငွေအရင်းအမြစ်နှင့် ဖတ်သက်သည့်အစီအစဉ်များလည်းဖော်ပြရန်ဖြစ်သည် )

ကျေးရွာအတွက်ဦးစားပေးဖွံ့ဖြိုးတိုးတက်မှု လုပ်ငန်းစဉ်များ	အဆိုပြုသူ (အမျိုးသားများ/ အမျိုးသမီးများ/ အမျိုးသား+အမျိုးသမီး)	လူထုပဟိုပြုစီမံကိန်းအတွက် အဆိုပြုသည် (ဦးစားပေးအဆင့် အလိုက်ဖော်ပြပါ)	ခန့်မှန်း ကုန်ကျ ဝရိတ်	အကျိုးခံစား ခွင့်ရှိသူခန့်မှန်းခြေ အရေအတွက်
၀ ရွာကျွန်းလမ်း	ကျား ၂ မ	၂ ရွာကျွန်းလမ်း	၃၀၀၀၀၀၀-၅၀၀၀၀၀၀	၃၉၅
၂ ရွာကျွန်းလမ်း	မ	၄ ရွာကျွန်းကျေးရွာ (ရွာပျိုကျေး)	၁၀,၀၀၀,၀၀၀	၃၉၅
၃ မက်ဂျော့ကျွန်း ကျေးရွာ (၂)	မ	၆		
ကျေးရွာကျေးရွာ (ရွာပျိုကျေးရွာ)	ကျား	၃ မက်ဂျော့ကျွန်း ကျေးရွာ (၂)	၈,၀၀၀,၀၀၀	၃၉၅
၅ မာကွေးရွာ	ကျား ၂ မ	၅ မာကွေးရွာ (၄)	၈,၀၀၀,၀၀၀	၃၉၅
၆		၀ ရွာကျွန်းလမ်း (၂)	၅,၀၀၀,၀၀၀	၃၉၅

ဥက္ကဋ္ဌ ၊ ကျေးရွာစီမံကိန်းအထောက်အကူပြုကော်မိတီမှအတည်ပြုသည်။

အမည် ..... ဦးအောင်ထွန်းထွန်း လက်မှတ် ..... ရက်စွဲ ..... ၁၆.၁.၂၀၁၆



ပုံစံ ၀-၃ ကျေးရွာဖွံ့ဖြိုးရေး ဦးစားပေးအစီအစဉ် (Form PC 3)

လယ်ယာနှင့်ရွက် အဆင့် (၃) ကျေးရွာပျော်မွန်းချက်အစည်းအဝေး ပြီးဆုံးသောအခါ ကျေးရွာစီမံကိန်း အထောက်အကူပြုကော်မတီသည် လူထုစည်းရုံးရေးမှူးအကူအညီဖြင့် ဤပုံစံကိုဖြည့်စွဲအောင် ဖြည့်သွင်းရမည်။ အားလုံးသော အခက်အခဲအတားအဆီးများ၊ ဖွံ့ဖြိုးမှုဦးစားပေးအစီအစဉ်များ လူထုဖတ်ပြုစီမံကိန်း၏ ရန်ပုံငွေအရင်းအမြစ်နှင့် မသက်ဆိုင်သည့် လုပ်ငန်းများအားလုံးကိုဖော်ပြရမည်။

လူထုစည်းရုံးရေးမှူး/ဝန်ထမ်း အမည် ကျော်စွာအောင်

နေ့စွဲ ၁၆.၁.၂၀၁၆ စက်ဝန်းအား အမှတ်ခြစ်ပါ (V)  စက်ဝန်း(၁)စက်ဝန်း (၂)  စက်ဝန်း (၃)  စက်ဝန်း (၄)

ပြည်နယ်/တိုင်း စစ်ကိုင်းတိုင်း ညွှန်ကြားရေးမှူး မင်းသိန်းဦး ကျေးရွာအုပ်စု ကံကုန်း ကျေးရွာ ကံကုန်း

က. အခက်အခဲအတားအဆီးများအားဆွေးနွေးခြင်း - ယခုလက်ရှိအခြေအနေတွင်ဤကျေးရွာဖွံ့ဖြိုးတိုးတက်ရေးအတွက် အဓိကအခက်အခဲအတားအဆီးများသည် မည်သည့်များဖြစ်ပါသနည်း(အမျိုးသား/သမီး အနည်းဆုံးအခက်အခဲ ၅ ခုစီဖော်ပြပါ)

အမျိုးသား အဖွဲ့မှတင်ပြသောအခက်အခဲအတားအဆီးများ	အမျိုးသမီး အဖွဲ့မှတင်ပြသောအခက်အခဲအတားအဆီးများ
၁ စစ်ပစ္စည်း ဒိုက်ပစ္စည်းကွပ်ကဲရေးအဖွဲ့အဖွဲ့	၁ အိမ်ကျပ် မြေသားကပ်ပစ္စည်းအဖွဲ့အဖွဲ့
၂ အခြေခံအဆောက်အအုံ	၂ အိမ်ကျပ် မြေသားကပ်ပစ္စည်းအဖွဲ့အဖွဲ့
၃ စစ်ပစ္စည်းကွပ်ကဲရေးအဖွဲ့အဖွဲ့	၃ မြေသားကပ်ပစ္စည်းအဖွဲ့အဖွဲ့
၄ မြေသားကပ်ပစ္စည်းအဖွဲ့အဖွဲ့	၄ မြေသားကပ်ပစ္စည်းအဖွဲ့အဖွဲ့
၅ မြေသားကပ်ပစ္စည်းအဖွဲ့အဖွဲ့	၅ မြေသားကပ်ပစ္စည်းအဖွဲ့အဖွဲ့

ခ. မျှော်မှန်းခြင်း- ဤကျေးရွာဖွံ့ဖြိုးတိုးတက်ရေးအတွက်နောင်လာမည့် (၅) နှစ်အားစဉ်ရွယ်၍ ဆောင်ရွက်ရန်အတွက် မည်သည့်အရာများသည်အဓိကမျှော်မှန်းချက်ဖြစ်သနည်း။

အမျိုးသားအဖွဲ့မှတင်ပြသောမျှော်မှန်းချက်များ	အမျိုးသမီးအဖွဲ့မှတင်ပြသောမျှော်မှန်းချက်များ
၁ မြေသားကပ်ပစ္စည်းအဖွဲ့အဖွဲ့	၁ မြေသားကပ်ပစ္စည်းအဖွဲ့အဖွဲ့
၂ မြေသားကပ်ပစ္စည်းအဖွဲ့အဖွဲ့	၂ မြေသားကပ်ပစ္စည်းအဖွဲ့အဖွဲ့
၃ မြေသားကပ်ပစ္စည်းအဖွဲ့အဖွဲ့	၃ မြေသားကပ်ပစ္စည်းအဖွဲ့အဖွဲ့
၄ မြေသားကပ်ပစ္စည်းအဖွဲ့အဖွဲ့	၄ မြေသားကပ်ပစ္စည်းအဖွဲ့အဖွဲ့
၅ မြေသားကပ်ပစ္စည်းအဖွဲ့အဖွဲ့	၅ မြေသားကပ်ပစ္စည်းအဖွဲ့အဖွဲ့





ဂ. ဤကျေးရွာ၏ လာမည့် ( ၃ ) နှစ်အတွက် ဦးစားပေး ဖွံ့ဖြိုးတိုးတက်မှု လုပ်ငန်း အစီအစဉ်များအားဖော်ပြပါ။  
 (လူထုထုတ်ပြန်စီမံကိန်း ရံပုံငွေအတွက် အဆိုပြုသော အစီအစဉ်များကိုဦးစားပေး အဆင့်အလိုက်ဖော်ပြပြီး ကျန် လူထုထုတ်ပြန် စီမံကိန်း ရန်ပုံငွေအရင်းအမြစ်နှင့် မပတ်သက်သည့်အစီအစဉ်များလည်းဖော်ပြရန်ဖြစ်သည် )

	ကျေးရွာအတွက်ဦးစားပေးဖွံ့ဖြိုးတိုးတက်မှု လုပ်ငန်းစဉ်များ	အဆိုပြုသူ (အမျိုးသားများ/ အမျိုးသမီးများ/ အမျိုးသား+အမျိုးသမီး)	လူထုထုတ်ပြန်စီမံကိန်းအတွက် အဆိုပြုသည် (ဦးစားပေးအဆင့် အလိုက်ဖော်ပြပါ)		ခန့်မှန်း ကုန်ကျ ဝေရိတ်	အကျိုးခံစား ခွင့်ရှိသူခန့်မှန်းခြေ အရေအတွက်
၁	စိုက်ပျိုးရေးနှင့် မြေသေတ္တာများ	၈၂ နေရာ	၂	၂	၃၀၀၀၀၀၀	၃၉၅
၂	စိုက်ပျိုးရေးနှင့် မြေသေတ္တာများ	၈၂ နေရာ	၄	၅		၃၉၅
၃	ဖက်စွမ်း ဖွံ့ဖြိုးရေးအစီအစဉ်	၈	၆	၃		၂၁၈
၄	အထောက်အပံ့အကူပေးစနစ်	၈	၃	၄		၂၁၈
၅	ကျေးရွာအုပ်စု	၈၂ နေရာ	၅	၁		၃၉၅
၆	အခြား		၁			

ဥက္ကဋ္ဌ ၊ ကျေးရွာစီမံကိန်းအထောက်အကူပြုကော်မတီမှအတည်ပြုသည်။

အမည် ..... ဦးစာန်ဝင်း ..... လက်မှတ် ..... စာနိဝင်း ..... ရက်စွဲ ..... ၂၆.၁.၂၀၁၆





၁၂။ ပုံစံ ၈-၄။ ကျေးရွာပွဲပြီးရေးစီမံကိန်းလုပ်ငန်းခွဲရွေးချယ်ခြင်းပုံစံ

ပုံစံ ၈-၄ ကျေးရွာအုပ်စုစီမံကိန်းလုပ်ငန်းခွဲရွေးချယ်ခြင်းပုံစံ

လမ်းညွှန်ချက် ။ ကျေးရွာအုပ်စုစီမံကိန်းရေးဆွဲသည့်အစည်းအဝေးတွင် ကိုယ်အားလုံးကတန်းချမှတ်ပြီး / လက်ထောက်နည်းပညာမှူးတို့၏ အကူအညီဖြင့် ပြည်ပံ့စွာဖြည့်သွင်းရမည်။ တပ်မတော်ပြည်ပံ့စွာဖြည့်သွင်းပြီးပါကကျေးရွာအုပ်စုပွဲပြီးတိုက်ရောက်ရေးစီမံကိန်းတွင်နောက်ဆက်တွဲအခြေခံထားရမည်။ CF မှ အချက်အလက်များကို MIS သို့ ထည့်သွင်းရမည်။ ကျေးရွာအုပ်စုစီမံကိန်း/ပန်ထောင်အမည် ဖော်ပြခြင်းဖြင့်ဖြစ်သည်။

<b>ခန့်မှန်းချက်</b>	<b>ပြန်ပေးသည့်</b>	<b>အတည်ပြုသည့်</b>	<b>ခန့်မှန်းချက်အကျိုး</b>	<b>အဆိုပြုစာတမ်း</b>	<b>စီမံကိန်းအကျိုး</b>
ပြည်နယ်/တိုင်း	ခရိုင်	မြို့နယ်	ပဏ္ဍိတ	စက်နန်းအားအမှတ်ဖြစ်ပေးပါ(✓) ဝက်ကန်(၁) ဝက်ကန်(၂) ဝက်ကန်(၃) ဝက်ကန်(၄)	စက်ကန်

ကျေးရွာအမည်	ဆောင်ရွက်မည့် လက်လုပ်ငန်း	အတည်ပြုသည့် အရက်အမျိုးအစား	စီမံကိန်းအကျိုး	အဆိုပြုစာတမ်း	စီမံကိန်းအကျိုး	ခန့်မှန်းချက်အကျိုး			စုစုပေါင်း
						စီမံကိန်းမှ ထည့်သွင်းမှု	ကျေးရွာမှ ထည့်သွင်းမှု	အခြားထည့်သွင်းမှု (ခေါ်ပြပါ)	
အောင်လေးကျေးရွာ	ရွေးချယ်ခြင်း	၂၅-၂၀-၂၀၀၀	၂၀၀၀	၂၀၀၀	၂၀၀၀	၂၀၀၀	-	-	၂၀၀၀
အောင်လေးကျေးရွာ	ရွေးချယ်ခြင်း	၂၅-၂၀-၂၀၀၀	၂၀၀၀	၂၀၀၀	၂၀၀၀	၂၀၀၀	-	-	၂၀၀၀

ပြင်ဆင်သူ: .....  
 စစ်ဆေးသူ: .....  
 လက်မှတ်: .....  
 ရက်စွဲ: .....  
 ညွှန်ကြားရေးမှူးချုပ်: .....  
 ကျေးရွာအုပ်စုစီမံကိန်းဌာန



ပုံစံ ၈-၄ ကျေးရွာအုပ်စုစီမံကိန်းလုပ်ငန်းခွဲရွေးချယ်ခြင်းပုံစံ

လမ်းညွှန်ချက်: ကျေးရွာအုပ်စုစီမံကိန်းရေးဆွဲသည့်အမည်အတိုင်းအတေးတွင် ဤပုံစံအားလူထုဝင်ရုံးများ / လက်ထောက်နည်းပညာများတို့၏ အကူအညီဖြင့် ပြည်စုံစွာဖြည့်သွင်းရမည်။ ဤပုံစံအားဖြည့်စွဲရာဖြည့်သွင်းပြီးပါကကျေးရွာအုပ်စုခွဲရွေးချယ်မှုအားလက်ထောက်ရေစီမံချက်တွင်မှောက်ဆက်တွဲအခြေပြုထားရမည်။ CF မှ အချက်အလက်များကို MIS သို့ ထည့်သွင်းရမည်။ ကျေးရွာစည်းရုံးရေး/လုပ်ထမ်းအမည် ပေါ်၍အခြေခံရမည်။

နေ့စွဲ: \_\_\_\_\_ စက်ဝန်းအားအမှတ်ခြစ်ပေးပါ(✓) ဝါစက်ဝန်း(၁) ဝါစက်ဝန်း(၂) ဝါစက်ဝန်း(၃) ဝါစက်ဝန်း(၄) ဝါစက်ဝန်း(၅)

ပြည်နယ်/တိုင်း: \_\_\_\_\_ ဖြန့်ဖြူးမှု ဝန်ကြီးဌာန

ကျေးရွာအမည်	ဆောင်ရွက်မည့် လုပ်ငန်းများ	အတိုင်အတာ	ခန့်မှန်း တိုက်ရိုက်အကျိုး ခံစားခွင့်ရှိသူများ	အဆိုပြုတင်ပြသူ	စီမံကိန်းမှ ထည့်ဝင်မှု	ခန့်မှန်းကုန်ကျစရိတ်		စုစုပေါင်း
						ကျေးရွာမှ ထည့်ဝင်မှု	အခြားထည့်ဝင်မှု (ခေါ်ဖြုတ်ပါ) ထည့်ဝင်မှု   အမည်/အဖွဲ့	
စေတနာ့ပဏ္ဍိတကျေးရွာ	ရွာတွင်းလမ်း	၁၈၇၄'၁၂'၂၆"	၃၀၂	<input type="checkbox"/> အမျိုးသား <input type="checkbox"/> အမျိုးသမီး <input checked="" type="checkbox"/> အမျိုးသား+သမီး	၉၄,၀၀,၀၀၀			
မိုးစောင်ကျေးရွာ	ရွာတွင်းလမ်း	၁၈၇၄'၁၂'၂၆"	၂၄၅	<input type="checkbox"/> အမျိုးသား <input type="checkbox"/> အမျိုးသမီး <input checked="" type="checkbox"/> အမျိုးသား+သမီး	၉၄,၀၀,၀၀၀			
				<input type="checkbox"/> အမျိုးသား <input type="checkbox"/> အမျိုးသမီး <input type="checkbox"/> အမျိုးသား+သမီး				
				<input type="checkbox"/> အမျိုးသား <input type="checkbox"/> အမျိုးသမီး <input type="checkbox"/> အမျိုးသား+သမီး				
				<input type="checkbox"/> အမျိုးသား <input type="checkbox"/> အမျိုးသမီး <input type="checkbox"/> အမျိုးသား+သမီး				

ရာထူး: ကျေးရွာအုပ်စု စီမံကိန်းစီမံကိန်းဌာနမှူး အမည်: \_\_\_\_\_

လက်မှတ်: \_\_\_\_\_ ရက်စွဲ: ၈-၂-၂၀၁၆



ပုံစံ ၈-၄ ကျေးရွာအုပ်စုစီမံကိန်းလုပ်ငန်းခွဲခြားချက်ပုံစံ

လမ်းညွှန်ချက် ၊ ကျေးရွာအုပ်စုစီမံချက်ရေးဆွဲသည့်အခါတွင် ဤပုံစံအားလူထုထုတ်ဖော်ရေး / လက်ထောက်နည်းပညာများတွင် အကုန်အညီဖြင့် မြည့်စုံစွာဖြည့်သွင်းရမည်။ ဤပုံစံအားဖြည့်စုံစွာဖြည့်သွင်းပြီးပါကကျေးရွာအုပ်စုစီမံချက်တွင်နောက်ရောင်စီမံချက်တွင်အခြေခံထားရမည်။ CF မှ အချက်အလက်များကို MIS သို့ ထည့်သွင်းရမည်။ ကျေးရွာစည်ရွာများ/ပန်ထမ်းအမည် မရှိသည့်အခါတွင်

စနစ် မြှင့်တင်ရေး/စီမံခန့်ခွဲရေး ဝန်ထမ်းများ

စက်ဝန်းအားအမှတ်ခြံပေးပါ (V)၊ စက်ဝန်း(၁)၊ စက်ဝန်း(၂)၊ စက်ဝန်း(၃)၊ စက်ဝန်း(၄)

ကျေးရွာအုပ်စု စံနှုန်း

ကျေးရွာအမည်	ဆောင်ရွက်မည့် လုပ်ငန်းများ	အတိုးပေးမည့် အထောက်အထား	စီမံကိန်း တိုက်ရိုက်အကျိုး ဖြစ်စေမည့် ဝန်ထမ်းများ	အဆိုပြုထားသည့် အထောက်အထား	စီမံကိန်းကုန်ကျစရိတ်			
					စီမံကိန်းမှ ထည့်သွင်းမှု	ကျေးရွာမှ ထည့်သွင်းမှု	အခြားထည့်သွင်းမှု (ဖော်ပြပါ) ထည့်သွင်းမှု   အမည်/အဖွဲ့	
အောင်လှမြေစာရွာ	ရွာထဲတွင် ရေပေးစနစ်	၁၅၀၀၀၀၀	၃၀၀	အဆိုပြုထား အဆိုပြုထား ✓အဆိုပြုထား+သမီး	၂၄,၈၀,၀၀၀			
အောင်လှမြေစာရွာ	ရွာထဲတွင် ရေပေးစနစ်	၁၅၀၀၀၀၀	၃၀၀	အဆိုပြုထား အဆိုပြုထား ✓အဆိုပြုထား+သမီး	၂၄,၈၀,၀၀၀			
အောင်လှမြေစာရွာ	ရွာထဲတွင် ရေပေးစနစ်	၁၅၀၀၀၀၀	၃၀၀	အဆိုပြုထား အဆိုပြုထား ✓အဆိုပြုထား+သမီး	၂၄,၈၀,၀၀၀			
အောင်လှမြေစာရွာ	ရွာထဲတွင် ရေပေးစနစ်	၁၅၀၀၀၀၀	၃၀၀	အဆိုပြုထား အဆိုပြုထား ✓အဆိုပြုထား+သမီး	၂၄,၈၀,၀၀၀			

ရေးဆွဲသူ: ဒေါ်ခင်မာမာ  
 ရက်စွဲ: ၂၀၂၄ ခုနှစ် ဇူလိုင်လ ၁၀ ရက်





၁၃။ ပုံစံ ၈-၁၂။ အစည်းအဝေးတက်ရောက်သူစာရင်း

ပုံစံ - ၈-၁၂ - အစည်းအဝေးတက်ရောက်သူများ (FORM PC 12)

လက်ညှိုး၊ နီမံကိန်း၊ အစည်းအဝေးတက်ရောက်သူများ အသုံးပြုရန်၊ ပူးတွဲကဏ္ဍများမှတစ်ဆင့် ကျေးဇူးပြု၍ တွင်ဆောင်ရာတွင် ဖော်ပြပါ  
ပုံစံ ၂ နီမံကိန်းစက်ဝန်းအဖွဲ့အစည်း၏ အစည်းအဝေးတက်ရောက်သူများစာရင်းကို ဖြည့်သွင်းရန်  
စည်းရုံးရေးမှူးအမည် **ဒေါ်ခင်စုစုဇော်**

ရက်စွဲ ၁၇ - ၀ - ၂၀၁၆ နီမံကိန်းစက်ဝန်းအမှတ်(၆၆၆) (V) စက်ဝန်း(၁)  
စက်ဝန်း(၂) စက်ဝန်း(၃) စက်ဝန်း(၄)  
ပြည်နယ်/တိုင်းဒေသကြီး မြို့နယ် ကျေးရွာအုပ်စု ကံကျွန်း ကံကျွန်း  
စစ်ကိုင်း ဗဟိုဌာန

အစည်းအဝေးပေါင်းစဉ်: **ဒီဇင်ဘာလ ၂၀၁၆ ခုနှစ်**၊ **လုပ်ငန်းစဉ်အစီအစဉ် PRA ရေးဆွဲပြီး ဆွေးနွေးတင်ပြခြင်း**

စဉ်	အမည်	ကျား (V)	မ (V)	အိမ်ထောင်စုတိုက်စားကုယ် (V) <sup>(၁)</sup>	လုပ်ငန်း	လက်မှတ်
၁	ဒေါ်ခင်ခင်	/	/	/		
၂	ဒေါ်ခင်ခင်	/	/	/		
၃	ဒေါ်ခင်ခင်	/	/	/		
၄	ဒေါ်ခင်ခင်	/	/	/		
၅	ဒေါ်ခင်ခင်	/	/	/		
၆	ဒေါ်ခင်ခင်	/	/	/		
၇	ဒေါ်ခင်ခင်	/	/	/		
၈	ဒေါ်ခင်ခင်	/	/	/		
၉	ဒေါ်ခင်ခင်	/	/	/		
၁၀	ဒေါ်ခင်ခင်	/	/	/		
၁၁	ဒေါ်ခင်ခင်	/	/	/		
၁၂	ဒေါ်ခင်ခင်	/	/	/		
၁၃	ဒေါ်ခင်ခင်	/	/	/		
၁၄	ဒေါ်ခင်ခင်	/	/	/		
၁၅	ဒေါ်ခင်ခင်	/	/	/		
၁၆	ဒေါ်ခင်ခင်	/	/	/		
၁၇	ဒေါ်ခင်ခင်	/	/	/		
၁၈	ဒေါ်ခင်ခင်	/	/	/		
၁၉	ဒေါ်ခင်ခင်	/	/	/		
၂၀	ဒေါ်ခင်ခင်	/	/	/		
၂၁	ဒေါ်ခင်ခင်	/	/	/		
၂၂	ဒေါ်ခင်ခင်	/	/	/		
၂၃	ဒေါ်ခင်ခင်	/	/	/		
၂၄	ဒေါ်ခင်ခင်	/	/	/		
၂၅	ဒေါ်ခင်ခင်	/	/	/		
၂၆	ဒေါ်ခင်ခင်	/	/	/		
၂၇	ဒေါ်ခင်ခင်	/	/	/		
၂၈	ဒေါ်ခင်ခင်	/	/	/		
၂၉	ဒေါ်ခင်ခင်	/	/	/		
၃၀	ဒေါ်ခင်ခင်	/	/	/		
၃၁	ဒေါ်ခင်ခင်	/	/	/		
၃၂	ဒေါ်ခင်ခင်	/	/	/		
၃၃	ဒေါ်ခင်ခင်	/	/	/		
၃၄	ဒေါ်ခင်ခင်	/	/	/		
၃၅	ဒေါ်ခင်ခင်	/	/	/		
၃၆	ဒေါ်ခင်ခင်	/	/	/		
၃၇	ဒေါ်ခင်ခင်	/	/	/		
၃၈	ဒေါ်ခင်ခင်	/	/	/		
၃၉	ဒေါ်ခင်ခင်	/	/	/		
၄၀	ဒေါ်ခင်ခင်	/	/	/		
၄၁	ဒေါ်ခင်ခင်	/	/	/		
၄၂	ဒေါ်ခင်ခင်	/	/	/		
၄၃	ဒေါ်ခင်ခင်	/	/	/		
၄၄	ဒေါ်ခင်ခင်	/	/	/		
၄၅	ဒေါ်ခင်ခင်	/	/	/		
၄၆	ဒေါ်ခင်ခင်	/	/	/		
၄၇	ဒေါ်ခင်ခင်	/	/	/		
၄၈	ဒေါ်ခင်ခင်	/	/	/		
၄၉	ဒေါ်ခင်ခင်	/	/	/		
၅၀	ဒေါ်ခင်ခင်	/	/	/		

(၁) အိမ်ထောင်စုတိုက်စားကုယ်: အမျိုးသား/အမျိုးသမီး: အိမ်ထောင်စု တစ်စုတိုက်စားကုယ်/အမည်အတိုင်း အမှတ်(၆၆၆)။  
က - ၃၄ ဖေါ်စီ - ၇၃  
မ - ၄၃ မိမိကတစ်စု - ၇၃



ပုံစံ - ၀-၁၂ - အစည်းအဝေးထောက်ရောက်သူများ (FORM PC 12)

လက်ညှိုး၊ စီမံကိန်း အစည်းအဝေးများတွင် အသုံးပြုရန်၊ လှူထုတ်ရန်၊ ကျေးဇူးတင် တွင်ဆင်းရည် စစ်ဆေးပြီး နှစ်စဉ် စီမံကိန်းစက်ဝန်းဆန်းစစ်ရေးအဖွဲ့၏ အစည်းအဝေးထောက်ရောက် သူများစာရင်းကို ဖြည့်သွင်းရန် စည်းရုံးရေးအဖွဲ့အစည်း အဖွဲ့ဝင်များ

ရက်စွဲ: ၁၇.၁.၂၀၁၆

စီမံကိန်းစက်ဝန်းဆန်းစစ်ရေးအဖွဲ့ (၁) စက်ဝန်း(၁)

စက်ဝန်း(၂)၊ စက်ဝန်း(၃)၊ စက်ဝန်း(၄)

မြို့နယ်/ ဝိုင်းဒေသကို: စစ်ကိုင်းမြို့နယ် ပဏ္ဍိတမြို့နယ်၊ ကျေးရွာအုပ်စု ကံကျို၊ ကျေးရွာ ကံကျို

စဉ်	အမည်	ကျား (✓)	မ (✓)	အိမ်ထောင်စုကိုယ်စားလှယ် (✓) <sup>(၁)</sup>	လှူဖွဲ့	လက်မှတ်
၁၁	ဒေါ်ဇော်စိုင်း	✓		✓		
၁၂	ဒေါ်အေးအေး	✓		✓		
၁၃	ဒေါ်အေးအေး	✓		✓		
၁၄	ဒေါ်အေးအေး	✓		✓		
၁၅	ဒေါ်အေးအေး	✓		✓		
၁၆	ဒေါ်အေးအေး	✓		✓		
၁၇	ဒေါ်အေးအေး	✓		✓		
၁၈	ဒေါ်အေးအေး	✓		✓		
၁၉	ဒေါ်အေးအေး	✓		✓		
၂၀	ဒေါ်အေးအေး	✓		✓		
၂၁	ဒေါ်အေးအေး	✓		✓		
၂၂	ဒေါ်အေးအေး	✓		✓		
၂၃	ဒေါ်အေးအေး	✓		✓		
၂၄	ဒေါ်အေးအေး	✓		✓		
၂၅	ဒေါ်အေးအေး	✓		✓		
၂၆	ဒေါ်အေးအေး	✓		✓		
၂၇	ဒေါ်အေးအေး	✓		✓		
၂၈	ဒေါ်အေးအေး	✓		✓		
၂၉	ဒေါ်အေးအေး	✓		✓		
၃၀	ဒေါ်အေးအေး	✓		✓		
၃၁	ဒေါ်အေးအေး	✓		✓		
၃၂	ဒေါ်အေးအေး	✓		✓		
၃၃	ဒေါ်အေးအေး	✓		✓		
၃၄	ဒေါ်အေးအေး	✓		✓		
၃၅	ဒေါ်အေးအေး	✓		✓		

(၁) အိမ်ထောင်စုကိုယ်စားလှယ်: အမျိုးသား/အမျိုးသမီး၊ အိမ်ထောင်စု တစ်ခုကို ကိုယ်စားပြုသူတစ်ဦးစီမှ အမှတ်ဖြည့်ပါ။



ပုံစံ - ၈-၁၂ အစည်းအဝေးစာတမ်းပုံစံ (FORM PC 12)

လက်ညွှန်း၊ စီမံကိန်း အစည်းအဝေးစာတမ်းတွင် အသုံးပြုရန်၊ လူထုစည်းရုံးရေးများ၊ ကျေးရွာသို့ တွင်းဆင်းစဉ် စစ်ဆေးမှု ပုံစံ ၂ စီမံကိန်းစက်ဝန်းအမျိုးအစားပါ အစည်းအဝေးစာတမ်းပုံစံ သို့မဟုတ် အစည်းအဝေးစာတမ်းပုံစံ ပြည့်စုံရေးအတွက်

စည်းရုံးရေးမှူးအမည် **ဒေါ်ခင်အေးနွယ်**  
 ရက်စွဲ၊ **၁၄.၇.၂၀၁၆**

စီမံကိန်းစက်ဝန်းအမှတ်(၁) (✓) စက်ဝန်း(၂) (✓) စက်ဝန်း(၃) (✓) စက်ဝန်း(၄) (✓) စက်ဝန်း(၅) (✓)

ပြည်နယ်/ တိုင်းဒေသကြီး **မစ်ကိုး** | မြို့နယ် **ပုဇွန်တောင်** | ကျေးရွာအုပ်စု **ကံကျော်** | ကျေးရွာ **ကံကျော်**

စဉ်	အမည်	ကျား (V)	မ (V)	အိမ်ထောင်စုကော်မတီလှုပ်ရှားမှု (V) <sup>(၁)</sup>	လူမျိုး	လက်မှတ်
၀၅	ဒေါ်ခင်အေးနွယ်		✓	✓		
၀၆	ဒေါ်အေးနွယ်		✓	✓		
၀၇	ဒေါ်အေးနွယ်		✓	✓		
၀၈	ဒေါ်အေးနွယ်		✓	✓		
၀၉	ဒေါ်အေးနွယ်		✓	✓		
၁၀	ဒေါ်အေးနွယ်		✓	✓		
၁၁	ဒေါ်အေးနွယ်	✓	✓	✓		
၁၂	ဒေါ်အေးနွယ်		✓	✓		
၁၃	ဒေါ်အေးနွယ်		✓	✓		
၁၄	ဒေါ်အေးနွယ်		✓	✓		
၁၅	ဒေါ်အေးနွယ်		✓	✓		
၁၆	ဒေါ်အေးနွယ်		✓	✓		
၁၇	ဒေါ်အေးနွယ်		✓	✓		
၁၈	ဒေါ်အေးနွယ်		✓	✓		
၁၉	ဒေါ်အေးနွယ်		✓	✓		
၂၀	ဒေါ်အေးနွယ်		✓	✓		
၂၁	ဒေါ်အေးနွယ်		✓	✓		
၂၂	ဒေါ်အေးနွယ်		✓	✓		
၂၃	ဒေါ်အေးနွယ်		✓	✓		
၂၄	ဒေါ်အေးနွယ်		✓	✓		
၂၅	ဒေါ်အေးနွယ်		✓	✓		
၂၆	ဒေါ်အေးနွယ်		✓	✓		
၂၇	ဒေါ်အေးနွယ်		✓	✓		
၂၈	ဒေါ်အေးနွယ်		✓	✓		
၂၉	ဒေါ်အေးနွယ်		✓	✓		
၃၀	ဒေါ်အေးနွယ်		✓	✓		

(၁) အိမ်ထောင်စုကော်မတီလှုပ်ရှားမှု၊ အမျိုးသား/အမျိုးသမီး အိမ်ထောင်စု တစ်ခုကို ကိုယ်စားပြုသူပုဂ္ဂိုလ်များမှ အမှတ်ပြုပါ။



ပုံစံ - ၀-၁၂ - အစည်းအဝေးတက်ရောက်သူများ (FORM PC 12)

လုပ်ငန်းစဉ်၊ ဝန်ထမ်း အစည်းအဝေးအားလုံးတွင် အသုံးပြုရန်၊ လူထုစည်းရုံးရေးမှူးက ကျေးဇူးတင် တောင်းဆို စစ်ဆေးမှု ပုံစံ ၂ ဝန်ထမ်းတက်ရောက်မှုစာရင်းယာယီ အစည်းအဝေးတက်ရောက် သူများစာရင်းကို ပြုစုသွင်းရန် စည်းရုံးရေးမှူးအပေါ် **ခေါ်ဆိုခြင်း နှင့်**

ရက်စွဲ: ၁၄ - ၁ - ၂၀၁၆

ဝန်ထမ်းတက်ရောက်ခြင်းပုံစံ (V) | တက်ရောက်ခြင်း (၀)  
 တက်ရောက်မှု (၂) |  တက်ရောက်မှု (၃) |  တက်ရောက်မှု (၄)

ပြည်နယ်၊ လှိုင်ဒေသကြီး၊ **စစ်ကိုင်း**

မြို့နယ် **ဖင်လွင်ဘူ**

ကျေးရွာအုပ်စု **ကံကျိုး**၊ ကျေးရွာ **ကံကျိုး**

အစည်းအဝေးခေါင်းစဉ်: **နှစ်ပတ် ဖြစ်ပွား အကျဉ်းချုပ် အကျဉ်း ဝန်ထမ်း စာရင်း မိတ်ဆက် အစည်းအဝေး**

စဉ်	အမည်	ကျား (V)	မ (V)	အိမ်ထောင် နှစ်ပတ်စာ ရှိပါ (V)	လူမျိုး	လက်မှတ်
၁	စံ သိက္ခိ	<input checked="" type="checkbox"/>			မြန်မာ	စံ သိက္ခိ
၂	အောင်	<input checked="" type="checkbox"/>				အောင်
၃	ကျေး	<input checked="" type="checkbox"/>				ကျေး
၄	အောင်	<input checked="" type="checkbox"/>			အောင်	
၅	အောင်	<input checked="" type="checkbox"/>			အောင်	
၆	အောင်	<input checked="" type="checkbox"/>			အောင်	
၇	အောင်	<input checked="" type="checkbox"/>			အောင်	
၈	အောင်	<input checked="" type="checkbox"/>			အောင်	
၉	အောင်	<input checked="" type="checkbox"/>			အောင်	
၁၀	အောင်	<input checked="" type="checkbox"/>			အောင်	
၁၁	အောင်	<input checked="" type="checkbox"/>			အောင်	
၁၂	အောင်	<input checked="" type="checkbox"/>			အောင်	
၁၃	အောင်	<input checked="" type="checkbox"/>			အောင်	
၁၄	အောင်	<input checked="" type="checkbox"/>			အောင်	
၁၅	အောင်	<input checked="" type="checkbox"/>			အောင်	
၁၆	အောင်	<input checked="" type="checkbox"/>			အောင်	
၁၇	အောင်	<input checked="" type="checkbox"/>			အောင်	
၁၈	အောင်	<input checked="" type="checkbox"/>			အောင်	
၁၉	အောင်	<input checked="" type="checkbox"/>			အောင်	
၂၀	အောင်	<input checked="" type="checkbox"/>			အောင်	
၂၁	အောင်	<input checked="" type="checkbox"/>			အောင်	
၂၂	အောင်	<input checked="" type="checkbox"/>			အောင်	
၂၃	အောင်	<input checked="" type="checkbox"/>			အောင်	
၂၄	အောင်	<input checked="" type="checkbox"/>			အောင်	
၂၅	အောင်	<input checked="" type="checkbox"/>			အောင်	
၂၆	အောင်	<input checked="" type="checkbox"/>			အောင်	
၂၇	အောင်	<input checked="" type="checkbox"/>			အောင်	

(၁) အိမ်ထောင် နှစ်ပတ်စာ ရှိပါ (V)၊ အမျိုးသား/အမျိုးသမီး၊ အိမ်ထောင်မဲ့ ဝန်ထမ်း၊ ဝန်ထမ်းအစည်းအဝေး အမှုထမ်း (၅) ယောက် ပါဝင်သည်။

က - ၃၄      ဖော်ပြခြင်း - ၇၆  
 မ - ၄၂      ဖော်ပြခြင်း - ၇၃







ပုံစံ - ၀-၀၂ - အစည်းအဝေးတက်ရောက်သူများ (FORM PC 12)

လမ်းညွှန်၊ စီမံကိန်း၊ အစည်းအဝေးအားလုံးတွင် အသုံးပြုရန်၊ လူထုစည်းရုံးရေးမှူးက ကျေးဇူးပြု၍ ကွင်းဆင်းစဉ် ပစ်ခေးဖြို  
 ပုံစံ ၂ စီမံကိန်းတော်ဝန်အဖွဲ့၏အဖွဲ့ဝင်များ၊ အစည်းအဝေးတက်ရောက် သူများစာရင်းကို ပြုစုသွင်းရန်  
 စည်းရုံးရေးမှူးအမည် **ဒေါ်ခင်မြင့်နယ်**  
 ရက်စွဲ၊ **၁၄.၁.၂၀၁၆**  စီမံကိန်းတော်ဝန်အမှတ်(၁)ပြင်ပ(V)  တော်ဝန်(၁)  
 တော်ဝန်(၂)  တော်ဝန်(၃)  တော်ဝန်(၄)  
 ပြည်နယ်၊ ဝိုင်းဒေသကြီး၊ **မန္တလေး**၊ မြို့နယ် **ပုသိမ်မြို့နယ်**၊ ကျေးရွာအုပ်စု **ကံလှ**၊ ကျေးရွာ **ကံလှ**

အစည်းအဝေးခေါင်းစဉ်၊

စဉ်	အမည်	ကျား (✓)	မ (✓)	အိမ်ထောင် စုကိုယ်စား လူငယ်(✓) <sup>(၁)</sup>	လူမျိုး	လက်မှတ်
၂၈	ဒေါ်မိအုန်း		✓			
၂၉	ဒေါ်သန်းစွေ		✓		ဗုဒ္ဓဘာသာ	မိအုန်း
၃၀	ဒေါ်သန်းစွေ		✓			သန်းစွေ
၃၁	ဒေါ်မိခင်		✓			မိခင်
၃၂	ဒေါ်မိခင်		✓			မိခင်
၃၃	ဒေါ်မိခင်		✓			မိခင်
၃၄	ဒေါ်မိခင်		✓			မိခင်
၃၅	ဒေါ်မိခင်		✓			မိခင်
၃၆	ဒေါ်မိခင်		✓			မိခင်
၃၇	ဒေါ်မိခင်		✓			မိခင်
၃၈	ဒေါ်မိခင်		✓			မိခင်
၃၉	ဒေါ်မိခင်		✓			မိခင်
၄၀	ဒေါ်မိခင်		✓			မိခင်
၄၁	ဒေါ်မိခင်		✓			မိခင်
၄၂	ဒေါ်မိခင်		✓			မိခင်
၄၃	ဒေါ်မိခင်		✓			မိခင်
၄၄	ဒေါ်မိခင်		✓			မိခင်
၄၅	ဒေါ်မိခင်		✓			မိခင်
၄၆	ဒေါ်မိခင်		✓			မိခင်
၄၇	ဒေါ်မိခင်		✓			မိခင်
၄၈	ဒေါ်မိခင်		✓			မိခင်
၄၉	ဒေါ်မိခင်		✓			မိခင်
၅၀	ဒေါ်မိခင်		✓			မိခင်
၅၁	ဒေါ်မိခင်		✓			မိခင်
၅၂	ဒေါ်မိခင်		✓			မိခင်
၅၃	ဒေါ်မိခင်		✓			မိခင်
၅၄	ဒေါ်မိခင်		✓			မိခင်
၅၅	ဒေါ်မိခင်		✓			မိခင်
၅၆	ဒေါ်မိခင်		✓			မိခင်
၅၇	ဒေါ်မိခင်		✓			မိခင်
၅၈	ဒေါ်မိခင်		✓			မိခင်
၅၉	ဒေါ်မိခင်		✓			မိခင်
၆၀	ဒေါ်မိခင်		✓			မိခင်
၆၁	ဒေါ်မိခင်		✓			မိခင်
၆၂	ဒေါ်မိခင်		✓			မိခင်
၆၃	ဒေါ်မိခင်		✓			မိခင်
၆၄	ဒေါ်မိခင်		✓			မိခင်
၆၅	ဒေါ်မိခင်		✓			မိခင်

(၁) အိမ်ထောင်စုကိုယ်စားလှုပ်ရှားမှု၊ အမျိုးသား/အမျိုးသမီး အိမ်ထောင်စု တစ်ခုကို ကိုယ်စားပြုသူပုဂ္ဂိုလ်တစ်ဦးအဖြစ် ဖော်ပြရမည်။





ပုံစံ - ၈-၁၂ - အစည်းအဝေးတက်ရောက်သူများ (FORM PC 12)

လက်ညှိုး၊ ဝိပဏိန်း၊ အစည်းအဝေးအားလုံးတွင် အသုံးပြုရန် လူထုစည်းရုံးရေးမှူးက ကျေးဇူးပြု၍ တွင်းဆင်းစဉ် စစ်ဆေး၍  
 ပုံစံ ၂ ဝိပဏိန်းဆက်ဝန်းအချိန်ပေးအားပါ အစည်းအဝေးတက်ရောက် သူများစာရင်းကို ပြည့်စုံစွာရန်  
 စည်းရုံးရေးမှူးအမည် **ဒေါ်ခင်အေးနု**  
 ရက်စွဲ ၅၄.၇.၂၆၁၆

ဝိပဏိန်းဆက်ဝန်းအမှတ်ဖြစ်ပါ (✓)  
 [ ဆက်ဝန်း(၁) ]  
 [ ဆက်ဝန်း(၂) ] [ ဆက်ဝန်း(၃) ] [ ဆက်ဝန်း(၄) ]

ပြည်နယ်/ တိုင်းဒေသကြီး: **မန္တလေး** | မြို့နယ်/ပင်လယ်ကွက်: **ကျေးရွာအုပ်စု ကံလှ** | ကျေးရွာ: **ကံလှ**

စဉ်	အမည်	ကျား (✓)	မ (✓)	အိမ်ထောင်စုကိုယ်စားလှယ်(✓) <sup>(၁)</sup>	လူမျိုး	လက်မှတ်
၅၅	ဒေါ်အေးနု		✓		ကျွန်းဘာသာ	အေးနု
၅၆	ဒေါ်အေးနု		✓			အေးနု
၅၇	ဒေါ်အေးနု		✓			အေးနု
၅၈	ဒေါ်အေးနု		✓			အေးနု
၅၉	ဒေါ်အေးနု		✓			အေးနု
၆၀	ဒေါ်အေးနု		✓			အေးနု
၆၁	ဒေါ်အေးနု	✓				အေးနု
၆၂	ဒေါ်အေးနု	✓				အေးနု
၆၃	ဒေါ်အေးနု	✓				အေးနု
၆၄	ဒေါ်အေးနု		✓			အေးနု
၆၅	ဒေါ်အေးနု		✓			အေးနု
၆၆	ဒေါ်အေးနု		✓			အေးနု
၆၇	ဒေါ်အေးနု	✓				အေးနု
၆၈	ဒေါ်အေးနု	✓				အေးနု
၆၉	ဒေါ်အေးနု		✓			အေးနု
၇၀	ဒေါ်အေးနု	✓				အေးနု
၇၁	ဒေါ်အေးနု		✓			အေးနု
၇၂	ဒေါ်အေးနု		✓			အေးနု
၇၃	ဒေါ်အေးနု	✓				အေးနု
၇၄	ဒေါ်အေးနု		✓			အေးနု
၇၅	ဒေါ်အေးနု	✓			အေးနု	

(၁) အိမ်ထောင်စုကိုယ်စားလှယ် (အမျိုးသား/အမျိုးသမီး အိမ်ထောင်စု တစ်ခုကို ကိုယ်စားပြုသူအဖြစ် သတ်မှတ်ခြင်း)



၁၄။ အစည်းအဝေး မှတ်တမ်းများ



လူ့အဖွဲ့အစည်း

စစ်ကိုင်းတိုင်းဒေသကြီး၊ ပင်လည်ဘူးမြို့နယ်

ကျေးရွာအစည်းအဝေးမှတ်တမ်း

ကျေးရွာ..... ကံကုန်း.....

ကျေးရွာအုပ်စု..... ကံကုန်း.....

အစည်းအဝေးပြုလုပ်သည့်နေရာ..... ကျေးရွာကြီး၊ ကျောင်း..... မိမိရွာရွာ.....

အစည်းအဝေးပြုလုပ်သည့်နေ့ရက်..... ၂၀၂၁.၁၁.၂၀.....

အစည်းအဝေးပြုလုပ်သည့်အကြောင်းအရာ..... ဦးစားရွေးချယ်ရေး ခွင့်ပြုခြင်း ခွင့်ပြုခြင်း.....

..... P.R.A..... ရွေးချယ်ရေး..... ရွေးချယ်ရေး.....

အစည်းအဝေးထက်ရောက်သူဦးရေ..... ကျား ( ၃၄ ) ဦး၊ မ ( ၄၃ ) ဦး = ( ၇၇ ) ဦး

ဆွေးနွေးချက်များ

ဆွေးနွေးချက် (၁)

ကျေးရွာအစည်း အစည်းအဝေးကြီး၊ ကံကုန်း ..... ၂၀၂၁ ခုနှစ် ခုနှစ် အစည်းအဝေး ခွင့်ပြုခြင်း လုပ်ငန်းကို ရွေးချယ်ခြင်း | နောက်ပိုင်း ( ၃ ) နှစ်စာ အတွင်း၌ ဤရွာရွာလုပ်ငန်း နှစ်ခု နှစ်ခု တစ်ခုလုံး၌ ရွေးချယ်ခြင်း ဆွေးနွေးခဲ့သည်။

ဆွေးနွေးချက် (၂)

ဤရွာရွာလုပ်ငန်း သတ်မှတ်ရာတွင် ကျေးရွာအစည်း အစည်းအဝေးအဖွဲ့ဝင်များအား အစည်းအဝေးကြီး၊ ကံကုန်း ..... ၂၀၂၁ ခုနှစ် ခုနှစ် အစည်းအဝေး ခွင့်ပြုခြင်း လုပ်ငန်းကို ရွေးချယ်ခြင်း | မိမိတို့ကျေးရွာအစည်း အစည်းအဝေး အဖွဲ့ဝင်များအား အစည်းအဝေးကြီး၊ ကံကုန်း ..... ၂၀၂၁ ခုနှစ် ခုနှစ် အစည်းအဝေး ခွင့်ပြုခြင်း ဆွေးနွေး ခြင်းကြားခဲ့သည်။



ဆုံးဖြတ်ချက်(၁)

၉

ဆုံးဖြတ်ချက်(၂)



ဆုံးဖြတ်ချက်များ။

ဆုံးဖြတ်ချက်(၁)

တစ်စွာလုံး၏ အဓိကလုံခြုံရေးအခြေအနေအထား စွာတွင်လက်ရှိဖြစ်နေရာမှ ဆုံးဖြတ်ခဲ့ခြင်းဖြစ်သည်။ စွာတွင်လက် ( ၃ ) နှစ်တစ်နှစ်၏ ရှေ့တွင်မည်ဆိုပါက တစ်စွာလုံး၏ လက်ချက်၊ ကောင်းမွန်ဖြစ် ဆောင်ရွက်မှုနှင့်လက်ရှိအခြေအနေအထားနှင့် ကျန်ရှိသော စီမံကိန်း နှစ်တစ်နှစ်တွင် စွာတွင်လက်ရှိ မဖြစ်မည်။ လက်ရှိအခြေအနေ အခြေအနေ စွာတွင်လက်ရှိ အခြေအနေ လက်ချက်နှင့် ရှိနေသော။ စီမံ ကျက်စီမံ စီမံကိန်း၏ ရှေ့တွင် ရှိနေသော အခြေအနေ စီမံကိန်းအခြေအနေ အခြေအနေ ဖြစ်ကြောင်း ဆုံးဖြတ်ခဲ့ခြင်းဖြစ်သည်။

သဘောတူညီချက်များ။

- (၁) တစ်စွာလုံးမှ စွာတွင်လက်ရှိ လက်ချက်၏ သဘောတူညီချက်။
- (၂) စီမံကိန်း နှစ်တစ်နှစ် စွာတွင်လက်ရှိ လက်ချက် အခြေအနေ။
- (၃) စီမံကိန်း နှစ်တစ်နှစ် စွာတွင်လက်ရှိ အခြေအနေ လက်ချက်နှင့် ရှိနေ သော စီမံကိန်း၏ ရှေ့တွင် ရှိနေသော အခြေအနေ။

နိုင် (မှတ်တမ်းတင်)





လူ့တရားပုဂ္ဂိုလ်ရေးအဖွဲ့

နိုင်ငံတော်အဖွဲ့အစည်းပင်လည်ဘူးမြို့နယ်

ကျေးရွာအစည်းအဝေးမှတ်တမ်း

ကျေးရွာ.....ကံကျွန်း.....

ကျေးရွာအုပ်စု.....ကံကျွန်းအုပ်စု.....

အစည်းအဝေးပြုလုပ်သည့်နေ့ရက်..... သွေးစွန်းတောင်ရွာ၊ မြောက်ပိုင်း.....

အစည်းအဝေးပြုလုပ်သည့်နေ့ရက်..... ၁၄ - ၁ - ၂၀၁၆.....

အစည်းအဝေးပြုလုပ်သည့်အကြောင်းအရာ..... ဒုတိယနှစ်..... စာတမ်း..... စီမံကိန်း.....  
.....ကမ္ဘာ့အဖွဲ့.....

အစည်းအဝေးတက်ရောက်သူဦးရေ ..... ၇၆ ..... ကျား ( ၄၇ ) ဦး မ ( ၂၉ ) ဦး = ( ၇၆ ) ဦး

ဆွေးနွေးချက်များ။

ဆွေးနွေးချက် (၁) ကျေးရွာအစည်းအဝေးနှင့် ကော်မတီဝင်များ ဆွေးနွေးသည့်အခါ အားလုံး စတင်တက်ရောက်ပြီး ပထမဆုံးအကြိမ် ဆွေးနွေးသည့်အခါ ငြိမ်းချမ်းစွာ ဆွေးနွေးပြီး ကော်မတီဝင်များ ဆွေးနွေးချက်ကို အတည်ပြု ဆွေးနွေးသည့်အခါ အတည်ပြု ဆွေးနွေးခဲ့သည်။

ဆွေးနွေးချက် (၂) ကော်မတီဝင်များမှာ စာရေးကြီးဖြိုး ကျေးရွာကတို့က ခြံအောက်ဖြင့် လူအများ စုဝေးပြီး နှစ်သက်ကတို့က မဲခုံနှင့် အသုံးပြုပြီး ဆွေးနွေးချက်ကို ဆွေးနွေးခဲ့သည်။



ဆုံးဖြတ်ချက်များ

ဆုံးဖြတ်ချက်များ

ဆုံးဖြတ်ချက်(၁) ကော်မတီဝင်များ၊ စားနည်း၊ ကျေးဇူးတင်စွာ နှစ်ဆောင်လုပ်ကိုင်ပြီး ဆိုပါသည်။ ပုံ၊ ရုပ်၊ ကြမ်း နှစ် ဆောင်လုပ်ကိုင် လုပ်ဆောင်ချက်မည်ဟု ဆုံးဖြတ်သည်။

ဆုံးဖြတ်ချက်(၂) စောင့်ရှောက်ရေးများမှ လုံခြုံရေးအတွက် အတော်အတန်၊ လုပ်ဆောင် ချက်မည်။ အထောက်အကူပြုရန် ကျေးဇူးပြု၍ ဝန်ထမ်းကြီး လုပ်ဆောင် ချက်မည်ဟု ဆုံးဖြတ်သည်။

ဆောင်ရွက်ရမည့်အချက်များ

- (၁) ကျေးဇူးပြု စောင့်ရှောက်ရေးများမှ လုပ်ဆောင်ရေးများကို ဆောင်ရွက်ပေးရန် သဘောတူသည်။
- (၂) ကျေးဇူးပြု စောင့်ရှောက်ရေးများကို ဆောင်ရွက်ပေးရန် ဆောင်ရွက်ပေးရန် သဘောတူသည်။
- (၃) ကျေးဇူးပြု စောင့်ရှောက်ရေးများကို ဆောင်ရွက်ပေးရန် ဆောင်ရွက်ပေးရန် သဘောတူသည်။

ဆုံးဖြတ်ချက်များ

ဦး  
(မှတ်တမ်းတင်)







၁၃။ ကဏ္ဍအလိုက် အခက်အခဲမှတ်တမ်း

ကံ့ကျွဲ

ကဏ္ဍအလိုက် ဦးစားပေးပြီးရေးလုပ်ငန်းစဉ်များ

မူရင်းအား ကျေးဇူးခံပြီးရေးအထောက်အကူပြုကော်မတီတွင် တောင်းဆိုပါမည်။ အခြားဌာနများနှင့် ညှိနှိုင်းရန်အတွက် မိတ္တူအား

	အဆင့်	လုပ်ငန်း	စတင်ရက်	လ/နှစ်	လုပ်ဆောင်မည့်သူ	ပြင်ပမှ ထောက်ပံ့ပေးသူ
အခြေခံဆောင်ရွက်အဖွဲ့	၁	ရွာတံ့စု၊ ဇာပိတ်	✓	...../...../.....	စာပေ/စာအုပ်/အား/စာပေ/စာအုပ်/အား	-
	၂	ရွာတံ့စု၊ ဇာပိတ်	✓	...../...../.....	.....	
	၃	ရွာတံ့စု၊ ဇာပိတ် (ရိပ်ဖုံးအောက်)	✓	...../...../.....	.....	
	၄	ရွာတံ့စု၊ ဇာပိတ် (၂)	✓	...../...../.....	.....	
	၅	ရွာတံ့စု၊ ဇာပိတ်	✓	...../...../.....	.....	
အထောက်အကူပေးရေး/ရိုက်ကူးရေး	၁	ရွာတံ့စု၊ ဇာပိတ် သစ်တော	✓	...../...../.....	စာပေ/စာအုပ်/အား/စာပေ/စာအုပ်/အား	-
	၂	ရွာတံ့စု၊ ဇာပိတ် သစ်တော	✓	...../...../.....	.....	
	၃	ရွာတံ့စု၊ ဇာပိတ် သစ်တော	✓	...../...../.....	.....	
	၄	ရွာတံ့စု၊ ဇာပိတ် သစ်တော	✓	...../...../.....	.....	
	၅			...../...../.....	.....	
ကုန်ပစ္စည်းနှင့် အဟုတ်	၁	ရွာတံ့စု၊ ဇာပိတ် သစ်တော	✓	...../...../.....	.....	
	၂	ရွာတံ့စု၊ ဇာပိတ် သစ်တော	✓	...../...../.....	.....	
	၃			...../...../.....	.....	
	၄			...../...../.....	.....	
	၅			...../...../.....	.....	
ပညာရေး	၁			...../...../.....	.....	
	၂			...../...../.....	.....	
	၃			...../...../.....	.....	
	၄			...../...../.....	.....	
	၅			...../...../.....	.....	
အခြား	၁	ရွာတံ့စု၊ ဇာပိတ်		...../...../.....	.....	
	၂			...../...../.....	.....	
	၃			...../...../.....	.....	
	၄			...../...../.....	.....	
	၅			...../...../.....	.....	



# ၁၆။ ကျေးရွာဖွံ့ဖြိုးရေးစီမံချက်အရည်အသွေးထိန်းချုပ်မှု (Checklist for VDP)

ထိန်းချုပ်သူ-

ရက်စွဲ-

ရွာ-  
မြို့နယ်-

VDP ရက်စွဲ-  
ကျေးရွာအုပ်စု-

## (၁) VDP စာရွက်စာတမ်းပြီးဆုံးမှုကို စစ်ဆေးပါ။ (OM အရ)

- မျက်နှာဖုံး (အဖုံး)
- မာတိကာ
- ကျေးရွာအခြေခံ Data
- PSA အကျဉ်းချုပ်နှင့် PRA လုပ်ငန်းစဉ်
- အမျိုးသား/အမျိုးသမီးအဖွဲ့များ၏ အခက်အခဲများ
- ကျေးရွာမျှော်မှန်းချက် (ဆွေးနွေးချက်ရလဒ်)
- အမျိုးသား/အမျိုးသမီးအဖွဲ့များသဘောတူထားသည့် နောင်လေးနှစ်အတွက် ဦးစားပေးလုပ်ငန်းများစာရင်း (အခြေခံအဆောက်အအုံ၊ အသက်မွေးမှု၊ ပညာရေး၊ လူမှုရေးထိန်းသိမ်းမှု....)

### နောက်ဆက်တွဲများ-

- လူမှုရေးအကဲဖြတ်မှု စာရွက်စာတမ်းခါတ်ပုံနှင့် PRA လုပ်ငန်းစဉ် (ဖြစ်နိုင်လျှင်)၊ မြေပုံများ ပါရမည်၊ စည်းစိမ်ပိုင်ဆိုင်မှုအဆင့်၊ venn ပုံ...
- ကျေးရွာစီမံကိန်းရေးဆွဲရေးအစည်းအဝေးမိတ္တူ
- ကျေးရွာ၏အချက်အလက် (PC 1 ပုံစံ)
- ကျေးရွာမျှော်မှန်းချက်

## (၂) လူမှုရေးအကဲဖြတ်မှုအရည်အသွေးနှင့် VDP စစ်ဆေးပါ။

- VDP တွင်ပါဝင်သောဦးရေ (အမျိုးသား/အမျိုးသမီး)- |
- လူမှုရေးအကဲဖြတ်မှုအရည်အသွေးနှင့် VDP အတွက် ရက်ပေါင်း-
- PRA ပစ္စည်းများ အသုံးပြုသည့် အရေအတွက်-
- ပါဝင်သောဦးရေနှင့် လုပ်ငန်းများ မှတ်တမ်းတင်ခြင်း (အစည်းအဝေးမှတ်တမ်း၊ အဖွဲ့ခါတ်ပုံ၊ တိုင်းရင်းသားအနည်းစုနှင့် ထိခိုက်လွယ်သော အဖွဲ့များ)
  - အလွန်ကောင်း
  - ကောင်း
  - ညံ့
- လုပ်ငန်းများ မှတ်တမ်းတင်ခြင်းနှင့် အမျိုးသမီးအဖွဲ့အစည်းအဝေး၏ရလဒ် အားခွဲခြားပေးထားသလား။
  - ရှိ
  - မရှိ
- စီမံကိန်းအရေအတွက် (အမျိုးသား/အမျိုးသမီးရွေးချယ်မှုအရေအတွက်)- |
- PRAနှင့်သက်ဆိုင်သောအခြား စီမံကိန်းအရေအတွက် (အမျိုးသား/အမျိုးသမီးရွေးချယ်မှုအရေအတွက်)- |