

ပြည်ထောင်စုမြန်မာနိုင်ငံတော်အစိုးရ
စိုက်ပျိုးရေး၊ မွေးမြူရေး နှင့် ဆည်မြောင်းဝန်ကြီးဌာန
ကျေးလက်ဒေသဖွံ့ဖြိုးတိုးတက်ရေးဦးစီးဌာန
သာပေါင်းမြို့နယ်

Village Development Plan

NCDDP

လူထုဗဟိုပြုစီမံကိန်း



ကျေးရွာဖွံ့ဖြိုးရေးအစီအစဉ်

ဥက္ကဋ္ဌကျေးရွာ

၂၀၁၆ ခုနှစ်

သာပေါင်းမြို့နယ်



မာတိကာ

စဉ်	အကြောင်းအရာ	မှတ်ချက်
၁	မြို့နယ်မြေပုံ	
၂	ကျေးရွာမြေပုံ	
၃	အုပ်စုတွင်ပါဝင်သော ကျေးရွာများစာရင်း	
၄	ကျေးရွာအခြေခံအချက်အလက်များ	
၅	လူထုပူးပေါင်းပါဝင်သော လူထုဆန်းစစ်ခြင်းနှင့် အကဲဖြတ်ခြင်းလုပ်ငန်းစဉ် (PSA / PRA) အကျဉ်းချုပ်ဇယား	
၆	ကျေးရွာသမိုင်းကြောင်း	
၇	ကျေးရွာဖွံ့ဖြိုးရေးအစီအစဉ်အတွက် အသုံးပြုခဲ့သော PRA Tools များနှင့် တစ်ခုချင်းစီအတွက်သုံးသပ်ချက်များ	
၈	အစဉ်အဝေးမှတ်တမ်းများ	
၉	ကော်မတီဝင်များစာရင်း	
၁၀	ကဏ္ဍအလိုက် ဦးစားပေးဖွံ့ဖြိုးရေးလုပ်ငန်းစဉ်များ	
၁၁	ကျေးရွာဖွံ့ဖြိုးရေး စီမံချက် အရည်အသွေးထိန်းချုပ်မှု (Check List for VDP)	
၁၂	ကော်မတီဝင်များရွေးချယ်ခြင်းနှင့်ကျေးရွာဖွံ့ဖြိုးရေးအစီအစဉ်ဆောင်ရွက်မှုမှတ်တမ်းဓါတ်ပုံများ	
၁၃	ကျေးရွာအချက်အလက် (ပုံစံ-၁)	
၁၄	စီမံကိန်းစက်ဝန်းအချိန်ဇယား (ပုံစံ - ၂)	
၁၅	ကျေးရွာဖွံ့ဖြိုးရေးဦးစားပေးအစီအစဉ် (ပုံစံ - ၃)	
၁၆	ကျေးရွာအုပ်စုစီမံကိန်းလုပ်ငန်းခွဲရွေးချယ်ခြင်း (ပုံစံ -၄)	
၁၇	အစဉ်အဝေးတက်ရောက်သူများစာရင်း (ပုံစံ - ၁၂)	





သာပေါင်းမြို့နယ် ကျေးရွာအုပ်စုပြမြေပုံ

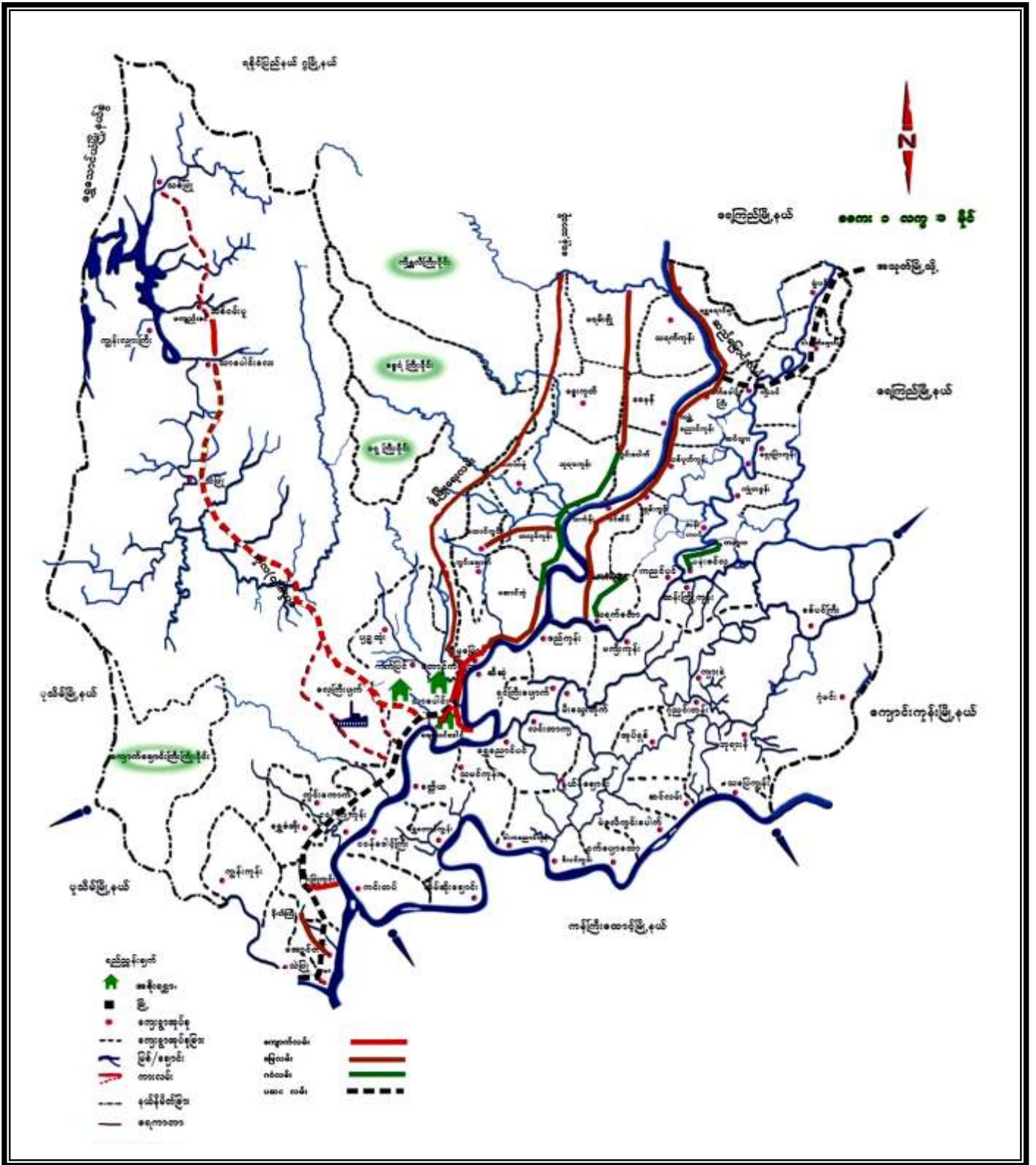

ဧရာဝတီတိုင်းဒေသကြီး၊ သာပေါင်းမြို့နယ်၊ ဥသျှစ် အုပ်စု
အခြေပြမြေပုံ



ကျေးရွာအုပ်စုတွင်ပါဝင်သော ကျေးရွာများစာရင်း

- (၁) ဥသျှစ်ကျေးရွာ
- (၂) လေးအိမ်တန်းကျေးရွာ
- (၃) ထန်းတိုကျေးရွာ
- (၄) ငှက်ပျောတောကျေးရွာ
- (၅) ကညင်ကုန်းကျေးရွာ
- (၆) မိချောင်းကိုက်ကျေးရွာ
- (၇) ပန်းပင်ဆိပ် ကျေးရွာ
- (၈) လိန်ကုန်းကျေးရွာ
- (၉) မောင်ဦးကုန်းကျေးရွာ

ကျေးရွာအတွင်းရှိ အိမ်ထောင်စု နှင့် လူဦးရေ

အိမ်ထောင်စု	ကျား	မ	စုစုပေါင်း

လူနည်းစု၊ လူမျိုးစု အိမ်ထောင်စု

ထိခိုက်လွယ်	အိမ်ထောင်စု	ကျား	မ	စုစုပေါင်း
သက်ကြီးရွယ်အို				
အမျိုးသမီးဦးဆောင်				
မသန်စွမ်း				
မြေယာမဲ့				

ကျေးရွာအတွင်းရှိ အခြေခံအဆောက်အအုံများ

စဉ်	အဆောက်အအုံအမျိုးအစား	မှတ်ချက်
၁		
၂		
၃		
၄		
၅		
၆		
၇		
၈		
၉		
၁၀		

သာပေါင်းမြို့နယ်၊ ဥသျှစ်ကျေးရွာအုပ်စု ၊ ဥသျှစ် ကျေးရွာ
လူထုပူးပေါင်းပါဝင်သော လူမှုဆန်းစစ်ခြင်း နှင့် အကဲဖြတ်ခြင်းလုပ်ငန်းစဉ် (PSA/PRA)အကျဉ်းချုပ်

စဉ်	အကြောင်းအရာ	ရက်စွဲ	ဦးတည် အုပ်စု	တက်ရောက်သူ			အဓိကဆွေးနွေးချက်များ
				ကျား	မ	ပေါင်း	
၁	ကျေးရွာသမိုင်းကြောင်း		အမျိုးသား အမျိုးသမီး				ကျေးရွာတွင်ဖြစ်ပျက်ခဲ့သောထူးခြားဖြစ်စဉ်များနှင့် ဖြတ်သန်းလာခဲ့ပုံများ
၂	ကျေးရွာလူမှုရေးပြမြေပုံ		အမျိုးသား အမျိုးသမီး				ကျေးရွာရှိ အိမ်အမျိုးအစား၊ လမ်း၊ ပညာရေး၊ ကျန်းမာရေး လက်လှမ်းမှီမှု
၃	ရာသီခွင်ပြပြက္ခဒိန်		အမျိုးသား အမျိုးသမီး				စီမံကိန်းလုပ်ငန်းခွဲအကောင်အထည်ဖော် ရာတွင်ကျေးရွာလူထုပူးပေါင်းပါဝင်နိုင်ရေးအချိန်ပေးနိုင်သောကာလအားဖော်ထုတ်ခြင်းနှင့် ကျေးရွာလူထုဝင်ငွေရရှိမှု
၄	အဖွဲ့အစည်းချိတ်ဆက်ပုံ		အမျိုးသား အမျိုးသမီး				ကျေးရွာအတွင်းရှိအဖွဲ့အစည်းများနှင့်ပြင်ပအဖွဲ့အစည်းများမည်သို့ ချိတ်ဆက်ပုံကိုဖော်ထုတ်ခြင်း
၅	ပင့်ကူအိမ်ပြမြေပုံ		အမျိုးသား အမျိုးသမီး				အမျိုးသမီးနှင့် အမျိုးသားများ၏လက်ရှိရနေသောအခွင့်အလမ်းများနှိုင်းယှဉ်ဖော်ထုတ်ခြင်း
၆	ဥစ္စာနေပြမြေပုံ		အမျိုးသား အမျိုးသမီး				လူမှုစီးပွားအပေါ် အဆင့်သတ်မှတ်ရန်မိမိကျေးရွာအလိုက်ပိုင်ဆိုင်မှုများခွဲခြမ်းစိတ်ဖြာခြင်း
၇	အရင်းအမြစ်ပြမြေပုံ		အမျိုးသား အမျိုးသမီး				ကျေးရွာ၏အဓိကအသက်မွေးဝမ်းကြောင်း မြေယာပိုင်ဆိုင်မှု၊ သဘာဝသယံဇာတလက်လှမ်းမှီမှု
၈	ပြဿနာသစ်ပင်		အမျိုးသား အမျိုးသမီး				မိမိကျေးရွာတွင်လက်ရှိကြုံတွေ့နေရသောအခက်အခဲများဖြစ်ပေါ်စေသောအကြောင်းအရာများနှင့် အကျိုးသက်ရောက်မှုဖော်ထုတ်ခြင်း

ဧရာဝတီတိုင်းဒေသကြီး၊ သာပေါင်းမြို့နယ်၊ ဥသျှစ်ကျေးရွာအုပ်စု၊ ဥသျှစ်ကျေးရွာ
သမိုင်းအကျဉ်း

ခုနှစ်	အဖြစ်အပျက်	ထိခိုက်မှု၊ သက်ရောက်မှု နှင့် ဆောင်ရွက်ခဲ့မှုများ
၁၈၈၆	အင်းရွာနှင့်ကြက်ခတ်ကုန်း အိမ်ခြေ ၅ အိမ် ၂၆ အိမ်ခန့်နှင့်စတင်တည်ထောင်ခဲ့ပါသည်။ ဘုရားညီရွာမှ ရွာသူ ရွာသားများ အုတ်ရှစ်ချပ်ပို့ပြီး အုတ်ရှစ် ရွာကို စတင်တည်ထောင်ခဲ့ပါသည်။	ကိုယ်ထူကိုယ်ထဆောင်ရွက်ခဲ့ခြင်းဖြစ်သည်။
၁၉၆၇	မူလတန်းကျောင်းစတင်ဆောက်လုပ် သည်။	ကိုယ်ထူကိုယ်ထဆောင်ရွက်ခဲ့ခြင်းဖြစ်ပြီး၊ ရွာသူ/ရွာသားများအသိဉာဏ်များဖွံ့ဖြိုးခဲ့ပါသည်။
၁၉၆၈	ကျေးလက်ကျန်းမာရေးဆရာမရောက် ရှိပြီး ကျန်းမာရေးဆေးပေးခန်းဖွင့်လှစ်ခဲ့သ ည်။	ရွာသူ/ရွာသားများ ကျန်းမာရေးစောင့်ရှောက်မှုရရှိခဲ့ပါသည်။
၁၉၇၅	ဆိုင်ကလုံးမုန့်တိုင်းတိုက်ခိုက်ခဲ့ပါသ ည်။	ဆေးခန်း၊ ဘုန်းကြီးကျောင်း၊ စာသင်ကျောင်းနှင့် အိမ်ခြေများစွာပျက်စီးခဲ့ပါသည်။ အချင်းချင်းရိုင်းပင်းကူ ညီ၍ ကိုယ်ထူကိုယ်ထပြုပြင်ခဲ့ကြပါသည်။
၂၀၀၄	ရှေးကဲဖြစ်စဉ်ရေကြီးရေလျှံမှုဖြစ်ပွားခဲ့ ပါသည်။	အိမ်ခြေများစွာပျက်စီးခဲ့သည်။ ကိုယ်ထူကိုယ်ထပြုပြင်ခဲ့ကြသည်။
၂၀၀၈	ရေကြီးခဲ့သည်။	အိမ်ခြေများစွာပျက်စီးခဲ့သည်။ အနယ်နယ်အရပ်ရပ်မှလာရောက်ပံ့ပိုးပေးခဲ့သည်။
၂၀၁၅	ဂျပန်နိုင်ငံ နီမွန်ဖောင်ဒေးရှင်း နှင့် ARTIC အဖွဲ့မှ သိန်း ၇၈၀ တန်စာသင်ကျောင်းဆောင် အသစ် (120' * 30') လှူဒါန်းခဲ့သည်။ ၂ ထပ်ကျောင်းဆောင်ဖြစ်သည်။	ပတ်ဝန်းကျင်ကျေးရွာများမှ ကျောင်းသူ/ကျောင်းသားများ လွယ်ကူစွာတက်ရောက်နိုင်ခဲ့သည်။ ဘော်ဒါဆောင်များကိုလည်းဆောက်လုပ်ခဲ့သည်။ ကျေးရွာသူ/ရွာသားများမှလည်း ကျောင်းဆောင်ဆောက်လုပ်ရာတွင် သိန်း ၁၉၅ သိန်းထည့်ဝင်လှူဒါန်းခဲ့ကြသည်။

သမိုင်းကြောင်းအကျဉ်း

ဥသျှစ်ကျေးရွာသည် လွန်ခဲ့သောနှစ်ပေါင်းများစွာကပင် တည်ရှိခဲ့ပါသည်။ ဘုရားညီကျေးရွာမှ ရွာသူ/ရွာသားများမှ အုတ်ရှစ်ချပ်ကိုပေးပို့ခဲ့သောကြောင့် အုတ်ရှစ် ဟု အမည်ခေါ်တွင်ခဲ့ခြင်းဖြစ်သည်။

အဓိကအသက်မွေးဝမ်းကြောင်းမှာ လယ်ယာ လုပ်ငန်းဖြစ်ပြီး ရေလုပ်ငန်းကို လည်း အနည်းငယ် လုပ်ကိုင်ကြသည်။ ၁၉၆၇ ခုနှစ်တွင် မူလတန်းကျောင်းကို ကိုယ်ထူကိုယ်ထ ဖြင့် ဆောက်လုပ်နိုင်ခဲ့သည်။ ၁၉၆၇ ခုနှစ်မှာတော့ ကျန်းမာရေးဆရာမ ဒေါ်နန့်ခဲမေ ရောက်ရှိလာပြီး ကျန်းမာရေးဆေးပေးခန်းကို ဖွင့်လှစ်နိုင်ခဲ့သည်။

နှစ်စဉ်ရေကြီးမှုကိုခံစားရသော်လည်း ထူးထူးခြားခြား အနေနှင့် ၁၉၇၅ ခုနှစ် နှင့် ၂၀၀၄ ၊ ၂၀၀၈ ခုနှစ် များတွင် လေမုန်တိုင်းများပြင်းထန်စွာ တိုက်ခိုက်ပြီး ရေကြီးခဲ့သည်။ အိမ်ခြေအများအပြား ပျက်စီးခဲ့သည်။ ၁၉၇၅ ခုနှစ် တွင်တိုက်ကိုက်သော ဆိုင်ကလုံးမုန်တိုင်း တွင် ဘုန်းတော်ကြီးကျောင်းနှင့် ဆေးပေးခန်း ၊ အိမ်ခြေများပျက်စီးခဲ့သည်။ ကိုယ်ထူကိုယ်ထ စနစ်ဖြင့်ပြန်လည်တည်ဆောက်ခဲ့ကြသည်။ ၂၀၀၈ ခုနှစ်တွင် အနယ်နယ်အရပ်ရပ်မှ ထောက်ပံ့မှုများကိုရရှိခဲ့သည်။

၂၀၁၅ ခုနှစ်တွင် ဂျပန်နိုင်ငံ နီမွန် ဖောင်ဒေးရှင်း ARTIC အဖွဲ့မှ လှူဒါန်းသော သိန်း ၇၈၀ အား စာသင်ကျောင်းဆောင်သစ် နှစ်ထပ်ဆောင်ကိုဆောက်လုပ်ခဲ့သည်။ ထိုသို့ဆောက်လုပ်ရာတွင် ကျေးရွာ လူထုမှ သိန်း ၁၉၅ သိန်းကိုထည့်ဝင်လှူဒါန်းခဲ့ကြသည်။

၂၀၁၆ ခုနှစ်တွင် လူထုဗဟိုပြုစီမံကိန်း နှင့် ချိတ်ဆက်ပြီး ကျေးရွာဖွံ့ဖြိုးရေးလုပ်ငန်းများအား လုပ်ဆောင်လျက်ရှိပါသည်။

ဧရာဝတီတိုင်းဒေသကြီး၊ သာပေါင်းမြို့နယ်၊ ဥသျှစ်ကျေးရွာအုပ်စု၊ ဥသျှစ်ကျေးရွာ
ကျေးရွာမြေပုံပေါ်သုံးသပ်ချက်

၁။ သောက်သုံးရေရရှိမှု

သောက်သုံးရေနှင့်ပတ်သက်၍ ချောင်းရေကိုသာ မှီခိုသုံးစွဲနေကြရသည်။ ရေအရင်းအမြစ် များကောင်းသော်လည်း ရေသန့်မရရှိသဖြင့် သောက်ရေအခက်အခဲရှိကြောင်းတွေ့ရပါသည်။

၂။ လမ်းပန်းဆက်သွယ်မှု

ရွာတွင်းလမ်းများမှာ ကွန်ကရစ် လမ်းများဖြစ်သောကြောင့် လမ်းများကောင်းကြောင်းတွေ့ရှိ ရပါသည်။ သို့သော် ကျေးရွာနှင့် စာသင်ကျောင်း သို့သွားသော လမ်းမှာ မြေသားလမ်းဖြစ်နေ သောကြောင့် ကျောင်းသား/ကျောင်းသူ ကလေးငယ်များအတွက် မိုးတွင်းတွင်အခက်အခဲဖြစ်နေ ကြောင်းတွေ့ရှိရပါသည်။

၃။ ပညာရေး

မူလတန်းကျောင်းမှ အထက်တန်းကျောင်းအထိရှိကြောင်းတွေ့ရှိရပါသည်။ ကျောင်းဆောင် မှာ နှစ်ထပ်ကျောင်းဆောင်အကြီးဖြစ်သည်။ ပညာရေးနှင့်ပတ်သက်၍ အားကောင်းကြောင်းတွေ့ ရပါသည်။

၄။ ကျန်းမာရေး

ကျန်းမာရေးနှင့်ပတ်သက်၍ ကျေးလက်ဆေးပေးခန်းရှိကြောင်းတွေ့ရှိရသည်။ ကျန်းမာရေး မှူးလည်းရှိသည်။ ထို့ကြောင့် ကျန်းမာရေးစောင့်ရှောက်မှုရရှိသောကျေးရွာဖြစ်ကြောင်းတွေ့ရှိရ သည်။

၅။ ဘာသာရေး

ဘာသာရေးနှင့်ပတ်သက်၍ ဘုန်းကြီးကျောင်းဆောင်ရှိကြောင်း တွေ့ရပါသည်။ ကရင် ခရစ်ယာန်များအတွက်လည်း ခရစ်ယာန်ဘုရားကျောင်းရှိကြောင်း တွေ့ရှိရပါသည်။ ထို့ကြောင့် ဥသျှစ်ကျေးရွာတွင် ဗမာ နှင့် ကရင် နှစ်မျိုးရှိကြောင်းတွေ့ရှိရသည်။

၆။ အထွေထွေသုံးသပ်ချက်

လယ်ယာမြေ ကိုအဓိကလုပ်ကိုင်သောကျေးရွာဖြစ်သောကြောင့် လယ်ယာမြေအရင်းအမြစ် များကို သုံးစွဲကြသည်။ အခြားသောစီးပွားရေးလုပ်ငန်းများမှာ ဈေးရောင်းခြင်းဖြစ်သည်။ ချောင်းရှိ သောကြောင့် ရေအရင်းအမြစ်ကိုလည်းသုံးစွဲကြသည်။ ထို့ကြောင့် ဥသျှစ်ကျေးရွာသည် ဖွံ့ဖြိုး တိုးတက်နေသောကျေးရွာလေးတစ်ရွာဖြစ်ကြောင်းတွေ့ရှိရပါသည်။

ဧရာဝတီတိုင်းဒေသကြီး၊ သာပေါင်းမြို့နယ်၊ ဥသျှစ်ကျေးရွာအုပ်စု၊ ဥသျှစ်ကျေးရွာ ရာသီခွင်ပြဇယား

ဥသျှစ်ကျေးရွာ ရာသီခွင်ပြဇယား

လအမည်	၁၀	၁၁	၁၂	၀၁	၀၂	၀၃	၀၄	၀၅	၀၆	၀၇	၀၈	၀၉	၁၀
ရာသီ													
အလှုပ်အရှုပ်	တပတ်နံနက် ၈ နာရီ	၆ နာရီ	၆ နာရီ	၆ နာရီ	၆ နာရီ	၆ နာရီ	၆ နာရီ	၆ နာရီ	၆ နာရီ	၆ နာရီ	၆ နာရီ	၆ နာရီ	၆ နာရီ
ဝင်ငွေ													
အားလပ်ရက်	မုန့်	မုန့်	မုန့်	မုန့်	မုန့်	မုန့်	မုန့်	မုန့်	မုန့်	မုန့်	မုန့်	မုန့်	မုန့်
ပွဲတော်	သီရိပုဂံ	မုန့်	မုန့်	မုန့်	မုန့်	မုန့်	မုန့်	မုန့်	မုန့်	မုန့်	မုန့်	မုန့်	မုန့်
ရောဂါဖြစ်ပွားမှု	၃၀	၄၀	၅၀	၆၀	၇၀	၈၀	၉၀	၁၀၀	၁၀၀	၁၀၀	၁၀၀	၁၀၀	၁၀၀

ပါဝင်ဆွေးနွေးသူ - ၇၀

ဧရာဝတီတိုင်းဒေသကြီး၊ သာပေါင်းမြို့နယ်၊ ဥသျှစ်ကျေးရွာအုပ်စု၊ ဥသျှစ်ကျေးရွာ

ရာသီခွင်ပြဇယား သုံးသပ်ချက်

သာပေါင်းမြို့နယ် ဥသျှစ်ကျေးရွာအုပ်စု၊ ဥသျှစ်ကျေးရွာတွင် (၂၀.၂.၂၀၁၆) ရက်နေ့ ဥသျှစ်ကျေးရွာစာသင်ကျောင်းတွင်ရေးဆွဲခဲ့သော ရာသီခွင်ပြပြက္ခဒိန်တွင် ကျေးရွာသူ/ကျေးရွာသား များ၏ အလုပ်အကိုင်၊ ဝင်ငွေ၊ အားလပ်ရက်၊ ပွဲတော်၊ ရောဂါဖြစ်ပွားမှု နှင့် အဘာဝဘေးအန္တရာယ်များကိုသိရှိခဲ့ရသည်။ ရာသီခွင်ပြဇယားကို ကျား(၄)ဦး မ (၈) ဦးတို့ဖြင့်ရေးဆွဲခဲ့ပါသည်။

ဥသျှစ်ကျေးရွာ၏အဓိကစီးပွားရေးလုပ်ငန်းမှာ လယ်ယာစိုက်ပျိုးခြင်း ဖြစ်ပြီး ရေလုပ်ငန်း ကိုလည်း လုပ်ကိုင်ကြပါသည်။ ဝင်ငွေအနေဖြင့် တော်သလင်း၊ သီတင်းကျွတ် နှင့် တပို့တွဲ၊ တပေါင်း လများတွင် အများအပြားဝင်၍ ကျန်လများတွင် ပုံမှန်ဝင်ငွေ အနည်းငယ်မျှသာ ရှိကြောင်းတွေ့ရှိရ ပါသည်။ အားလပ်ရက်အနေဖြင့် တော်သလင်းနှင့် သီတင်းကျွတ်လတွင်သာ အလုပ်များသော ကြောင့် အားလပ်ရက်နည်းနေပြီး ကျန်လများတွင် အားလပ်ရက်မှာများနေကြောင်းတွေ့ရသည်။ သို့သော် အလှူ နှင့် ပွဲတော်ရက်များဆက်နေသဖြင့် ကျေးရွာသူ/ကျေးရွာသားများမှာ လူမှုရေးနှင့် ပတ်သက်၍ အလုပ်ရှုပ်နေကြရကြောင်းပြောကြားသောကြောင့်သိရှိခဲ့ရသည်။ ရောဂါဖြစ်ပွားမှုအနေ ဖြင့် ရာသီဇာန်များသာဖြစ်ကြောင်းတွေ့ရှိရသည်။ သဘာဝဘေးအန္တရာယ်နှင့် ပတ်သက်၍ မိုးရာသီ တွင် ရေကြီးနစ်မြုပ်ခြင်းဖြစ်ပွားနေကြောင်းတွေ့ရှိခဲ့ရသည်။

ဧရာဝတီတိုင်းဒေသကြီး၊ သာပေါင်းမြို့နယ်၊ ဥသျှစ်ကျေးရွာအုပ်စု၊ ဥသျှစ်ကျေးရွာ

အဖွဲ့အစည်းချိတ်ဆက်ပြဇယား



ဧရာဝတီတိုင်းဒေသကြီး၊ သာပေါင်းမြို့နယ်၊ ဥသျှစ်ကျေးရွာအုပ်စု၊ ဥသျှစ်ကျေးရွာ

အဖွဲ့အစည်းအချိန်ဆက်ပြုမြေပုံသုံးသပ်ချက်

သာပေါင်းမြို့နယ်၊ ဥသျှစ်ကျေးရွာအုပ်စု၊ ဥသျှစ်ကျေးရွာ၏ အဖွဲ့အစည်းချိတ်ဆက်ပြု မြေပုံကို ဥသျှစ်ကျေးရွာစာသင်ကျောင်းတွင် ကျား(၅) ဦး မ (၃) ဦးတို့ဖြင့် ရေးဆွဲခဲ့ပါသည်။

အဖွဲ့အစည်းချိတ်ဆက်ပြုမြေပုံကို ရေးဆွဲရာတွင် အုပ်ချုပ်ရေးနှင့်ပတ်သက်၍ ကျေးရွာအုပ်ချုပ်ရေးမှူး၊ ဆယ်အိမ်မှူး၊ပြည်သူ့ စစ်များ၊မီးသတ်တပ်ဖွဲ့များ ရှိပြီး ထွေအုပ်ရုံးနှင့် ချိတ်ဆက်ဆောင်ရွက်နေကြောင်း တွေ့ရှိရပါသည်။

ကျန်းမာရေးစောင့်ရှောက်မှုအနေဖြင့် ကျေးလက်ကျန်းမာရေး ဆေးပေးခန်း၊ ကျန်းမာရေးမှူး၊ မိခင်နှင့် ကလေးစောင့်ရှောက်ရေးအဖွဲ့၊ ကြက်ခြေနီအဖွဲ့များတွေ့ရှိရပြီး မြို့နယ်ကျန်းမာရေးဦးစီးဌာနနှင့် ချိတ်ဆက်လျှက်ရှိကြောင်းတွေ့ရှိရပါသည်။

ပညာရေးနှင့်ပတ်သက်၍ကျောင်းကော်မတီအဖွဲ့ရှိပြီး ကျောင်းအုပ်ဆရာ နှင့် မြို့နယ်ပညာရေးရုံးနှင့် ချိတ်ဆက်ဆောင်ရွက်နေကြောင်းတွေ့ရှိရပါသည်။

ကျေးရွာဖွံ့ဖြိုးရေးအတွက်ဦးစီးဦးဆောင်ပြုလုပ်နေသော ရပ်မိရပ်ဖအဖွဲ့လည်းရှိကြောင်းတွေ့ရှိရပါသည်။ သမအဖွဲ့လည်းရှိသည် ယင်းအဖွဲ့မှာ မြို့နယ် သမ ရုံးနှင့်ချိတ်ဆက်ဆောင်ရွက်နေကြောင်းတွေ့ရှိရပါသည်။ မြို့နယ်မြေစာရင်း ဌာနနှင့်လည်းချိတ်ဆက်မှုရှိကြောင်းတွေ့ရှိခဲ့ရပါသည်။

ဘာသာရေးနှင့်ပတ်သက်၍ ကျေးရွာဂေါပကအဖွဲ့ နှင့် ဓမ္မစကူးလ် အဖွဲ့ရှိကြောင်းတွေ့ရှိရပါသည်။

လူထုဗဟိုပြုစီမံကိန်း  သာပေါင်းမြို့နယ်

လူထုဗဟိုပြုစီမံကိန်း  သာပေါင်းမြို့နယ်

ဧရာဝတီတိုင်းဒေသကြီး၊ သာပေါင်းမြို့နယ်၊ ဥသျှစ်ကျေးရွာအုပ်စု၊ ဥသျှစ်ကျေးရွာ

ပြဿနာသစ်ပင်

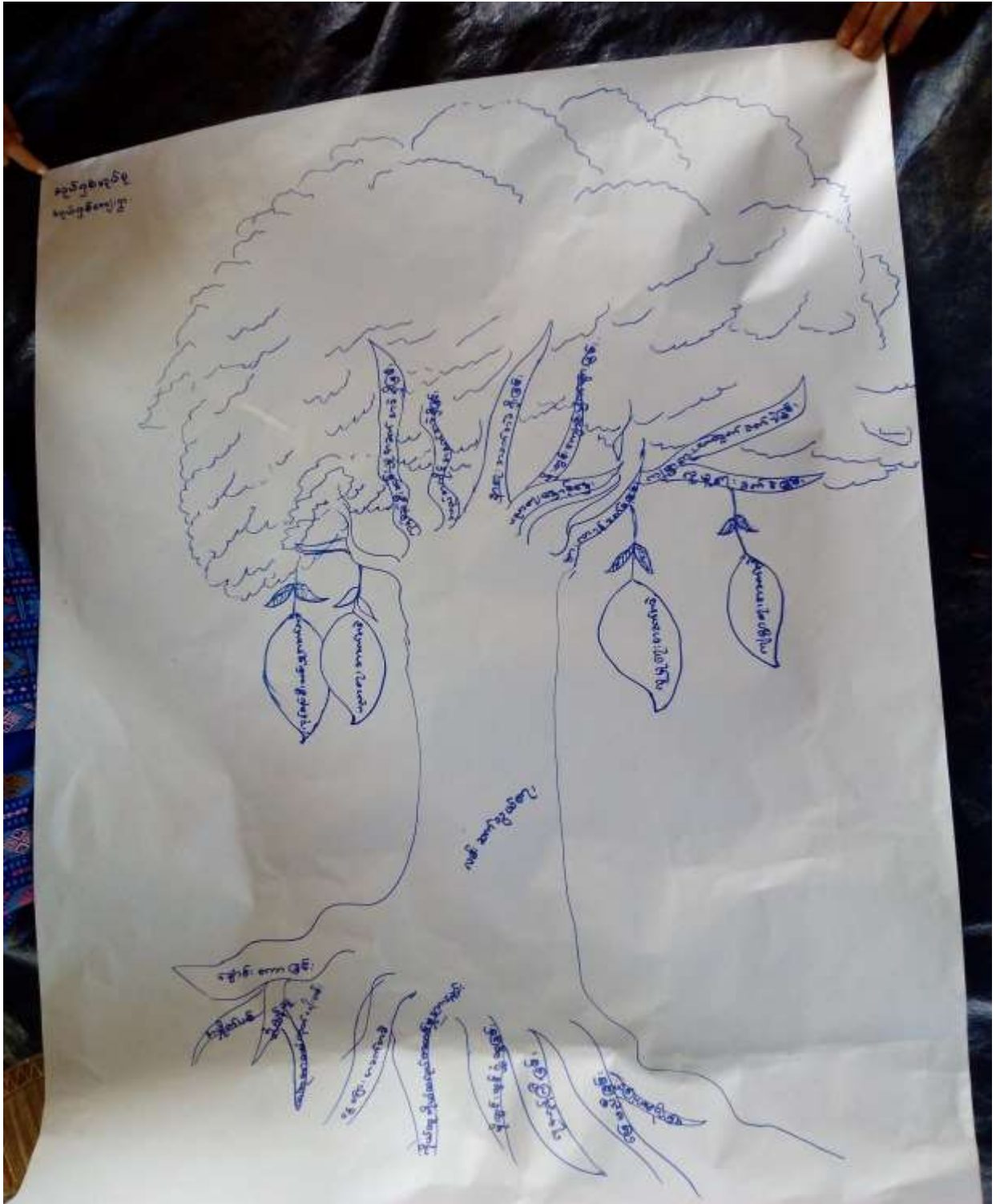

ဧရာဝတီတိုင်းဒေသကြီး၊ သာပေါင်းမြို့နယ်၊ ဥသျှစ်ကျေးရွာအုပ်စု၊ ဥသျှစ်ကျေးရွာ

ပြဿနာသစ်ပင်

သာပေါင်းမြို့နယ်၊ ဥသျှစ်ကျေးရွာအုပ်စု၊ ဥသျှစ်ကျေးရွာ၏ အခက်ခဲများနှင့် မျှော်မှန်းချက်များ ဖော်ထုတ် နိုင်ရန် ပြဿနာသစ်ပင်ကိုအသုံးပြုခဲ့ပါသည်။ ပြဿနာသစ်ပင်ကို (၂၁.၂.၂၀၁၆) ရက်နေ့တွင် ရေးဆွဲခဲ့ပါသည်။ ပြဿနာသစ်ပင်ရေးဆွဲရာတွင် အမျိုးသား/ အမျိုးသမီးများမှ လမ်းပန်းဆက် သွယ်ရေး အခက်အခဲကို တင်ပြဆွေးနွေးခဲ့ကြပါသည်။

လမ်းမကောင်းခြင်းအကြောင်းအရာများမှာ

- ချောင်းကောခြင်း
- အမှိုက်ပစ်ခြင်း
- ရွံ့နွံ့ထူခြင်း
- ငွေကြေးအခက်အခဲ
- ကိုယ်ထူကိုယ်ထလုပ်ဆောင်မှုအားနည်း
- မိုးတွင်းကာလရွံ့ထူခြင်း
- ရေအလွန်ကြီးခြင်း
- မြေမညီခြင်း
- မြေကွဲအက်ခြင်း

လမ်းမကောင်းခြင်းကြောင့်အကျိုးရလဒ်များ

- ကုန်စည်စီးဆင်းမှုအခက်အခဲရှိခြင်း
- အလုပ်အကိုင်ခက်ခဲခြင်း
- နာရေးအခက်အခဲရှိခြင်း
- မိုးတွင်းကာလ ကျောင်းပျက်ခြင်း
- ပညာရေးနှောင့်နှေး
- သွားလာရန်အခက်အခဲ
- ကျန်းမာရေးအတွက်အခက်အခဲ
- လူမှုရေးအခက်အခဲများ ဖြစ်ကြောင်းတွေ့ရှိရပါသည်။

ဧရာဝတီတိုင်းဒေသကြီး၊ သာပေါင်းမြို့နယ်၊ ဥသျှစ်ကျေးရွာအုပ်စု၊ ဥသျှစ်ကျေးရွာ

နေအင်အားပြဇယား

20.2.2016

စံနှုန်းသက်မှတ်ချက်	ချမ်းသာ	အကယ်လတ်	ဖွမ်းဖါး
နေအိမ်အမျိုးအစား	သွပ်ဒိုး၊ ဗျပ်လောင်း၊ ချပ်ခါး	သစ်ခါး၊ သွပ်ဒိုး၊ ချပ်ခါး	မီး - ဝန် -
ပိုင်ဆိုင်မှု	လယ်၊ ဝက်ကျေး - ရိုက်ခင်း၊ ဝက်၊ ဒိုး၊ ခါး၊ ဒိုင်ကယ်၊ T.V. ဆန်ကပ်၊ ဖွားပျံ၊ ဒိုင်ကယ် - ကားဒိုင်ကယ်၊ ဘား၊ ဝက်ခင်း၊ ရှောင်ခင်း၊ ဝက်ခင်း	ဝက်ကျေး - ဝက် - လယ်၊ သိုက်၊ T.V. ရှောင်ခင်း၊ ဖွားပျံ၊ ဝက်ခင်း၊ ဆန်ချက်ခင်း၊ ဝက်၊ ဝက် - ဘိ ဝက်၊ ဒိုင်ကယ်	ကျေး - ရိုက်၊ ကျွန်း - မြေ၊ ဝက် - ဝက် - ဘိ -
လယ်ယာဧရိယာ	မရှိပါ	မရှိပါ	မရှိပါ
တည်ထောင်နေမှု	မရှိပါ	မရှိပါ	မရှိပါ
အကယ်အလတ်	မရှိပါ	မရှိပါ	မရှိပါ

လူထုဗဟိုပြုစီမံကိန်း  သာပေါင်းမြို့နယ်

လူထုဗဟိုပြုစီမံကိန်း  သာပေါင်းမြို့နယ်

ဧရာဝတီတိုင်းဒေသကြီး၊ သာပေါင်းမြို့နယ်၊ ဥသျှစ်ကျေးရွာအုပ်စု၊ ဥသျှစ်ကျေးရွာ

နေအင်အားပြဇယား သုံးသပ်ချက်

သာပေါင်းမြို့နယ်၊ ဥသျှစ်ကျေးရွာအုပ်စု၊ ဥသျှစ်ကျေးရွာ၏ နေအင်အားပြဇယား ကို ဥသျှစ်ကျေးရွာစာသင်ကျောင်းတွင် ကျား(၄) ဦး မ (၄) ဦးတို့ဖြင့် ရေးဆွဲခဲ့ပါသည်။ နေအင်အားပြဇယားကို ရွာသူရွာသားများဆွေးနွေးရာတွင် ချမ်းသာသောအုပ်စုသည် သွပ်မိုး၊ ပျဉ်ထောင်၊ တိုက်အိမ်များနှင့် နေထိုင်ကြပြီး လယ်၊ စက်လှေ၊ ရိတ်သိမ်းစက်၊ ဒိန်းဒေါင်း၊ ဆိုင်ကယ်၊ TV၊ ဆန်စက်၊ နွားပျံ၊ ဆိုလာ၊ ရေတင်စက်များ ပိုင်ဆိုင်ကြသည်။ လယ်ယာမြေပိုင်ဆိုင်မှုများမှာ ခန့်မှန်းခြေ ဧက ၆၀ ခန့် လောက်ပိုင်ဆိုင်ကြသည်။ တစ်နှစ်တာအတွက် ကျန်ငွေမှာ သိန်း ၅၀ ခန့်ကျန်ရှိကြောင်းဆွေးနွေးပေးခဲ့ကြသည်။ အလုပ်အကိုင်အနေနှင့် လယ်လုပ်ငန်းများကိုလုပ်ကိုင်ကြပြီး ၊ အရောင်းအဝယ်၊ ကုန်စုံဆိုင်၊ အင်းလုပ်ငန်း၊ အပေါင်ဆိုင် လုပ်ငန်းများကို လုပ်ကိုင်ကြသည်။

အလယ်အလတ်အုပ်စုသည် သစ်အိမ်၊ သွပ်မိုး၊ ဓနိကာ အိမ်များနှင့် နေထိုင်ကြပြီး စက်လှေ၊ လှေ၊ လယ်၊ ဆိုလာ၊ TV၊ ရေတင်စက်၊ နွားပျံ၊ အပ်ချုပ်စက်များပိုင်ဆိုင်ကြသည်။ လယ်ယာမြေပိုင်ဆိုင်မှုမှာ ခန့်မှန်းခြေ ၇ ဧက ခန့် ပိုင်ဆိုင်ကြသည်။ တစ်နှစ်တာအတွက် ကျန်ငွေမှာ သိန်း ၂၀ ခန့်ကျန်ရှိကြောင်းဆွေးနွေးပေးခဲ့ကြသည်။ အလုပ်အကိုင်အနေနှင့် လယ်လုပ်ငန်းများ လုပ်ကိုင်ကြပြီး ဈေးရောင်းခြင်းကို လုပ်ကိုင်သူများလည်းရှိကြောင်းတွေ့ရှိခဲ့ရသည်။

နွမ်းပါးအုပ်စုသည် ဝါး၊ ဓနိ အိမ်များနှင့် နေထိုင်ကြပြီး လှေ၊ ပိုက်၊ ကွန်၊ မြုံး၊ ကြက်၊ ဝက်၊ ဘဲ များ ပိုင်ဆိုင်ကြသည်။ အလုပ်အကိုင်မှာ လက်လုပ်လက်စား သမားများ ၊ ကူလီအလုပ်များလုပ်ကိုင်ခဲ့ကြသည်။ တစ်နှစ်တာအတွက် ကျန်ငွေမှာ ၅ သိန်း ခန့် ရှိကြောင်းဆွေးနွေးခဲ့ကြသည်။

အချုပ်အားဖြင့် နေအင်အားပြမြေပုံကိုရေးဆွဲခြင်းအားဖြင့် ဥသျှစ်ကျေးရွာ၏ လူနေမှုအခြေအနေများနှင့် အိမ်ခြေအမျိုးအစား များ၊ အလုပ်အကိုင် နှင့် ပိုင်ဆိုင်မှုများကိုသိရှိခဲ့ရပါသည်။

လူထုဗဟိုပြုစီမံကိန်း  သာပေါင်းမြို့နယ်

လူထုဗဟိုပြုစီမံကိန်း  သာပေါင်းမြို့နယ်

ဧရာဝတီတိုင်းဒေသကြီး၊ သာပေါင်းမြို့နယ်၊ ဥသျှစ်ကျေးရွာအုပ်စု၊ ဥသျှစ်ကျေးရွာ
အရင်းအမြစ်ပြင်ပပုံ

အရင်းအမြစ်ပြင်ပ ပြေပုံ

ကျ.ရွာ - ဥသျှစ်
အ.စု - ဥသျှစ်
20.2.2016

စဉ်	အရင်းအမြစ်များ	သုံးစွဲသူများ		ထိန်းချုပ်သူ
		ကျား	မ	
၀၁	လယ်		ကျား ၁၀	ကျား ၁၀
၀၂	အင်း	ကျား		ကျား ၁၀
၀၃	ဧက		ကျား ၁၀	ကျား ၁၀
၀၄	မညာဧက		ကျား ၁၀	ကျား ၁၀
၀၅	ကျွန်း ၁၀၀ဧက		ကျား ၁၀	ကျား ၁၀

ပါဝင်အဖွဲ့ ဦး သူဦးဇော် - ကျား < ၃ > မ < ၃ >

လူထုဗဟိုပြုစီမံကိန်း  သာပေါင်းမြို့နယ်
လူထုဗဟိုပြုစီမံကိန်း  သာပေါင်းမြို့နယ်

ဧရာဝတီတိုင်းဒေသကြီး၊ သာပေါင်းမြို့နယ်၊ ဥသျှစ်ကျေးရွာအုပ်စု၊ ဥသျှစ်ကျေးရွာ
အရင်းအမြစ်ပြုပြင်မှု

ကျေးရွာတွင် သဘာဝအရင်းအမြစ်များဖြစ်သော လယ်ယာမြေ၊ ချောင်း၊ တို့ကို အမှီပြု၍ သုံးစွဲ နေကြ
ရသည်။ ထိုသို့သုံးစွဲရာတွင် လယ်လုပ်ငန်းများလုပ်ကိုင်ခြင်း နှင့် ရေလုပ်ငန်းများလုပ်ကိုင်ရာတွင် အမျိုးသား
များကဦးဆောင်၍ ရေသုံးစွဲမှုတွင် အမျိုးသမီးများကဦးဆောင်လုပ်ကိုင်ကြသည်။ အခြားသော ပိုင်ဆိုင်မှု
အရင်းအမြစ်များကို သုံးစွဲရာတွင် ကျား /မ နှစ်ဦးလုံးသုံးစွဲကြကြောင်းတွေ့ရှိရသည်။

လူထုဗဟိုပြုစီမံကိန်း  သာပေါင်းမြို့နယ်

လူထုဗဟိုပြုစီမံကိန်း  သာပေါင်းမြို့နယ်

ဧရာဝတီတိုင်းဒေသကြီး၊ သာပေါင်းမြို့နယ်၊ ဥသျှစ်ကျေးရွာအုပ်စု၊ ဥသျှစ်ကျေးရွာ

ကျား/မရေးရာကဏ္ဍများကို ပင့်ကူအိမ်စနစ်ဖြင့်ပြပုံ

လူထုဗဟိုပြုစီမံကိန်း  သာပေါင်းမြို့နယ်
လူထုဗဟိုပြုစီမံကိန်း  သာပေါင်းမြို့နယ်

ဧရာဝတီတိုင်းဒေသကြီး၊ သာပေါင်းမြို့နယ်၊ ဥသျှစ်ကျေးရွာအုပ်စု၊ ဥသျှစ်ကျေးရွာ

ကျား/မရေးရာကဏ္ဍများကို ပင့်ကူအိမ်စနစ်ဖြင့်ပြပုံ

သာပေါင်းမြို့နယ်၊ ဥသျှစ်ကျေးရွာအုပ်စု၊ ဥသျှစ်ကျေးရွာ၏ ပင့်ကူအိမ်ပြုပြင်မှု ပြပုံကို ဥသျှစ် ကျေးရွာ စာသင်ကျောင်းတွင် ကျား(၁၆) ဦး မ (၁၁) ဦးတို့ဖြင့် ရေးဆွဲခဲ့ပါသည်။ ထိုပင့်ကူအိမ်ပြုပြင်မှုကို သုံးသပ်ကြည့်တွင် ဥသျှစ်ကျေးရွာ အတွင်းရှိ အမျိုးသား နှင့် အမျိုးသမီး များ၏ စွမ်းဆောင်ရည်များကွာခြားမှုကို သိရှိခဲ့ရပါသည်။ အမျိုးသားနှင့် အမျိုးသမီးများမှာ အမွေရပိုင်ခွင့်၌ တူညီကြပြီး အလုပ်အကိုင်အခွင့်အလမ်းများ၊ ဝင်ငွေ၊ ဦးဆောင်မှု၊ ဆုံးဖြတ်ချက်ချနိုင်မှု၊ တို့တွင် အမျိုးသားများက အမျိုးသမီးများထက်ပို၍ ဆုံးဖြတ်ပိုင်ခွင့်နှင့် အလုပ်အကိုင်အခွင့်အလမ်းများရှိကြောင်းတွေ့ရှိရပါသည်။ လူမှုရေးတွင်ပါဝင်နိုင်မှု နှင့် ပညာရေးလက်လှမ်းမီ မှုတွင် အမျိုးသမီးများက ပို၍သာကြောင်းတွေ့ရှိခဲ့ရပါသည်။ အမျိုးသားနှင့် အမျိုးသားများ၏ အဓိက ကွာခြားချက်မှာ အိမ်တွင်းမှုလုပ်ငန်းပင်ဖြစ်သည်။ အိမ်တွင်းမှုလုပ်ငန်းကို အမျိုးသမီးများကသာဆောင်ရွက်ကြကြောင်းတွေ့ရှိရသည်။ ထို့ကြောင့်လည်း အလုပ်အကိုင် အခွင့်အလမ်း နှင့် ဝင်ငွေတွင် အမျိုးသားများထက်လျော့နည်းနေသည်ဟု သုံးသပ်ရရှိသည်။

လူထုဗဟိုပြုစီမံကိန်း  သာပေါင်းမြို့နယ်

လူထုဗဟိုပြုစီမံကိန်း  သာပေါင်းမြို့နယ်

**ဧရာဝတီတိုင်းဒေသကြီး၊ သာပေါင်းမြို့နယ်၊ ဥသျှစ်ကျေးရွာအုပ်စု၊ ဥသျှစ်ကျေးရွာ
ပထမအကြိမ်အစည်းအဝေး**

ရက်စွဲ - ၂၀.၂.၂၀၁၆

(၂၀.၂.၂၀၁၆) ရက်နေ့ နေ့လည် (၁၂:၀၀) နာရီအချိန်တွင် ဥသျှစ်ကျေးရွာ စာသင်ကျောင်းတွင် စီမံကိန်း မိတ်ဆက် နှင့် စီမံကိန်းစက်ဝန်းအကြောင်းရှင်းပြခြင်း နှင့် ကျေးရွာစေတနာ့ဝန်ထမ်း ရွေးချယ်ခြင်း အစည်း အဝေးကို ပြုလုပ်ခဲ့ပါသည်။ ပထဦးစွာ အစည်းအဝေးအခမ်းအနားကို ဖွင့်လှစ်ပြီး ကျေးရွာလူထုကိုယ်စား ကျေးရွာ ရပ်မိရပ်ဖတစ်ဦးမှ အမှာစကားပြောကြားပေးခဲ့ပါသည်။ ထို့နောက်ကျေးရွာလူထုနှင့် ရင်းနှီးမှုရစေ ရန် မင်္ဂလာပါ သီချင်းအား ကျေးရွာလူထုနှင့်အတူ သီဆိုခဲ့ကြသည်။

ထို့နောက်စီမံကိန်းဝန်ထမ်းများဖြစ်ကြသော ဒေါ်ခင်ပုံပုံချစ် (TA)၊ ဦးအောင်မျိုးနိုင် (CF)၊ ဒေါ်ခိုင်ဝါအောင် (CF)၊ ဒေါ်သဲနအောင် (CF)၊ ဒေါ်ချယ်ရီလင်းစိုး (TF)၊ တို့မှ ကျေးရွာလူထုအား မိတ်ဆက်စကားများ ပြောကြားခဲ့ပါသည်။ ထို့နောက်စီမံကိန်း ရည်ရွယ်ချက် နှင့် စီမံကိန်း စက်ဝန်း အကြောင်းများအား ကျေးရွာလူထုများအားရှင်းပြောကြားခဲ့ကြသည်။ပြီးလျှင်လူထုဆန်းစစ်မှုများ (PRA Tools) များကိုရေးဆွဲခဲ့ကြသည်။

ထို့နောက် တက်ရောက်လာသော ကျေးရွာလူထုများထဲမှ ဦးစွာပထမအနေနှင့် စေတနာ့ဝန်ထမ်း ဧါတာဝန်ဝတ္တရားများအကြောင်းကို ရှင်းပြပြီး ကျေးရွာစေတနာ့ဝန်ထမ်း ကျား (၁) ဦး မ (၁)ဦး ကိုရွေးချယ်ခဲ့ သည်။

လူထုဗဟိုပြုစီမံကိန်း  သာပေါင်းမြို့နယ်

လူထုဗဟိုပြုစီမံကိန်း  သာပေါင်းမြို့နယ်

ဧရာဝတီတိုင်းဒေသကြီး၊ သာပေါင်းမြို့နယ်၊ ဥသျှစ်ကျေးရွာအုပ်စု၊ ဥသျှစ်ကျေးရွာ

ဒုတိယအကြိမ်အစည်းအဝေး

ရက်စွဲ - ၂၁.၂.၂၀၁၆

(၂၁.၂.၂၀၁၆) ရက်နေ့ နေ့လည် (၂:၀၀) နာရီအချိန်တွင် ဥသျှစ်ကျေးရွာ စာသင်ကျောင်းတွင် ဒုတိယအကြိမ် အစည်း အဝေးကို ပြုလုပ်ခဲ့ပါသည်။ထိုအစည်းအဝေးတွင် ကျေးရွာလူထု၏ အခက်အခဲများ များကိုဖော်ထုတ်ခဲ့ကြပြီး စီမံကိန်းလုပ်ငန်းခွဲအကောင်အထည်ဖော်ရန်အတွက် ဦးစားပေးလုပ်ငန်းစဉ်များကို ရွေးချယ်သတ်မှတ်ခဲ့ကြသည်။

ထို့နောက်တွင် လူထုစည်းရုံးရေးမှူးမှ ကျေးရွာ စီ/ထောက် ကော်မတီအဖွဲ့ဝင်များ၏ တာဝန်များကို ရှင်းပြပြီး ကော်မတီဝင်များကိုရွေးချယ်ခဲ့သည်။ ထိုသို့ရွေးချယ်ရာတွင် စီ/ထောက် ဥက္ကဋ္ဌ (၂)ဦး၊ ဝယ်ယူရေး (၃)ဦး၊ လည်ပတ်ပြုပြင် (၃)ဦး၊ စောင့်ကြည့်ကြီးကြပ် (၃) ဦး၊ ကျေးရွာစာရင်းကိုင် (၁)ဦး၊ အကြံပြုတာဝန် ခံ(၂)ဦး တို့ကိုရွေးချယ်ခဲ့သည်။ ကော်မတီဝင်များထဲတွင် အမျိုးသမီးများအား အနည်းဆုံး (၁)ဦးကိုရွေး ချယ်ခဲ့ပါသည်။ကော်မတီအဖွဲ့ဝင်များအားရွေးချယ်ရာတွင် လျှို့ဝှက်မဲပေးစနစ်ဖြင့် ရွေးချယ်ခဲ့ပါသည်။

လူထုဗဟိုပြုစီမံကိန်း  သာပေါင်းမြို့နယ်

ဧရာဝတီတိုင်းဒေသကြီး၊ သာပေါင်းမြို့နယ်၊ ဥသျှစ်ကျေးရွာအုပ်စု၊ ဥသျှစ်ကျေးရွာ

ကော်မတီဝင်များစာရင်း

၃၃၂၆ ကျေးရွာ၊ ၃၃၂၆ ကျေးရွာအုပ်စု၊ သာပေါင်းမြို့နယ် ၈၄၅ - ၂၁-၂-၂၀၁၆

ကော်မတီဝင်များ၏အချက်အလက်များ(CF/TF အမည် ခေါ်ဆိုပါကောင်၊ ယက်မှတ်)

စဉ်	ကော်မတီအမည်	အမည်	အဖအမည်	အသက်	ဝဌာအချက်အမှတ်	မှတ်ပုံတင်အမှတ်	ရာထူး	ယက်မှတ်
၁	ဥက္ကဋ္ဌ	ဦးသန်းဝင်းလေး	ဦးအောင်မြင်	၅၃နှစ်	၇ ကန်	၁၄/မ-၁၁-၃၇၆၀	ဥက္ကဋ္ဌ	၃၃၂၆
၂	ဥက္ကဋ္ဌ	ဒေါ်တိုက်တိုက်စိုး	ဦးထိန်ဝင်း	၃၃နှစ်	၁၀ ကန်	၁၄/မ-မူ(၁)၀၈၅၄၁၂	ဥက္ကဋ္ဌ	၃၃၂၆
၃	ထပ်မံရေး	ဦးစန်းစိုး	ဦးယန်း	၃၉နှစ်	၅ ကန်	၁၄/မ-မူ(၁)၀၈၀၁၅၉	ထပ်မံရေး	၃၃၂၆
၄		ဦးတင်စိုး	ဦးမောင်ဝင်း	၄၂နှစ်	၅ ကန်	၁၄/မ-မူ(၁)၀၈၀၁၆၇၇	"	၃၃၂၆
၅		ဒေါ်စွယ်စွယ်ဝင်း	ဦးလှအောင်	၅၃နှစ်	၁၀ ကန်	၁၄/မ-မူ(၁)၀၇၀၄၈၅၅	ထပ်မံရေး	၃၃၂၆
၆	ယက်မှတ်ပြုစု	ဦးကျော်စိုး	ဦးအုန်းလှ	၄၃နှစ်	၅ ကန်	၁၄/မ-မူ(၁)၀၇၉၃၅၆	ယက်မှတ်ပြုစု	၃၃၂၆
၇		ဒေါ်နန်းနန်းစာကင်	ဦးစိန်လှိုင်	၁၉နှစ်	တက္ကသိုလ်ကျောင်းသား	၁၄/မ-မူ(၁)၀၇၁၇၂၁၉	"	၃၃၂၆
၈		ဒေါ်ခင်စန်းမာ	ဦးလှစာကင်	၄၈နှစ်	၇ ကန်	၁၄/မ-မူ(၁)၀၇၀၈၅၃	"	၃၃၂၆
၉	စာရင်းလိုင်	ဦးအောင်မြင်စိုး	ဦးယန်း	၄၃နှစ်	B.A (Myanmar)	၁၄/မ-မူ(၁)၀၇၉၁၆၀	စာရင်းလိုင်	၃၃၂၆
၁၀	စေ့ဆိုးအုပ်စု	ဦးစိန်စိန်စိန်	ဦးလှစာကင်	၄၅နှစ်	၁၀ ကန်	၁၄/မ-မူ(၁)၀၇၅၈၁၂	စေ့ဆိုးအုပ်စု	၃၃၂၆
၁၁		ဒေါ်စိန်စိန်စိန်	ဦးယန်း	၃၄နှစ်	ဘွဲ့ရ	၁၄/မ-မူ(၁)၀၇၀၃၀၀	တာဝန်ခံ	၃၃၂၆
၁၂	အောက်ခြေကြီး	ဒေါ်အေးအေးအေး	ဦးစိန်စိန်	၅၃နှစ်	၅ ကန်	၁၄/မ-မူ(၁)၀၇၀၁၀၈	အောက်ခြေကြီး	၃၃၂၆
၁၃		ဦးကော်လိန်	ဦးအုန်းလှ	၃၈နှစ်	၁၀ ကန်	၁၄/မ-မူ(၁)၀၇၀၃၀၀	အောက်ခြေကြီး	၃၃၂၆
၁၄		ဒေါ်ခိုင်ခိုင်	ဦးအုန်းအိုင်	၄၃နှစ်	၅ ကန်	၁၄/မ-မူ(၁)၀၇၀၃၀၅	"	၃၃၂၆
၁၅	အောက်ခြေကြီး	ဦးကျော်ကျော်	ဦးလှစာကင်	၃၈	၅ ကန်	၁၄/မ-မူ(၁)၀၇၀၃၀၅	အောက်ခြေကြီး	၃၃၂၆
၁၆		ဒေါ်ကော်လိန်	ဦးအုန်းလှ	၃၃	၇ ကန်	၁၄/မ-မူ(၁)၀၇၀၃၀၅	"	၃၃၂၆
၁၇								
၁၈								
၁၉								
၂၀								

လူထုဗဟိုပြုစီမံကိန်း  သာပေါင်းမြို့နယ်

ဧရာဝတီတိုင်းဒေသကြီး၊ သာပေါင်းမြို့နယ်၊ ဥသျှစ်ကျေးရွာအုပ်စု၊ ဥသျှစ်ကျေးရွာ
ကဏ္ဍအလိုက် ဦးစားပေးရွေးချယ်မှု



သာပေါင်းမြို့နယ်၊ ဥသျှစ်ကျေးရွာတွင် အစည်းအဝေးပြုလုပ်ပုံ နှင့် PRA Tools များရေးဆွဲပုံ



လူထုဗဟိုပြုစီမံကိန်း:  သာပေါင်းမြို့နယ်
 လူထုဗဟိုပြုစီမံကိန်း:  သာပေါင်းမြို့နယ်





လူထုဗဟိုပြုစီမံကိန်း  သာပေါင်းမြို့နယ်
လူထုဗဟိုပြုစီမံကိန်း  သာပေါင်းမြို့နယ်

ပုံစံ-၁ ကျေးရွာအခြေခံအချက်အလက်များ (Form PC 1)

လယ်ဥယျာဉ်/ ကျေးရွာတစ်ရွာသို့ ပထမဆုံး မိတ်ဆက်ခေါ်တွားရောက်သောအခါ လူထုစည်းရုံးရေးမှူးသည် ကျေးရွာအခြေခံအချက်အလက်များကို မေတ္တာရပ်ခံ၍ တောင်းခံရသည်။ ဤအချက်အလက်များကို မိမိတို့၏ မိတ်ဆက်အစည်းဝေးပတ်ပီတောင်းခံရမည့် ဝါဒကို မိတ်ဆက်အစည်းဝေးတွင် လူထုစည်းရုံးရေးမှူးသည် ဤအချက်အလက်များအား စစ်ဆေးပြီးမှ ကန့်သတ်ပြုလုပ်ရမည်။ မြို့နောက်တွင် လူထုစည်းရုံးရေးမှူးမှ သတင်းအချက်အလက်ထံသို့ Tablets မှတစ်ဆင့် ဖြည့်သွင်းရမည်။

ကျေးရွာအုပ်ချုပ်ရေးမှူးအမည် - ဦးစိုးမြစိန် ကျေးရွာအုပ်ချုပ်ရေးမှူးအိမ်နံပါတ် - ၀၇-၅၇၇၄၅၇၇ လူထုစည်းရုံးရေးမှူးအမည် - ဒေါ်ခင်မာမာ

ဖြည့်သွင်းတိုင်းအသင်းကြီး - ဇ.ကု.ဂ.ကို မြို့နယ် - သာယာဝတီ ကျေးရွာအုပ်စု - ဇ.ကု.ဂ.ကို ကျေးရွာ - ဇ.ကု.ဂ.ကို

က. လူဦးရေ

လူမျိုးစု	အိမ်ထောင်စုအရေအတွက်	လူဦးရေ	အိမ်ထောင်စုအရေအတွက်
လူမျိုးစု (၁) <u>ဗမာ</u>	<u>220</u>	<u>1000</u>	<u>220</u>
လူမျိုးစု (၂) <u>အိန္ဒိယ</u>			
လူမျိုးစု (၃) <u>တောင်</u>			<u>2</u>
လူမျိုးစုစုစု <u>ကျေးရွာ</u>	<u>3</u>	<u>91</u>	<u>3</u>
	အမျိုးသား (အရေအတွက်)	အမျိုးသမီး (အရေအတွက်)	
လူဦးရေ	<u>406</u>	<u>471</u>	
အိမ်ထောင်စုဦးရေ	<u>204</u>	<u>91</u>	

(ခ) လက်လှမ်းမီအဆင့်မြှင့်တင်သည့် အစောက်အစဉ်များ

စာသင်ကျောင်း	အမှတ် ဖြစ်ပါ	ကျန်းမာရေး	အမှတ် ဖြစ်ပါ	ဘာသာရေးအဆောက်အဦ	အမှတ် ဖြစ်ပါ
အထက်တန်းကျောင်း	<input checked="" type="checkbox"/>	ရေအေးရုံ	<input type="checkbox"/>	စေတီ	<input checked="" type="checkbox"/>
အလယ်တန်းကျောင်း	<input type="checkbox"/>	ကျန်းမာရေးဌာန	<input checked="" type="checkbox"/>	ဘုန်းကြီးကျောင်း	<input checked="" type="checkbox"/>
မူလတန်းကျောင်း	<input checked="" type="checkbox"/>	ကျန်းမာရေးဌာနခွဲ	<input type="checkbox"/>	ဟိန္ဒူဘုရားကျောင်း	<input type="checkbox"/>
ပျက်စီးကျောင်း	<input checked="" type="checkbox"/>	ဆေးခန်း	<input type="checkbox"/>	စင်္ဂလိပ်ကျောင်း	<input checked="" type="checkbox"/>
အခြား	<input type="checkbox"/>	အခြား	<input type="checkbox"/>	ဝင်္ဂ	<input type="checkbox"/>
				အခြား	<input type="checkbox"/>
မှတ်ချက်		မှတ်ချက်		မှတ်ချက်	

လူထုဗဟိုပြုစီမံကိန်း  သာပေါင်းမြို့နယ်
 လူထုဗဟိုပြုစီမံကိန်း  သာပေါင်းမြို့နယ်

(၁) ကျွမ်းကျင်သူများမှတ်တမ်း ၊ ကော့စွာတွင်နေထိုင်သော သို့မဟုတ် အခြားကော့စွာတွင်နေထိုင်သော ကျွမ်းကျင်သူများ

(၁) အသက်စဉ်		(၂) ကျွမ်းကျင်မှု			(၃) အခြားအချက်အလက်		
ကျွမ်းကျင်သူ အမျိုးအစား	အသက်စဉ်	အခြားအချက်အလက်	ကျွမ်းကျင်သူ အမျိုးအစား	အခြားအချက်အလက်	ကျွမ်းကျင်သူ အမျိုးအစား	အခြားအချက်အလက်	အခြားအချက်အလက်
မူလကျွမ်းကျင်သူများ	<input checked="" type="checkbox"/>	<input checked="" type="checkbox"/>	ဆရာဝန်	<input type="checkbox"/>	<input type="checkbox"/>	အခြားအချက်အလက်	<input type="checkbox"/>
အသက်ကျွမ်းကျင်သူများ	<input type="checkbox"/>	<input checked="" type="checkbox"/>	လက်ထောက် ကျွမ်းကျင်သူများ	<input type="checkbox"/>	<input checked="" type="checkbox"/>	အခြားအချက်အလက်	<input type="checkbox"/>
အလက်ကျွမ်းကျင်သူများ	<input checked="" type="checkbox"/>	<input checked="" type="checkbox"/>	အခြားအချက်အလက်	<input type="checkbox"/>	<input checked="" type="checkbox"/>	ကျွမ်းကျင်သူများ	<input type="checkbox"/>
မူလကျွမ်းကျင်သူများ	<input checked="" type="checkbox"/>	<input type="checkbox"/>	အခြားအချက်အလက်	<input checked="" type="checkbox"/>	<input type="checkbox"/>	အခြားအချက်အလက်	<input type="checkbox"/>
အခြား	<input type="checkbox"/>	<input type="checkbox"/>	ပြည်သူ့ကျန်းမာရေးဝန်ထမ်း (၀)/(၂)	<input checked="" type="checkbox"/>	<input checked="" type="checkbox"/>	ကျွမ်းကျင်သူများ	<input checked="" type="checkbox"/>
မှတ်ချက်			မှတ်ချက်			မှတ်ချက်	

(ဃ) ကော့စွာသို့ ရောက်ရှိနိုင်သည့် အခြားအချက်အလက် / ကော့စွာတွင် နေထိုင်သည့် အခြားအချက်အလက်
လမ်းဆုံအချက်အလက် (အောက်ဖော်ပြပါအတိုင်း)

ကော့စွာတွင် နေထိုင်ခြင်း / ကော့စွာတွင် နေထိုင်ခြင်း
ကော့စွာတွင် နေထိုင်ခြင်း / ကော့စွာတွင် နေထိုင်ခြင်း

(၁) ကော့စွာသို့ ပြန်ရောက်ခြင်း

- (၁) လူထုဝဟိုပြုစီမံခန့်ခွဲမှုကော်မရှင် ကျွမ်းကျင်သူတွင် ကော့စွာသို့ ပြန်ရောက်နိုင်ပါသလော?
- (၂) နိုင်ငံခြားသို့ ပြန်ရောက်ခြင်း မရှိသည့် ဝန်ထမ်းတွင် ပြန်ရောက်နိုင်ပါသလော?
- (၃) ကျွမ်းကျင်သူကို ပြန်ရောက်အောင် ပြန်လည်ပို့ဆောင်နိုင်ပါသလော?

(၂) ဝန်ထမ်းအား

- (၁) ကျွမ်းကျင်သူ၏ ဝန်ထမ်းအဖြစ် အခြားအရာထမ်းအဖြစ် ပြောင်းလဲနိုင်ပါသလော?
- (၂) ကျွမ်းကျင်သူမှ ဝန်ထမ်းအဖြစ် အခြားအရာထမ်းအဖြစ် ပြောင်းလဲနိုင်ပါသလော?

ပြောင်းလဲမှု ရှိပါက ပြောင်းလဲမှုအမျိုးအစား / ပြောင်းလဲမှုရက်စွဲ / ပြောင်းလဲမှုအမျိုးအစား / အခြား

မိုးရာသီတွင် ပြောင်းလဲမှု / ပြောင်းလဲမှုအမျိုးအစား / ပြောင်းလဲမှုရက်စွဲ / ပြောင်းလဲမှုအမျိုးအစား / အခြား

(ဃ) ဝန်ထမ်းအား ပြန်ရောက်အောင် ပြန်လည်ပို့ဆောင်ခြင်း

ကျွမ်းကျင်သူတွင် ရောက်ရှိခြင်းကို သိရှိရန် သဘောတရားအရ သဘောတရားအရ ပြန်လည်ပို့ဆောင်ခြင်း

မရှိပါ ရှိပါသည် နိုင်ငံခြားသို့ ပြန်လည်ပို့ဆောင်ခြင်း



116

(ခ) ကျေးရွာတွင် ခွဲစည်းထားသော အဖွဲ့အစည်းများ၊ လူထုထုတ်ပြန်စီမံကိန်းမတိုင်မီ ဤကျေးရွာတွင် ကျေးရွာဖွံ့ဖြိုးရေးအတွက် အစိုးရ(သို့)ရွာသားများကိုယ်တိုင်(သို့) စီမံကိန်းတစ်ခုခုမှ ခွဲစည်းထားသည့် အဖွဲ့အစည်းများရှိပါသလား။

(၁).....
(၂).....

ကျေးရွာခေါင်းစောင်

အမည် ဦး စာဇ်အောင်

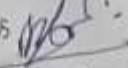
လက်မှတ်  ၀၄.၆

လူထုထုတ်ပြန်ရေးမှူး

အမည် ခင်အောင်

လက်မှတ်  ၀၄.၆ 20.2.2016

ပုံစံ ၈-၂ - စီမံကိန်းစက်ဝန်းအချိန်ဇယား (PC 2)

လယ်ထွက်ပစ္စည်းများ/သက်ဆိုင်ရာလူထုဆောင်ရွက်ရေး/လက်ထောက်နည်းပညာနည်းပညာများမှ စီမံကိန်းစက်ဝန်းအချိန်ဇယား ဖြစ်တိုင်းကဏ္ဍနှင့် ကဏ္ဍအုပ်စု အတွက်တိုက်ရိုက်ဖြည့်သွင်းရမည်။

စီမံကိန်းစက်ဝန်းအမျိုးအမည် **ပျံချိုင်ပါမောင့်**

စက်ဝန်းအမျိုးအမည် စက်ဝန်း(၁) စက်ဝန်း(၂) စက်ဝန်း(၃) စက်ဝန်း(၄)

စက်ဝန်းအမျိုးအမည် **၂၀-၂-၂၀၁၆**

ပြည်နယ်/တိုင်း **ကရင်**၊ ညွှန်ကြားရေးဌာန **ဟာပေါင်း**၊ ကဏ္ဍအုပ်စု **၃၁၂၆**၊ ကဏ္ဍ **၃၁၂၆**

စီမံကိန်းစက်ဝန်းအမျိုးအမည်	စက်ဝန်းအမျိုးအမည်		အစည်းအဝေးအတွက်ရောက်သူအရေအတွက်			
	စတင်သည့်နေ့	ပြီးဆုံးသည့်နေ့	အမျိုးသားအရေအတွက်	အမျိုးသမီးအရေအတွက်	အိမ်ထောင်စုအရေအတွက်	လူမျိုးစုတိုက်ရိုက်အရေအတွက်နှင့် လူမျိုးစုအမည်
၁. ကဏ္ဍစီမံကိန်း စီမံဆက်အစည်းအဝေး	၂၀-၂-၂၀၁၆	၂၀-၂-၂၀၁၆	၆၂	၇၃	၁၂၅	၄ (ကရင်)
၂. ကဏ္ဍစုံညီခြင်းစီမံဆက်အစည်းအဝေး	၂၁-၂-၂၀၁၆	၂၁-၂-၂၀၁၆	၄၆	၇၈	၁၂၄	၁ (ကရင်)
၃. ကဏ္ဍအုပ်စု လုပ်ငန်းဆိုင်ရာစီမံဆက်အစည်းအဝေး	၂၄-၂-၂၀၁၆	၂၄-၂-၂၀၁၆	၂၂	၂၂	၄၄	၁၁ ၇၀
၄. ညွှန်ကြားရေးစီမံကိန်းရေးဆွဲရေးနှင့်အကောင်အထည်ဖော်ရေးစက်ဝန်း၏ စီမံကိန်းဆောင်ရွက်မှုအစည်းအဝေး			မရှိ	မရှိ	မရှိ	မရှိ
၅. ညွှန်ကြားရေးစီမံကိန်းရေးဆွဲရေးနှင့်အကောင်အထည်ဖော်ရေးစက်ဝန်း၏ဆိုင်ရာစီမံဆက်အစည်းအဝေး						
၆. စီမံကိန်းလုပ်ငန်းစဉ်စီမံဆက်အစည်းအဝေး			မရှိ	မရှိ	မရှိ	မရှိ

လူထုဗဟိုပြုစီမံကိန်း  သာပေါင်းမြို့နယ်

လူထုဗဟိုပြုစီမံကိန်း  သာပေါင်းမြို့နယ်

ပုံစံ ၈-၃ ကျေးရွာခွဲ ငြိမ်းရေး ဦးစားပေးအစီအစဉ် (Form PC 3)

ကယ်ညွှန် အထောက်အကူပြုစကားပုဒ်သည် အားလုံးသောအခက်အခဲအတားအဆီးများ၊ မသက်ဆိုင်သည့် လုပ်ငန်းများအားလုံးကိုဖော်ပြရမည်။	ရွတ်/အထက်(၃)ကျေးရွာပျက်မှုများချက်အစဉ်အဝေးပြီးဆုံးသောအခါ လူထုစည်းရုံးရေးများအကူအညီဖြင့် ဤပုံစံကိုပြည့်စုံအောင် ဖြည့်သွင်းရမည်။	ကျေးရွာပုံစံကို ဖြည့်သွင်းရမည်။
လူထုစည်းရုံးရေး/ဝန်ထမ်း အမည်	ရွာ ခြံရံစံအောင်	
၀ နေ့စွဲ 21.2.2016	ဝက်ဝန်းအား အမှတ်ခြစ်ပါ (✓) မှ ဝက်ဝန်း(၀) ဝက်ဝန်း(၂) ဝက်ဝန်း(၃) ဝက်ဝန်း(၄)	
ပြည်နယ်/တိုင်း	ကျေးရွာအုပ်စု	ကျေးရွာ

က. အထက်အဖွဲ့အတားအဆီးများအားစေ့စေ့ခြင်း - ယခုလက်ရှိအခြေအနေတွင်ဤကျေးရွာခွဲ ငြိမ်းတိုးတက်ရေးအတွက် အဓိကအခက်အခဲအတားအဆီးများသည် မည်သည်များဖြစ်ပါသနည်း။ (အမျိုးသား/သမီး အနည်းဆုံးအခက်အခဲ ၅ ခုစီဖော်ပြပါ)

အမျိုးသား အဖွဲ့မှတင်ပြသောအခက်အခဲအတားအဆီးများ	အမျိုးသမီး အဖွဲ့မှတင်ပြသောအခက်အခဲအတားအဆီးများ
၀ လမ်းပိုက်ကား များ မကောင်း သွားစေခြင်း၊ အား အခက်အခဲ	၀ စားနပ်ရိက္ခာ ဖြစ်သဖြင့် ကျန်းမာရေးကောင်းစွာ မရှိပါ။ အခက်အခဲ
၂ သောက်စားရုံ ဆိုက်ရုံများ မရှိပါ။ မကောင်းစွာ အသုံးပြုနိုင်ပါ။ အခက်အခဲ	၂ အားလုံးအားလုံး မကောင်းစွာ အသုံးပြုနိုင်ပါ။ အခက်အခဲ
၃ မီးဖိုချောင်စနစ် မရှိပါ။ အခက်အခဲ	၃ လမ်း မကောင်း သွားစေခြင်း၊ အခက်အခဲ
၄ စက်ယန္တရား နည်းပညာစနစ် မရှိပါ။ အခက်အခဲ	၄ ကလေး များ အသုံးပြု နိုင်ရုံသာမက ကျန်းမာရေး အခက်အခဲ
၅	၅ စားနပ်ရိက္ခာ အခက်အခဲ၊ အားလုံး မကောင်းစွာ အသုံးပြုနိုင်ပါ။ အခက်အခဲ
၆	၆ အားလုံး များ မကောင်းစွာ အသုံးပြုနိုင်ပါ။ အခက်အခဲ
၇	၇

ခ. ပျက်စီးခြင်း အခက်အခဲ (၅) နှစ် အတွင်း ကျေးရွာခွဲ ငြိမ်းရေး ဖော်ပြချက်များလျက်များအား တင်ပြပါ။

အမျိုးသားအဖွဲ့မှတင်ပြသောပျက်စီးချက်များ	အမျိုးသမီးအဖွဲ့မှတင်ပြသောပျက်စီးချက်များ
၀ ကျေးရွာခွဲအတွင်း မကောင်းစွာ အသုံးပြုနိုင်ပါ။ အခက်အခဲ	၀ ကျေးရွာခွဲအတွင်း မကောင်းစွာ အသုံးပြုနိုင်ပါ။ အခက်အခဲ
၂ ကျေးရွာခွဲအတွင်း မကောင်းစွာ အသုံးပြုနိုင်ပါ။ အခက်အခဲ	၂ ကျေးရွာခွဲအတွင်း မကောင်းစွာ အသုံးပြုနိုင်ပါ။ အခက်အခဲ
၃ ကျေးရွာခွဲအတွင်း မကောင်းစွာ အသုံးပြုနိုင်ပါ။ အခက်အခဲ	၃ ကျေးရွာခွဲအတွင်း မကောင်းစွာ အသုံးပြုနိုင်ပါ။ အခက်အခဲ
၄ ကျေးရွာခွဲအတွင်း မကောင်းစွာ အသုံးပြုနိုင်ပါ။ အခက်အခဲ	၄ ကျေးရွာခွဲအတွင်း မကောင်းစွာ အသုံးပြုနိုင်ပါ။ အခက်အခဲ
၅ ကျေးရွာခွဲအတွင်း မကောင်းစွာ အသုံးပြုနိုင်ပါ။ အခက်အခဲ	၅ ကျေးရွာခွဲအတွင်း မကောင်းစွာ အသုံးပြုနိုင်ပါ။ အခက်အခဲ

၆. သောက်စားရုံ ဆိုက်ရုံ များ မကောင်းစွာ အသုံးပြုနိုင်ပါ။ အခက်အခဲ

လူထုတော်ကြီးပြန်ရေး ဘာပေါင်းမြို့နယ်



လူထုတော်ကြီးပြန်ရေး ဘာပေါင်းမြို့နယ်



၈. ဤကျေးရွာ၏ လာမည့် (၃)နှစ်အတွက် ဦးစားပေး ဖွံ့ဖြိုးတိုးတက်မှု လုပ်ငန်း အစီအစဉ်များအားဖော်ပြပါ။
 (လူထုတိုက်ပြုစီမံကိန်း ရန်ပုံငွေအတွက် အဆိုပြုသော အစီအစဉ်များကိုဦးစားပေး အဆင့်အလိုက်ဖော်ပြပြီး ကျန်လူထုတိုက်ပြု စီမံကိန်း ရန်ပုံငွေအရင်းအမြစ်နှင့် မပတ်သက်သည့်အစီအစဉ်များလည်းဖော်ပြရန်ဖြစ်သည်။)

ကျေးရွာအတွက်ဦးစားပေးဖွံ့ဖြိုး တိုးတက်မှု လုပ်ငန်းစဉ်များ	အဆိုပြုသူ (အမျိုးသားများ/ အမျိုးသမီးများ/ အမျိုးသား+အမျိုးသမီး)	လူထုတိုက်ပြုစီမံကိန်းအတွက်အဆိုပြု သည့်(ဦးစားပေးအဆင့်အလိုက်ဖော်ပြပါ)	ခန့်မှန်း ကုန်ကျ ဝင်ရံ	အကျိုးစီးပေး ခွင့်ရှိသူခန့်မှန်းခြေ အရေအတွက်
၁ ကွန်ကရစ်လမ်း (၅၅၀ပေ) ၃၈ ဧကသစ်အကျယ်	ကျား ၄-၈	ဦးစားပေး (၁၁)	၁၅၆,၂၀၀ (၁၅၆,၀၀၀,၀၀၀)	၈၇၇
၂ အစိစိတူးဖော်ရေး (၆၅၅ပေ) လက်ခြယ်တိုက်ကန်အသစ်	ကျား	ဦးစားပေး (၁၂)	၁၅၆,၂၀၀ (၁၅၆,၀၀၀,၀၀၀)	၈၇၇
၃ စာအုပ်စိုက်	ကျား ၁၂	ဦးစားပေး (၁၃)	၁၅၆,၂၀၀ (၁၅၆,၀၀၀,၀၀၀)	၈၇၇
၄ ရွာလမ်းတံတား	ကျား	ဦးစားပေး (၁၄)	၁၅၆,၂၀၀ (၁၅၆,၀၀၀,၀၀၀)	၈၇၇
၅ စာရင်းစာရင်းစာရင်း	၈	ဦးစားပေး (၁၅)	၁၅၆,၂၀၀ (၁၅၆,၀၀၀,၀၀၀)	၈၇၇
၆ အိမ်အလှူငွေ	၈	ဦးစားပေး (၁၆)	၁၅၆,၂၀၀ (၁၅၆,၀၀၀,၀၀၀)	၈၇၇
၇				
၈				

ဥက္ကဋ္ဌ ၊ ကျေးရွာစီမံကိန်းအထောက်အကူပြုကော်မတီမှအတည်ပြုသည်။

အမည် ဒေါ်အိမ်စိန်စိန် လက်မှတ်  ၀၃.၅

Handwritten Burmese text on the left margin, including the words "ပြည်ထောင်စု" (Union) and "နိုင်ငံ" (Country).

Republic of the Union of Myanmar | 2016

ပြည်များ
ကျေးရွာခွဲ၊ ဖြိုးရေးအတွက် အစိုးရ(သို့) ရွာသားများကိုယ်တိုင်(သို့) စီမံကိန်းတစ်ခုခု

၇။

အမည် ဦး စာဇီစောဇီ

လက်မှတ်  နေ့စွဲ

Republic of the Union of Myanmar | 2016

အစည်းများ
တွင် ကျေးဇူးပြုရေးအတွက် အစိုးရ(သို့)ရွာသားများကိုယ်တိုင်(သို့) စီမံကိန်းတစ်ခုခု
လား။

အမည် ဦးတင်စောင့်

လက်မှတ်  နေ့စွဲ

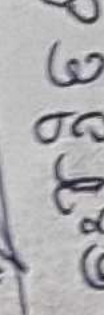
လက်မှတ်  နေ့စွဲ

the Republic of the Union of Myanmar | 2016

အောင်ပေးသော အဖွဲ့အစည်းများ (အောင်ပေးသူများ)

အဖွဲ့အစည်း (အဖွဲ့အစည်း)	အောင်ပေးသူများ (အောင်ပေးသူများ)		အောင်ပေးသူများ (အောင်ပေးသူများ)		အောင်ပေးသူများ (အောင်ပေးသူများ)	အောင်ပေးသူများ (အောင်ပေးသူများ)
	အောင်ပေးသူများ (အောင်ပေးသူများ)	အောင်ပေးသူများ (အောင်ပေးသူများ)	အောင်ပေးသူများ (အောင်ပေးသူများ)	အောင်ပေးသူများ (အောင်ပေးသူများ)		
အောင်ပေးသူများ (အောင်ပေးသူများ)	<input type="checkbox"/>	<input checked="" type="checkbox"/>	<input type="checkbox"/>	<input checked="" type="checkbox"/>	<input type="checkbox"/>	<input type="checkbox"/>
အောင်ပေးသူများ (အောင်ပေးသူများ)	<input type="checkbox"/>	<input checked="" type="checkbox"/>	<input type="checkbox"/>	<input checked="" type="checkbox"/>	<input type="checkbox"/>	<input type="checkbox"/>
အောင်ပေးသူများ (အောင်ပေးသူများ)	<input type="checkbox"/>	<input checked="" type="checkbox"/>	<input type="checkbox"/>	<input checked="" type="checkbox"/>	<input type="checkbox"/>	<input type="checkbox"/>
အောင်ပေးသူများ (အောင်ပေးသူများ)	<input type="checkbox"/>	<input checked="" type="checkbox"/>	<input type="checkbox"/>	<input checked="" type="checkbox"/>	<input type="checkbox"/>	<input type="checkbox"/>
အောင်ပေးသူများ (အောင်ပေးသူများ)	<input type="checkbox"/>	<input checked="" type="checkbox"/>	<input type="checkbox"/>	<input checked="" type="checkbox"/>	<input type="checkbox"/>	<input type="checkbox"/>
အောင်ပေးသူများ (အောင်ပေးသူများ)	<input type="checkbox"/>	<input checked="" type="checkbox"/>	<input type="checkbox"/>	<input checked="" type="checkbox"/>	<input type="checkbox"/>	<input type="checkbox"/>
အောင်ပေးသူများ (အောင်ပေးသူများ)	<input type="checkbox"/>	<input checked="" type="checkbox"/>	<input type="checkbox"/>	<input checked="" type="checkbox"/>	<input type="checkbox"/>	<input type="checkbox"/>
အောင်ပေးသူများ (အောင်ပေးသူများ)	<input type="checkbox"/>	<input checked="" type="checkbox"/>	<input type="checkbox"/>	<input checked="" type="checkbox"/>	<input type="checkbox"/>	<input type="checkbox"/>
အောင်ပေးသူများ (အောင်ပေးသူများ)	<input type="checkbox"/>	<input checked="" type="checkbox"/>	<input type="checkbox"/>	<input checked="" type="checkbox"/>	<input type="checkbox"/>	<input type="checkbox"/>

the Republic of the Union of Myanmar

2016

ပုံစံ ၁-၁ ကျေးရွာအခြေခံအချက်အလက်များ (Form PC 1)

ပထမဇယား မိတ်ဆက်ခရီးသွားရောက်သောအခါ လူထုစည်းရုံးရေးမှူးသည် ကျေးရွာအခြေခံအချက်အလက်များကို ပေးအပ်ရမည်။ ဤအချက်အလက်များကို မိမိကိုင်ဆောင်ထားသော မိတ်ဆက်အစည်းဝေးတွင် လူထုစည်းရုံးရေးမှူးသည် ဤအချက်အလက်များအား ဖော်ပြရမည်။ လူထုစည်းရုံးရေးမှူးမှ ထုတ်ပြန်သော အချက်အလက်ထဲသို့ Tablets မှထုတ်ပြန်ရမည်။

စီမံအဖွဲ့ဝင်များ

ကျေးရွာအုပ်ချုပ်ရေးမှူး
ဖက်စုအဖွဲ့ဝင် - ၀၇-၃၂၇၄၅၇၇

လူထုစည်းရုံးရေးမှူး၏အမည်
ဒေါ်အောင်ဆန်းစုကြည်

မြို့နယ်

ကျေးရွာအုပ်စု

၂၃၁၆

ကျေးရွာ

၂၃၁၆

သူများ (FORM PC 12)

<p>ပုံတွင် အသုံးပြုရန်၊ လူထုစည်းရုံးရေးများက ကျေးဇူးပြု၍ ကွင်းထောင်တွင် ထိန်းသိမ်းမှု (၂၆) နှစ်အထိ တက်ရောက် သူများစာရင်းကို ပြည့်စုံစွာ ထည့်သွင်းရန်</p>		
<p>၁၂.၆၅၈၉</p>		
<p>စီမံကိန်းစက်ဝန်းအမှတ်ဖြစ်ပါ (✓) <input checked="" type="checkbox"/> စက်ဝန်း(၁)</p> <p><input type="checkbox"/> စက်ဝန်း(၂) <input type="checkbox"/> စက်ဝန်း(၃) <input type="checkbox"/> စက်ဝန်း(၄)</p>	<p>ကျေးဇူးအပ်စု</p> <p>၂၅၂၅</p>	<p>ကျေးဇူး</p> <p>၂၅၂၅</p>
<p>အမည်:</p>	<p>အဖေ:</p>	<p>အဘွား:</p>

မထူမအကြိမ် အစဉ်: အစဉ်:

ရန်သူများ (FORM PC 12)

ရန်သူတွင် အသုံးပြုရန်၊ လူထုစည်းရုံးရေးများကကျေးရွာသို့ ကွင်းဆင်းစဉ် စစ်ဆေး၍ ပုံစံ ၂
 အဝေးတက်ရောက် သူများစာရင်းကို ဖြည့်သွင်းရန်

စီမံရေးဦးစီးဌာန

စီမံကိန်းစက်ဝန်းအမှတ်ဖြစ်ပါ (✓) စက်ဝန်း (၁)

စက်ဝန်း (၂) စက်ဝန်း (၃) စက်ဝန်း (၄)

သို့ သာပေါင်း

ကျေးရွာအုပ်စု

အုပ်စုစဉ်

ကျေးရွာ

အရပ်စဉ်

ထပ်မံ အကြောင်းအရာများ အားဖြင့်

ကျား (✓)

မ (✓)

အိမ်ထောင်စုကိုယ်စား

လူ (✓)

လူမျိုး

လက်မှတ်

စာတမ်းပုံစံ (FORM PC 12)

အသုံးပြုရန်၊ လူထုစည်းရုံးရေးမှူးကကျေးရွာသို့ ကွင်းဆင်းစဉ် စစ်ဆေး၍ ပုံစံ ၂
 ယ်းအဝေးတက်ရောက် သူများစာရင်းကို ဖြည့်သွင်းရန်

၆၃၇ ခွဲ ၄၆၈ ဓာတ်

စီမံကိန်းစက်ဝန်းအမှတ်ဖြစ်ပါ (✓) စက်ဝန်း(၁)
 စက်ဝန်း(၂) စက်ဝန်း(၃) စက်ဝန်း(၄)

နယ်	ကျေးရွာအုပ်စု	ကျေးရွာ
ဘာဝါး:	၃၁၂၅	၃၁၂၅

ပထမအကြိမ်အစည်း၊ ဧကဝါး

စာတမ်း

သူများ (FORM PC 12)

တွင် အသုံးပြုရန်၊ လူထုစည်းရုံးရေးမှူးကကျေးဇူးပြုသည့် ကွင်းဆင်းစဉ် စစ်ဆေး၍ ပုံစံ ၂ စာပေးတက်ရောက် သူများစာရင်းကို ဖြည့်သွင်းရန်	
မြန်မာနိုင်ငံတော် ဝန်ထမ်းစာရင်း	
စီမံကိန်းစက်ဝန်းအမှတ်ဖြစ်ပါ (✓) <input checked="" type="checkbox"/> စက်ဝန်း(၁)	ကျေးဇူးပြု
□ စက်ဝန်း(၂) □ စက်ဝန်း(၃) □ စက်ဝန်း(၄)	စက်ဝန်း(၅)
ကျေးဇူးအုပ်စု	စက်ဝန်း(၆)
ကျေးဇူး	စက်ဝန်း(၇)

၁၀၀၀ အကြီးအစည်းအဝေး

ကျား - 52 ✓
 မ - 73 ✓
 125 ✓

ကသူများ (FORM PC 12)

လုံးတွင် အသုံးပြုရန်၊ လူထုစည်းရုံးရေးမှူးကကျေးရွာသို့ ကွင်းဆင်းစဉ် စစ်ဆေး၍ ပုံစံ ၂ ရှိအဝေးတက်ရောက် သူများစာရင်းကို ဖြည့်သွင်းရန်	
မြန်မာနိုင်ငံတော် ဝန်ကြီးဌာန	
စီမံကိန်းစက်ဝန်းအမှတ်ဖြစ်ပါ (✓) <input checked="" type="checkbox"/> စက်ဝန်း(၁)	ကျေးရွာအုပ်စု ဗဟိုရွာ
<input type="checkbox"/> စက်ဝန်း(၂) <input type="checkbox"/> စက်ဝန်း(၃) <input type="checkbox"/> စက်ဝန်း(၄)	ကျေးရွာ ဗဟိုရွာ

ယထာဓိကကြီး၏ အမည်: ဒေါ်အေး

၎သူများ (FORM PC 12)

ပုဂံတွင် အသုံးပြုရန်၊ လူထုစည်းရုံးရေးများကကျေးဇူးတင်သည့် ကွင်းထင်းတို့ စစ်ဆေး၍ ပုံစံ ၂ အစည်းအဝေးတက်ရောက် သူများစာရင်းကို ပြည့်သွင်းရန်

၂၀၂၆ ခုနှစ်

စီမံကိန်းစက်ဝန်းအမှတ်ဖြစ်ပါ(✓) မြစ်ကန်(၁)

□ စက်ဝန်း(၂) □ စက်ဝန်း(၃) □ စက်ဝန်း(၄)

အမှတ် ၂၂၂၆

ကျေးဇူးအပ်စု

ကျေးဇူး

၂၂၂၆

ဒုတိယ ဝန်ကြီးရုံး၊ ဝန်ကြီးရုံး

အိမ်ထောင်စက်ဝန်

သူများ (FORM PC 12)

တွင် အသုံးပြုရန်၊ လူထုစည်းရုံးရေးမှူးကကျေးဇူးပြုသည့် ကွင်းဆင်းစဉ် စစ်ဆေး၍ ပုံစံ ၂
စေးတက်ရောက် သူများစာရင်းကို ဖြည့်သွင်းရန်

၁။ ဝေဖန်

စီမံကိန်းစက်ဝန်းအမှတ်ဖြစ်ပါ(✓) စက်ဝန်း(၁)

စက်ဝန်း(၂) စက်ဝန်း(၃) စက်ဝန်း(၄)

ကျေးဇူးအပ်စု
၂၅၅၆

ကျေးဇူး
၂၅၅၆

ဒုတိယ ဗဟိုဌာန အဖွဲ့မှ ဖက်

၀-၁၂ - အစည်းအဝေးတက်ရောက်သူများ (FORM PC 12)

ညွှန်၊ စီမံကိန်းအစည်းအဝေးအားလုံးတွင် အသုံးပြုရန်၊ လူထုစည်းရုံးရေးမှူးကကျေးဇူးပြုသည့် ကွင်းဆင်းစဉ် စစ်ဆေး၍ ပုံစံ ၂
 ကိန်းစက်ဝန်းအချိန်ဇယားပါ အစည်းအဝေးတက်ရောက် သူများစာရင်းကို ဖြည့်သွင်းရန်

ရုံးရေးမှူးအမည် ခင်ကျော်စွာ

စီမံကိန်းစက်ဝန်းအမှတ်ဖြစ်ပါ(✓) □စက်ဝန်း(၂)□စက်ဝန်း(၃)□စက်ဝန်း(၄)	စက်ဝန်း(၁)
ကျေးဇူးအုပ်စု	ကျေးဇူး
မြို့နယ်	ကျေးဇူး
နယ်/တိုင်းဒေသကြီး	ကျေးဇူး
ဧရာဝတီ	ကျေးဇူး

အစည်းအဝေးခေါင်းစဉ်၊ ဒုတိယ ဘက်စုံ အစည်းအဝေး

အမည်	ကျား (✓)	မ (✓)	အိမ်ထောင်စုကိုယ်စား လှယ်(✓)⁽ⁱ⁾	လူမျိုး	လက်မှတ်
ခင်ကျော်စွာ		✓	✓	ဗမာ	ခင်ကျော်စွာ
" ခင်ယုလှိုင်		✓	"	"	ခင်ယုလှိုင်
" ခင်တိုးဝင်း		✓	"	"	ခင်တိုးဝင်း
" ခင်ကျော်စွာ		✓	"	"	ခင်ကျော်စွာ

ပုံစံ ၂ - အစည်းအဝေးတက်ရောက်သူများ (FORM PC 12)

ညွှန်၊ စီမံကိန်းအစည်းအဝေးအားလုံးတွင် အသုံးပြုရန်၊ လူထုစည်းရုံးရေးမှူးကကျေးဇူးပြုသည့် ကွင်းဆင်းစဉ် စစ်ဆေး၍ ပုံစံ ၂ ကိန်းစက်ဝန်းအချိန်ဇယားပါ အစည်းအဝေးတက်ရောက် သူများစာရင်းကို ဖြည့်သွင်းရန်

ရုံးရေးမှူးအမည် ခေါ်ချွန်ဝါစောင့်

စီမံကိန်းစက်ဝန်းအမှတ်ဖြစ်ပါ(✓) စက်ဝန်း(၁)
 စက်ဝန်း(၂) စက်ဝန်း(၃) စက်ဝန်း(၄) စက်ဝန်း(၅)

မြို့နယ်	ကျေးရွာအုပ်စု	ကျေးရွာ
ဘာစပါး	ခွဘျစ်	ခွဘျစ်

အစည်းအဝေးခေါင်းစဉ်: ဒုတိယ ကျဉ်း စာစုန်း ကလေး

အမည်	ကျား (✓)	မ (✓)	အိမ်ထောင်စုကိုယ်စားလှယ်(✓) (၁)	လူမျိုး	လက်မှတ်
ခေါ်ချွန်ဝါ		✓	✓	မဟာ	ခေါ်ချွန်ဝါ
ခေါ်ချွန်ဝါ	✓			"	ခေါ်ချွန်ဝါ
ခေါ်ချွန်ဝါ	✓			"	ခေါ်ချွန်ဝါ
ခေါ်ချွန်ဝါ	✓				ခေါ်ချွန်ဝါ

ကံသုများ (FORM PC 12)

လုံးတွင် အသုံးပြုရန်၊ လူထုစည်းရုံးရေးမှူးကကျေးရွာသို့ ကွင်းဆင်းစဉ် စစ်ဆေး၍ ပုံစံ ၂
 ရုံးအဝေးတက်ရောက် သူများစာရင်းကို ဖြည့်သွင်းရန်

ပိုင်ဆိုင်သူ

စီမံကိန်းစက်ဝန်းအမှတ်ဖြစ်ပါ(✓) စက်ဝန်း(၁)

စက်ဝန်း(၂) စက်ဝန်း(၃) စက်ဝန်း(၄)

သ်
 ဘာသာရေး၊

ကျေးရွာအုပ်စု

၃၃၅၂၆

ကျေးရွာ

၃၃၅၂၆

ဝန်ထမ်းများ (FORM PC 12)

လုပ်ထွက် အသုံးပြုရန်၊ လူထုစည်းရုံးရေးမှူးကကျေးဇူးပြုသည့် ကွင်းဆင်းစဉ် စစ်ဆေး၍ ပုံစံ ၂ အဝေးတက်ရောက် သူများစာရင်းကို ဖြည့်သွင်းရန်

၁။ အမည်

စီမံကိန်းစက်ဝန်းအမှတ်ဖြစ်ပါ (✓) စက်ဝန်း(၁)
 စက်ဝန်း(၂) စက်ဝန်း(၃) စက်ဝန်း(၄)

အမှတ်	ကျေးဇူးအုပ်စု	ကျေးဇူး
၂၂၂၂	၂၂၂၂	၂၂၂၂

ဒုတိယကဏ္ဍ စာရင်းစာရင်း

ကံသူများ (FORM PC 12)

မျှား - ၄၆ ✓ } ၁၂၄ ✓
၈ - ၃၆ ✓ }

လုံးတွင် အသုံးပြုရန်၊ လူထုစည်းရုံးရေးမှူးကကျေးရွာသို့ ကွင်းဆင်းစဉ် စစ်ဆေး၍ ပုံစံ ၂
နှုံးအဝေးတက်ရောက် သူများစာရင်းကို ဖြည့်သွင်းရန်

၀၁၆၀၁၆

စီမံကိန်းစက်ဝန်းအမှတ်ဖြစ်ပါ(✓) စက်ဝန်း(၁)

စက်ဝန်း(၂) စက်ဝန်း(၃) စက်ဝန်း(၄)

ယ
ဘာပေါင်း

ကျေးရွာအုပ်စု
၃၃၅၅၆

ကျေးရွာ

၃၃၅၅၆

ဒုတိယအကြိမ် စာရွက်အစား

Government of the

လမ်းညွှန်ချက်-သက်ဆိုင်ရာလူထုစည်းရုံးရေး
အတွက်ဤပုံစံကိုဖြည့်သွင်းရမည်။

စည်းရုံးရေးမှူး/ဝန်ထမ်း အမည်

နေ့စွဲ

20.2.201

ပြည်နယ်/တိုင်း ရှေ့ဌာန

စီမံကိန်းဆောင်ရွက်မှုအဆင့်များ

၁. ကျေးရွာစီမံကိန်း မိတ်ဆက်အစည်းအဝေး

၂. ကျေးရွာဖွံ့ဖြိုးရေး စီမံချက်ရေးဆွဲခြင်း
အစည်းအဝေး

၃. ကျေးရွာအုပ်စု လုပ်ငန်း

၂၀၂၆

ကျေးရွာ

၃၁

တော်မတီဝင်များ၏အချက်အလက်များ(

စဉ်	တော်မတီအမည်	အမည်
၁	ဥက္ကဋ္ဌ	ဒေါ်သန်းဝင်း
၂	ဥက္ကဋ္ဌ	ဒေါ်တိုက်ဝင်း
၃	ထက်ယူကျေး	ဒေါ်စန်းစိန်
၄	"	ဒေါ်ကင်စိန်
၅	"	ဒေါ်နွယ်နွယ်
၆	လှည့်ယက်ပွဲဖြစ်	ဒေါ်ကျော်စိန်
၇	"	ဒေါ်နန္ဒာစိန်
၈	"	ဒေါ်ခင်စန်းစိန်
၉	စာကုင်းကိုင်	ဒေါ်စောစိန်
၁၀	စေတနာ့အဖွဲ့	ဒေါ်ခင်စိန်
၁၁	"	ဒေါ်ခင်စိန်
၁၂	အားကြပ်ကြီးကြပ်	ဒေါ်အေးအေး
၁၃	"	ဒေါ်စောစိန်
၁၄	"	ဒေါ်စိန်စိန်

