

ပြည်ထောင်စုသမ္မတမြန်မာနိုင်ငံတော် အစိုးရ  
စိုက်ပျိုးရေး၊ မွေးမြူရေးနှင့် ဆည်မြောင်းဝန်ကြီးဌာန  
(ကျေးလက်ဒေသဖွံ့ဖြိုးတိုးတက်ရေးဦးစီးဌာန)

## စေတုတ္တရာမြို့နယ်



လူထုဗဟိုပြုစီမံကိန်း

National Community Driven Development Project  
(NCDDP)



ကျေးရွာဖွံ့ဖြိုးရေးအစီအစဉ်

Village Development Plan (VDP)

စစ်ငန်းကျေးရွာအုပ်စု၊ ဆားတွင်းကျေးရွာ

## မာတိကာ

စဉ်	အကြောင်းအရာ
၁	မြို့နယ်မြေပုံ
* ၂	ကျေးရွာအုပ်စုမြေပုံ
၃	ကျေးရွာမြေပုံ
၄	ကျေးရွာအခြေခံအချက်အလက်များပုံစံ(၁)
၅	လူထုပူးပေါင်းပါဝင်သောလူမှုဆန်းစစ်ခြင်းနှင့်အကဲဖြတ်ခြင်း လုပ်ငန်းစဉ် (PSA/PRA) အကျဉ်းချုပ်ဇယား
၆	ကျေးရွာဖွံ့ဖြိုးရေးအစီအစဉ်အတွက်အသုံးပြုခဲ့သော PRA Toolsများနှင့် တစ်စုခြင်းစီအတွက်သုံးသပ်ချက်များ
၇	ကျေးရွာအုပ်စု၊ကျေးရွာကော်မတီဖွဲ့စည်းပုံဇယား
၈	ကျေးရွာဖွံ့ဖြိုးရေးဦးစားပေးအစီအစဉ်ပုံစံ (၃)
၉	ကျေးရွာအုပ်စုစီမံကိန်းလုပ်ငန်းခွဲရွေးချယ်ခြင်းပုံစံ (၄)
၁၀	ဦးစားပေးလုပ်ငန်းအကျဉ်းချုပ်ဇယား
၁၁	အစည်းအဝေးတက်ရောက်သူစာရင်းပုံစံ (၁၂)
၁၂	အစည်းအဝေးမှတ်တမ်း
၁၃	အစည်းဝေးပြုလုပ်သည့် ဓါတ်ပုံများ
၁၄	ကဏ္ဍအလိုက်ဦးစားပေးဖွံ့ဖြိုးရေးလုပ်ငန်းစဉ်များ
၁၅	ကျေးရွာဖွံ့ဖြိုးရေးစီမံချက်အရည်အသွေးထိန်းချုပ်မှု (Check list for VDP)

# စေတုတ္တရာမြို့နယ်ပြမြေပုံ



စေတုတ္တရာမြို့နယ်  
မကျေးတိုင်း  
၁ လက်မ = ၂ မိုင်စကေး

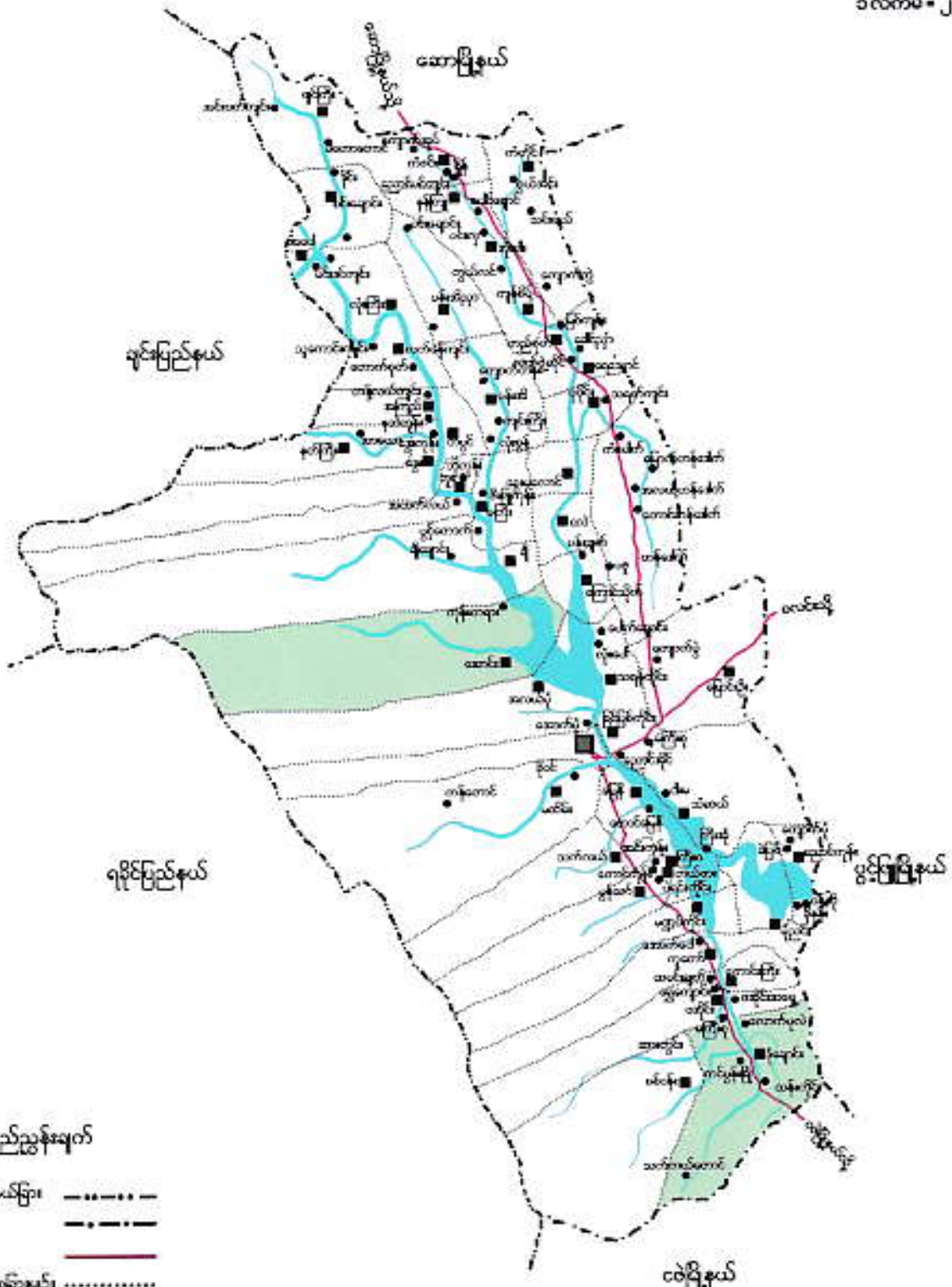

## ရည်ညွှန်းချက်

- တိုင်း မြည်နယ်ခြား -----
- မြို့နယ်ခြား - - - - -
- ကားလမ်း = = = = =
- မာယုရွာဆိုင်ရုံခြားမျဉ်း .....
- မြို့
- မာယုရွာဆိုင်ရုံ
- မာယုရွာ
- မြစ်ချောင်း

# စစ်ငန်းကျေးရွာအုပ်စု အခြေပြမြေပုံ

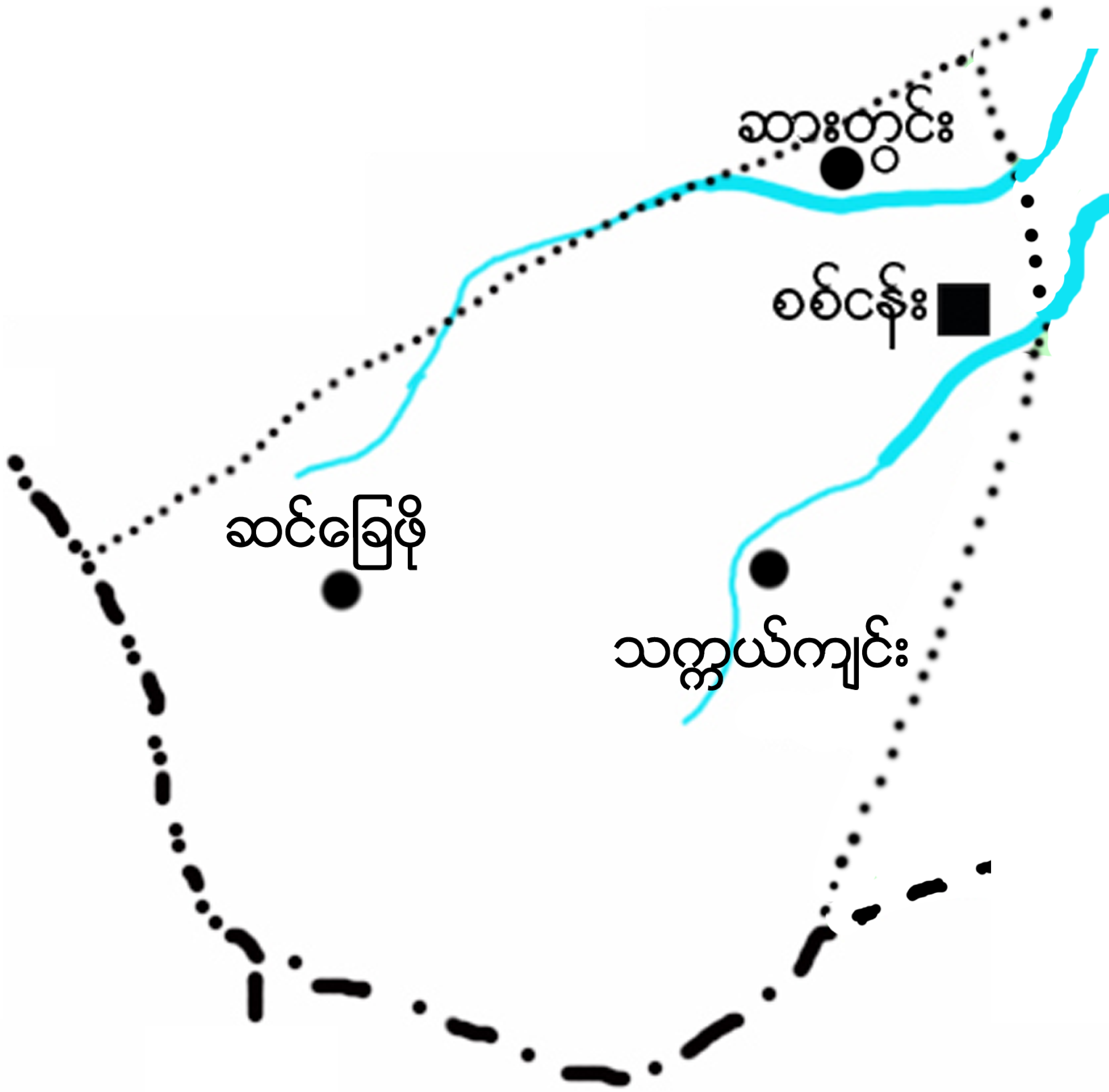

- ကျေးရွာအုပ်စု 
- ကျေးရွာ 
- ကျေးရွာအုပ်စုခြားမျဉ်း 
- ချောင်း 
- ကားလမ်း 



စေတုတ္ထရာမြို့နယ်၊စစ်ငန်းကျေးရွာအုပ်စု  
ဆားတွင်းကျေးရွာ အတွက်ချမြေပုံ

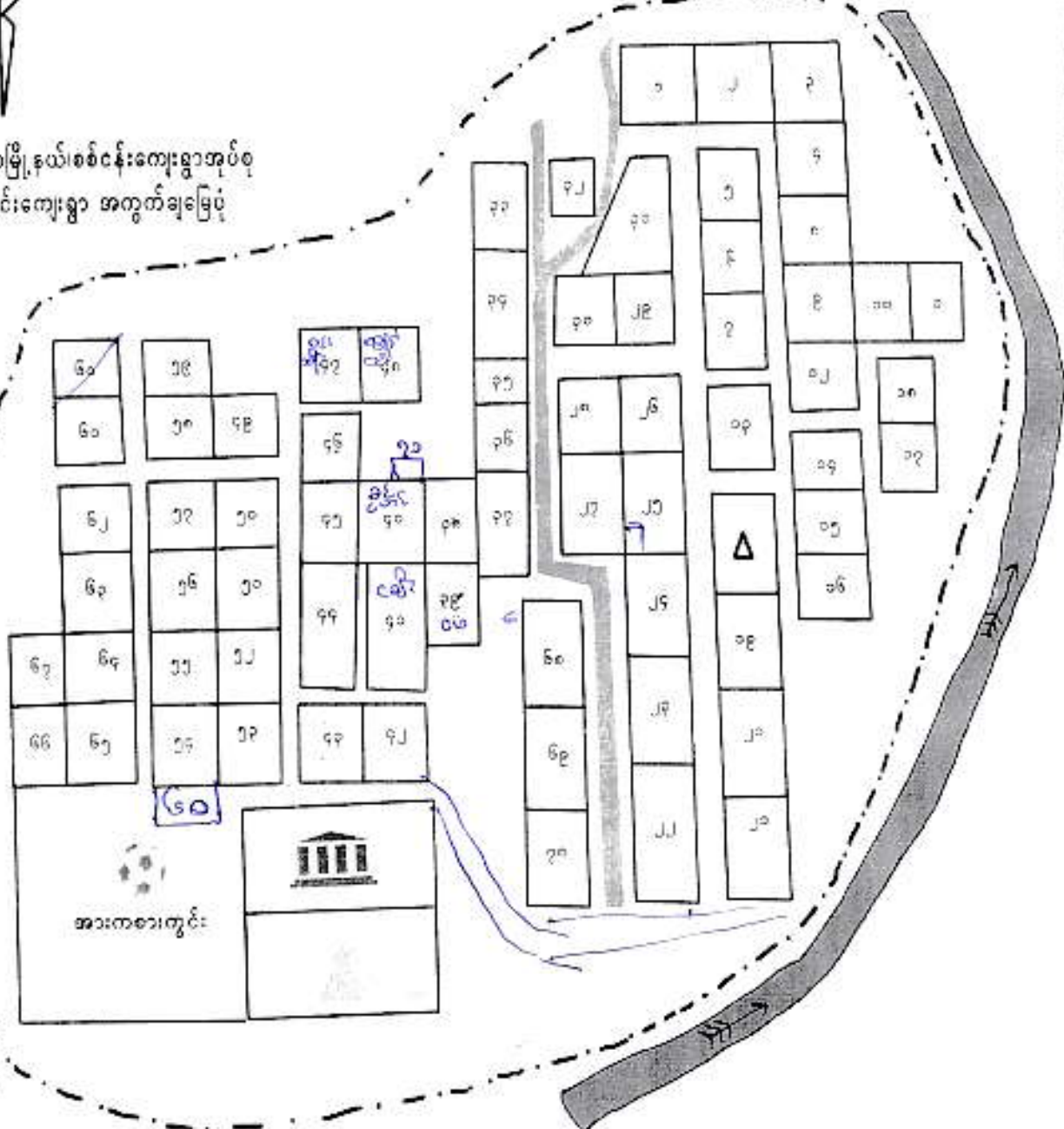

ညွှန်ပြချက်

- အိမ်ယာအတွက်/မြေကွက်
- ▭ ဆားတွင်းကြီးကျောင်း
- ▭ ပညာရေးဝန်ဆောင်ခန်း
- ▭ စာသင်ကျောင်း
- △ စေတီ
- △ ဓနု
- အားကစားကွင်း

ကျေးရွာအမည်	အိမ်ငွေ	အိမ်ယာဧရိယာ	သွားရေ			အခြားအကျိုးအမြတ်	အခြားအကျိုးအမြတ်	အခြားအကျိုးအမြတ်	အခြားအကျိုးအမြတ်	အခြားအကျိုးအမြတ်	အခြားအကျိုးအမြတ်
			ကျား	မ	စုစုပေါင်း						
ကျေးရွာအမည်	၇၀	၇၀	၁၆၅	၁၅၁	၃၁၆	၀	၀	၀	၀	၀	၀

ပုံစံစ-၁ ကျေးရွာအခြေခံအချက်အလက်များ (Form PC 1)

လမ်းညွှန်ချက်/ကျေးရွာတစ်ရွာသို့ ပထမဆုံးမိတ်ဆက်ရေးသွားရောက်သော အခါ လူထုစည်းရုံးရေးမှူးသည် ကျေးရွာခေါင်းဆောင်များအား ကျေးရွာအချက်အလက်များကို မေတ္တာရပ်ခံ၍ တောင်းခံရသည်။ ဤအချက်အလက်များကို စီမံကိန်းမိတ်ဆက်အစည်းဝေးပတ်ပိတ်တောင်းခံရမည်။ စီမံကိန်းမိတ်ဆက်အစည်းဝေးတွင် လူထုစည်းရုံးရေးမှူးသည် ဤအချက်အလက်များအား စစ်ဆေးပေးပြီးမှ နောက်တွင် လူထုစည်းရုံးရေးမှူးမှ သတင်းအချက်အလက်ထံသို့ Tablets မှတစ်ဆင့် ဖြည့်သွင်းရမည်။

ကျေးရွာအုပ်ချုပ်ရေးမှူးအမည် ဦး ငွေတင်	ကျေးရွာအုပ်ချုပ်ရေးမှူး၏ ဖုန်းနံပါတ် ၀၅- ၇၆၅၀၆၂၇၆၄	လူထုစည်းရုံးရေးမှူး၏ အမည် ဦး မြင့်လင်း
ဖြည့်နယ်တိုင်းဒေသကြီး မကွေး	မြို့နယ် စေတုတ္ထရာ	ကျေးရွာအုပ်စု ခက်လေး
		ကျေးရွာ အားတွင်

က. လူဦးရေ	အိမ်ထောင်စုအရေအတွက်	ကိုးကွယ်သည့်ဘာသာ	အိမ်ထောင်စုအရေအတွက်
လူမျိုးစု (၁) မြန်မာ	(၅၉) ဖိတ်	ဘာသာ(၁) ဗုဒ္ဓ	(၇၇) ဖိတ်
လူမျိုးစု (၂) ချင်း	(၁၄) ဖိတ်	ဘာသာ(၂) -	
လူမျိုးစု (၃) -		ဘာသာ(၃) -	

လူဦးရေ	အမျိုးသား(အရေအတွက်)	အမျိုးသမီး(အရေအတွက်)
အိမ်ထောင်စုဦးစီး	၁၆၇	၁၅၇
	၆၅	၆

(ခ) လက်လုပ်ပေးသည့် အထောက်အပံ့များ

စာသင်ကျောင်း	အမှတ် ဖြစ်ပါ	ကျန်းမာရေး	အမှတ် ဖြစ်ပါ	ဘာသာရေးအဆောက်အအုံ	အမှတ် ဖြစ်ပါ
အထက်တန်းကျောင်း	<input type="checkbox"/>	ဆေးရုံ	<input type="checkbox"/>	စေတီ	<input checked="" type="checkbox"/>
အလယ်တန်းကျောင်း	<input type="checkbox"/>	ကျန်းမာရေးဌာန	<input type="checkbox"/>	ဘုန်းကြီးကျောင်း	<input checked="" type="checkbox"/>
မူလတန်းကျောင်း	<input checked="" type="checkbox"/>	ကျန်းမာရေးဌာနခွဲ	<input type="checkbox"/>	ဟိန္ဒူဘုရားကျောင်း	<input type="checkbox"/>
ပုဂံကျောင်း	<input type="checkbox"/>	ဆေးပေးခန်း	<input type="checkbox"/>	ရေစိမ့်ယာန်ကျောင်း	<input type="checkbox"/>
အခြား	<input type="checkbox"/>	အခြား	<input type="checkbox"/>	တပ်	<input type="checkbox"/>
				အခြား	<input type="checkbox"/>
မှတ်ချက်		မှတ်ချက်		မှတ်ချက်	

(ဂ) ကျွမ်းကျင်သူများမှတ်တမ်း ၊ ကျေးရွာတွင် နေထိုင်သော သို့မဟုတ် တခြားရွာမှလာရောက်သော ကျွမ်းကျင်သူများ

(၁) စာသင်ကျောင်း			(၂) ကျန်းမာရေး			(၃) လက်မှုပညာရှင်		
ရွာတွင် နေထိုင်သူ	အခြားရွာမှ လာသူ		ရွာတွင် နေထိုင်သူ	အခြား ရွာမှ လာသူ		ရွာတွင် နေထိုင်သူ	အခြား ရွာမှ လာသူ	
မူလတန်း ပြင်ဆင်ရေးမှူး	<input checked="" type="checkbox"/>	<input type="checkbox"/>	ဆရာမ	<input type="checkbox"/>	<input type="checkbox"/>	လက်သမား	<input type="checkbox"/>	<input type="checkbox"/>
အထက်တန်း ပြင်ဆင်ရေးမှူး	<input type="checkbox"/>	<input type="checkbox"/>	လက်ထောက်	<input type="checkbox"/>	<input type="checkbox"/>	ပန်းရံ	<input type="checkbox"/>	<input type="checkbox"/>
အလယ်တန်း ပြင်ဆင်ရေးမှူး	<input type="checkbox"/>	<input type="checkbox"/>	ကျန်းမာရေးမှူး	<input type="checkbox"/>	<input type="checkbox"/>	လျှပ်စစ်ဆိုင်ရာ	<input type="checkbox"/>	<input type="checkbox"/>
အောက်တန်း ပြင်ဆင်ရေးမှူး	<input type="checkbox"/>	<input type="checkbox"/>	အမျိုးသမီးကျန်းမာရေး	<input type="checkbox"/>	<input type="checkbox"/>			



မှတ်တမ်းအရင်းအမြစ်	<input type="checkbox"/>	<input type="checkbox"/>	အရင်းအမြစ်များ	<input checked="" type="checkbox"/>	<input type="checkbox"/>	ရေပိုက်သွယ်သူ	<input type="checkbox"/>	<input type="checkbox"/>
အခြား	<input type="checkbox"/>	<input type="checkbox"/>	ပြင်ဆင်မှုများ/အခြားလုပ်ငန်း	<input checked="" type="checkbox"/>	<input type="checkbox"/>	ဝက်ပြင်ဆရာ	<input type="checkbox"/>	<input type="checkbox"/>
မှတ်တမ်း			မှတ်တမ်း			မှတ်တမ်း		

(ဃ) ကျေးရွာသို့ ရောက်ရှိနိုင်သည့်လမ်းအခြေအနေ / ကျေးရွာတစ်ရွာသည် ၎င်း၏ကျေးရွာအုပ်စုနှင့် ဆက်သွယ်ထားသော လမ်းအခြေအနေ (အောက်ပါတို့ကိုပိုင်းပါ)

ကျောက်ကြမ်းလမ်း: \_\_\_\_\_ ကတ္တရာလမ်း: \_\_\_\_\_ ကွန်ကရစ်လမ်း: \_\_\_\_\_ မော်တော်ဆိုင်ကယ်လမ်း  
 ကျောက်စင်းလမ်း: \_\_\_\_\_ ပြေသာလမ်း လှသွားလမ်း: \_\_\_\_\_ အခြား: \_\_\_\_\_

(င) ကျေးရွာဖွံ့ဖြိုးမှုစီမံချက်

(၁) လူထုဝတ်ပြုစီမံကိန်းမတင်မီ ဤကျေးရွာတွင်ကျေးရွာဖွံ့ဖြိုးမှု စီမံချက်ရှိခဲ့ပါသလား? ရှိပါသည် မရှိပါ၊ မသိပါ  
 (၂) ရှိပါလျှင် ဤစီမံချက်ကို မည်သည့် ခုနှစ်တွင်ပြင်ဆင်ခဲ့ပါသနည်း? နှစ်- ၂၀၁၂ - / မသိပါ  
 (၃) ဤစီမံချက်ကို ဖြည့်ဆည်းမှုအတည်ပြုခဲ့ပါသလား? ပြုခဲ့ပါသည် / မပြုခဲ့ပါ / မသိပါ

(စ) ခရီးအကွာအဝေး

(၁) ဤကျေးရွာ၏ဝတ်ပြုမှုအခြေအနေအရ ကျေးရွာအုပ်စု၏ဝတ်ပြုမှုအထိ ခရီးခိုင်းမည်မျှ ကွာဝေးသနည်း? မိုင်- ၂ - / မသိပါ  
 (၂) ဤကျေးရွာမှ ၎င်းကျေးရွာအုပ်စု၏ဝတ်ပြုမှုအထိ သွားလာရာတွင် ကြာမြင့်သည့် အချိန် ခြောက်သွေ့ ရာသီတွင် ကြာချိန်- ၂၀ မိနစ် ထက်လျော့ / မော်တော်ဆိုင်ကယ် / ခြေလျှင် / လမ်း / မော်တော်ဘုတ် / အခြား: \_\_\_\_\_ သေည့်တို / ဖြင့် သွားလျှင် ကြာမြင့်သည့် အချိန်  
 မိုးရာသီတွင် ကြာချိန်- ၂၀ မိနစ် ထက်လျော့ / မော်တော်ဆိုင်ကယ် / ခြေလျှင် / လမ်း / မော်တော်ဘုတ် / အခြား: \_\_\_\_\_ သေည့်တို / ဖြင့် သွားလျှင် ကြာမြင့်သည့် အချိန်

(ဆ) ပတ်ဝန်းကျင်ဆိုင်ရာ သဘာဝဘေးအန္တရာယ်

ဤကျေးရွာတွင် ရေကြီးခြင်းကို သဘာဝဘေးအန္တရာယ် ကျရောက်မှု ခြင်း ရှိပါသလား။  
 မရှိပါ  ရှိပါသည် ရိုလျှင် ဖော်ပြပါ- ၁၅ (၂၀၁၂) ခု ဇူလိုင်လ ၁၅ ရက်

(ဇ) ကျေးရွာတွင် ဖွဲ့စည်းထားသော အဖွဲ့အစည်းများ

လူထုဝတ်ပြုစီမံကိန်းမတင်မီ ဤကျေးရွာတွင် ကျေးရွာဖွံ့ဖြိုးရေးအတွက် အစိုးရ(သို့) ရွာသားများကိုယ်တိုင်(သို့) စီမံကိန်းတစ်ခုခု ဖွဲ့စည်းထားသည့် အဖွဲ့အစည်းများ ရှိပါသလား။

Save the children  
 \_\_\_\_\_  
 \_\_\_\_\_

ကျေးရွာခေါင်းဆောင်

အမည် ဦးဇွေးတင်

လက်မှတ် [Signature] နေ့စွဲ- 21.1.2016

လူထုစည်းရုံးရေးမှူး

အမည် ဦးမျိုးမြင့်စန်း

လက်မှတ် [Signature] နေ့စွဲ- 21.1.2016

လူထုပူးပေါင်းပါဝင်သောလူမှုဆန်းစစ်ခြင်းနှင့်အကဲဖြတ်ခြင်းလုပ်ငန်းစဉ်(PSA/PRA)အကျဉ်းချုပ်

စဉ်	အကြောင်းအရာ	ရက်စွဲ	ဦးတည်အုပ်စု	တက်ရောက်သူ			အဓိကဆွေးနွေးချက်များ
				ကျား	မ	ပေါင်း	
၁	လူမှုစီးပွားအဆင့်သတ်မှတ်ခြင်း (Wealth Ranking)	၂၀-၁-၂၀၁၆	ရမ်းသာ၊ အလယ်အလတ်၊ နွမ်းပါးအုပ်စု	၁၈	၃၃	၅၁	ကျေးရွာလူမှုစီးပွားအုပ်စုများ၊ ခွဲခြားသတ်မှတ်နိုင်ရေးအတွက် အခြေခံစံနှုန်းများသတ်မှတ်ခြင်း ကျေးရွာသားများနှင့်အများသ ဘောတူခွဲခြားသတ်မှတ်ခြင်း
၂	ရာသီခွင်ပြပြက္ခဒိန် (Seasonal Calender)	၂၀-၁-၂၀၁၆	ကော်မတီဝင်၊ အမျိုးသမီး၊ အမျိုးသားများ	၁၈	၃၃	၅၁	ရာသီဥတု၊စိုက်ပျိုးသီးနှံများ၊ လယ်ယာလုပ်ငန်းများ၊ ဝင်ငွေထွက်ငွေ၊မွေးမြူ ရေးလုပ်ငန်းများ။
၃	ကျေးရွာလူနေမှုပြသယံဇာတမြေပုံ (social Map/Resource Map)	၂၀-၁-၂၀၁၆	ရပ်မိရပ်ဖ ကော်မတီဝင်များ	၁၈	၃၃	၅၁	အိမ်အမျိုးအစားများ၊အခြေခံ အဆောက်အဦများ၊လမ်းပန်း ဆက်သွယ်ရေးအခြေအနေ၊ လယ်ယာမြေမြစ်ချောင်း၊ ရေတွင်းရေကန်သစ်တောများ
၄	ပြဿနာသစ်ပင် (Problem Tree)	၂၀-၁-၂၀၁၆	အမျိုးသား၊ အမျိုးသမီးများ	၁၈	၁၇	၃၅	ဆွေးနွေးထားသောအခြေခံ အဆောက်အဦများနှင့်အ သက်မွေးဝမ်းကြောင်းလုပ်ငန်း များ
၅	ကျေးရွာ၏ငါးနှစ်စာဦးစားပေး အစီအစဉ်(Pair Wise)	၂၁-၁-၂၀၁၆	အမျိုးသားအုပ်စု၊ အမျိုးသမီးအုပ်စု၊ လူငယ်အုပ်စု၊ ရပ်မိရပ်ဖအုပ်စု	၁၈	၁၇	၃၅	အကျိုးပြုဦးရေအကျိုးခံစားခွင့် နှင့်အဓိကလိုအပ်ချက်များပေ မူတည်ပြီးဆုံးဖြတ်သည်။
၆	အဖွဲ့အစည်းချိတ်ဆက်ပုံ (Venn Diagram)	၂၀-၁-၂၀၁၆	အဖွဲ့၊ အုပ်ချုပ်ရေးအဖွဲ့၊ ကျေးရွာစီမံကိန်း အဖွဲ့	၁၈	၁၇	၃၅	ကျေးရွာတွင်ရှိအဖွဲ့အစည်းများ နှင့်ဖွံ့ဖြိုးရေးလုပ်ငန်းအတွက်ချိတ် ဆက် ဆောင်ရွက်လုပ်ကိုင်မှု
၇	ပင့်ကူအိမ်ကွန်ယက် (Spider Web)	၂၀-၁-၂၀၁၆	အမျိုးသား၊ အမျိုးသမီးများ	၁၈	၁၇	၃၅	အမျိုးသား၊ အမျိုးသမီးများတန်းတူအခွင့်အ ရေးရရှိမှုနှင့်မရရှိသည့်အ ကြောင်းအရင်းများ



<p>အမျိုးသား၊ အမျိုးသမီးများ၏ တနေ့တာလုပ်ငန်းသုံးသ ပ်မ (Men/Women ၈ timeline)</p>	<p>၂၀-၁-၂၀၁၆</p>	<p>အမျိုးသား၊ အမျိုးသမီးများ</p>	<p>၁၈</p>	<p>၃၇</p>	<p>၅၀</p>	<p>အမျိုးသား၊ အမျိုးသမီးများ၏တနေ့တာအလုပ် ချိန်နှင့်အားလပ်ချိန်များသုံးသပ် ချက်</p>
<p>အိမ်မက်ပြမြေပုံ ၉ (Dream Map)</p>	<p>၂၁-၁-၂၀၁၆</p>	<p>ကျေးရွာစီထောက် အဖွဲ့ကျေးရွာလူထု</p>	<p>၂၈</p>	<p>၁၇</p>	<p>၄၅</p>	<p>နောင်တချိန်ကျေးရွာတွင် ဖြစ်စေလိုသောအနာဂတ်မြင် ကွင်းများထည့်သွင်းရေးဆွဲခြင်း</p>
<p>ကျေးရွာသမိုင်းကြောင်း ၁၀ (village Histoy)</p>	<p>၂၀-၁-၂၀၁၆</p>	<p>ကျေးရွာစီထောက် အဖွဲ့ကျေးရွာလူထု</p>	<p>၃</p>	<p>၂</p>	<p>၅</p>	<p>ကျေးရွာဖြစ်ပေါ်လာပုံ သမိုင်းကြောင်း</p>

ဥစ္စာနေအဆင့် ခွဲခြားမှု စံနမူနာပုံစံ

မြို့နယ် ... ကျေးရွာအုပ်စု ... ရက်စွဲ ... ၂၀၂၁.၁.၂၀.၂၆

အကြောင်းအရာ	ရမ်းသာ	အလယ်အလတ်	နွမ်းပါး
နေအိမ်အခြေအနေ	သွယ်ဦး၊ ဖျဉ်ကာ ဖျဉ်ခင်း	သွယ်ဦး၊ ဖျဉ်ခင်း ဝါးတံက	သွယ်ဦး၊ ဝါးတံက ဝါးတံခင်း
စက်ပစ္စည်းပိုင်ဆိုင်မှု	ဆိုင်ကယ်၊ ကွန်ရက် ၇၇ ခုပုံစံ	ဆိုင်ကယ်	ဆိုင်ကယ်
လယ်ယာမြေပိုင်ဆိုင်မှု	လယ် = ၁ ဧက ယာ = ၁ ဧက	လယ် = ၁ ဧက ယာ = ၁ ဧက	မရှိ
ကျွဲ၊ နွား ပိုင်ဆိုင်မှု	နွား = ၁ နွား	နွား = ၁ နွား	မရှိ
တနပ်ပျမ်းမျှပင်ငွေ	(၁၀) သိန်း	(၁၅) သိန်း	(၁၀) သိန်း
စားနပ်ရိက္ခာမူလုံမှု	မို့လျှံ	လုံလောက်	မလုံလောက်
စုစုပေါင်းအိမ်ထောင်စု	(၁၉) နိမ့်	(၂၁) နိမ့်	(၂၃) နိမ့်

မြို့နယ်: ...  
 မြို့နယ်အဖွဲ့အစည်း = ...  
 မ = ...

စဉ်	ချမ်းသာ	အလယ်အလတ်	နွမ်းပါး
၁	ဦးမြင့်.အေး	ဦးစော.မောင်	အောင်အေး.ရွှေ
၂	ဦးသိန်းဝင်း	ဦးတင်.ကြီး	ဦးဝင်း.ဦး
၃	ဦးစိန်အောင်	ဦးသန်းနိုင်.အောင်	ဦးလင်း.မြင့်
၄	ဦးစိုးဝင်း	အောင်အေး.ကြည်	ဦးမျိုး.အောင်
၅	ဦးစင်အေး	ဦးသိန်းဝင်း	ဦးမြင့်.အောင်
၆	ဦးစင်.အောင်	အောင်အေး.ကြီး	အောင်အေး.အေး
၇	ဦးစိုးဝင်း(လေး)	ဦးစိုးနိုင်	ဦးခင်.အောင်
၈	အောင်အေး.အောင်	အောင်အေး.အောင်	ဦးအောင်မြင့်.စိုး
၉	ဦးသန်း.အေး	ဦးစိန်မြင့်.အောင်	ဦးဝင်း.မင်း
၁၀	ဦးစိန်အောင်.မောင်	ဦးဝင်း.အေး	ဦးကျော်.အောင်
၁၁	ဦးစင်.မောင်	ဦးကျော်.မင်း	ဦးအောင်.ရွှေ
၁၂	ဦးစိန်	ဦးလှ.အေး	ဦးဝင်း
၁၃	ဦးစိန်အောင်	အောင်အေး	ဦးဝင်း.အောင်
၁၄	ဦးအေး.အောင်	ဦးကျော်	ဦးစိန်
၁၅	ဦးကျော်.အောင်	ဦးအောင်.မောင်	ဦးစိန်
၁၆	ဦးသိန်း.အောင်	ဦးအောင်.အောင်	အောင်အေး.ကြည်
၁၇	ဦးဝင်း.အောင်	ဦးအောင်.အောင်	ဦးကျော်.အောင်
၁၈	ဦးသန်း.အောင်	ဦးအောင်.အောင်	ဦးဝင်း.အောင်
၁၉	ဦးအောင်	ဦးအောင်.အောင်	ဦးလှ.အောင်
၂၀		ဦးအောင်.အောင်	အောင်အေး
၂၁		ဦးကျော်.အောင်	ဦးစိန်
၂၂			ဦးမြင့်.စိုး
၂၃			ဦးသန်း.အောင်
၂၄			ဦးကျော်.အောင်
၂၅			ဦးကျော်
၂၆			ဦးအောင်.အောင်
၂၇			ဦးသိန်း.အောင်
၂၈			ဦးအောင်
၂၉			အောင်အေး.အောင်
၃၀			အောင်အေး
၃၁			ဦးကျော်.အောင်

မကွေးတိုင်းဒေသကြီး၊ စေတုတ္ထကမ္ဘာမြို့နယ်၊ စစ်ဇနီးအုပ်စု၊ ဆားတွင်း  
ကျေးရွာ၏ ဥစ္စာပစ္စည်းပိုင်ဆိုင်မှုသုံးသပ်ချက်။

နေ့စွဲ - ၂၀-၁-၂၀၁၆  
 အစည်းအဝေးခရီးစဉ် = (၈:၀၀) နာရီ နံနက်  
 စတင်ဆွေးနွေးချိန် = (၁၀:၃၀) နာရီ  
 ပြီးဆုံးချိန် = (၁၀:၀၀) နာရီ  
 စာချိန် = (၇၀:၃၀) နာရီ  
 ဝန်ထုပ် = တွင်းတော်ကြီးကျောင်း

မကွေးတိုင်းဒေသကြီး၊ စေတုတ္ထကမ္ဘာမြို့နယ်၊ စစ်ဇနီးအုပ်စု၊ ဆား  
တွင်းကျေးရွာ၏ ဥစ္စာပစ္စည်းပိုင်ဆိုင်မှုသုံးသပ်ချက်၊ အစည်းအဝေးတွင်  
အမျိုးသား (၁၈) ယောက်နှင့် အမျိုးသမီး (၃၃) ဦး တက်ရောက်ဆွေးနွေး  
သုံးသပ်ကြသည်။

ဆားတွင်းကျေးရွာတွင် ပစ္စည်းဥစ္စာပိုင်ဆိုင်မှုသုံးသပ်ဆွေး  
နွေးရာတွင် ကျေးရွာတစ်ခု အစား (၃) ဆင့် သတ်မှတ်ဆွေးနွေးပါသည်။  
 ပိုင်ဆိုင်မှုသုံးသပ်ရာတွင် (၁) နေအိမ်အခြေအနေ (၂) ခု၊ စက်ပစ္စည်းပိုင်ဆိုင်  
မှု (၃) နည်း၊ နွားပိုင်ဆိုင်မှု (၄) တစ်နှစ်ပျမ်းမျှဝင်ငွေ (၅) ဆားနားရိက္ခာ  
မှုလုံမှု များပျော့မှုတစ်ခု သတ်မှတ်ကြသည်။

ဆားတွင်းကျေးရွာတွင် ဇာချမ်းသာသာ အုပ်စုတွင်  
(၁၉) အိမ် (၂) အလယ်အလတ်အုပ်စုတွင် (၂၀) အိမ် (၂) နွားပါးသော  
အုပ်စုတွင် (၃၃) အိမ် ရှိပါသည်။

ဦးစေတင်ဆွေးနွေးသူ = ဦးကျော်မျိုးသူ / နေပြည်တော်  
 မှစတင်ဆွေးနွေးသူ = ကျား = (၁၈) ယောက်  
 - မ = (၃၃) ယောက်  
 ပံ့ပိုးကူညီသူ = ဦးမျိုးမြင့်ဝင်း



မကွေးတိုင်းဒေသကြီး၊ မကွေးတိုင်းဒေသကြီး၊ မင်းတပ်ကွပ်ကဲရေး၊ စားကွပ်ကဲရေး  
 ရာထူးနှင့် ဖွဲ့စည်းရေးအဖွဲ့ဝင်၊ အဖွဲ့ဝင်များ

- ဧ.စီ - ၂၀.၁.၂၀၁၆
- အစည်းအဝေးခရီးစဉ် - ၈:၀၀ နာရီ
- စတင်ဆွေးနွေးချိန် - ၃:၃၀ နာရီ
- အိမ်ထောင်ရေး - ၄:၃၀ နာရီ
- အိမ်ထောင်ရေး - ၅:၀၀ နာရီ

စစ်ကိုင်းတိုင်းဒေသကြီး၊ စစ်ကိုင်းတိုင်းဒေသကြီး၊ စစ်ကိုင်းတိုင်းဒေသကြီး၊ စစ်ကိုင်းတိုင်းဒေသကြီး  
 ဖွဲ့စည်းရေးအဖွဲ့ဝင်၊ အဖွဲ့ဝင်များ ၂၀.၁.၂၀၁၆ ရက်နေ့တွင်  
 စစ်ကိုင်းတိုင်းဒေသကြီး၊ စစ်ကိုင်းတိုင်းဒေသကြီး၊ စစ်ကိုင်းတိုင်းဒေသကြီး၊ စစ်ကိုင်းတိုင်းဒေသကြီး

စစ်ကိုင်းတိုင်းဒေသကြီး၊ စစ်ကိုင်းတိုင်းဒေသကြီး၊ စစ်ကိုင်းတိုင်းဒေသကြီး၊ စစ်ကိုင်းတိုင်းဒေသကြီး  
 စစ်ကိုင်းတိုင်းဒေသကြီး၊ စစ်ကိုင်းတိုင်းဒေသကြီး၊ စစ်ကိုင်းတိုင်းဒေသကြီး၊ စစ်ကိုင်းတိုင်းဒေသကြီး  
 (၂၇) နှစ်ရှိပြီဖြစ်ပြီး နှစ်စဉ် နှစ်စဉ် (၅၀) နှစ်ရှိပြီဖြစ်ပြီး နှစ်စဉ် နှစ်စဉ်  
 နှစ်စဉ် နှစ်စဉ် နှစ်စဉ် နှစ်စဉ် နှစ်စဉ် နှစ်စဉ် နှစ်စဉ် နှစ်စဉ် နှစ်စဉ် နှစ်စဉ် နှစ်စဉ်  
 နှစ်စဉ် နှစ်စဉ် နှစ်စဉ် နှစ်စဉ် နှစ်စဉ် နှစ်စဉ် နှစ်စဉ် နှစ်စဉ် နှစ်စဉ် နှစ်စဉ် နှစ်စဉ်  
 နှစ်စဉ် နှစ်စဉ် နှစ်စဉ် နှစ်စဉ် နှစ်စဉ် နှစ်စဉ် နှစ်စဉ် နှစ်စဉ် နှစ်စဉ် နှစ်စဉ် နှစ်စဉ်

- ဦးစောစောစောစော - ဦးစောစောစော
- ဦးစောစောစောစော - ဦးစောစောစော
- ဦးစောစောစောစော - ဦးစောစောစော

ဦးစောစောစောစော  
 ဦးစောစောစောစော

ပြဿနာ သစ်ပင် ရေးဆွဲခြင်း

ရက်စွဲ .21.1.2016

အကျိုးတရား

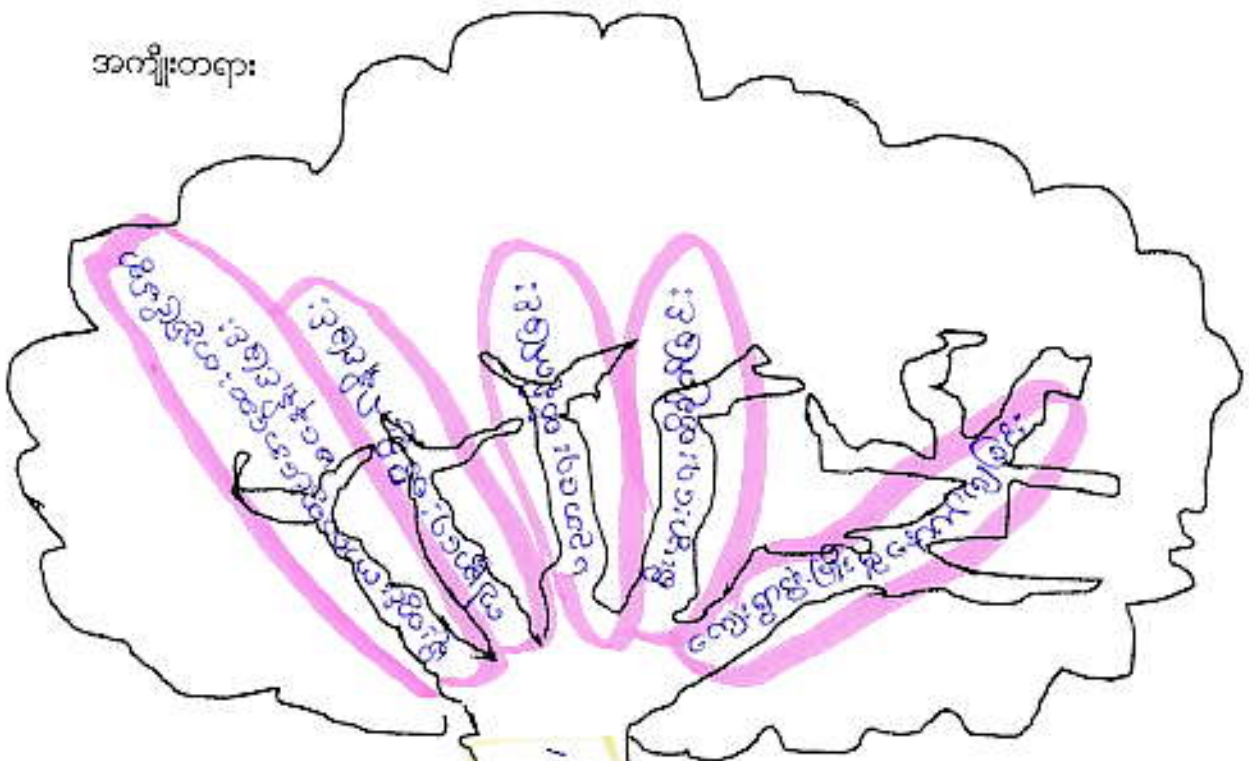

ပြဿနာ အရင်းအမြစ်

ကျေးဇူးတင်  
 ရေလွှဲ / လေကြီးခြင်း /  
 ရေတိုက်စားခြင်း \*

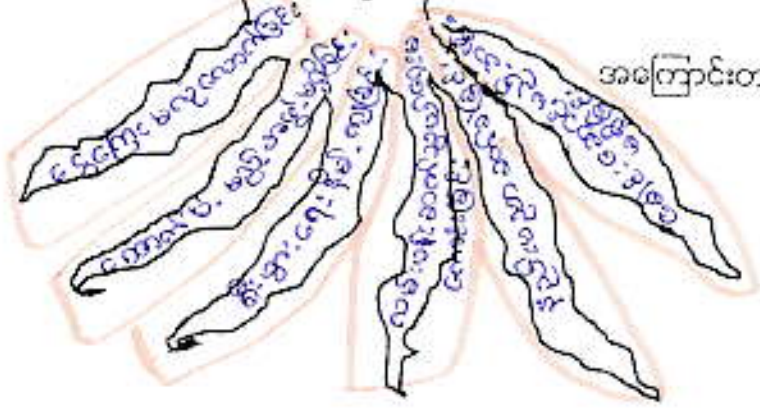

အကြောင်းတရား

ပွားကန်၊ ဆင်ယူ = ဦးမျိုးမြင့် .၀၉





လုပ်ငန်းလိုအပ်ချက်များ ဖော်ထုတ်ခြင်း

ရက်စွဲ ..21.11.2016....

အမျိုးသား အဖွဲ့

၁။ ဂေဟဏာ

၂။ ရွာလယ်စိုက်ပျိုးရေး

၃။ ကျေးရွာအုပ်စု

၄။ ကျေးရွာချင်းဆက်သွယ်ရေး

၅။ စာအုပ်ကဏ္ဍ (ပုံနှိပ်ရေး)

၆။

၇။

၈။

၉။

အမျိုးသမီး အဖွဲ့

၁။ ရွာလယ်စိုက်ပျိုးရေး

၂။ ရွာချင်းဆက်သွယ်ရေး

၃။ ဂေဟဏာ

၄။ ကျေးရွာအုပ်စု

၅။ ရေ (ဖွံ့ဖြိုးရေး)

၆။

၇။

၈။

၉။

လုပ်ငန်းဦးစားပေးအလိုက် မိုင်းယုတ်ဇယား

ရက်စွဲ ..21.11.2016....

	ဂေဟစာ	ရွာလယ်စုရပ် ဆောင်	ကျေးရွာချွေး ဆက်လမ်း	ကျွန်းမြေ စည်းစိမ်	ဂေဟနိဂေ မြေ		၇ ဗွတ်
ဂေဟစာ	<u>ဂေဟစာ</u>	<u>ရွာချွေးဆက် လမ်း</u>	<u>ဂေဟစာ</u>	<u>ဂေဟစာ</u>	<u>ဂေဟစာ</u>		၃
ရွာလယ် စုရပ်ဆောင်		<u>ရွာချွေးဆက် လမ်း</u>	<u>စုရပ်ဆောင်</u>	<u>စုရပ်ဆောင်</u>			၂
ကျေးရွာချွေး ဆက်လမ်း			<u>ရွာချွေးဆက် လမ်း</u>	<u>ရွာချွေးဆက် လမ်း</u>			၄
ကျွန်းမြေ စည်းစိမ်				<u>ဂေဟနိဂေ မြေ</u>			၀
ဂေဟနိဂေ မြေ							၁

မှတ်တမ်းတင်သူ

ဦး မျိုးမြင့်ဝင်း

ကျေးရွာလူမှုရေး အဆောက်အဦးဆိုင်ရာ အခက်အခဲများအပေါ် ခန့်မှန်း ငွေကြေး တွက်ချက်မှုဇယား

ရက်စွဲ ... ၂၀၁၁-၁၁-၂၀၁၆

စဉ်	ဦးစားပေး ဖြေရှင်းရမည့် အခက်အခဲ	ဖြေရှင်းနည်း	လိုအပ်သော ဘဏ္ဍာငွေ ပမာဏ	ဆောင်ရွက်မည့် ကာလ	တာဝန်ခံမည့် အဖွဲ့	မှတ်ချက်
၁။	ရေကာတာ	၈' အခွင်း ဒီဂရီက်၊ ကျောက်စိမ်း ကျောက် ၈၂၂၆ - ၆၀၀'	၃၅ သိန်း	၅ နှစ်	ရေတူးဖော်ရေး ဖွဲ့စည်း	၂၀၁၆
၂။	ရေပိုသောက်	၅၀' အဝင်၊ ၅၀' အထွက်	၅၀ သိန်း	၈ နှစ်	ရေတူးဖော်ရေး ဖွဲ့စည်း	၂၀၁၇
၃။	ရွာချွန်း ဘက် လမ်း	၂ မိုင် ပမာဏ ၂၀၀ ပေ ကျောက်ချွန်း	၁၀၀ သိန်း	၈ နှစ်	ရေတူးဖော်ရေး ဖွဲ့စည်း	၂၀၁၈
၄။	မူလတန်းကျောင်း ခံစားရခြင်း	၈၀၄၀၀ x ၅ ကျောက်ချွန်း ၁၀၀ ပေ	၃၈ သိန်း	၈ နှစ်	ရေတူးဖော်ရေး ဖွဲ့စည်း	
၅။	ရေဖြန့်ဝေရေး	မိုင်ချွန်း ၂၅ ၈၀၃၀၀၀	၅၀ သိန်း	၈ နှစ်	ရေတူးဖော်ရေး ဖွဲ့စည်း	
၆။						
၇။						
၈။						
၉။						
၁၀။						

ပါဝင်ဆွေးနွေးသူ

ကျား - ၁၈ ယောက်

မ - ၇၃ ယောက်

မှတ်တမ်းတင်သူ

ဦးမျိုးဇော်





ပင်ကုအိမ် သုံးသပ်ခြင်း ( Cobweb )

အမျိုးသမီး အဖွဲ့ / အမျိုးသား အဖွဲ့.

ရက်စွဲ ၂.၁၁.၂၀၂၀

အလုပ်အကိုင်

လျှား = -

အခွင့်အလမ်း

ဝ = -

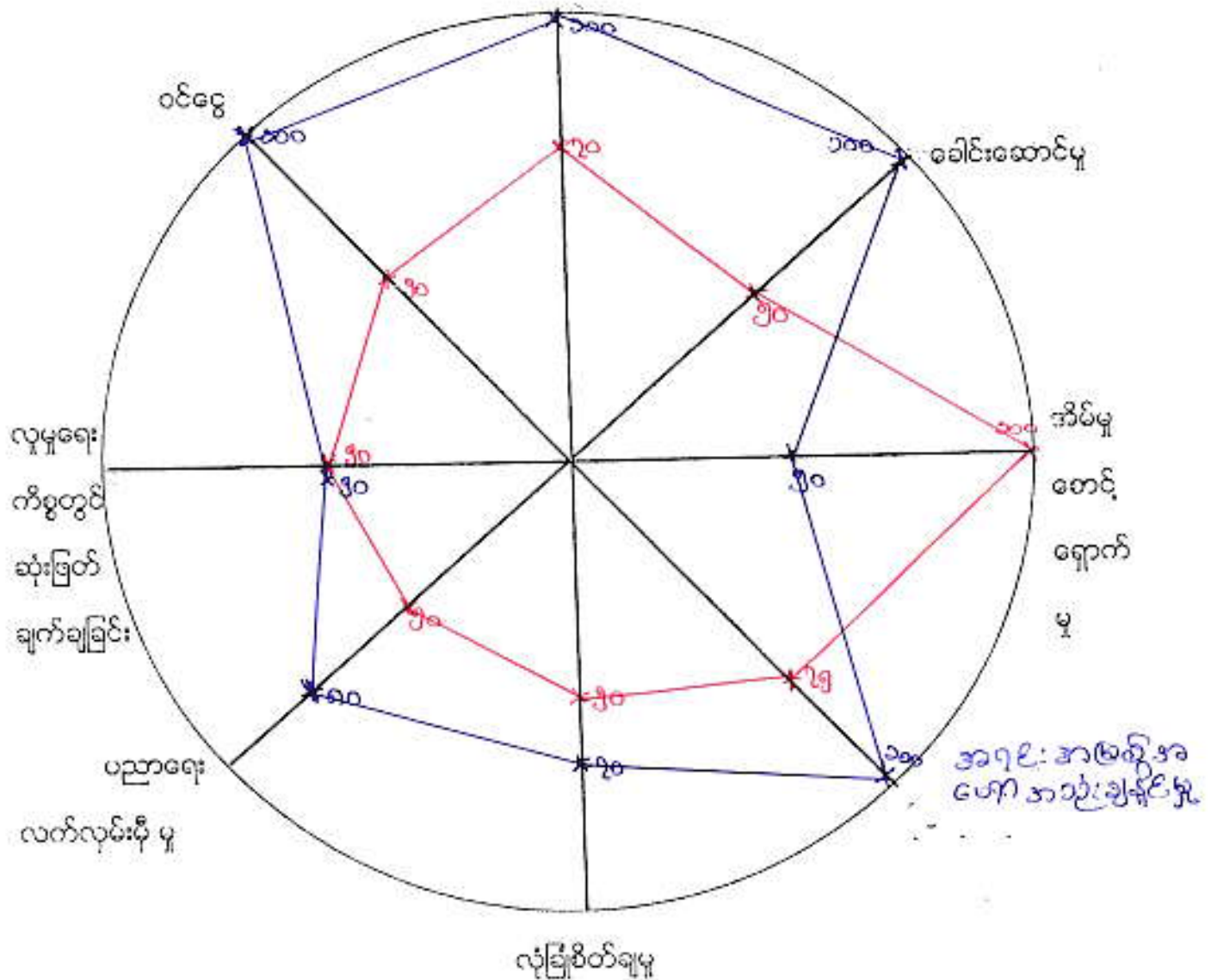

မှတ်တမ်းတင်သူ  
 ၂၀၂၀  
 ဦးမျိုးမြင်-ဝင်း

မကွေးတိုင်းဒေသကြီး၊ စေတုတ္ထကမ္ဘာမြို့နယ်၊ စစ်ငန်းအုပ်စု၊ ဆားတွင်းကျေးရွာ  
 ၏ အမျိုးသား၊ အမျိုးသမီး များ ကဏ္ဍသုံး သတ်ချက်များ။

နေ့စွဲ	- ၂၀၁၁.၁၂.၀၁
အစည်းအဝေးစတင်ချိန်	(၁၀:၀၀)နာရီ နေ့လယ်
စတင်ဆွေးနွေးချိန်	(၁၀:၀၀)နာရီ
ပြီးဆုံးချိန်	(၁၀:၃၀)နာရီ
ကြာချိန်	(၀၀:၃၀)နာရီ
နေ့စဉ်	= သွင်းတော်ကြီးကျောင်း

မကွေးတိုင်းဒေသကြီး၊ စေတုတ္ထကမ္ဘာမြို့နယ်၊ စစ်ငန်းအုပ်စု၊ ဆားတွင်းကျေးရွာ ၏ အမျိုးသား၊ အမျိုးသမီး များ ကဏ္ဍသုံး သတ်ချက်အစည်းအဝေး သို့ အမျိုးသား (၁၀) ယောက် နှင့် အမျိုးသမီး (၃၃) ယောက် တက်ရောက်ကြပါသည်။

ကျေးရွာ ၏ အမျိုးသား၊ အမျိုးသမီး များ ကဏ္ဍသုံး သတ်ခြင်း တို့၏ ဝင်ရောက်မှု (၈) ခု ဖြစ်ပြီး ဆွေးနွေးသုံးသပ်ခဲ့ပါသည်။ (၁) အလုပ်အကိုင် အခွင့်အလမ်း၊ (၂) ခေါင်းဆောင်မှု၊ (၃) အိမ်မှု ကိစ္စ စောင့်ရှောက်မှု၊ (၄) အရင်းအမြစ် များအသုံးအသွယ်၊ (၅) လုံခြုံရေး၊ (၆) ပညာရေး လက်လှမ်းမီမှု၊ (၇) လူမှုရေး ကိစ္စ များတွင် ဆုံးဖြတ်ချက် ချခြင်း၊ (၈) ဝင်ငွေ တို့ဖြစ်ကြပါသည်။

(၁) အလုပ်အကိုင်အခွင့်အလမ်း

ဆားတွင်းကျေးရွာ ၏ အမျိုးသား၊ အမျိုးသမီး ကဏ္ဍသုံး သတ်ချက်တွင် အလုပ်အကိုင်အခွင့်အလမ်း ၅ နှစ် နှာ အမျိုးသား (၁၀၀) နှာ နှုန်း နှင့် အမျိုးသမီး (၂၀) နှာ နှုန်း ဖြစ်သည်။ အမျိုးသမီး များသည် လုပ်ငန်းတိုင်းတွင် ပါဝင်နိုင်ခြင်း မရှိခြင်း၊ မိမိတို့၏ မှုကြည့်မှု အားနည်းခြင်းတို့ ဖြစ်ကြောင်း ဖြစ်သည်။

(၂) ခေါင်းဆောင်မှု

ဆားတွင်းကျေးရွာ ၏ အမျိုးသား၊ အမျိုးသမီး ကဏ္ဍသုံး သတ်ချက်တွင် ခေါင်းဆောင်မှုတွင် အမျိုးသား (၁၀၀) နှာ နှုန်း နှင့် အမျိုးသမီး (၅၀) နှာ နှုန်း ဖြစ်သည်။ အမျိုးသမီး များသည် အိမ်ထောင်ရေး၊ မိမိတို့၏ မှုကြည့်မှု အားနည်းခြင်း၊ လေ့ထုံးတမ်းများကို လက်ခံနေခြင်း၊ အမျိုးသားများက နေရာယူနေခြင်း ဖြစ်ကြောင်း ဖြစ်သည်။

၃၃) အိမ်မှုကိစ္စတွင် စောင့်ရှောက်မှု

ဆားတွင်းကျေးရွာ၏ အမျိုးသား၊ အမျိုးသမီး ၈၀၀ အိမ်မှု  
ကိစ္စ စောင့်ရှောက်မှုတွင် အမျိုးသား (၅၀) ဂရုနိုး နှင့် အမျိုးသမီး (၃၀)  
ဂရုနိုး ရှိပါသည်။ အမျိုးသမီး များသည် အိမ်မှုကိစ္စတွင် ဂရုနိုးဖြည့်အ  
လုပ်လုပ်ပါသည်။ အမျိုးသားများ မှ ကူညီ လုပ်ကိုင်ပေးမှုအား နှစ်စဉ်  
ကြေးငွေဖြင့် ဖြစ်သည်။

၃၄) အရင်းအမြစ် အဖျော့အသုံး ချနိုင်မှု

ဆားတွင်းကျေးရွာ၏ အမျိုးသား၊ အမျိုးသမီး ၈၀၀ အရင်း  
အမြစ် အဖျော့အသုံး ချနိုင်မှုတွင် အမျိုးသား (၁၀၀) ဂရုနိုး နှင့် အမျိုးသမီး  
(၇၅) ဂရုနိုး ရှိပါသည်။

၃၅) အရင်းအမြစ် အဖျော့အသုံး ချနိုင်မှု

ဆားတွင်းကျေးရွာ၏ အမျိုးသား၊ အမျိုးသမီး ၈၀၀ အရင်း  
အမြစ် အဖျော့အသုံး ချနိုင်မှုတွင် အမျိုးသား (၁၀၀) ဂရုနိုး နှင့် အမျိုးသမီး  
(၇၅) ဂရုနိုး ရှိပါသည်။

၃၆) လုံခြုံစိတ်ချမှု

ဆားတွင်းကျေးရွာ၏ အမျိုးသား၊ အမျိုးသမီး လုံခြုံစိတ်ချ  
မှုတွင် အမျိုးသား (၇၀) ဂရုနိုး နှင့် အမျိုးသမီး (၅၀) ဂရုနိုး ရှိပါသည်။

၃၇) မပညာရေး အဖျော့အသုံး ချနိုင်မှု

ဆားတွင်းကျေးရွာ၏ အမျိုးသား၊ အမျိုးသမီး မပညာရေး အဖျော့  
အသုံး ချနိုင်မှုတွင် အမျိုးသား (၈၀) ဂရုနိုး နှင့် အမျိုးသမီး (၅၀) ဂရုနိုး ရှိပါသည်။

၃၈) ဂရုနိုးလုပ်ငန်းကိစ္စ များတွင် ဆုံးဖြတ်ချက်ချနိုင်ခြင်း

ဆားတွင်းကျေးရွာ၏ အမျိုးသား၊ အမျိုးသမီး ဂရုနိုးလုပ်ငန်းကိစ္စ  
များတွင် ဆုံးဖြတ်ချက်ချနိုင်ခြင်းတွင် အမျိုးသား (၅၀) ဂရုနိုး၊  
အမျိုးသမီး (၅၀) ဂရုနိုး ရှိပါသည်။



၈၁. ဝင်ငွေ

အား တွင် ကျေးဇူး၏ အမျိုးသား/အမျိုးသမီး ဝင်ငွေ ၅ နှစ် နှစ်  
အမျိုးသား (၁၀၀) ဂရမ်၊ နှစ် - အမျိုးသမီး (၅၀) ဂရမ်၊ နှစ်၊ ဖြစ်ကြသည်။

ဦးဆောင်ဆွေးနွေးမှု - အောက်ဖော်ပြပါအတိုင်း  
= ဦးကျော်မျိုး ၇၃

မရှိသည့် ဆွေးနွေးမှု ၇၃ = ကျား (၁၈) ဦး  
မ = (၃၃) ဦး

မ. ဦး ကူညီသူ = ဦးမျိုးဖြူ-ဝင်း

အလှူငွေ သဘာဝပုံစံ ချိတ် ခေတ္တိတရားစာ

အလှူငွေ ခေတ္တိတရားစာ

ရက်စွဲ ၂၀၂၁.၁၂.၂၅

အချိန်	အမျိုးသမီး တစ်နေ့တာ လုပ်ဆောင်ချက်
၁:၀၀	အိပ်
၂:၀၀	"
၃:၀၀	"
၄:၀၀	"
၅:၀၀	အိပ်ယာထ၊ စာမေးစာ
၆:၀၀	အလှူငွေ
၇:၀၀	"
၈:၀၀	"
၉:၀၀	"
၁၀:၀၀	"
၁၁:၀၀	အိပ်ဖြောင့် / ငှက်ချိတ်
၁၂:၀၀	စာမေးစာ
၁၃:၀၀	အနားယူ / နားထောင်
၁၄:၀၀	"
၁၅:၀၀	"
၁၆:၀၀	"
၁၇:၀၀	"
၁၈:၀၀	အိပ်ဖြောင့် / ငှက်ချိတ်
၁၉:၀၀	စာမေးစာ
၂၀:၀၀	နွဲ့နွဲ့ဆို နေပြီ
၂၁:၀၀	အိပ်ယာဝင်
၂၂:၀၀	"
၂၃:၀၀	"
၂၄:၀၀	"

အချိန်	အမျိုးသား တစ်နေ့တာ လုပ်ဆောင်ချက်
၁:၀၀	အိပ်
၂:၀၀	"
၃:၀၀	"
၄:၀၀	အိပ်ယာထ / စာမေးချက်
၅:၀၀	ငှက်ခတ် / စာမေးစာ
၆:၀၀	အိပ်ဖြောင့် / နွဲ့နွဲ့ရေးလေ့
၇:၀၀	အလှူငွေ
၈:၀၀	"
၉:၀၀	"
၁၀:၀၀	"
၁၁:၀၀	အိပ်ဖြောင့် / စာမေးချက်
၁၂:၀၀	အဝတ်ချွေ့ / ငှက်ချိတ် / စာမေးစာ
၁၃:၀၀	အနားယူ / နားထောင်
၁၄:၀၀	"
၁၅:၀၀	"
၁၆:၀၀	အိပ်ဖြောင့် / ငှက်ခတ်
၁၇:၀၀	စာမေးချက်
၁၈:၀၀	"
၁၉:၀၀	ငှက်ချိတ် / စာမေးပွဲဖြောင် / စာမေးစာ
၂၀:၀၀	ကလေးစာဖြေ
၂၁:၀၀	အိပ်ယာဝင်
၂၂:၀၀	"
၂၃:၀၀	"
၂၄:၀၀	"

မှတ်တမ်းတင်သူ  
ဦးမျိုးဖြူစင်စင်

မကွေးတိုင်းဒေသကြီး၊ စေတုတ္ထကမ္ဘီ၊ နယ်၊ စစ်ငါးအုပ်စု၊ အားစွန်း  
 ကျေးရွာ၏ အမျိုးသား၊ အမျိုးသမီး စစ်နေ့က ရာပိငါးနှိပ်ပွင့်  
 သုံးဝယ်ချက်။

နေ့စွဲ = ၁၀-၁-၂၀၁၆  
 အစည်းအဝေး စတင်ချိန် - (၈:၀၀) နာရီ နံနက်  
 ဆွေးနွေးသုံးသပ်ချိန် - (၁:၃၀) နာရီ  
 မြီးသုံးချိန် = (၁:၃၀) နာရီ  
 ကျိန်ချိန် = (၁:၀၀) နာရီ  
 နေ့စု = ၁၂ နာရီ၊ ကျမ်းဂန်

မကွေးတိုင်းဒေသကြီး၊ စေတုတ္ထကမ္ဘီ၊ နယ်၊ စစ်ငါးအုပ်စု၊ စစ်ငါး  
 ကျေးရွာတွင် အမျိုးသား၊ အမျိုးသမီး စစ်နေ့က ရာပိငါးနှိပ်ပွင့်  
 သုံးဝယ်ဆွေးနွေးပါက အမျိုးသား (၁၀) ယောက်နှင့် အမျိုးသမီး (၉၃)  
 ယောက် တက်ပါ ဆွေးနွေးသုံးသပ်ကြပါသည်။

အမျိုးသား များနှင့် အမျိုးသမီး များ စစ်နေ့က ရာပိငါးနှိပ်ပွင့်  
 နှိပ်ပွင့်ကြည့်ရာတွင် အမျိုးသား များက အဖေအဖွားက ရရှိခဲ့သည့် ရာပိ  
 ငါး များလည်း နေချိန်တွင် အမျိုးသမီး များက ဝင်ငွေ မရသည့် အခါ  
 ကို အဖေ များ ရာပိကို နေကြရသည့် အမျိုးသမီး များ ဝင်ငွေ မရသည့်  
 အခါတွင် အဖေ များ ရာပိကို ဖြီး အဖေက ရသည့် အခါကို ကိုယ်တိုင်  
 ကို ဆက်လက် ရာပိကို နေကြရသည်။

ဤအခါ အမျိုးသမီး များသည် ဝင်ငွေ မရသည့် ရာပိငါး  
 များမှာ ပိုမို ရာပိကို နေရသည့် ကိစ္စ ရှိပါသည်။

ဦးဆောင်ဆွေးနွေးသူ = ဦးအောင်၊ သန်းဆွေ  
 မှတ်တမ်းဆွေးနွေးသူ = ကျား = (၁၀) ဦး  
 မ = (၃၃) ဦး  
 မဲပေးသူ ၃၃ = ဦးမျိုးဖြူ၊ ဝင်း



မကွေးတိုင်းဒေသကြီး၊ စေတုတ္တရာမြို့နယ်၊ စစ်လိုင်းအုပ်စု၊ ဆားတွင်းကျေးရွာ၏ အနာဂတ်အိမ်စက် ဖြေပုံ သုံးသပ်ချက်။ ။

- နေ့စွဲ - ၂၀-၁-၂၀၁၆
- အစဉ်းအဝေးစတင်ချိန် - ၈:၀၀ နာရီ Am
- စတင်ဆွေးနွေးချိန် - ၃:၃၀ နာရီ pm
- ပြီးဆုံးချိန် - ၄:၃၀: နာရီ pm
- ဤချိန် - ၁:၀၀ နာရီ
- နေရာ - အင်းဝကျေးရွာ

မကွေးတိုင်းဒေသကြီး၊ စေတုတ္တရာမြို့နယ်၊ စစ်လိုင်းအုပ်စု၊ ဆားတွင်းကျေးရွာ အဓိကဗြသနာဗွာ ၄၅ ဦး၊ ၄၅ ဖွဲ့စည်းကို နှစ်စဉ်ခံစား ဤရပါသည်။ ထို ၄၅ ဦးအနက် အန္တရာယ် ကာကွယ်ရန် ၄၅ နာရီ လိုအပ်နေပါသည်။ နောင်နှစ်များတွင် ၄၅ ဦးအနက် အန္တရာယ် ကာကွယ်သည် ၄၅ နာရီ တည်ဆောက်ပြီး ကျေးရွာ ရှေ့တွင် သို့မဟုတ် တွင်းအောက်ဆေးတည်ခြင်းဖြင့် ဤနေထိုင်သော နိုင်မည်ဟု ယုံကြည်ထား ဖြစ်ပါသည်။

ဦးဆောင်ဆွေးနွေးသူ - ဒေါ်နွယ်နွယ်ဝင်း  
 ပါဝင် ဆွေးနွေးသူ - ကျား (၂၀) ဦး  
 - မ (၁၇) ဦး

  
 ဗွတ်တမ်းတင်သူ  
 ဦးမျိုးဖြူဝင်း

လူထုတိုးမြှင့်ရေးမှ လူထုပူးပေါင်းပါဝင်သောနည်းဖြင့် ဒုတိယနှစ်စီမံကိန်း မိတ်ဆက်အစည်းအဝေး

(၂၀၁၆) ခုနှစ်

ကျေးရွာအုပ်စုအမည် - စစ်ငါး

ကျေးရွာအမည် - ဆားတွင်း

ရက်စွဲ ၂၀၁၆.၁.၂၀

၁။ ကျေးရွာသမိုင်းကြောင်း

ဆားတွင်းကျေးရွာကို ရှေးအခါက စစ်ငါးတော် ဦးစွာ  
ထက်ထက် ၁၁၄၅ ခုနှစ် ခန့်တွင် စတင် တည်ထောင်ခဲ့သည်ဟု ခန့်မှန်းနိုင်  
သည်။

ဆားတွင်းကျေးရွာမှာ အနည်းငယ်ရှိ ၅၆၆ နှစ်ခွာ ရွာ၏အနောက်  
ဘက်တွင် ဆားရေရှိရာတွင် တည်ထောင်ခဲ့သည်။ ရှေးအခါက ဆားရေ  
ဆားချက်ကြွယ်ကို အစွဲပြု၍ 'ဆားတွင်း' ဟု ခေါ်တွင်ခဲ့ကြသည်။

အင်္ဂလိပ်မင်းလက်ထက်က ဆားတွင်းကျေးရွာတွင် (၂၁) နှစ်  
ခန့်သာ တည်ရှိခဲ့သည်။ ဆားတွင်းလမ်းရေအလင်းကြောင့် (အလံနီကျွန်းကျွန်း)၊  
ခေတ်တွင် စတင် ထူးထူးထူးထူး ခေါ်တွင်ခဲ့သည်။ ရှေးအခါက စစ်ငါးတော်  
မြေပြန့် တွင်သာ အိမ်များရှိခဲ့သည်။

၁၃၄၆ ခုနှစ် နန်းစိုးလက်ထက် ရေကြီး ဦးရွာကို ရေချုပ်ခဲ့ပါ  
သည်။ ၁၃၅၆ ခုနှစ်တွင် လေမုန်တိုင်းတိုက်ခတ်၍ အိမ်နှင့် အခြားများ ပျက်စီး  
ခဲ့သည်။ ၁၃၇၇ ခုနှစ်တွင် (၁၅၂၀ - ၇ - ၁၅၂၅) တွင် ရေကြီး ရေချုပ် ဦးရွာအနီး  
ရေနှစ်ခန့် လှနေ အိမ် (၁၁) နှစ် ရေများ ပျက်စီးခဲ့သည်။ ရွာခေါ်ဝေါ်  
(၆၀) ခန့် က ထာဝရစားကျေးရွာအဖြစ် ဦးရွာများ သေကြေခဲ့သည်။

ဆားတွင်းကျေးရွာသည် ရေစာအာဟာရ မြင့်မားပြီး နေရာအရပ်  
သည် ခရိုင်ချင်းဆက်စပ်ပြီး (၁) မိုင်ခန့် ကွာဝေးပါသည်။ မိုးတွင်းကာလ တွင် ဆား  
ရေခတ်စေ့များ ပျက်စီးပါသည်။ မြို့ရပ်များ ရေမှ ရွာကို ခန့်ဂုံ ဆားရေအကြောင့် ဖြစ်သည်။  
ဆားတွင်းကျေးရွာတွင် မြေ/ချင်း ရေများ များနေကြောင်း (၁၃)  
နှစ်ရှိသည်။ ရေကြီး (၁၃) နှစ်ရှိသည်။ ဆားတွင်းကျေးရွာတွင် မြေရေအရပ်  
ကျောင်း (၁) ကျောင်း / ကျွန်းတော်ကြီးကျောင်း (၁) ကျောင်းရှိသည်။

၅၀၆ ဆေးဇွဲ

ကျား = ၃

မိန်းမ = ၁

*(Signature)*

မှတ်တမ်းတင်သူ

အမည် - ဦးမျိုးမြင့်လင်း



မကွေးတိုင်းဒေသကြီး၊ စေတုတ္ထရာဇဝါ၊ ရခိုင်၊ အုတ်စု၊ ဆားတွင်းကျေး  
 ရွာ၏ ရှေးအရင်းအမြစ်နှင့် သဘာဝသယံဇာတအရင်းအမြစ်ပြုလေ့  
 သုံးသပ်ချက်၊

နေ့စွဲ	- ၂၀၁၁-၂၀၁၆
အစည်းအဝေးစာရင်းချိန်	- (၈:၀၀)နာရီ နံနက်
စတင်အေးဇွေးချိန်	- (၉:၀၀)နာရီ
ပြီးဆုံးချိန်	- (၁၀:၃၀)နာရီ
ကြားချိန်	- ( ၁:၃၀ )နာရီ
နေရာ	- အုန်းတော်ကြီးကျောင်း

မကွေးတိုင်းဒေသကြီး၊ စေတုတ္ထရာဇဝါ၊ ရခိုင်၊ အုတ်စု၊ ဆား  
 တွင်းကျေးရွာ၏ ရှေးအရင်းအမြစ်နှင့် သဘာဝသယံဇာတအရင်းအမြစ်  
 ပြုလေ့သုံးသပ်ရေးအဖွဲ့အစည်းအဝေးသို့ အဖွဲ့ဝင် (၁၈)ယောက်နှင့်အ  
 ချီးသမီး (၃၃) ယောက် တက်ရောက်အေးဇွေးချိန် ခဲ့သည်။

ဆားတွင်းကျေးရွာသည် စေတုတ္ထရာဇဝါ၊ ရခိုင်တောင်ပိုင်း၊ မြို့နယ်၊ အုတ်စု  
 တွင်တည်ရှိသည်။ မိုးကာလတွင် အင်အားစွမ်းအားခက်ခဲပြီး ရေအားလုံး  
 ပါသည်။ ရေအားလုံးအင်အားစွမ်းအားခက်ခဲပြီး ရေအားလုံး  
 ရှေးမျိုးများမှာ မမာ/ချင်းကျော့အုတ်စု၊ ဝေးကျွန်းပါသည်။ နေ့စဉ်အား  
 ၎င်းအင်အားစွမ်းအားခက်ခဲပြီး ရေအားလုံးအင်အားစွမ်းအားခက်ခဲပြီး  
 သည်။ အင်အားစွမ်းအားခက်ခဲပြီး ရေအားလုံးအင်အားစွမ်းအားခက်ခဲပြီး  
 သည်။ ဆားတွင်းကျေးရွာတွင် အင်အားစွမ်းအားခက်ခဲပြီး ရေအားလုံး  
 တော်ကြီး (၁၁)ကျောင်းရှိပါသည်။ ၁၀၅ ဥပဒေတွင် ရှေးအရင်းအမြစ်  
 ပြုလေ့အင်အားစွမ်းအားခက်ခဲပြီး ရေအားလုံးအင်အားစွမ်းအားခက်ခဲပြီး  
 ရှေးအရင်းအမြစ် (၃၀၀) ဦး နေထိုင်ကြပါသည်။ အင်အားစွမ်းအားခက်ခဲပြီး  
 မိန်းမ ၁၀၀ ဦး အင်အားစွမ်းအားခက်ခဲပြီး ရှိပါသည်။ ချင်း၊ ရှေး  
 (၁၄) အင်အားစွမ်းအားခက်ခဲပြီး ရှိပါသည်။

- ဦးဆောင်အေးဇွေးချိန်သူ = ဒေါ်အေးအေးအေးအေး
- ပါဝင်အေးဇွေးချိန်သူ = ကျေး (၁၈) ယောက်  
 မ = (၃၃) ယောက်
- မိ. မိုးကူညီသူ = ဦးမျိုးမြင့်စင်



ကျေးရွာအုပ်စု ဖွဲ့စည်းရေး အထောက်အကူပြုကော်မတီ ဖွဲ့စည်းပုံ

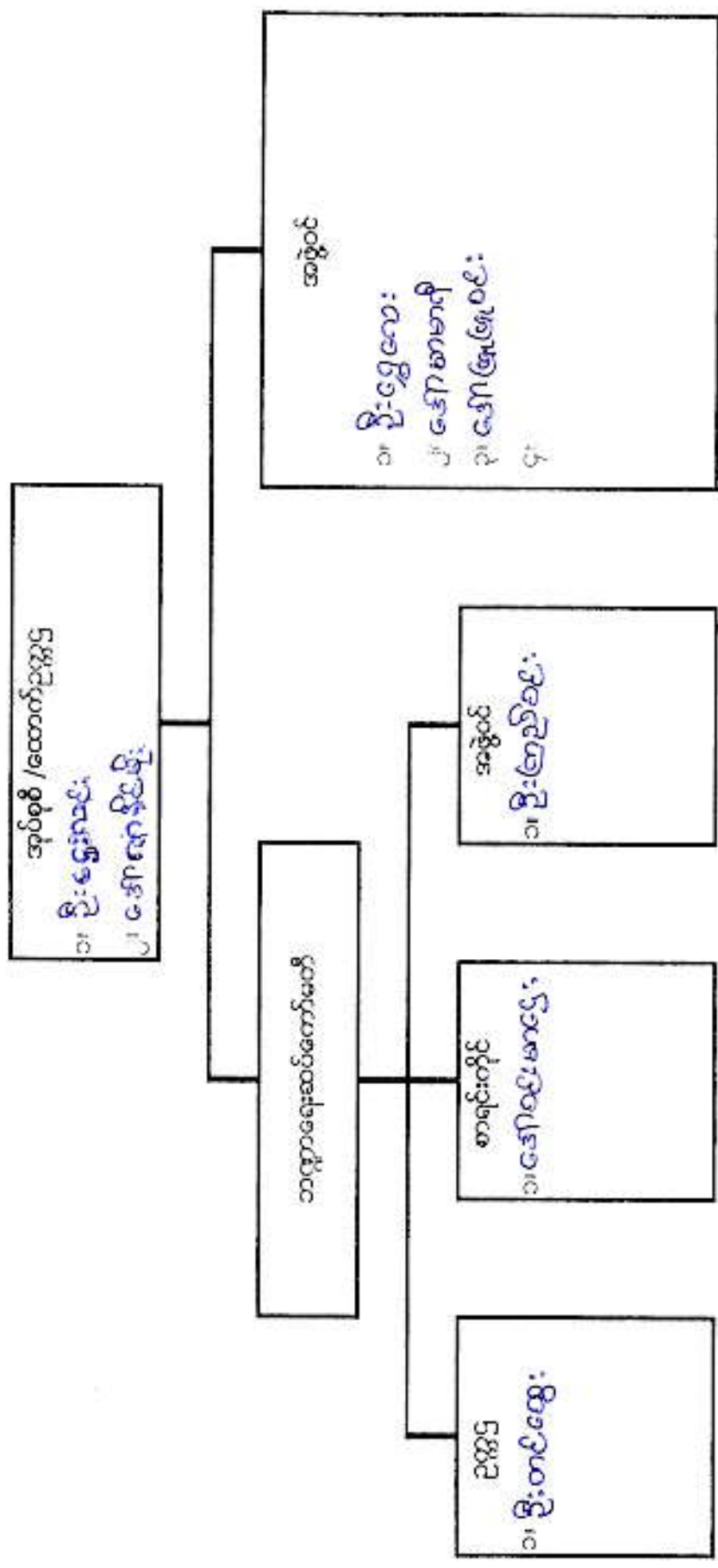

# ကျေးရွာဖွံ့ဖြိုးရေး အထောက်အကူပြုကော်မတီ ဖွဲ့စည်းပုံ

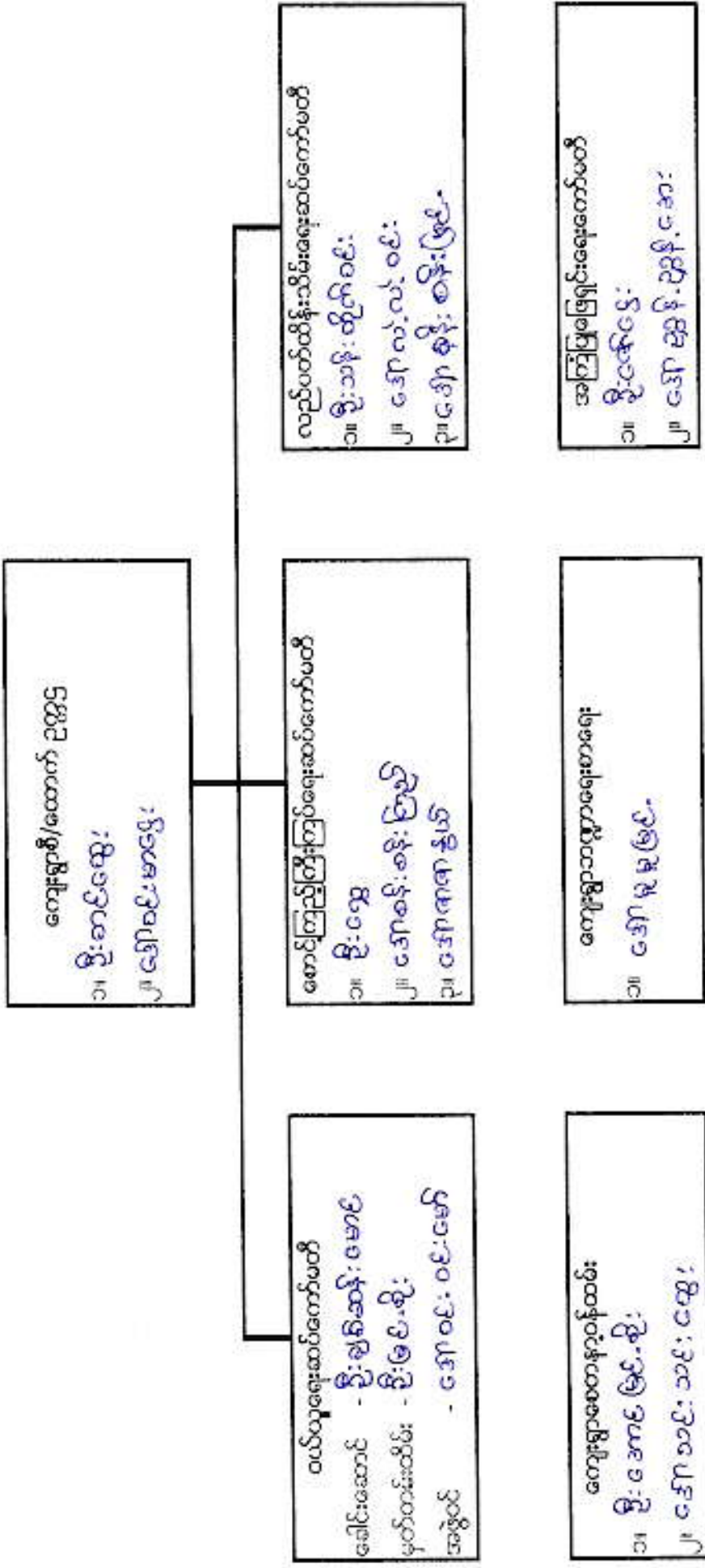

ပုံစံ ၈-၃ ကျေးရွာဖွံ့ဖြိုးရေး ဦးစားပေးအစီအစဉ် (Form PC 3)

လမ်းညွှန် ရွာကွဲ/အဆင့်(၃)ကျေးရွာမျှော်မှန်းချက်အစည်းအဝေးပြီးဆုံးသောအခါ ကျေးရွာစီမံကိန်း အထောက်အကူပြုကော်မတီသည် လူထုစည်းရုံးရေးမှူးအကူအညီဖြင့် ဤပုံစံကိုပြည့်စုံအောင် ဖြည့်သွင်းရမည်။ အားလုံးသောအခက်အခဲအတားအဆီးများ၊ ဖွံ့ဖြိုးမှုဦးစားပေးအစီအစဉ်များလူထုပဟိုပြုစီမံကိန်း၏ ရန်ပုံငွေအရင်းအမြစ်နှင့် မသက်ဆိုင်သည့် လုပ်ငန်းများအားလုံးကိုဖော်ပြရမည်။

လူထုစည်းရုံးရေးမှူး/ဝန်ထမ်း အမည် ဦးမျိုးမြင့်-ဝင်း

ခုနှစ် - 21.1.2016 စက်ဝန်းအား အမှတ်ခြစ်ပါ (✓) □ စက်ဝန်း(၁) □  
 □ စက်ဝန်း(၂) □ စက်ဝန်း(၃) □ စက်ဝန်း(၄) □

ပြည်နယ်/တိုင်း မြေဧရိယာ: မြို့နယ်-မေတ္တာရွာကျေးရွာအုပ်စု-မစ်ဇန်း ကျေးရွာ ဆားကွင်း

က. အခက်အခဲအတားအဆီးများအားဆွေးနွေးခြင်း - ယခုလက်ရှိအခြေအနေတွင်ဤကျေးရွာဖွံ့ဖြိုးတိုးတက်ရေးအတွက် အဓိကအခက်အခဲအတားအဆီးများသည် မည်သည်များဖြစ်ပါသနည်း(အမျိုးသား/သမီး အနည်းဆုံးအခက်အခဲ ၅ ခုစီဖော်ပြပါ)

အမျိုးသား အဖွဲ့မှတင်ပြသောအခက်အခဲအတားအဆီးများ	အမျိုးသမီး အဖွဲ့မှတင်ပြသောအခက်အခဲအတားအဆီးများ
၁ မိုးရာသီတွင် ဂေဇာန်၊ ဇေလျှံခြင်း	၁ လူများစု ဝေဖန်နေရာ ခက်ခဲခြင်း
၂ လူများစုဝေဖန်နေရာ မရှိခြင်း	၂ မိုးရာသီတွင် ဆားလျာရန် ခက်ခဲခြင်း
၃ အိမ်များကို ဂေလျှံခြင်း	၃ မိုးရာသီတွင် ဂေလျှံခြင်း
၄ မိုးရာသီတွင် ဆားလျာရန် ခက်ခဲခြင်း	၄ မိုးရာသီတွင် ဂေလျှံခြင်း
၅ စာသင်ကျောင်း မရှိခြင်း	၅ နေရာသီတွင် ဂေလျှံခြင်း

ခ. မျှော်မှန်းခြင်း- ဤကျေးရွာဖွံ့ဖြိုးတိုးတက်ရေးအတွက်နောင်လာမည့် ( ၅ )နှစ်အားရှည်ရှည်၍ဆောင်ရွက်ရန်အတွက် မည်သည့်အရာများသည်အဓိကမျှော်မှန်းချက်ဖြစ်သနည်း။

အမျိုးသားအဖွဲ့မှတင်ပြသောမျှော်မှန်းချက်များ	အမျိုးသမီးအဖွဲ့မှတင်ပြသောမျှော်မှန်းချက်များ
၁ မိုးရာသီတွင် လုံခြုံစိတ်ချစွာနေထိုင်ရန်	၁ လူထုဝေဖန်နေရာ လုံလောက်စေရန်
၂ လူများစုဝေဖန်နေရာလုံလောက်စေရန်	၂ ရာသီမရွေး ဆားလျာရန်
၃ မိုးရာသီတွင် လုံခြုံစိတ်ချစွာနေထိုင်ရန်	၃ မိုးရာသီတွင် လုံခြုံစိတ်ချစွာနေထိုင်ရန်
၄ ရာသီမရွေး ဆားလျာရန်	၄ မိုးရာသီတွင် လုံခြုံစိတ်ချစွာ နေထိုင်ရန်
၅ စာသင်ကျောင်း မရှိ လုံခြုံစိတ်ချစွာနေထိုင်ရန်	၅ ဂေလျှံခြင်းအား ချဲ့ထွင်ရန်

ဂ. ဤကျေးရွာ၏ လာမည့်( ၃ )နှစ်အတွက် ဦးစားပေး ဖွံ့ဖြိုးတိုးတက်မှု လုပ်ငန်း အစီအစဉ်များအားဖော်ပြပါ။ (လူထုပဟိုပြုစီမံကိန်း ရန်ပုံငွေအတွက် အဆိုပြုသော အစီအစဉ်များကိုဦးစားပေး အဆင့်အလိုက်ဖော်ပြပြီး ကျန် လူထုပဟိုပြု စီမံကိန်း ရန်ပုံငွေအရင်းအမြစ်နှင့် မပတ်သက်သည့်အစီအစဉ်များလည်းဖော်ပြရန်ဖြစ်သည် )

ကျေးရွာအတွက်ဦးစားပေးဖွံ့ဖြိုးတိုးတက်မှု လုပ်ငန်းစဉ်များ	အဆိုပြုသူ (အမျိုးသားများ/ အမျိုးသမီးများ/ အမျိုးသား+အမျိုးသမီး)	လူထုပဟိုပြုစီမံကိန်းအတွက်အဆိုပြုသည် (ဦးစားပေးအဆင့်အလိုက်ဖော်ပြပါ)	ခန့်မှန်း ကုန်ကျ စရိတ်	အကျိုးခံစားခွင့်ရှိ သူရိပ် မှန်းခြေ အရေအတွက်
၁ ဂေလျှံခြင်း	၈+၆	၁၀၀၀	၃၅ သိန်း	၃၂၀
၂ ရေသောက်ရန်	၈+၆	၃၀၀၀	၆၀ သိန်း	၂၂၀

၃	ကျေးရွာချင်းဆက်သွယ်ရေး	က+ဗ	တတိယ	၃၂၀
၄	ကျေးရွာရွှေ့ပြောင်းရေး	က+ဗ	စတုတ္ထ	၃၂၀
၅	ရေလျှော့ရေးအစီအစဉ်	က	ပဉ္စမ	၂၅၄
၆	ရေကန်ဖွဲ့စည်းရေး	ဗ	ဆဋ္ဌမ	၃၂၀

ဥက္ကဋ္ဌ၊ ကျေးရွာစီမံကိန်းအထောက်အကူပြုကော်မတီမှအတည်ပြုသည်။

အမည် ဦးကင်စန္ဒာ ..... လက်မှတ် ..... တင်ဆွေ ..... နေ့ရက် 21.1.2016

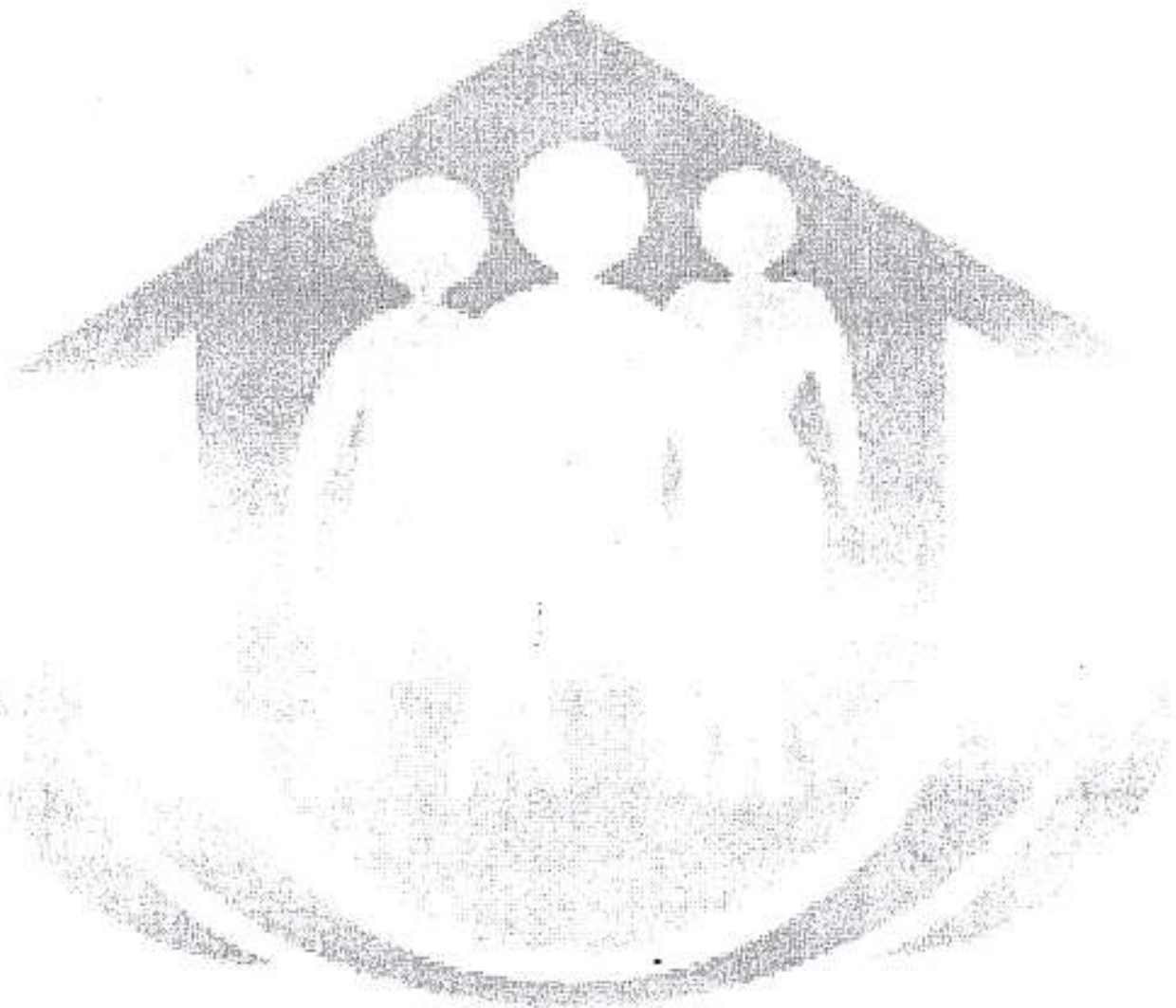

ပုံစံ PC-၄ ကျေးရွာဆောင်ရွက်ပုံစံအရ လုပ်ငန်းခွင်အခြေအနေအထား

လမ်းညွှန်ချက်	ကျေးရွာဆောင်ရွက်ပုံစံအရ ဆောင်ရွက်ပုံစံအရ ဆောင်ရွက်ပုံစံအရ ဆောင်ရွက်ပုံစံအရ	လက်ထောက်နည်းပညာများတို့၏
အကူအညီဖြင့်ပြင်ဆင်မှုများ	ကျေးရွာဆောင်ရွက်ပုံစံအရ ဆောင်ရွက်ပုံစံအရ ဆောင်ရွက်ပုံစံအရ	CF
အချက်အလက်များကို MIS သို့ ထည့်သွင်းရမည်။		
ကျေးရွာစည်ရွာများ/ဝန်ထမ်းအမည်	စက်ဝန်းအားထုတ်ခြင်းပေးပါ(၇)၊ စက်ဝန်း(၈)၊ စက်ဝန်း(၉)၊ စက်ဝန်း(၁၀)၊ စက်ဝန်း(၁၁)၊ စက်ဝန်း(၁၂)၊ စက်ဝန်း(၁၃)၊ စက်ဝန်း(၁၄)	
နေ့စွဲ	2021.10.20.16	
ပြည်နယ်/တိုင်း	မကွေး	
	မြို့နယ်	စစ်ကိုင်း

ကျေးရွာအမည်	ဆောင်ရွက်မည့် လုပ်ငန်းများ	အတိုင်အတာ	ခန့်မှန်း တိုက်ရိုက်အကျိုး ခံစားခွင့်ရှိသူများ	အဆိုပြုစာပြင်ဆင်သူ	ခန့်မှန်းကုန်ကျစရိတ်			စုစုပေါင်း
					ပိတ်ကုန်ထည့်ဝင်မှု	ကျေးရွာမှ ထည့်ဝင်မှု	အခြားထည့်ဝင်မှု (ဖော်ပြပါ) ထည့်ဝင်ငွေ   အမည်/အဖွဲ့	
စစ်ကိုင်း	စာသင်ကျောင်း၊ မြေစည်းရိုက်	၂၅၀ x ၅၅	၂၀၆	အမျိုးသား၊ အမျိုးသမီး၊ အမျိုးသားနှင့် အမျိုးသမီး	၄၀၀၀၀၀၀		ပထမနှစ်မှ စာအုပ်၊ ဂရပ်ဖစ်၊ ၃၃၆၆၆၀	
ဆားတွင်း	ရေကန်၊ ကျောက်စိ	၆၀၀ x ၅၅	၃၂၀	အမျိုးသား၊ အမျိုးသမီး၊ အမျိုးသားနှင့် အမျိုးသမီး	၃၅၀၀၀၀၀			
သတ္တုသစ်ကျင်း	စာသင်ကျောင်း၊ အောင်	၆၀၀ x ၃၀၊ ပျဉ်ခင်း/ကာ	၁၀၄	အမျိုးသား၊ အမျိုးသမီး၊ အမျိုးသားနှင့် အမျိုးသမီး	၆၅၀၀၀၀၀			
ဆင်းခြေဖို့	စစ်၊ စစ်၊ ရေ၊ သွေး၊ ရေကန်	၈၀၀ x ၃၀၀၊ ပျဉ်ခင်း/ကာ	၂၁၅	အမျိုးသား၊ အမျိုးသမီး၊ အမျိုးသားနှင့် အမျိုးသမီး	၅၂၀၀၀၀၀			



မကွေး၊ တိုင်းဒေသကြီး၊ စေတနာ့တူကြီးများ၊ စစ်ကိုင်း၊ အုပ်စု၊ ဆားတိုင်း၊  
 ကျေးရွာ၏ ဦးစားပေး စီမံကိန်း ရွေးခြင်း

စဉ်	စီမံကိန်း၊ အုပ်စု၊ ခရိုင်၊ အမည်	ဦးစားပေးအဆင့်
၁၀	ကျေးရွာ	၁
၂၀	ကျေးရွာအုပ်စု	၂
၃၀	ကျေးရွာအုပ်စု၊ ဆက်လက်	၃
၄၀	ကျေးရွာ ရွေး ဖြောင်းခြင်း	၄
၅၀	စာတင်ကျောင်း၊ မြို့နယ်၊ ရွေး	၅
၆၀	ကျေးရွာ မှ ကျေးရွာ၊ မြေအိုင်	၆



လူထုပတ်ပြုစီမံကိန်းစီမံကိန်းလက်ဖွဲ့  
အပိုင်း ၃ ၉.၉.၂၀၁၅

ပုံစံ - ၈-၁၂ - အစည်းအဝေးတက်ရောက်သူများ (FORM PC 12)

ပယ်လျှော့ပေးရန် စီမံကိန်း အစည်းအဝေးအားလုံးတွင် အသုံးပြုရန် လူထုပတ်ပြုစီမံကိန်းရေးရာကော်မရှာအဖွဲ့ဝင်များတွင် ကျင်းပသည့် စည်းရုံးရေးအစည်းအဝေးတက်ရောက်သူများအရင်းအမြစ်ကို ဖြည့်သွင်းရန်

စည်းရုံးရေးအဖွဲ့အစည်း **ဦးမျိုးမြင့်** ဝင်း

ရက်စွဲ: 20-1-2016

ပြည်နယ်/တိုင်းဒေသကြီး

မူဝါဒ ကွဲ: မူဝါဒ

စီမံကိန်းကော်မရှာအဖွဲ့ဝင်ဖြစ်ပါ(✓)  စက်ဝန်း(၁)  စက်ဝန်း(၂)  စက်ဝန်း(၃)  စက်ဝန်း(၄)

ကျေးရွာအုပ်စု **စစ်ကိုင်း**

ကျေးရွာ **အင်းတူ**

အစည်းအဝေးခေါင်းစဉ်: ၃ ကိုယ် ၃ စိတ် စည်းရုံးမှု အစည်းအဝေး

စဉ်	အမည်	ကျား (✓)	မ (✓)	အိမ်ထောင် စုကိုယ်စား လုပ်(✓)ပါ	လူမျိုး	လက်မှတ်
၁	ဒေါ်ခင်အေး		✓	✓	မလား	ခင်အေး
၂	အောင်ကျော်	✓		✓	မလား	အောင်ကျော်
၃	အောင်ကျော်	✓		✓	မလား	အောင်ကျော်
၄	အောင်ကျော်	✓		✓	မလား	အောင်ကျော်
၅	အောင်ကျော်	✓		✓	မလား	အောင်ကျော်
၆	အောင်ကျော်	✓		✓	မလား	အောင်ကျော်
၇	အောင်ကျော်	✓		✓	မလား	အောင်ကျော်
၈	အောင်ကျော်	✓		✓	မလား	အောင်ကျော်
၉	အောင်ကျော်	✓		✓	မလား	အောင်ကျော်
၁၀	အောင်ကျော်	✓		✓	မလား	အောင်ကျော်
၁၁	အောင်ကျော်	✓		✓	မလား	အောင်ကျော်
၁၂	အောင်ကျော်	✓		✓	မလား	အောင်ကျော်
၁၃	အောင်ကျော်	✓		✓	မလား	အောင်ကျော်
၁၄	အောင်ကျော်	✓		✓	မလား	အောင်ကျော်
၁၅	အောင်ကျော်	✓		✓	မလား	အောင်ကျော်
၁၆	အောင်ကျော်	✓		✓	မလား	အောင်ကျော်
၁၇	အောင်ကျော်	✓		✓	မလား	အောင်ကျော်
၁၈	အောင်ကျော်	✓		✓	မလား	အောင်ကျော်
၁၉	အောင်ကျော်	✓		✓	မလား	အောင်ကျော်
၂၀	အောင်ကျော်	✓		✓	မလား	အောင်ကျော်
၂၁	အောင်ကျော်	✓		✓	မလား	အောင်ကျော်
၂၂	အောင်ကျော်	✓		✓	မလား	အောင်ကျော်
၂၃	အောင်ကျော်	✓		✓	မလား	အောင်ကျော်
၂၄	အောင်ကျော်	✓		✓	မလား	အောင်ကျော်
၂၅	အောင်ကျော်	✓		✓	မလား	အောင်ကျော်
၂၆	အောင်ကျော်	✓		✓	မလား	အောင်ကျော်
၂၇	အောင်ကျော်	✓		✓	မလား	အောင်ကျော်
၂၈	အောင်ကျော်	✓		✓	မလား	အောင်ကျော်
၂၉	အောင်ကျော်	✓		✓	မလား	အောင်ကျော်
၃၀	အောင်ကျော်	✓		✓	မလား	အောင်ကျော်
၃၁	အောင်ကျော်	✓		✓	မလား	အောင်ကျော်
၃၂	အောင်ကျော်	✓		✓	မလား	အောင်ကျော်
၃၃	အောင်ကျော်	✓		✓	မလား	အောင်ကျော်
၃၄	အောင်ကျော်	✓		✓	မလား	အောင်ကျော်
၃၅	အောင်ကျော်	✓		✓	မလား	အောင်ကျော်
၃၆	အောင်ကျော်	✓		✓	မလား	အောင်ကျော်
၃၇	အောင်ကျော်	✓		✓	မလား	အောင်ကျော်
၃၈	အောင်ကျော်	✓		✓	မလား	အောင်ကျော်
၃၉	အောင်ကျော်	✓		✓	မလား	အောင်ကျော်
၄၀	အောင်ကျော်	✓		✓	မလား	အောင်ကျော်
၄၁	အောင်ကျော်	✓		✓	မလား	အောင်ကျော်
၄၂	အောင်ကျော်	✓		✓	မလား	အောင်ကျော်
၄၃	အောင်ကျော်	✓		✓	မလား	အောင်ကျော်
၄၄	အောင်ကျော်	✓		✓	မလား	အောင်ကျော်
၄၅	အောင်ကျော်	✓		✓	မလား	အောင်ကျော်
၄၆	အောင်ကျော်	✓		✓	မလား	အောင်ကျော်
၄၇	အောင်ကျော်	✓		✓	မလား	အောင်ကျော်
၄၈	အောင်ကျော်	✓		✓	မလား	အောင်ကျော်
၄၉	အောင်ကျော်	✓		✓	မလား	အောင်ကျော်
၅၀	အောင်ကျော်	✓		✓	မလား	အောင်ကျော်

၁) အိမ်ထောင်စဉ်စီမံကိန်းစီမံကိန်းအဖွဲ့ဝင်များအား အစည်းအဝေးတက်ရောက်မှုကို ကိုယ်စားပြုသူအဖြစ် သတ်မှတ်ရမည်။



ပုံစံ - စ-၁၂ - အစည်းအဝေးထောက်ပံ့ရေးပုံစံ (FORM PC 12)

လက်ညွှန်း၊ စီမံကိန်း၊ အစည်းအဝေးအစီအစဉ်တွင် အသုံးပြုရန်၊ လူထုစည်းရုံးရေးအဖွဲ့အစည်းများ၏ လုပ်ငန်းစဉ်တွင် အသုံးပြုရန်၊ အစည်းအဝေးထောက်ပံ့ရေးပုံစံ၊ စီမံကိန်းထောက်ပံ့ရေးအဖွဲ့အစည်း၏ အစည်းအဝေးထောက်ပံ့ရေးပုံစံ၊ စီမံကိန်းထောက်ပံ့ရေးအဖွဲ့အစည်း၏ အစည်းအဝေးထောက်ပံ့ရေးပုံစံ

စည်းရုံးရေးအဖွဲ့အစည်း ဦး: မျိုးဇော်ဝင်း  
 ရက်စွဲ: 20-1-2016      စီမံကိန်းထောက်ပံ့ရေးအဖွဲ့အစည်း(✓)     စီမံကိန်း(၀)     စီမံကိန်း(၂)     စီမံကိန်း(၄)  
 ပြည်နယ်/တိုင်းဒေသကြီး: မကွေး      ဦးနယ်      ကျေးရွာအုပ်စု      ကျေးရွာ      စားတိုင်း      စားတိုင်း(၄)  
 ဝေးကွေးမှု      ဝေးကွေးမှု      ဝေးကွေးမှု      ဝေးကွေးမှု      ဝေးကွေးမှု      ဝေးကွေးမှု

စဉ်	အမည်	ကျား (✓)	မ (✓)	အိမ်ထောင် ဖုတ်ယံစား လှယ်(✓/✓)	လူမျိုး	လက်မှတ်
၁၄	ဒေါ်စင်စို		✓	✓	ဗမာ	ဒေါ်စင်စို
၁၅	"စော့ဇော်"		✓	✓	ဗမာ	စော့ဇော်
၁၆	"ဗျူး"		✓	✓	ဗမာ	ဗျူး
၁၇	"မာဇ်မာဇ်"		✓	✓	ဗမာ	မာဇ်မာဇ်
၁၈	"ဗျူး"		✓	✓	ဗမာ	ဗျူး
၁၉	"မာဇ်မာဇ်"		✓	✓	ဗမာ	မာဇ်မာဇ်
၂၀	"ဗျူး"	✓		✓	ဗမာ	ဗျူး
၂၁	"ဗျူး"	✓		✓	ဗမာ	ဗျူး
၂၂	"ဗျူး"	✓		✓	ဗမာ	ဗျူး
၂၃	"ဗျူး"	✓		✓	ဗမာ	ဗျူး
၂၄	"ဗျူး"	✓		✓	ဗမာ	ဗျူး
၂၅	ဒေါ်စင်စို		✓	✓	ဗမာ	ဒေါ်စင်စို
၂၆	"ဗျူး"		✓	✓	ဗမာ	ဗျူး
၂၇	စာရင်း	၅	၆		ဗျူး	ဗျူး

(၀) အိမ်ထောင်စုံစပ်ခြင်းမရှိပါ။ အမျိုးသား/အမျိုးသမီး အိမ်ထောင်စုံ စာရင်းကို ကိုယ်စားပြုသူသည် သူမ၏ အမှတ်စဉ်ပါ။



ပုံစံ - စ-၁၂ - အစည်းအဝေးတက်ရောက်သူများ (FORM PC 12)

လက်ညွှန်း၊ လိပ်စာ၊ အစည်းအဝေးတက်ရောက်တွင် အသုံးပြုရန်၊ လူထုစည်းရုံးရေးမှူးက ကျေးဇူးတင်ပူဇော်သည့် အစည်းအဝေးတက်ရောက်သူများအား ရည်ရွယ်ချက်ဖြင့် ဖော်ပြရန်၊ လူထုစည်းရုံးရေးမှူးက ကျေးဇူးတင်ပူဇော်သည့် အစည်းအဝေးတက်ရောက်သူများအား ရည်ရွယ်ချက်ဖြင့် ဖော်ပြရန်၊ လူထုစည်းရုံးရေးမှူးက ကျေးဇူးတင်ပူဇော်သည့် အစည်းအဝေးတက်ရောက်သူများအား ရည်ရွယ်ချက်ဖြင့် ဖော်ပြရန်

စည်းရုံးရေးမှူးအမည် ဦးမျိုးဖြူ ဝ.လ. ၀၆  
 ရက်စွဲ 20-1-2016  
 ပြည်နယ်/တိုင်းဒေသကြီး မလေး မြို့နယ် စေတီတော်  
 စည်းရုံးရေးမှူးအမည် ဦးမျိုးဖြူ ဝ.လ. ၀၆  
 ရက်စွဲ 20-1-2016  
 ပြည်နယ်/တိုင်းဒေသကြီး မလေး မြို့နယ် စေတီတော်

စဉ်	အမည်	ကျား (V)	မ (V)	အိမ်ထောင်မှတ်ပုံတင် (V) <sup>(၁)</sup>	လူမျိုး	လက်မှတ်
၄၁	ဒေါ်ခင်ဖြူ		✓	✓	ဗမာ	[Signature]
၄၂	ဦးစောစော	✓		✓	ဗမာ	[Signature]
၄၃	ဒေါ်အောင်စန်း		✓	✓	ဗမာ	[Signature]
၄၄	"အောင်စန်း"		✓	✓	ဗမာ	[Signature]
၄၅	"အောင်စန်း"		✓	✓	ဗမာ	[Signature]
၄၆	ဦးစောစော	✓		✓	ဗမာ	[Signature]
၄၇	ဒေါ်ခင်စန်း		✓	✓	ဗမာ	[Signature]
၄၈	"အောင်စန်း"		✓	✓	ဗမာ	[Signature]
၄၉	ဦးစောစော	✓		✓	ဗမာ	[Signature]
၅၀	ဒေါ်ခင်စန်း		✓	✓	ဗမာ	[Signature]
၅၁	"အောင်စန်း"		✓	✓	ဗမာ	[Signature]
၅၂	ဒေါ်ခင်စန်း	✓	✓	✓	ဗမာ	[Signature]

စုစုပေါင်း ၂ ယောက်

(၁) အိမ်ထောင်မှတ်ပုံတင်မရှိဟု ဖော်ပြပါ အမျိုးသား/အမျိုးသမီး အိမ်ထောင်မှတ်ပုံတင်မရှိဟု ဖော်ပြပါ

လူထုဝဟိုပြုစီမံကိန်းစေတနာ့ရှာပြိုနယ်

အစည်းအဝေးမှတ်တမ်း

အစည်းအဝေး၏ ရည်ရွယ်ချက်	ဥပဒေရေးရာအဖွဲ့အစည်း၏ ဖွဲ့စည်းပုံအစည်းအဝေး ပထမကျင်းပမှုအစည်းအဝေး		
ကျေးဇူးအမည်/ ကျေးဇူးအုပ်စုအမည်	စာ: တွင်း		
နေရာ	အနီးအနားအကျဉ်း	နေ့စွဲ ၊ ၂၀ - ၆ - ၂၀၀၆	
တက်ရောက်သူဦးရေ	ကျား (၁၅)ဦး မ (၃၃) ဦး ပေါင်း (၄၈) ဦး	အချိန် ၊ ၉:၀၀ am to ၄:၃၀ pm	

အစည်းအဝေးအစီအစဉ်များ

- (၁) ဥပဒေရေးရာအဖွဲ့အစည်း၏ ဖွဲ့စည်းပုံအစည်းအဝေး
- (၂) စေတနာ့ဝန်ထမ်းရွေးချယ်ခြင်း
- (၃) ဂုဏ်ထူးဆောင်အဖြစ်ဖြင့် ဖွဲ့စည်းခြင်း
- (၄) ဥပဒေရေးရာအဖွဲ့အစည်း၏ သတ်မှတ်ခြင်း
- (၅) ပထမအကြိမ်ဆွဲယူခြင်း ၊ အမျိုးသား ၊ အမျိုးသမီး စာရင်းစာရင်းစာရင်းစာရင်းစာရင်း
- (၆) အဖွဲ့အစည်းဆိုင်ရာ ဖွဲ့စည်းပုံအစည်းအဝေး ၊ ဂုဏ်ထူးဆောင်အဖြစ်ဖြင့် ဖွဲ့စည်းခြင်း

ဆွေးနွေးချက်များ

..... (၁) ဥပဒေရေးရာအဖွဲ့အစည်း၏ ဖွဲ့စည်းပုံအစည်းအဝေး ဖွဲ့စည်းပုံအစည်းအဝေး ပထမကျင်းပမှုအစည်းအဝေး

..... (၂) စေတနာ့ဝန်ထမ်းရွေးချယ်ခြင်း စေတနာ့ဝန်ထမ်းရွေးချယ်ခြင်း

..... (၃) ဂုဏ်ထူးဆောင်အဖြစ်ဖြင့် ဖွဲ့စည်းခြင်း ဂုဏ်ထူးဆောင်အဖြစ်ဖြင့် ဖွဲ့စည်းခြင်း

၁၂။ ရှေးမှစ၍ အရှင်တို့၏ အကျင့်ကြံခြင်းဖြင့် ဦးတော်ဆွေ ဂုဏ်တော်များကို  
ကိုးကွယ်တော်မူ၍ မြတ်နိုးစွာ ဝတ်ပြု၍ နေထိုင်ခြင်းဖြင့် နေထိုင်ရာတွင် အကျင့်ကြံခြင်း  
.....

၁၃။ ဤကဲ့သို့ အကျင့်ကြံခြင်းဖြင့် အကျင့်ကြံရာတွင် အကျင့်ကြံရာတွင် အကျင့်ကြံရာတွင်  
.....

၁၄။ မြတ်နိုးစွာ ဝတ်ပြု၍ အကျင့်ကြံရာတွင် အကျင့်ကြံရာတွင် အကျင့်ကြံရာတွင်  
.....

၁၅။ အကျင့်ကြံရာတွင် အကျင့်ကြံရာတွင် အကျင့်ကြံရာတွင် အကျင့်ကြံရာတွင်  
.....

၁၆။ အကျင့်ကြံရာတွင် အကျင့်ကြံရာတွင် အကျင့်ကြံရာတွင် အကျင့်ကြံရာတွင်  
.....

၁၇။ အကျင့်ကြံရာတွင် အကျင့်ကြံရာတွင် အကျင့်ကြံရာတွင် အကျင့်ကြံရာတွင်  
.....

အစည်းအပေးဆုံးဖြတ်ချက်များ

၁၃.၁. ဝေခေတန်း ဝန်ထမ်း ၂၂ ဦးကို... အကျဉ်းစွာ လူ့ဆွမ်း... အစားအသောက်...  
ဖြုတ်ပယ်... ဖြုတ်ပယ်... ဖြုတ်ပယ်... ဖြုတ်ပယ်... ဖြုတ်ပယ်... ဖြုတ်ပယ်... ဖြုတ်ပယ်... ဖြုတ်ပယ်...  
ဆောင်ရွက်

၁၃.၂. ၇၅၅၀၇၄ နှင့်... အရင်းအမြစ်... ဖြုတ်ပယ်... အကျဉ်းစွာ...  
ဆောင်ရွက်... ဖြုတ်ပယ်... ဖြုတ်ပယ်... ဖြုတ်ပယ်... ဖြုတ်ပယ်... ဖြုတ်ပယ်... ဖြုတ်ပယ်... ဖြုတ်ပယ်...  
ဆောင်ရွက်

၁၃.၃. ၂၅၅၀၆၄ နှင့်... အရင်းအမြစ်... ဖြုတ်ပယ်... အကျဉ်းစွာ...  
ဆောင်ရွက်... ဖြုတ်ပယ်... ဖြုတ်ပယ်... ဖြုတ်ပယ်... ဖြုတ်ပယ်... ဖြုတ်ပယ်... ဖြုတ်ပယ်... ဖြုတ်ပယ်...  
ဆောင်ရွက်

၁၃.၄. အကျဉ်းစွာ... အရင်းအမြစ်... ဖြုတ်ပယ်... အကျဉ်းစွာ...  
ဆောင်ရွက်... ဖြုတ်ပယ်... ဖြုတ်ပယ်... ဖြုတ်ပယ်... ဖြုတ်ပယ်... ဖြုတ်ပယ်... ဖြုတ်ပယ်... ဖြုတ်ပယ်...  
ဆောင်ရွက်





ပုံစံ - ၀-၁၂ - အစည်းအဝေးထောက်ပံ့ရေးကတ်သွား (FORM PC 12)

လုပ်ငန်းစဉ်၊ စီမံကိန်း အစည်းအဝေးအား ပုံစံ ၀-၁၂ ဖြည့်စွက်ရန်၊ လုပ်ငန်းစဉ်အစည်းအဝေးအကျဉ်းချုပ်၊ လုပ်ငန်းစဉ်အစည်းအဝေးအကျဉ်းချုပ်၊ လုပ်ငန်းစဉ်အစည်းအဝေးအကျဉ်းချုပ်၊ လုပ်ငန်းစဉ်အစည်းအဝေးအကျဉ်းချုပ်၊ လုပ်ငန်းစဉ်အစည်းအဝေးအကျဉ်းချုပ်

စည်းစဉ်အစည်းအဝေးအကျဉ်းချုပ် ဦးမျိုးမြင့်စည်

ရက်စွဲ။ 2018.02.10

ပြည်နယ်/တိုင်းဒေသကြီး။ မန္တလေး၊ မြို့နယ်။ မြေတောင်

စီမံကိန်းထောက်ပံ့ရေးအဖွဲ့အစည်း(✓)  စီမံကိန်း(၂)  စီမံကိန်း(၃)  စီမံကိန်း(၄)

ကျေးရွာအုပ်စု။ စစ်ကိုင်း

စစ်ကိုင်း။ စစ်ကိုင်း

အစည်းအဝေးအကျဉ်းချုပ်။ စီမံကိန်းစီမံကိန်း / ဒုတိယအကျဉ်းချုပ်၊ ၂၀၁၈ ခု၊ ဇူလိုင်လ၊ ၁၀ ရက်။

စဉ်	အမည်	ကျား (✓)	မ (✓)	အိမ်ထောင်စုကိန်းရက် (✓)	လုပ်ငန်း (✓)	လက်မှတ်
၁	ဦးစောစော	✓		✓		စာအုပ်
၂	ဦးစောစော	✓		✓		မိ
၃	ဦးစောစော	✓		✓		မိ
၄	ဦးစောစော	✓		✓		မိ
၅	ဦးစောစော	✓		✓		မိ
၆	ဦးစောစော	✓		✓		မိ
၇	ဦးစောစော	✓		✓		မိ
၈	ဦးစောစော	✓		✓		မိ
၉	ဦးစောစော	✓		✓		မိ
၁၀	ဦးစောစော	✓		✓		မိ
၁၁	ဦးစောစော	✓		✓		မိ
၁၂	ဦးစောစော	✓		✓		မိ
၁၃	ဦးစောစော	✓		✓		မိ
၁၄	ဦးစောစော	✓		✓		မိ
၁၅	ဦးစောစော	✓		✓		မိ
၁၆	ဦးစောစော	✓		✓		မိ
၁၇	ဦးစောစော	✓		✓		မိ
၁၈	ဦးစောစော	✓		✓		မိ
၁၉	ဦးစောစော	✓		✓		မိ
၂၀	ဦးစောစော	✓		✓		မိ
၂၁	ဦးစောစော	✓		✓		မိ
၂၂	ဦးစောစော	✓		✓		မိ
၂၃	ဦးစောစော	✓		✓		မိ
၂၄	ဦးစောစော	✓		✓		မိ
၂၅	ဦးစောစော	✓		✓		မိ
၂၆	ဦးစောစော	✓		✓		မိ
၂၇	ဦးစောစော	✓		✓		မိ
၂၈	ဦးစောစော	✓		✓		မိ
၂၉	ဦးစောစော	✓		✓		မိ
၃၀	ဦးစောစော	✓		✓		မိ
၃၁	ဦးစောစော	✓		✓		မိ
၃၂	ဦးစောစော	✓		✓		မိ
၃၃	ဦးစောစော	✓		✓		မိ
၃၄	ဦးစောစော	✓		✓		မိ
၃၅	ဦးစောစော	✓		✓		မိ
၃၆	ဦးစောစော	✓		✓		မိ
၃၇	ဦးစောစော	✓		✓		မိ
၃၈	ဦးစောစော	✓		✓		မိ
၃၉	ဦးစောစော	✓		✓		မိ
၄၀	ဦးစောစော	✓		✓		မိ
၄၁	ဦးစောစော	✓		✓		မိ
၄၂	ဦးစောစော	✓		✓		မိ
၄၃	ဦးစောစော	✓		✓		မိ
၄၄	ဦးစောစော	✓		✓		မိ
၄၅	ဦးစောစော	✓		✓		မိ
၄၆	ဦးစောစော	✓		✓		မိ
၄၇	ဦးစောစော	✓		✓		မိ
၄၈	ဦးစောစော	✓		✓		မိ
၄၉	ဦးစောစော	✓		✓		မိ
၅၀	ဦးစောစော	✓		✓		မိ
၅၁	ဦးစောစော	✓		✓		မိ
၅၂	ဦးစောစော	✓		✓		မိ
၅၃	ဦးစောစော	✓		✓		မိ
၅၄	ဦးစောစော	✓		✓		မိ
၅၅	ဦးစောစော	✓		✓		မိ
၅၆	ဦးစောစော	✓		✓		မိ
၅၇	ဦးစောစော	✓		✓		မိ
၅၈	ဦးစောစော	✓		✓		မိ
၅၉	ဦးစောစော	✓		✓		မိ
၆၀	ဦးစောစော	✓		✓		မိ
၆၁	ဦးစောစော	✓		✓		မိ
၆၂	ဦးစောစော	✓		✓		မိ
၆၃	ဦးစောစော	✓		✓		မိ
၆၄	ဦးစောစော	✓		✓		မိ
၆၅	ဦးစောစော	✓		✓		မိ
၆၆	ဦးစောစော	✓		✓		မိ
၆၇	ဦးစောစော	✓		✓		မိ
၆၈	ဦးစောစော	✓		✓		မိ
၆၉	ဦးစောစော	✓		✓		မိ
၇၀	ဦးစောစော	✓		✓		မိ
၇၁	ဦးစောစော	✓		✓		မိ
၇၂	ဦးစောစော	✓		✓		မိ
၇၃	ဦးစောစော	✓		✓		မိ
၇၄	ဦးစောစော	✓		✓		မိ
၇၅	ဦးစောစော	✓		✓		မိ
၇၆	ဦးစောစော	✓		✓		မိ
၇၇	ဦးစောစော	✓		✓		မိ
၇၈	ဦးစောစော	✓		✓		မိ
၇၉	ဦးစောစော	✓		✓		မိ
၈၀	ဦးစောစော	✓		✓		မိ
၈၁	ဦးစောစော	✓		✓		မိ
၈၂	ဦးစောစော	✓		✓		မိ
၈၃	ဦးစောစော	✓		✓		မိ
၈၄	ဦးစောစော	✓		✓		မိ
၈၅	ဦးစောစော	✓		✓		မိ
၈၆	ဦးစောစော	✓		✓		မိ
၈၇	ဦးစောစော	✓		✓		မိ
၈၈	ဦးစောစော	✓		✓		မိ
၈၉	ဦးစောစော	✓		✓		မိ
၉၀	ဦးစောစော	✓		✓		မိ
၉၁	ဦးစောစော	✓		✓		မိ
၉၂	ဦးစောစော	✓		✓		မိ
၉၃	ဦးစောစော	✓		✓		မိ
၉၄	ဦးစောစော	✓		✓		မိ
၉၅	ဦးစောစော	✓		✓		မိ
၉၆	ဦးစောစော	✓		✓		မိ
၉၇	ဦးစောစော	✓		✓		မိ
၉၈	ဦးစောစော	✓		✓		မိ
၉၉	ဦးစောစော	✓		✓		မိ
၁၀၀	ဦးစောစော	✓		✓		မိ

(၁) အိမ်ထောင်စုကိန်းရက်ရန်မရပါ။ အမျိုးသား/အမျိုးသမီး အိမ်ထောင်စု တစ်စုကို ကိုယ်စားပြုရန်အတွက် အမှတ်ကြိုပါ။





ပုံစံ - ၀-၁-၂ - အစည်းအဝေးတက်ရောက်သူများ (FORM PC 12)

လက်ညွှန်း စီမံကိန်း အစည်းအဝေးအားလုံးတွင် အသုံးပြုရန်၊ လူထုစည်းရုံးရေးမှူးက ကျေးဇူးတင် ကျင့်သုံးရန်အတွက် ပုံစံ ၂ စီမံကိန်းတက်ရောက်ရန်အချိန်ဇယားပါ အစည်းအဝေးတက်ရောက်သူများစာရင်းကို ဖြည့်သွင်းရန်

စည်းရုံးရေးမှူးအမည် ဦးမျိုးမြတ်၊ ဝ.ဝ.င.၊  
 ရက်စွဲ၊ ၂၀၂၁.၀၁.၂၆၊ စီမံကိန်းတက်ရောက်ခြင်းမရှိ (✓)  တက်ရောက်ခြင်း (၁)  တက်ရောက်ခြင်း (၂)  တက်ရောက်ခြင်း (၃)  တက်ရောက်ခြင်း (၄)   
 ပြည်နယ်/တိုင်းဒေသကြီး မန္တလေး၊ မြို့နယ် မန္တလေးမြို့နယ်၊ စခန်းမှူး အေးထွဋ်

စဉ်	အမည်	ကျား (✓)	မ (✓)	အိမ်ထောင် ရန်ပုံငွေ လှူဒါန်း (✓/✗)	လူမျိုး	လက်မှတ်
၁၂၁	အောင်အောင်	✓	✓	✓	ဗမာ	လ
၁၂၂	အောင်အောင်	✓	✓	✓	"	စို
၁၂၃	အောင်အောင်	✓	✓	✓	"	အေး
၁၂၄	အောင်အောင်	✓	✓	✓	"	အိ
၁၂၅	အောင်အောင်	✓	✓	✓	"	အ
၁၂၆	အောင်အောင်	✓	✓	✓	"	အေးအောင်
၁၂၇	အောင်အောင်	✓	✓	✓	"	အိအိ
၁၂၈	အောင်အောင်	✓	✓	✓	"	အေးအေး
၁၂၉	အောင်အောင်	✓	✓	✓	"	အိအိ
၁၃၀	အောင်အောင်	✓	✓	✓	"	အေးအေး
၁၃၁	အောင်အောင်	✓	✓	✓	"	အိအိ
၁၃၂	အောင်အောင်	✓	✓	✓	"	အေးအေး
၁၃၃	အောင်အောင်	✓	✓	✓	"	အိအိ
၁၃၄	အောင်အောင်	✓	✓	✓	"	အေးအေး
၁၃၅	အောင်အောင်	✓	✓	✓	"	အိအိ
၁၃၆	အောင်အောင်	✓	✓	✓	"	အေးအေး
၁၃၇	အောင်အောင်	✓	✓	✓	"	အိအိ
၁၃၈	အောင်အောင်	✓	✓	✓	"	အေးအေး
၁၃၉	အောင်အောင်	✓	✓	✓	"	အိအိ
၁၄၀	အောင်အောင်	✓	✓	✓	"	အေးအေး

(၁) အိမ်ထောင်စုံစီမံကိန်းမရှိပါ။ အမျိုးသား/သမီးအား အိမ်ထောင်စုံ တက်ရောက်မှုကို ကိုယ်စားပြုသူအမည်အရ အမှတ်ဖြည့်ပါ။





လူထုဝဟိုပြုစီမံကိန်းစေတနာ့ထူရှာပြိုင်နယ်

အစည်းအဝေးမှတ်တမ်း

အစည်းအဝေး၏ ရည်ရွယ်ချက်	ဥပဒေနှင့်အညီ လူထု ဗဟိုပြုစီမံကိန်း မိတ်ဆက်ခြင်း၊ ဥပဒေကျင့်ရွာ အခြေအနေ	
ကျေးရွာအမည်/ ကျေးရွာအုပ်စုအမည်	ဆားတွင်း ခပ်ငို	
နေရာ	ဘုန်းတော်ကြီးကျောင်း	နေ့စွဲ ။ 21.1.2016
တက်ရောက်သူဦးရေ ။	ကျား (၂၈)ဦး ပ          (၁၅) ဦး ပေါင်း (၄၃) ဦး	အချိန် ။ ၉:၀၀ am to ၄:၃၀ pm

အစည်းအဝေးအစီအစဉ်များ

- (၁) ကျေးရွာ၏ စီမံကိန်း လုပ်ငန်း ခွဲများ ရွေးချယ်ခြင်း ။
- (၂) စီမံကိန်း လုပ်ငန်း ခွဲများကို နှိုင်းယှဉ်ရွေးချယ်ခြင်း ။
- (၃) ကျေးရွာ စီမံကိန်းအတွက် မိမိတို့ များ ရွေးချယ်ခြင်း ။
- (၄) ဖြစ်နိုင်သမျှ အစီအစဉ် ရေးဆွဲခြင်း ။
- (၅) အိမ်မက်ဖြေဖို့ ရေးဆွဲခြင်း ။
- (၆)

ဆွေးနွေးချက်များ

- ..... (၁) ကျေးရွာ၏ များ ရွေးချယ် နှင့် ရွေးချယ်ရာအတွက် ရည်ရွယ်ချက်  
ချက် ဦး ရွေးခြင်း စီမံကိန်း ဖြစ်နိုင်ခြေ ရှိခြင်းအား အခြေခံ အညွှန်း
- ..... (၂) ကျေးရွာ၏ စီမံကိန်း လုပ်ငန်း ခွဲများကို ဦးဆောင်ရွေး  
ရွေးချယ်ရာတွင် နှိုင်းယှဉ် ရွေးချယ်ခြင်း ရွေးချယ်ကြောင်း ရွေးချယ်ခြင်းအား အခြေခံ အညွှန်း





..... ဥက္ကဋ္ဌ..... ဦးတင်ထွေး၊ ဒေါ်ဂင်မာမာရွှေ၊ ..... ဝမ်းမုဒရေ၊ အပါကော်၊ မတီဥက္ကဋ္ဌ  
ဦးဆွစ်ဆန်း၊ ဒေါ်ခင်၊ ..... ဗုဒ္ဓိတန်း၊ ဦးဖြူလင်း၊ ..... အဖွဲ့ဝင်၊ ဒေါ်ဂင်မာမာရွှေ၊  
ဒေါ်..... လှည့်ပတ်စီမံရေး၊ ..... အပါကော်၊ မတီဥက္ကဋ္ဌ..... ဦးသန်းတိုက်ဝင်း၊ .....  
၊ ဒေါ်ခင်မာမာရွှေ၊ ..... ဒေါ်ခင်မာမာရွှေ၊ ..... ဦးဖြူလင်း၊ ..... အပါကော်၊ မတီဥက္ကဋ္ဌ.....  
ဦးဇော်ဝင်း၊ ..... ဒေါ်ခင်မာမာရွှေ၊ ..... ဒေါ်ခင်မာမာရွှေ၊ ..... ဒေါ်ခင်မာမာရွှေ၊ .....  
ဦးဇော်ဝင်း၊ ..... ဒေါ်ခင်မာမာရွှေ၊ ..... ဒေါ်ခင်မာမာရွှေ၊ ..... ဒေါ်ခင်မာမာရွှေ၊ .....  
ဒေါ်ခင်မာမာရွှေ၊ ..... ဒေါ်ခင်မာမာရွှေ၊ ..... ဒေါ်ခင်မာမာရွှေ၊ ..... ဒေါ်ခင်မာမာရွှေ၊ .....

..... (၄)..... ပြည်ထောင်စုအဖွဲ့ဝင်များ၊ ..... ကျေးဇူးတင်အားတင်အဖွဲ့ဝင်များ၊ .....  
..... ကျေးဇူးတင်အားတင်အဖွဲ့ဝင်များ၊ ..... ကျေးဇူးတင်အားတင်အဖွဲ့ဝင်များ၊ .....

..... (၅)..... အဖွဲ့ဝင်များ၊ ..... ကျေးဇူးတင်အားတင်အဖွဲ့ဝင်များ၊ .....  
..... ကျေးဇူးတင်အားတင်အဖွဲ့ဝင်များ၊ ..... ကျေးဇူးတင်အားတင်အဖွဲ့ဝင်များ၊ .....

နောက်လမ်းညွှန်အစည်းအဝေးပြုလုပ်မည့်

(နေ့ရက်/အချိန်/နေရာ) ။  
အစည်းအဝေးမှတ်တမ်းတင်သူ  
လက်မှတ် .....  
အမည် .....  
ရာထူး .....

ဆားတွင်းကျေးရွာ၏ ကျေးရွာလက်စွဲစာအုပ်ပြုလုပ်ခြင်း  
မှတ်တမ်းဇာတ်ပုံများ







နောက်ဆက်တွဲ (၄) ခြားနားသောအပိုင်းများအတွက် ဦးစားပေးဖွံ့ဖြိုးရေးလုပ်ငန်းစဉ်များ

အနှစ်ချုပ်

မှရင်းသည်အား VPSC တွင်ထားရှိရပါမည်။ အခြားဌာနများနှင့် ညှိနှိုင်းရန်အတွက် မိတ္တူအား TPIC သို့ပို့ရပါမည်။ MIS data အနေဖြင့်သွင်းရန်မလိုအပ်ပါ။

အားကျွမ်း :

	အဆင့်	လုပ်ငန်း	မည်သူ ဦးစားပေးလိမ့်	လ / နှစ်	ကျေးဇူးပြု တာဝန်ခံသူ သို့ အုပ်စု	ပြင်ပမှ မည်သူ ထောက်ပံ့မလိမ့်
အခြေခံအဆောက်အအုံ	၁	ရေကာဓာ	<input checked="" type="checkbox"/> ဖ <input type="checkbox"/> ကျား	၂၀၁၆	ကျေးဇူးပြု	ကုမ္ပဏီမှ ဝယ်ယူခြင်း
	၂	ရွာချင်းဆက်လမ်း	<input checked="" type="checkbox"/> ဖ <input type="checkbox"/> ကျား	၂၀၁၇	"	"
	၃	ကျေးဇူးပြု ရွာချင်းဆက်	<input checked="" type="checkbox"/> ဖ <input type="checkbox"/> ကျား	၂၀၁၈	"	"
	၄	ကျေးဇူးပြု-ဝေရေး	<input checked="" type="checkbox"/> ဖ <input type="checkbox"/> ကျား	၂၀၁၉	"	"
	၅		<input type="checkbox"/> ဖ <input type="checkbox"/> ကျား			
အသက်မွေးဝမ်းကျောင်းမှ ဝင်ရောက်ရေး	၁		<input type="checkbox"/> ဖ <input type="checkbox"/> ကျား			
	၂		<input type="checkbox"/> ဖ <input type="checkbox"/> ကျား			
	၃		<input type="checkbox"/> ဖ <input type="checkbox"/> ကျား			
	၄		<input type="checkbox"/> ဖ <input type="checkbox"/> ကျား			
	၅		<input type="checkbox"/> ဖ <input type="checkbox"/> ကျား			
ကျန်းမာရေး နှင့် အာဟာရ	၁		<input type="checkbox"/> ဖ <input type="checkbox"/> ကျား			
	၂		<input type="checkbox"/> ဖ <input type="checkbox"/> ကျား			
	၃		<input type="checkbox"/> ဖ <input type="checkbox"/> ကျား			
	၄		<input type="checkbox"/> ဖ <input type="checkbox"/> ကျား			
	၅		<input type="checkbox"/> ဖ <input type="checkbox"/> ကျား			
ပညာရေး	၁	ကျေးဇူးပြုစဉ်းစား	<input checked="" type="checkbox"/> ဖ <input type="checkbox"/> ကျား	၂၀၂၀	ကျေးဇူးပြု	ကုမ္ပဏီမှ ဝယ်ယူခြင်း
	၂		<input type="checkbox"/> ဖ <input type="checkbox"/> ကျား			
	၃		<input type="checkbox"/> ဖ <input type="checkbox"/> ကျား			
	၄		<input type="checkbox"/> ဖ <input type="checkbox"/> ကျား			
	၅		<input type="checkbox"/> ဖ <input type="checkbox"/> ကျား			

### VDP အရည်အသွေးထိန်းချုပ်မှု

ထိန်းချုပ်သူ-

ရက်စွဲ-

ရွာ- **ခက်-တွင်း**

VDP ရက်စွဲ-

**မြို့နယ်-ဝေတုတ္တရာ ကျေးရွာအုပ်စု- စစ်ငန်း**

(က) မြှင့်ခြင်း (မြို့နယ်အဆင့်)- PC 8 ၏ Data အရ မှန်ကန်မှုရှိကြောင်းစစ်ပါ။

(ခ) အသေးစိတ် စစ်ဆေးခြင်း- တစ်မြို့နယ်တွင် ၁၀ ရွာ မှ ၂၀ ရွာ ကျေးရွာအုပ်စု(VDPs)များကို အရည်အသွေးစစ်ဆေးရန်ရွေးပါ။ တစ်မြို့နယ်တွင် ကျေးရွာ ၂၀ ထက်ကျော်လျှင် ကျွန်ုပ်တို့နမူနာရွေးပါ။

(၁) VDP စာရွက်စာတမ်းပြီးဆုံးမှုကို စစ်ဆေးပါ။ (OM အရ)

- o မျက်နှာပုံ (အပုံ)
- o ဟတ်ကာ
- o ကျေးရွာအခြေခံ Data
- o PSA အကျဉ်းချုပ်နှင့် PRA လုပ်ငန်းစဉ်
- o အမျိုးသား/အမျိုးသမီးအဖွဲ့များ၏ အခက်အခဲများ
- o ကျေးရွာအဖွဲ့အစည်းများ (ဆွေးနွေးချက်ရလဒ်)
- o အမျိုးသား/အမျိုးသမီးအဖွဲ့များသဘောတူထားသည့် နောင်လေးနှစ်အတွက် ဦးစားပေးလုပ်ငန်းများကရင်း (အခြေခံအဆောက်အအုံ၊ အသက်မွေးမှု၊ ပညာရေး၊ လူမှုရေးထိန်းသိမ်းမှု....)

နောက်ဆက်တွဲများ-

- o လူမှုရေးအကဲဖြတ်မှု စာရွက်စာတမ်းခါတ်ပုံနှင့် PRA လုပ်ငန်းစဉ် (ဖြစ်နိုင်လျှင်)၊ မြေပုံများ ပါရမည်၊ စည်းစိမ်ပိုင်ဆိုင်မှုအဆင့်၊ venn ပုံ...
- o ကျေးရွာစီမံကိန်းရေးဆွဲရေးအစည်းအဝေးမိတ္တူ
- o ကျေးရွာ၏အချက်အလက် (PC 1 ပုံစံ)
- o ကျေးရွာအဖွဲ့အစည်းများ

(၂) လူမှုရေးအကဲဖြတ်မှုအရည်အသွေးနှင့် VDP စစ်ဆေးပါ။

- o VDP တွင်ပါဝင်သောဦးရေ (အမျိုးသား/အမျိုးသမီး)-
- o လူမှုရေးအကဲဖြတ်မှုအရည်အသွေးနှင့် VDP အတွက် ရက်ပေါင်း-
- o PRA ပစ္စည်းများ အသုံးပြုသည့် အရေအတွက်-

- o ပါဝင်သောဦးရေနှင့် လုပ်ငန်းများ မှတ်တမ်းတင်ခြင်း (အစည်းအဝေးမှတ်တမ်း၊ အဖွဲ့ခါတ်ပုံ၊ တိုင်းရင်းသားအနည်းစုနှင့် ထိခိုက်လွယ်သော အဖွဲ့များ)
  - အလွန်ကောင်း
  - ကောင်း
  - ညံ့
- o လုပ်ငန်းများ မှတ်တမ်းတင်ခြင်းနှင့် အမျိုးသမီးအဖွဲ့အစည်းအဝေးဖော်ရလဒ် အားဖွဲ့ခြားပေးထားသလား။
  - ရှိ
  - မရှိ
- o စီမံကိန်းအရေအတွက် (အမျိုးသား/အမျိုးသမီးရွေးချယ်မှုအရေအတွက်)-
- o PRAနှင့်သက်ဆိုင်သောအခြား စီမံကိန်းအရေအတွက် (အမျိုးသား/အမျိုးသမီးရွေးချယ်မှုအရေအတွက်)-