

ပြည်ထောင်သမ္မတမြန်မာနိုင်ငံတော် အစိုးရ
စိုက်ပျိုးရေး၊ မွေးမြူရေးနှင့် ဆည်မြောင်းဝန်ကြီးဌာန
(ကျေးလက်ဒေသဖွံ့ဖြိုးတိုးတက်ရေးဦးစီးဌာန)

စေတုတ္ထရာမြို့နယ်



လူထုဗဟိုပြုစီမံကိန်း

National Community Driven Development Project
(NCDDP)



ကျေးရွာဖွံ့ဖြိုးရေးအစီအစဉ်

Village Development Plan (VDP)

တယ်ဇားကျေးရွာအုပ်စု၊ ပဲရင်းကိုင်းကျေးရွာ

၂၀၁၆ ခုနှစ်

စေတုတ္ထရာမြို့။

မာတိကာ

စဉ်	အကြောင်းအရာ
၁	မြို့နယ်မြေပုံ
* ၂	ကျေးရွာအုပ်စုမြေပုံ
၃	ကျေးရွာမြေပုံ
၄	ကျေးရွာအခြေခံအချက်အလက်များပုံစံ(၁)
၅	လူထုပူးပေါင်းပါဝင်သောလူမှုဆန်းစစ်ခြင်းနှင့်အကဲဖြတ်ခြင်း လုပ်ငန်းစဉ် (PSA/PRA) အကျဉ်းချုပ်ဇယား
၆	ကျေးရွာဖွံ့ဖြိုးရေးအစီအစဉ်အတွက်အသုံးပြုခဲ့သော PRA Toolsများနှင့် တစ်စုခြင်းစီအတွက်သုံးသပ်ချက်များ
၇	ကျေးရွာအုပ်စု၊ကျေးရွာကော်မတီဖွဲ့စည်းပုံဇယား
၈	ကျေးရွာဖွံ့ဖြိုးရေးဦးစားပေးအစီအစဉ်ပုံစံ (၃)
၉	ကျေးရွာအုပ်စုစီမံကိန်းလုပ်ငန်းခွဲရွေးချယ်ခြင်းပုံစံ (၄)
၁၀	ဦးစားပေးလုပ်ငန်းအကျဉ်းချုပ်ဇယား
၁၁	အစည်းအဝေးတက်ရောက်သူစာရင်းပုံစံ (၁၂)
၁၂	အစည်းအဝေးမှတ်တမ်း
၁၃	အစည်းဝေးပြုလုပ်သည့် ဓါတ်ပုံများ
၁၄	ကဏ္ဍအလိုက်ဦးစားပေးဖွံ့ဖြိုးရေးလုပ်ငန်းစဉ်များ
၁၅	ကျေးရွာဖွံ့ဖြိုးရေးစီမံချက်အရည်အသွေးထိန်းချုပ်မှု (Check list for VDP)

စေတုတ္တရာမြို့နယ်ပြမြေပုံ



စေတုတ္တရာမြို့နယ်
မကျေးတိုင်း
၁ လက်မ = ၂ မိုင်စကေး

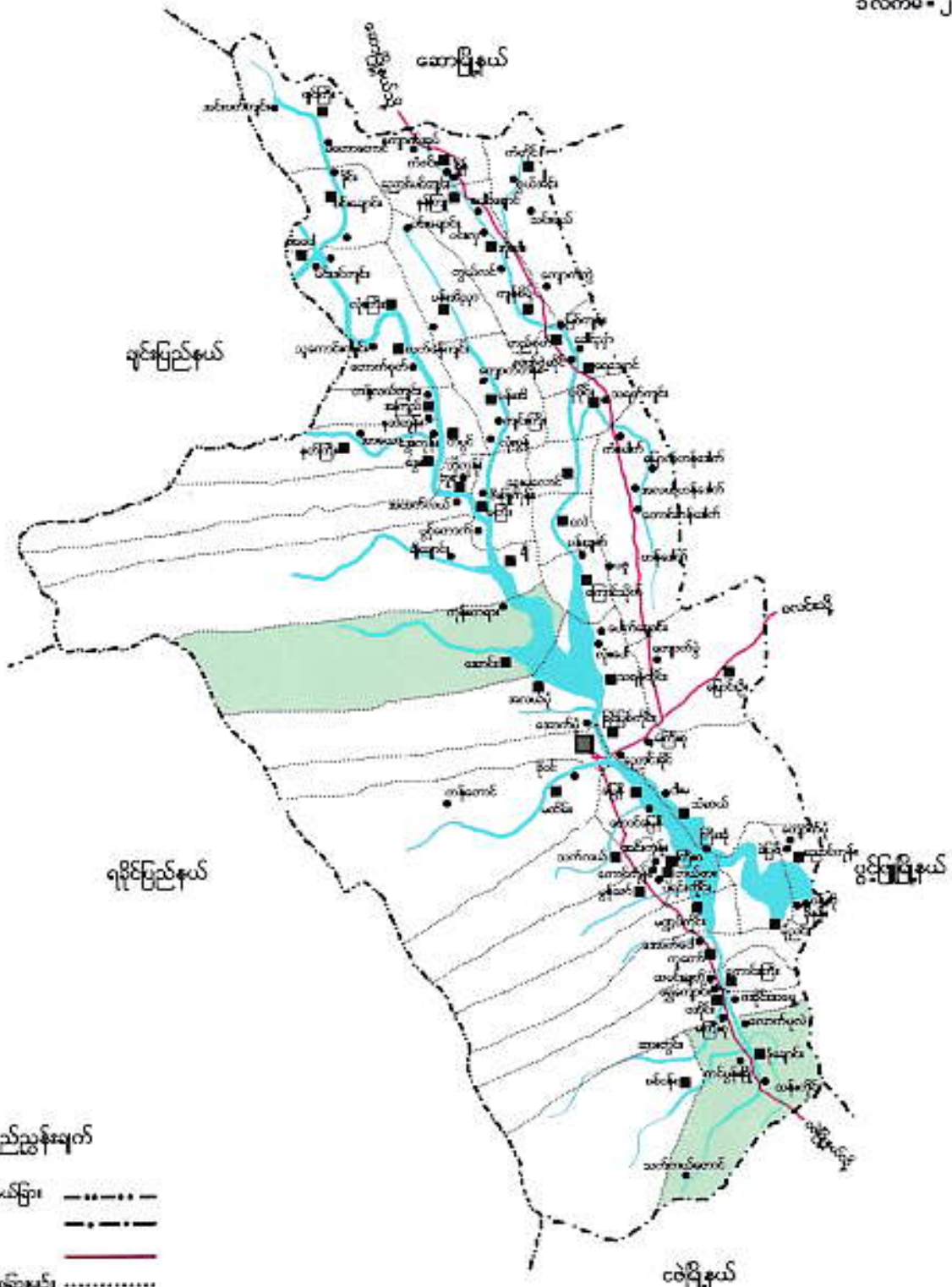

ရည်ညွှန်းချက်

- တိုင်း၊ မြည်နယ်ခြား -----
- မြို့နယ်ခြား -----
- ကားလမ်း -----
- မာယုရွာဆိုင်ရုံခြားမျဉ်း -----
- မြို့ -----
- မာယုရွာဆိုင်ရုံ -----
- မာယုရွာ -----
- မြစ်ချောင်း -----

တယ်လားကျေးရွာအုပ်စု အခြေပြမြေပုံ

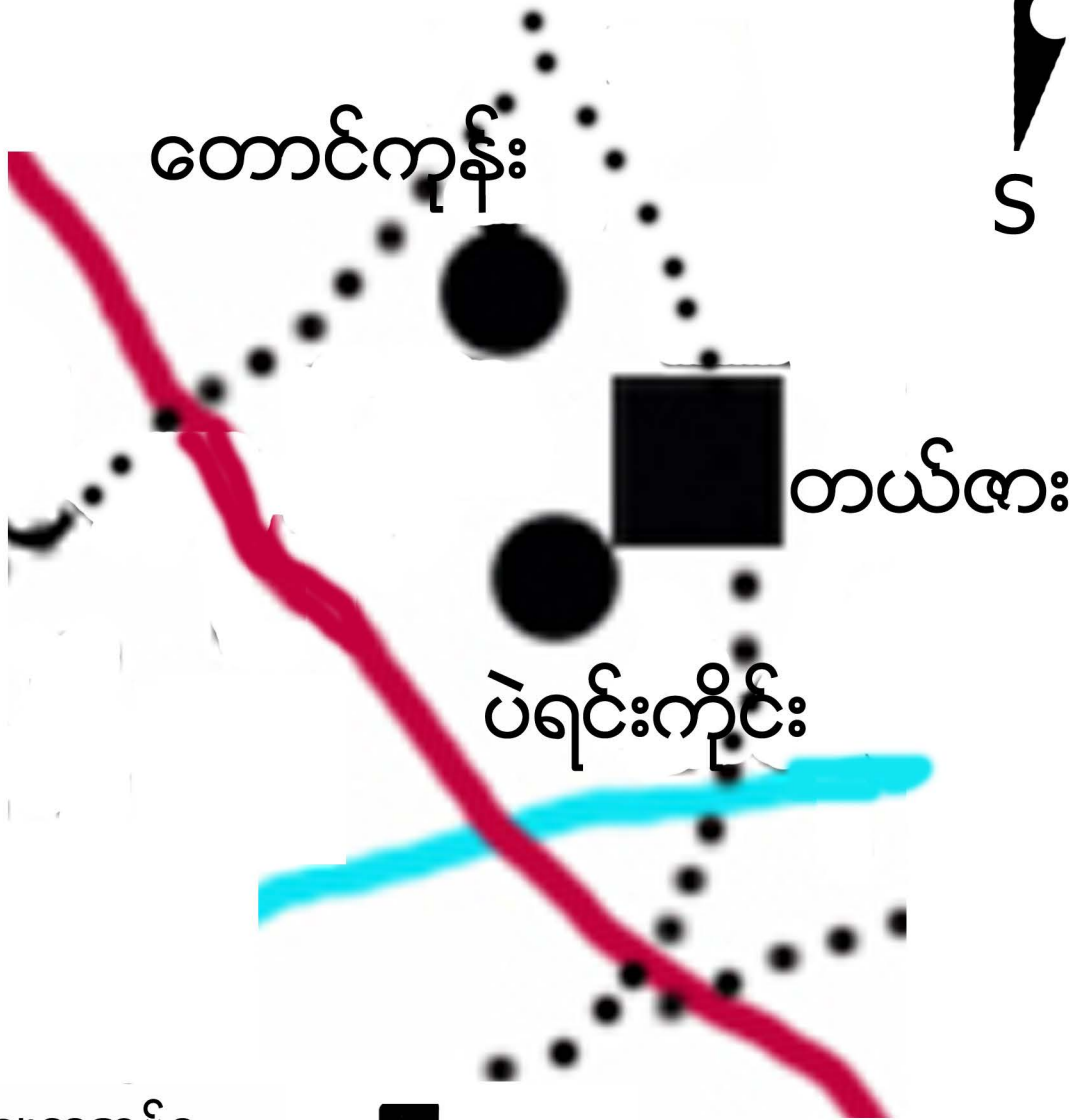

- ကျေးရွာအုပ်စု 
- ကျေးရွာ 
- ကျေးရွာအုပ်စုခြားမျဉ်း 
- ချောင်း 
- ကားလမ်း 

မကွေးတိုင်းဒေသကြီး၊ မင်းတူးခရိုင်၊ စေတုတ္ထရာမြို့နယ်၊ တယ်စားကျေးရွာအုပ်စု၊
 ပဲရင်းကိုင်းကျေးရွာ အကွက်ချမြေပုံ

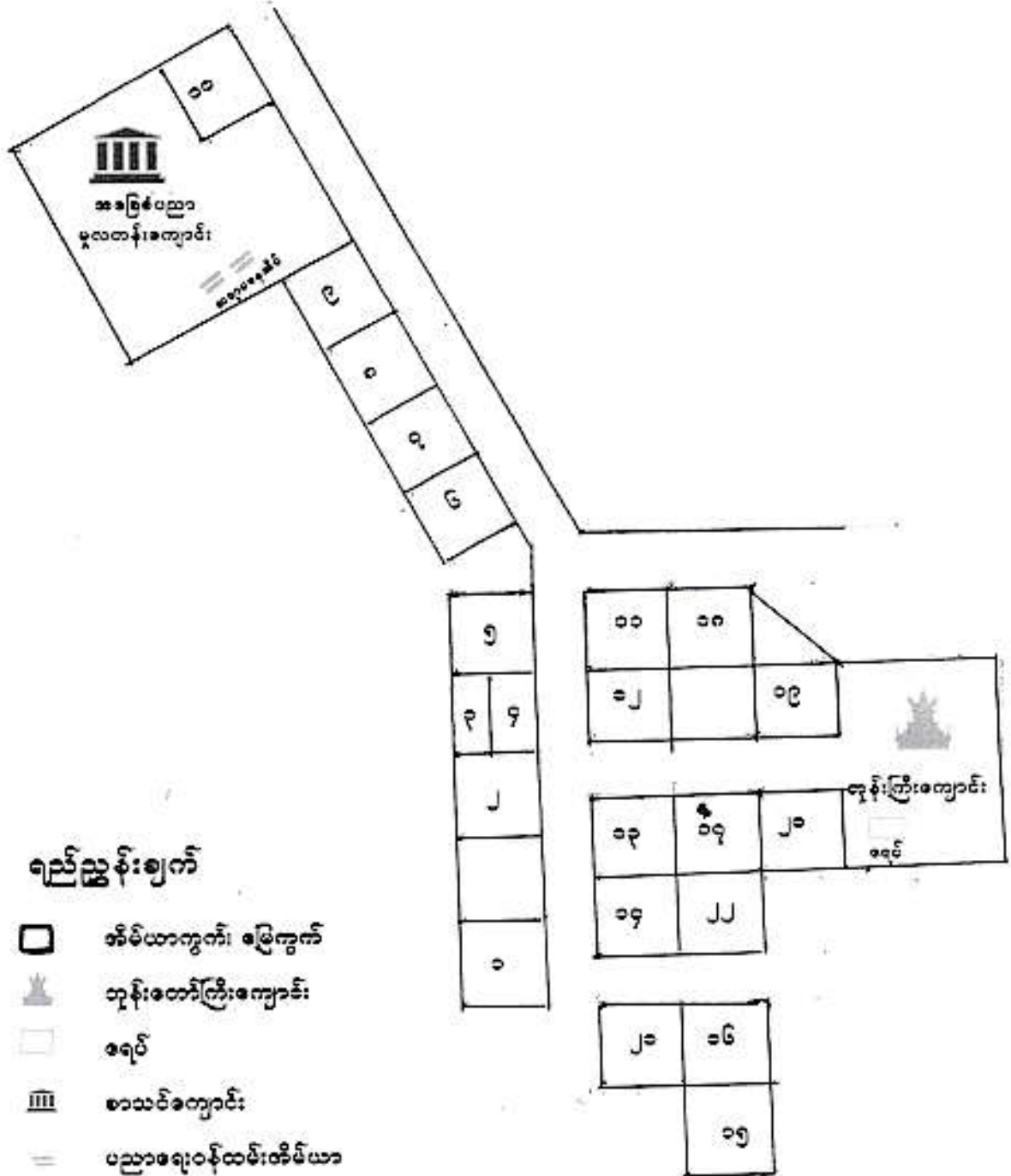
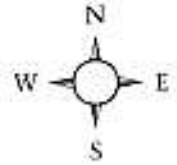

- ရည်ညွှန်းချက်**
- အိမ်ယာကွက်၊ မြေကွက်
 - ဘုန်းတော်ကြီးကျောင်း
 - ခရပ်
 - စာသင်ကျောင်း
 - ပညာရေးဝန်ထမ်းအိမ်ယာ

စတုတ္ထအုပ်စု	စီမံခွဲ	အိမ်ထောင်စု	လူဦးရေ			စာသင်ကျောင်း အထောက်အပံ့	ညှိမထင်ကြီးကျောင်း အထောက်အပံ့	လှူဒါန်းမှု အထောက်အပံ့	အာဟာရ အထောက်အပံ့	ကျန်းမာရေး အထောက်အပံ့	နယ်စွက်
			လူ	မ	ဘဝ						
ပဲရင်းတိုင်း	၂၂	၂၂	၇၉	၄၆	၉၅	၁	၁	၂	၁	-	

ပြည်ထောင်စုအစိုးရ
ဝန်ထမ်းများအတွက်
အသုံးပြုရန်

ပုံစံ-၁ ကျေးရွာအခြေခံအချက်အလက်များ (Form PC 1)

လယ်ညွှန်ချက်/ကျေးရွာတစ်ရွာသို့ ပထမဆုံးမိတ်ဆက်ခရီးသွားရောက်သောအခါလူထုစည်းရုံးရေးမှူးသည် ကျေးရွာခေါင်းဆောင်များအားကျေးရွာအချက်အလက်များကိုမေတ္တာရပ်ခံ၍တောင်းခံရသည်။ ဤအချက်အလက်များကိုစီမံကိန်းမိတ်ဆက်အစည်းဝေးမတိုင်မီတောင်းခံရမည်။ စီမံကိန်းမိတ်ဆက်အစည်းဝေးတွင် လူထုစည်းရုံးရေးမှူးသည်ဤအချက်အလက်များအားဝစ်ဆေး၊ ပီးမှန်ကန်အောင်ပြုလုပ်ရမည်။ ပြီးနောက်တွင် လူထုစည်းရုံးရေးမှူးမှ သတင်းအချက်အလက်ထဲသို့ Tablets မှတစ်ဆင့် ဖြည့်သွင်းရမည်။

ကျေးရွာအုပ်ချုပ်ရေးမှူးအမည် ဦး ဇော် (ကျား/မ)	ကျေးရွာအုပ်ချုပ်ရေးမှူး၏ဖုန်းနံပါတ်	လူထုစည်းရုံးရေးမှူး၏အမည် မိုးနွယ်စိန်
ပြည်နယ်တိုင်းဒေသကြီး မကွေး	မြို့နယ် စစ်ပုဗ္ဗဘူ	ကျေးရွာအုပ်စု တောင်ကဲ- ပယ်တန်း

လူဦးရေ လူမျိုးစု	အိမ်ထောင်စုအရေအတွက်	ကိုးကွယ်သည့်ဘာသာ	အိမ်ထောင်စုအရေအတွက်
လူမျိုးစု (၁)---မူလ	၂၃၅	ဘာသာ(၁)---ဗုဒ္ဓ	(၂၃၅)အိမ်
လူမျိုးစု (၂)-----		ဘာသာ(၂)-----	
လူမျိုးစုရော-----		ဘာသာရော-----	

လူဦးရေ အိမ်ထောင်စုဦးရေ	အမျိုးသား(အရေအတွက်)	အမျိုးသမီး(အရေအတွက်)
	၅၁	၆၉
	၂၃	-

(ခ) လက်လှမ်းမီအသုံးပြုနိုင်သည့်အဆောက်အအုံများ

စာသင်ကျောင်း	အမှတ် ခြံပေါ်	ကျန်းမာရေး	အမှတ် ခြံပေါ်	ဘာသာရေးအဆောက် အအုံ	အမှတ် ခြံပေါ်
အထက်တန်းကျောင်း	<input type="checkbox"/>	ဆေးရုံ	<input type="checkbox"/>	ဇေတီ	<input type="checkbox"/>
အလယ်တန်းကျောင်း	<input type="checkbox"/>	ကျန်းမာရေးဌာန	<input type="checkbox"/>	ဘုန်းကြီးကျောင်း	<input checked="" type="checkbox"/>
မူလတန်းကျောင်း	<input checked="" type="checkbox"/>	ကျန်းမာရေးဌာနခွဲ	<input type="checkbox"/>	ဟိန္ဒူဘုရားကျောင်း	<input type="checkbox"/>
မူကြိုကျောင်း	<input type="checkbox"/>	ဆေးပေးခန်း	<input type="checkbox"/>	ခရစ်ယာန်ကျောင်း	<input type="checkbox"/>
အခြား	<input type="checkbox"/>	အခြား	<input type="checkbox"/>	ဗလီ	<input type="checkbox"/>
		ဘား/ဖူး/အကျယ်		အခြား	<input type="checkbox"/>
မှတ်ချက်		မှတ်ချက် ကျေးရွာအုပ်စု		မှတ်ချက်	

(ဂ) ကျွမ်းကျင်သူများမှတ်တမ်း : ကျေးရွာတွင်နေထိုင်သော သို့မဟုတ် တခြားရွာမှလာရောက်သောကျွမ်းကျင်သူများ

(၁) စာသင်ကျောင်း			(၂) ကျန်းမာရေး			(၃) လက်မှုပညာရှင်		
	ရွာတွင်နေ ထိုင်သူ	အခြားရွာမှ လာသူ		ရွာတွင်နေ ထိုင်သူ	အခြား ရွာမှ လာသူ		ရွာတွင် နေထိုင်သူ	အခြားရွာ မှလာသူ
မူလတန်းပြဆရာ/ဆရာမ	<input type="checkbox"/>	<input checked="" type="checkbox"/>	ဆရာဝန်	<input type="checkbox"/>	<input type="checkbox"/>	လက်သမား	<input checked="" type="checkbox"/>	<input type="checkbox"/>
အထက်တန်းပြဆရာ ဆရာမ	<input type="checkbox"/>	<input type="checkbox"/>	လက်ထောက် ကျန်းမာရေးမှူး	<input type="checkbox"/>	<input type="checkbox"/>	ပန်းချီ	<input checked="" type="checkbox"/>	<input type="checkbox"/>
အလယ်တန်းပြဆရာ	<input type="checkbox"/>	<input type="checkbox"/>	အမျိုးသမီးကျန်း	<input type="checkbox"/>	<input checked="" type="checkbox"/>	လှုပ်စစ်ဆိုင်ရာ	<input type="checkbox"/>	<input type="checkbox"/>



ပျက်စီးဆုံးရှုံးမှု အခြား	<input type="checkbox"/>	<input type="checkbox"/>	အရိသားဖွား ပြည်သူ့ကျန်းမာရေးလုပ်သား (၁)/(၂) မှတ်ချက်	<input type="checkbox"/>	<input checked="" type="checkbox"/>	ရေပိုက်သွယ်သူ ဝက်ပြင်ဆရာ	<input type="checkbox"/>	<input type="checkbox"/>	<input type="checkbox"/>	<input type="checkbox"/>
မှတ်ချက်			မှတ်ချက်			မှတ်ချက်				

(ဃ) ကျေးရွာသို့ ရောက်ရှိနိုင်သည့်လမ်းအခြေအနေ / ကျေးရွာတစ်ရွာသည် ၎င်း၏ကျေးရွာအုပ်စုနှင့် ဆက်သွယ်ထားသော လမ်းအခြေအနေ (အောက်ပါတို့ကိုပိုင်းပါ)

ကျောက်ကြမ်းလမ်း: ကတ္တရာလမ်း: ကွန်ကရစ်လမ်း: မော်တော်ဆိုင်ကယ်လမ်း:
 ကျောက်စင်းလမ်း: ပြေသားလမ်း: လူသွားလမ်း: အခြား: _____

(င) ကျေးရွာဖွံ့ဖြိုးမှုစီမံချက်

- (၁) လူထုဝဟိုပြုစီမံကိန်းမစတင်မီ ဤကျေးရွာတွင်ကျေးရွာဖွံ့ဖြိုးမှု စီမံချက်ရှိခဲ့ပါသလား? ပိုင်းပါ
ရှိပါသည်/မရှိပါ/မသိပါ
- (၂) ရှိခဲ့ပါလျှင် ဤစီမံချက်ကို မည်သည့် ခုနှစ်တွင်ပြင်ဆင်ခဲ့ပါသနည်း? နှစ်-----/မသိပါ
- (၃) ဤစီမံချက်ကို မြို့နယ်မှအတည်ပြုခဲ့ပါသလား? ပြုခဲ့ပါသည်/မပြုခဲ့ပါ /မသိပါ

(စ) ဓရီအကွာအဝေး

- (၁) ဤကျေးရွာ၏ဝဟိုမှ ၎င်းကျေးရွာအုပ်စု၏ဝဟိုအထိခရီးခိုင်းမည်မျှကွာဝေးသနည်း? မိုင်-----/မသိပါ
- (၂) ဤကျေးရွာမှ ၎င်းကျေးရွာအုပ်စုဝဟိုအထိသွားလာရာတွင်ကြာမြင့်သည့်အချိန်
 ခြောက်သွေ့ရာသီတွင်ကြာချိန်-----
 မိုးရာသီတွင်ကြာချိန်-----
 အခြား: ----- စသည်တို့ဖြင့်သွားလျှင်ကြာမြင့်သည့်အချိန်

 မိုးရာသီတွင်ကြာချိန်-----
 အခြား: ----- စသည်တို့ဖြင့်သွားလျှင်ကြာမြင့်သည့်အချိန်

(ဆ) ဖတ်ဝန်းကျင်ဆိုင်ရာသဘာဝဘေးအန္တရာယ် -

ဤကျေးရွာတွင်ကြီးကြီးကြီးကြီးကဲ့သို့ သဘာဝဘေးအန္တရာယ်ကျရောက်ဖူးခြင်းရှိပါသလား။
 မရှိပါ ရှိပါသည် ရှိလျှင်ဖော်ပြပါ-----

(ဇ) ကျေးရွာတွင် ဖွံ့စည်းထားသော အဖွဲ့အစည်းများ

လူထုဝဟိုပြုစီမံကိန်းမတိုင်မီ ဤကျေးရွာတွင် ကျေးရွာဖွံ့ဖြိုးရေးအတွက် အစိုးရ(သို့)ရွာသားများကိုယ်တိုင်(သို့) စီမံကိန်းတစ်ခုခုမှ ဖွံ့စည်းထားသည့် အဖွဲ့အစည်းများရှိပါသလား။

Save the Children - ရန်ကင်းမတီ
 မိုးသစ် (၂၀၁၂)

ကျေးရွာခေါင်းဆောင် အမည် ဦးတင်
 လက်မှတ် နေ့စွဲ ၃.၁.၂၀၁၆
 လူထုစည်းရုံးရေးမှူး အမည် မနိုးလှစွာ
 လက်မှတ် နေ့စွဲ ၃.၁.၂၀၁၆

လူထုမှူးပေါင်းပါဝင်သောလူမှုဆန်းစစ်ခြင်းနှင့်အကဲဖြတ်ခြင်းလုပ်ငန်းစဉ်(PSA/PRA)အကျဉ်းချုပ်

စဉ်	အကြောင်းအရာ	ရက်စွဲ	ဦးတည်အုပ်စု	တက်ရောက်သူ			အဓိကဆွေးနွေးချက်များ
				ကျား	မ	ပေါင်း	
၁	လူမှုစီးပွားအဆင့်သတ်မှတ်ခြင်း (Wealth Ranking)	၇.၁.၂၀၁၆	ချမ်းသာ၊ အလယ်အလတ်၊ နွမ်းပါးအုပ်စု	၁၂	၁၁	၂၃	ကျေးရွာလူမှုစီးပွားအုပ်စုများ၊ ခွဲခြားသတ်မှတ်နိုင်ရေးအတွက် အခြေခံစံနှုန်းများသတ်မှတ်ခြင်း ကျေးရွာသားများနှင့်အများသ ဘောတူခွဲခြားသတ်မှတ်ခြင်း
၂	ရာသီခွင်ပြပြကွဲဒီဇိုင်း (Seasonal Calender)	၇.၁.၂၀၁၆	ကော်မတီဝင်၊ အမျိုးသမီး၊ အမျိုးသားများ	၁၂	၁၁	၂၃	ရာသီဥတု၊စိုက်ပျိုးသီးနှံများ၊ လယ်ယာလုပ်ငန်းများ၊ ဝင်ငွေထွက်ငွေ၊မွေးမြူ ရေးလုပ်ငန်းများ၊
၃	ကျေးရွာလူနေမှုပြသယံဇာတမြေပုံ (social Map/Resource Map)	၇.၁.၂၀၁၆	ရပ်မိ၊ရပ်ဖ ကော်မတီဝင်များ	၁၂	၁၁	၂၃	အိမ်အမျိုးအစားများ၊အခြေခံ အဆောက်အဦများ၊လမ်းပန်း ဆက်သွယ်ရေးအခြေအနေ၊ လယ်ယာမြေမြစ်ချောင်း၊ ရေတွင်းရေကန်သစ်တောများ
၄	ပြဿနာသစ်ပင် (Problem Tree)	၉.၁.၂၀၁၆	အမျိုးသား၊ အမျိုးသမီးများ	၁၂	၁၀	၂၂	ဆွေးနွေးထားသောအခြေခံ အဆောက်အဦများနှင့်အ သက်မွေးဝမ်းကြောင်းလုပ်ငန်း များ
၅	ကျေးရွာအိမ်နီးစားစဉ်စားပေး အစီအစဉ်(Pair Wise)	၉.၁.၂၀၁၆	အမျိုးသားအုပ်စု၊ အမျိုးသမီးအုပ်စု၊ လူငယ်အုပ်စု၊ ရပ်မိရပ်ဖအုပ်စု	၁၂	၁၀	၂၂	အကျိုးပြုဦးရေအကျိုးခံစားခွင့် နှင့်အဓိကလိုအပ်ချက်များပေ မူတည်ပြီးဆုံးဖြတ်သည်။
၆	အဖွဲ့အစည်းချိတ်ဆက်ပုံ (Venn Diagram)	၇.၁.၂၀၁၆	အဖွဲ့၊ အုပ်ချုပ်ရေးအဖွဲ့၊ ကျေးရွာစီထောက် အဖွဲ့	၁၂	၁၁	၂၃	ကျေးရွာတွင်ရှိအဖွဲ့အစည်းများ နှင့်ဖွဲ့စည်းရေးလုပ်ငန်းအတွက်ချိတ် ဆက် ဆောင်ရွက်လုပ်ကိုင်မှု
၇	ပင့်ကူအိမ်ကွန်ယက် (Spider Web)	၉.၁.၂၀၁၆	အမျိုးသား၊ အမျိုးသမီးများ	၁၂	၁၀	၂၂	အမျိုးသား၊ အမျိုးသမီးများတန်းတူအဖွဲ့အစ ရေးရရှိမှုနှင့်မရရှိသည့်အ ကြောင်းအရင်းများ

၈	အမျိုးသား၊ အမျိုးသမီးများ၏ တနေ့တာလုပ်ငန်းသုံးသ ပ်မ (Men/Women timeline)	၃.၁.၂၀၁၆	အမျိုးသား၊ အမျိုးသမီးများ	၁၂	၁၁	၂၃	အမျိုးသား၊ အမျိုးသမီးများ၏တနေ့တာအလု ပ်ချိန်နှင့်အားလပ်ချိန်များသုံးသပ် ချက်
၉	အိမ်မက်ပြမြေပုံ (Dream Map)	၅.၅.၂၀၁၆	ကျေးရွာစီထောက် အဖွဲ့ကျေးရွာလူထု	၁၂	၁၀	၂၂	နောင်တချိန်ကျေးရွာတွင် ဖြစ်စေလိုသောအနာဂတ်မြင် ကွင်းများထည့်သွင်းရေးဆွဲခြင်း
၁၀	ကျေးရွာသမိုင်းကြောင်း (village Histoy)	၅.၅.၂၀၁၆	ကျေးရွာစီထောက် အဖွဲ့ကျေးရွာလူထု	၅	၅	၁၀	ကျေးရွာဖြစ်ပေါ်လာပုံ သမိုင်းကြောင်း

ဥစ္စာနေအဆင့် ခွဲခြားမှု စံနမူနာပုံစံ

မြို့နယ် .၈၈.၈၇၅၅၇၃... ကျေးရွာအုပ်စု .၈၈.၈၇၅၅၇၃... ကျေးရွာ .၈၈.၈၇၅၅၇၃... ရက်စွဲ .၈၈.၈၇၅၅၇၃...

အကြောင်းအရာ	ချမ်းသာ	အလယ်အလတ်	နွမ်းပါး
နေအိမ်အခြေအနေ	ပျဉ်ထောင် ခြစ်	ပျဉ်ခေါင်း၊ သက်ကယ်ဖျို၊ ဝါးထရုံကာ	ဝါး ခြစ်
ဝက်ပစ္စည်းပိုင်ဆိုင်မှု	စပါး စက်၊ ဆီစက် ဆိုင်ကယ်	ဆိုင်ကယ်	မရှိ
လယ်ယာမြေပိုင်ဆိုင်မှု	ဝက်စက	မရှိ	မရှိ
ကျွဲ၊ နွား ပိုင်ဆိုင်မှု	ဒိုး၊ နွားတစ်ဖွင့်	ဒိုး၊ နွားတစ်ဖွင့်	မရှိ
တနပ်ပျမ်းမျှပင်စွေ	၆ သိန်း	၄ သိန်း	၃ သိန်း
တေးနပ်ရိက္ခာပစ္စည်း	တစ်နှစ်	တစ်နှစ်	မရှိ
စုစုပေါင်းအိမ်ထောင်စု	၃	၁၆	၄

ပါဝင်ဆွေးနွေးသူ

ကျား - ၁၂

မ - ၁၁

အောက်ဖော်ပြပါအတိုင်း အသုံးပြုခွင့်ပေးခြင်း

(ပုံနှိပ်ထုတ်ဝေခြင်း)

စဉ်	ချမ်းသာ	အလယ်အလတ်	နှမ်းပါး
၁။	ဦးကျော်စွာ	ဦးကျော်စွာ	ဦးကျော်စွာ
၂။	ဦးစိုးစိုး	ဦးစိုးစိုး	ဦးစိုးစိုး
၃။	ဦးတင်	ဦးတင်	ဦးတင်
၄။		ဦးစိုး	ဦးစိုး
၅။		ဦးကျော်	
၆။		ဦးကျော်	
၇။		မောင်စိုး	
၈။		ဦးကျော်	
၉။		ဦးစိုး	
၁၀။		ဦးကျော်	
၁၁။		ဦးကျော်	
၁၂။		ဦးကျော်	
၁၃။		ဦးကျော်	
၁၄။		ဦးကျော်	
၁၅။		ဦးကျော်	
၁၆။		ဦးကျော်	
၁၇။			
၁၈။			
၁၉။			
၂၀။			

မကွေးတိုင်းဒေသကြီး၊ စေတုတ္ထရာမြို့နယ်၊ တယ်ဇားအုပ်စု၊ ပဲရင်းကိုင်းကျေးရွာ၏
ဥစ္စာနေအဆင့်ခွဲခြားမှုအဆင့် သုံးသပ်ချက်

နေ့စွဲ - ၃.၁.၂၀၁၆

နေရာ - ကျေးရွာဘုန်းတော်ကြီးကျောင်း

ပဲရင်းကိုင်းကျေးရွာ၏ အဓိကအသက်မွေးဝမ်းကျောင်းလုပ်ငန်းမှာ လယ်ယာစိုက်ပျိုးခြင်းလုပ်ငန်း ဖြစ်ပါသည်။ပဲရင်းကိုင်းကျေးရွာတွင် တပိုင်တနိုင်စိုက်ပျိုးရေးနှင့် သီးနှံထွက်ကုန်ရောင်းဝယ်ရေးလုပ်ငန်းများ လုပ်ကိုင်ကြပါသည်။မိုးရာသီတွင်ကောက်စိုက်ခြင်း၊ပဲနှုတ်ခြင်းပျိုးကြဲခြင်းလုပ်ငန်းများလုပ်ကိုင်ကြပါသည်။ ပဲရင်းကိုင်းကျေးရွာတွင်နေအိမ်အခြေအနေများမှာပျဉ်ခင်း၊ပျဉ်ကာ၊သွပ်မိုးများဆောက်လုပ်နေထိုင်ကြပါ သည်။တချို့အိမ်ထောင်စုများမှာဝါးထရံကာ၊သက်ကယ်မိုးအိမ်များဖြင့် ဆောက်လုပ်နေထိုင်ကြပါသည်။ ကျေးရွာတွင်ဆိုင်ကယ်များကိုအချို့လူများကအသုံးပြုနိုင်ကြပါသည်။ အချို့လူများသည်လယ်ယာကေ အနည်းငယ်ပိုင်ဆိုင်ကြပြီးလက်လုပ်လက်စားသမားများသည်နေ့စားလုပ်အားယူ၍ လုပ်ကိုင်ကြပါသည်။ စိုက်ပျိုးချိန်ကုန်လျှင်အလုပ်ရှားပါးလာသောအခါသစ်ဝါးခုတ်ခြင်းလုပ်ငန်းများ၊ကျပန်းအလုပ်များသွားရောက် လုပ်ကိုင်ကြပါသည်။

ပြဿနာအနှစ်ချုပ်

ပဲရင်းကိုင်းကျေးရွာသည် လယ်ယာစိုက်ပျိုးခြင်းလုပ်ငန်းကို အဓိကလုပ်ကိုင်စားသောက်ကြ သော်လည်း ရွာပြောင်းရွှေ့နေထိုင်ရသဖြင့် လုပ်ကိုင်စားသောက်စရာ လယ်ယာမြေအနည်းငယ်သာ ကျန်ရှိပါသည်။ထို့ကြောင့်သစ်ဝါးခုတ်ခြင်းနှင့်လက်လုပ်လက်စားကျပန်းလုပ်ငန်းများဖြင့်သာ အဓိကအသက် မွေးမှုပြုကြပါသည်။

ဦးဆောင်ဆွေးနွေးသူ - ဦးစိုးလှိုင်၊ မြန်မာ့အသံ (၁)

ပါဝင်ဆွေးနွေးသူ - ကျား(၁၂)ဦး၊ မ(၁၁)ဦး

မကွေးတိုင်းဒေသကြီး၊ စေတုတ္တရာမြို့နယ်၊ တယ်ဇားအုပ်စု၊ ပဲရင်းကိုင်းကျေးရွာ၏ ရာသီခွင်ပြ ပြက္ခဒိန် သုံးသပ်ချက်

နေ့စွဲ - ၃.၁.၂၀၁၆

နေရာ - ကျေးရွာဘုန်းတော်ကြီးကျောင်း

မကွေးတိုင်းဒေသကြီး၊ စေတုတ္တရာမြို့နယ်၊ တယ်ဇားအုပ်စု၊ ပဲရင်းကိုင်းကျေးရွာ၏ ကျေးရွာဘုန်းတော်ကြီးကျောင်းတွင်ရာသီခွင်ပြ ပြက္ခဒိန်ဖယားအား သုံးသပ်ခြင်း အစည်းအဝေးကို ကျင်းပခဲ့ပါသည်။

ပဲရင်းကိုင်းကျေးရွာ၏ အဓိကအသက်မွေးဝမ်းကျောင်းလုပ်ငန်းမှာ လယ်ယာလုပ်ငန်း ဖြစ်သည်။ ကဆုန်လနှင့် နယုန်လတွင် နှမ်းကြဲကြပြီး ဝါဆိုလတွင် နှမ်းပေါင်းထိုးခြင်းအလုပ်ကို လုပ်ကိုင်ကြ သည်။ ဝါခေါင်လနှင့်တော်သလင်းလများတွင် နှမ်းရိတ်ခြင်း၊ နှမ်းစည်းခြင်း၊ နှမ်းထောင်ခြင်း၊ နှမ်းခါခြင်းတို့ကို ပြုလုပ်ကြသည်။ နတ်တော်လတွင် စပါးသိမ်းပြီး ပြာသိုလများတွင် ပဲများကို ရိတ်သိမ်းကြသည်။ စပါးစိုက်ပျိုးခြင်းကို ဝါဆို၊ ဝါခေါင်တွင်စတင်ပြီး လယ်ထွန် ခြင်း၊ ပျိုးကြဲခြင်း၊ ပျိုးနုတ်ခြင်း၊ ကောက်စိုက်ခြင်း၊ လယ်ပေါင်းထိုးခြင်း လုပ်ငန်းများကို လုပ်ကိုင်ကြပါသည်။ ထို့နောက် စိုက်ပျိုးထားသော စပါးများကို နတ်တော်လနှင့် ပြာသိုလများတွင် စပါးရိတ်သိမ်းခြင်း၊ ကောက်လှိုင်းစည်းခြင်း၊ စပါးနယ်ခြင်း၊ စပါးလှေခြင်းလုပ်ငန်းများကို လုပ်ကိုင်ကြ ပါသည်။ ပဲရင်းကိုင်းကျေးရွာတွင်ကျွဲ၊ နွား၊ ကြက်၊ ဝက်များကိုလည်း တပိုင်တနိုင် မွေးမြူကြပါသည်။ သစ်၊ ဝါး၊ ခုတ်ခြင်းလုပ်ငန်းများကို တပို့တွဲလ၊ တပေါင်းလ၊ တန်ခူးလနှင့် ကဆုန်လများတွင် လုပ်ကိုင် ကြပါသည်။ ပဲရင်းကိုင်းကျေးရွာသည် တန်ခူးလ၊ ကဆုန်လ၊ ဝါခေါင်လနှင့် တော်သလင်းလများတွင် ဝင်ငွေ အလွန်နည်းပြီး နယုန်လ၊ ဝါဆိုလနှင့် တပေါင်းလများတွင် ဝင်ငွေအသင့်အတင့် ရရှိပါသည်။ ရာသီသီးနှံများ ပေါ်ချိန်ဖြစ်သော သီတင်းကျွတ်လ၊ တန်ဆောင်မုန်းလ၊ နတ်တော်လ၊ ပြာသိုလနှင့် တပို့တွဲလများတွင် ဝင်ငွေကောင်းပါသည်။ ပဲရင်းကိုင်းကျေးရွာတွင် ကျင်းပလေ့ရှိသော ရာသီပွဲတော်များမှာ တန်ခူးလတွင် သင်္ကြန်ပွဲ၊ ဝါဆိုလတွင် ဝါဆိုသင်္ကြန်ပွဲ၊ သီတင်းကျွတ်လတွင်မိုးထွန်းပွဲနှင့်တန်ဆောင်မုန်းလတွင်ကထိန်သင်္ကြန်ပွဲနှင့်တပို့တွဲလတွင်ထမနဲပွဲများ ကျင်းပလေ့ရှိကြသည်။ ပဲရင်းကိုင်းကျေးရွာတွင် ဖြစ်လေ့ရှိသော ရာသီဥတုအခြေအနေများမှာ တန်ခူးလ၊ ကဆုန်လ၊ သီတင်းကျွတ်လ နှင့်တပေါင်းလများတွင် ရာသီဥတုသာယာပြီး နယုန်လတွင် မိုးအနည်းငယ်ရွာသွန်းကာ ဝါဆိုလ၊ ဝါခေါင်လနှင့် တော်သလင်းလများတွင် မိုးရွာသွန်းမှုပိုများပါသည်။ တန်ဆောင်မုန်းလတွင် အနည်းငယ်ချမ်းအေးကာ နတ်တော်လ၊ ပြာသိုလနှင့် တပို့တွဲလများတွင် နှင်းများကျသဖြင့် အလွန်ချမ်းအေးလှပါသည်။

ပြဿနာအနှစ်ချုပ်

ပဲရင်းကိုင်းကျေးရွာ၏ အဓိကအသက်မွေးဝမ်းကျောင်းလုပ်ငန်းမှာ မိုးရာသီတွင် မိုးစပါးစိုက်ပျိုးခြင်း၊ ပဲစိုက်ခြင်းလုပ်ငန်းများကိုလုပ်ကိုင်ကြပြီး နွမ်းပါးသူများသည် အငှားလိုက်ခြင်း၊ သစ်ပါးခုတ်ခြင်း လုပ်ငန်းများဖြင့် လုပ်ကိုင်စားသောက် ကြရပါသည်။

ဦးဆောင်ဆွေးနွေးသူ - ဦးဝင်း၊ ဒေါ်ပြာစန်းသန်းသိန်း (၂)

ပါဝင်ဆွေးနွေးသူ - ကျား(၁၂)ဦး၊ မ(၁၁)ဦး

ပြဿနာ သစ်ပင် ရေးဆွဲခြင်း

မိယား ကိုင်းကျေးရွာ

ရက်စွဲ ၁.၂.၂၀၁၆

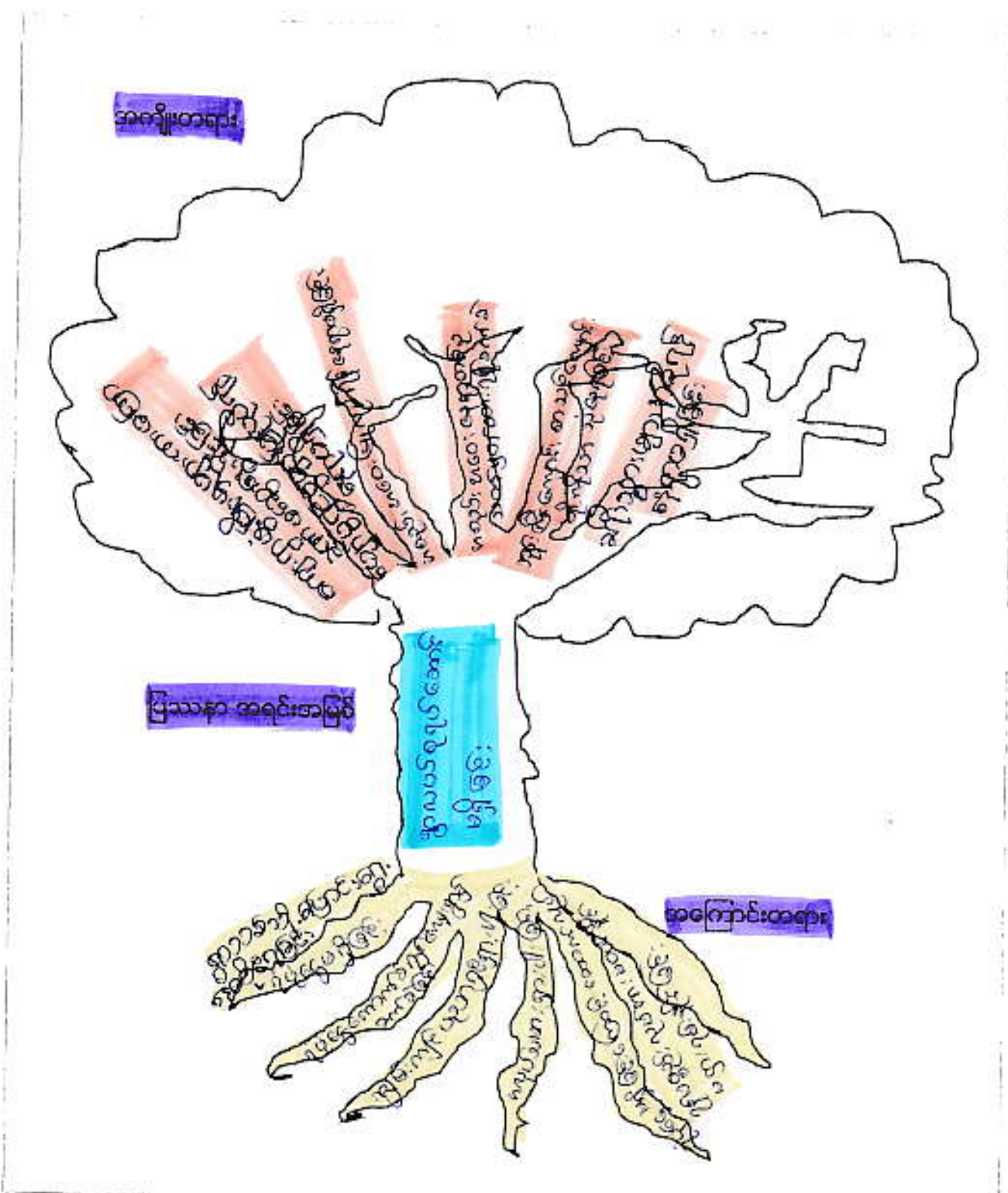

ပိတ်ကော့ရွာသူ

မှတ်တမ်းတင်သူ

ကျား - ၁၂

Mon 5:00 PM

မ - ၁၀

မကွေးတိုင်းဒေသကြီး၊ စေတုတ္ထရာမြို့နယ်၊ တယ်ဇားအုပ်စု၊ ပဲရင်းကိုင်းကျေးရွာ၏
စုရပ်ဆောင်မရှိခြင်းပြဿနာ သုံးသပ်ချက်

နေ့စွဲ - ၅.၁.၂၀၁၆

နေရာ - ကျေးရွာဘုန်းတော်ကြီးကျောင်း

ပဲရင်းကိုင်းကျေးရွာ၏ဦးစားပေးလုပ်ငန်းခွဲအတွက်ပြဿနာသုံးသပ်ခြင်းအစည်းအဝေးကိုကျေးရွာ
ဘုန်းတော်ကြီးကျောင်းတွင်ကျင်းပခဲ့သည်။ပဲရင်းကိုင်းကျေးရွာတွင်ကျေးရွာလူထုအစည်းအဝေးပွဲများပြုလုပ်
ရန်အတွက် စုရပ်ဆောင်မရှိခြင်း အခက်အခဲပြဿနာ၏ အကြောင်းအရင်းမှာ စုရပ်ဆောင်ဆောက်လုပ်
ရန်အတွက် ရန်ပုံငွေမရှိခြင်း၊ကျေးရွာသစ်သို့ပြောင်းရွှေ့နေထိုင်ကြရသဖြင့် ပြန်လည်မဆောက်လုပ်နိုင်ခြင်း၊
ဒေသတွင်းသစ်၊ပါးရှားပါးခြင်း၊ကျွမ်းကျင်ပညာရှင်ရှားပါးခြင်း၊ရန်ပုံငွေကောက်ခံရန်ခက်ခဲခြင်း၊အလုပ်သမား
ရှားပါးခြင်းတို့ဖြစ်သည်။ ကျေးရွာစုရပ်ဆောင် မရှိခြင်းကြောင့် ဖြစ်ပေါ်လာသော အကျိုးဆက်အခက်အခဲ
ပြဿနာများမှာကျေးရွာ၏ပျော်ပွဲရွှင်ပွဲများ၊သာရေးနာရေးများပြုလုပ်ရန်အတွက်နေရာမရှိခြင်း၊ကျေးရွာလူထု
အစည်းအဝေးများပြုလုပ်ရန်နေရာမရှိသည့်အတွက် အစည်းအဝေးပွဲများပြုလုပ်ရန်ခက်ခဲခြင်း၊ ကျေးရွာ၏
ဖွံ့ဖြိုးတိုးတက်မှုလုပ်ငန်းစဉ်များအားမကြာခဏဆွေးနွေးမှုများမပြုလုပ်နိုင်ခြင်း၊ဧရီးသွားစဉ်သည်များစေတီ
နားရိုးအနားယူရန်နေရာမရှိခြင်းတို့ဖြစ်သည်။ပဲရင်းကိုင်းကျေးရွာသည် ကျေးရွာစုရပ် ဆောင်မရှိခြင်းကြောင့်
ကျေးရွာလူထု အစည်းအဝေးပွဲများပြုလုပ်ရန်အတွက် အလွန်အခက်အခဲရှိပါသည်။

ဦးဆောင်ဆွေးနွေးသူ - ဦးတင်၊ ဒေါ်တင်ဖြေ

ပါဝင်ဆွေးနွေးသူ - ကျား(၁၂)ဦး၊ မ(၉)ဦး

ပြဿနာ ဖြေရှင်းမှု စက်ဝန်း

ပြိုင်နယ် ... စေတနာ့တူရာ... ကျေးရွာအုပ်စု ကျေးရွာ... ကျေးရွာ ပါးဂျင်း၊ ဆိုင်း... ရက်စွဲ ၂၅.၁.၂၀၁၉

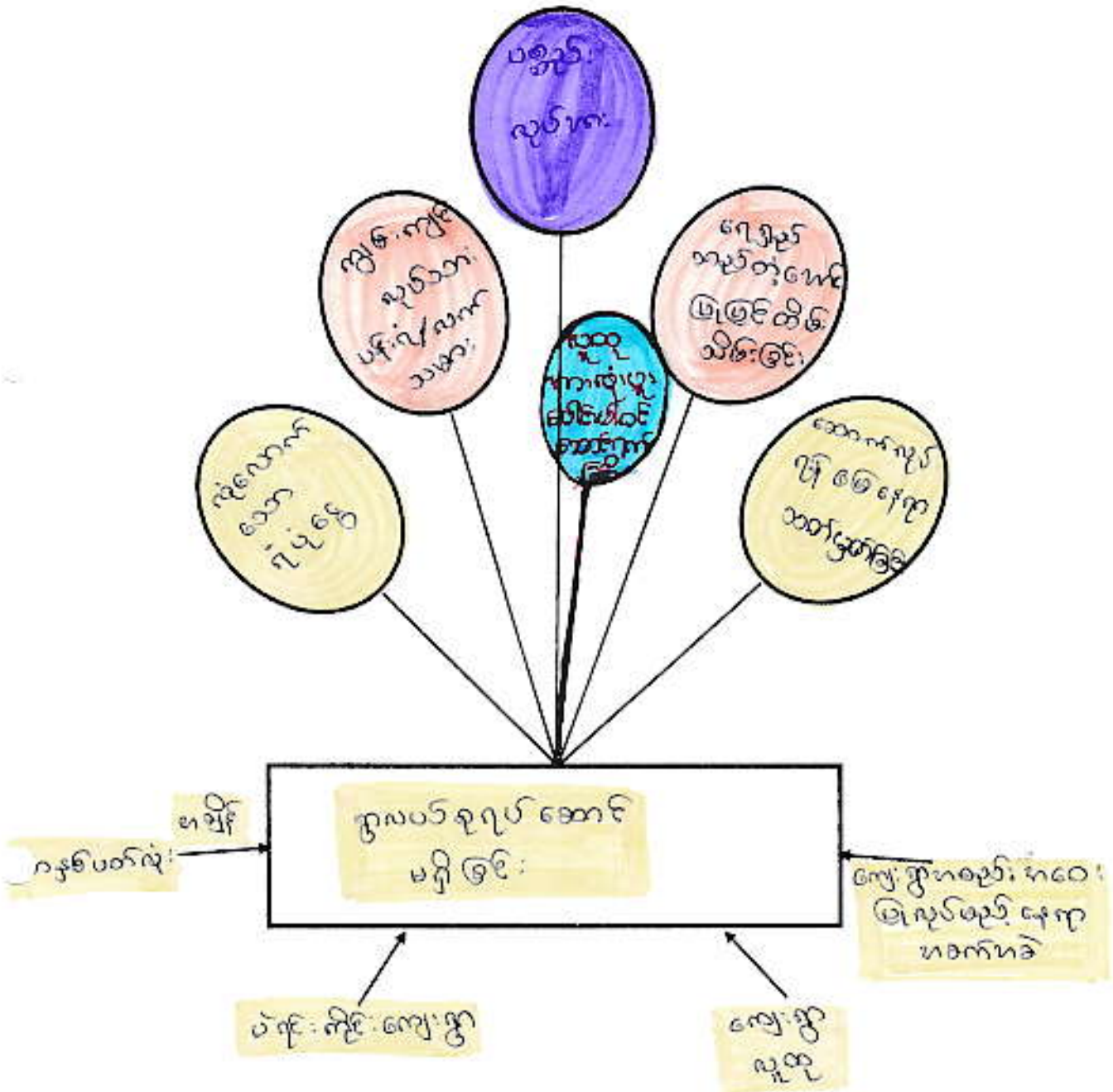

ပါဝင်ဆွေးနွေးသူ -
 ကျား - ၁၂
 မ - ၁၀

မှတ်တမ်းတင်သူ
 Mon
 မောင်မောင်
 လူထုစည်းရုံးရေးဦးစီးဌာန

မကွေးတိုင်းဒေသကြီး၊ စေတုတ္တရာမြို့နယ်၊ တယ်ဇားအုပ်စု၊ ပဲရင်းကိုင်းကျေးရွာ၏
စုရပ်ဆောင်မရှိခြင်းပြဿနာ ဖြေရှင်းမှုစက်ဝန်း သုံးသပ်ချက်

နေ့စွဲ - ၅.၁.၂၀၁၆

နေရာ - ကျေးရွာဘုန်းတော်ကြီးကျောင်း

ပဲရင်းကိုင်းကျေးရွာစုရပ်ဆောင်မရှိခြင်းပြဿနာအားဖြေရှင်းမှုစက်ဝန်းသုံးသပ်ချက်အစည်းအဝေး
ကိုကျေးရွာဘုန်းတော်ကြီးကျောင်းတွင် ကျင်းပခဲ့ပါသည်။ ပဲရင်းကိုင်းကျေးရွာတွင် စုရပ်ဆောင်မရှိခြင်း
အခက်အခဲပြဿနာသည် ကျေးရွာလူထုအားလုံး တစ်နှစ်ပတ်လုံး အကျိုးဆက်များကို ခံစားနေရသည်။
ကျေးရွာစုရပ်ဆောင်မရှိခြင်းအခက်အခဲပြဿနာအားဖြေရှင်းရမည့် နည်းလမ်းများမှာ ကျေးရွာလူထုအားလုံး
ပူးပေါင်းပါဝင်ဆောင်ရွက်ကြရန်၊ ကျွမ်းကျင်လုပ်သား ပန်းရံ/လက်သမားငှားရမ်း၍ ဆောင်ရွက်ခြင်း၊
ဆောက်လုပ်ရန်ပြင်နေရာသတ်မှတ်ခြင်း၊ လုပ်ငန်းလည်ပတ်ထိန်းသိမ်းရေးအစီအစဉ်ရေးဆွဲရန်၊ ကျေးရွာစုရပ်
ပြုပြင်ထိန်းသိမ်းရန်အတွက်ရန်ပုံငွေရှာဖွေခြင်းစသည်တို့ဖြစ်ပါသည်။ ပဲရင်းကိုင်းကျေးရွာတွင်စုရပ်ဆောင်မရှိ
ခြင်းအခက်အခဲပြဿနာအား ဖြေရှင်းရမည့်နည်းလမ်းများကို ကျေးရွာလူထုအားလုံးမှ ပူးပေါင်းပါဝင်
ဆွေးနွေးခဲ့ကြသည်။

ဦးဆောင်ဆွေးနွေးသူ - ဦးတင်၊ ဒေါ်တင်ဖြူ

ပါဝင်ဆွေးနွေးသူ - ကျား(၁၂)ဦး၊ မ(၁)ဦး

ဒီထမ်းကိုပေး ကျေးဇူး

လုပ်ငန်းလိုအပ်ချက်များ ဖော်ထုတ်ခြင်း

ရက်စွဲ ၂၀၂၁.၁၂.၁၀

အမျိုးသား အဖွဲ့

- ၁။ ဣန္ဒာဝယ်စုရပ်ကွက်
- ၂။ ဣန္ဒာဝယ်စုရပ်ကွက် ကျောက် ချော့ပစ်
- ၃။ ဆိုလာမီ
- ၄။ စိမ်းစမ်း ရေ သွယ်ယူခြင်း
- ၅။ စာကြည့်တိုက်
- ၆။ ဆရာ / ဆရာမများ အိမ်သာ
- ၇။
- ၈။
- ၉။

အမျိုးသမီး အဖွဲ့

- ၁။ ဣန္ဒာဝယ်စုရပ်ကွက်
- ၂။ ဣန္ဒာဝယ်စုရပ်ကွက် ကျောက် ချော့ပစ်
- ၃။ ဆိုလာမီ
- ၄။ စိမ်းစမ်း ရေ သွယ်ယူခြင်း
- ၅။ စာ ကြည့်တိုက်
- ၆။
- ၇။
- ၈။
- ၉။

လုပ်ငန်းဦးစားပေးအလိုက် နိုင်းယှဉ်ဇယား

ရက်စွဲ ၅.၁.၂၀၁၆

	ဣန္ဒာဗဟိ ဥရုပိဆောင်	ဣန္ဒာဗဟိ ဘက်ကျောက် ဧရာလမ်း	ဆိုလာမီ	စိမ်းစမ်း မေ့သွယ် ယူခြင်း	စာကြည့် တိုက်	ရပ်ကွက်	ဦးစားပေး အဆင့်
ဣန္ဒာဗဟိ ဥရုပိဆောင်		ဣန္ဒာဗဟိ ဥရုပိဆောင်	ဣန္ဒာဗဟိ ဥရုပိဆောင်	ဣန္ဒာဗဟိ ဥရုပိဆောင်	ဣန္ဒာဗဟိ ဥရုပိဆောင်	၄	၁
ဣန္ဒာဗဟိ ဘက် ကျောက် ဧရာလမ်း			ဆိုလာမီ	ဣန္ဒာဗဟိ ဘက် ကျောက် ဧရာလမ်း	ဣန္ဒာဗဟိ ကျောက် ဧရာလမ်း	၂	၃
ဆိုလာမီ				ဆိုလာမီ	ဆိုလာမီ	၃	၂
စိမ်းစမ်း မေ့သွယ် ယူခြင်း					စာကြည့်တိုက်	၀	၅
စာကြည့် တိုက်						၁	၄

မှတ်တမ်းတင်သူ

ဦးစမ်းကောင်
လူထုစဉ်းစုံရေးဌာန

ပိတ်စက္ကနား
ကျက် - ၁၂
မ - ၁၀

ကျေးရွာလူမှုရေး အဆောက်အဦးဆိုင်ရာ အခက်အခဲများအပေါ် ခန့်မှန်း ငွေကြေး တွက်ချက်မှုဇယား

ပံ့ပိုး လှူဒါန်း ကျေးဇူး

ရက်စွဲ .၂၅.၁၁.၂၀၁၆

စဉ်	ဦးစားပေး ဖြေရှင်း ရမည့် အခက်အခဲ	ဖြေရှင်းနည်း	လိုအပ်သော ဘဏ္ဍာငွေ ပမာဏ	ဆောင်ရွက်မည့် ကာလ	တာဝန်ခံမည် အဖွဲ့	မှတ်ချက်
၁။	ကျေးရွာ အစည်း အဝေး ဝေးလှုပ်ရှား နေရာခက်ခဲ	စုရပ်အောင်	၆၀ သိန်း	၂၀၁၆	လူထုစာပို့ဖြူ ချိတ်ကိန်း	
၂။	ကျေးရွာ သားမွေး ညစာစာကြည့် ဖွဲ့ ခက်ခဲ	ဆိုလာမီး	၅၀ သိန်း	၂၀၁၇	•	
၃။	ရွာထောင်သက် နှစ်များလာရ ခက်ခဲ	ကျောက် ချောလမ်း		၂၀၁၇	•	
၄။	ကျေးရွာသူ/သား များ စာပတ်ရှုဖျ နာခက်ခဲ	စာကြည့် တိုက်	၄၀ သိန်း	၂၀၁၈	•	
၅။	သောက်သုံး ရေမ ရှိလောက် သည့် အခက်ခဲ	ဒိမ်၊ ဓါတ်ရေ သွယ်ယူခြင်း	၁၂၀ သိန်း	၂၀၀၈	•	
၆။	ဆရာ/ ဆရာမ ရှားပါးမှု၊ မကောင်း ဖွဲ့ခြင်း	ဂန်တစ်၊ စိမ် ယာဘောက် လုပ်ခြင်း				
၇။						
၈။						
၉။						
၁၀။						

ပါဝင်ဆွေးနွေးသူ
 ကျား - ၁၂ ဦး
 မ - ၁၀ ဦး

မှတ်တမ်းတင်သူ
 ဦးဝင်းကျော်
 လူထုစာပို့ဖြူ ရုံး

မကွေးတိုင်းဒေသကြီး၊ စေတုတ္ထရာမြို့နယ်၊ တယ်ဇာအုပ်စု၊ ပဲရင်းကိုင်းကျေးရွာ၏ အဖွဲ့အစည်းဆိုင်ရာချိတ်ဆက်မှု သုံးသပ်ချက်

နေ့စွဲ - ၃.၁.၂၀၁၆

နေရာ - ကျေးရွာဘုန်းတော်ကြီးကျောင်း

မကွေးတိုင်းဒေသကြီး၊ စေတုတ္ထရာမြို့နယ်၊ တယ်ဇာအုပ်စု၊ ပဲရင်းကိုင်းကျေးရွာတွင်ရှိသော အဖွဲ့အစည်းများမှာ ကျေးရွာအုပ်ချုပ်ရေးအဖွဲ့၊ လူထုဗဟိုပြုစီမံကိန်းအဖွဲ့၊ ကျောင်းကော်မတီအဖွဲ့၊ မိခင်နှင့်ကလေးစောင့်ရှောက်ရေးအဖွဲ့၊ ပရဟိတအဖွဲ့၊ အသေးစားဈေးငွေအဖွဲ့၊ အမျိုးသမီးရေးရာအဖွဲ့၊ ဂေါပကအဖွဲ့၊ ရေကော်မတီအဖွဲ့၊ ကျေးရွာဖွံ့/ထောက်အဖွဲ့၊ စိုက်ပျိုးရေးအဖွဲ့ တို့ဖြစ်ပါသည်။

ကျေးရွာအုပ်ချုပ်ရေးအဖွဲ့

- ၎င်းအဖွဲ့သည် ပဲရင်းကိုင်းကျေးရွာတွင် ကျန်အဖွဲ့အစည်းများအနက် အာဏာအရှိဆုံးဖြစ်သည်။
- ရပ်ရွာဖွံ့ဖြိုးရေးလုပ်ငန်းများအား အားသွန်ခွန်စိုက်လုပ်ဆောင်သည်။
- ရပ်ရွာလူထုနှင့် ကျေးရွာဖွံ့ဖြိုးမှုလုပ်ငန်းများတွင် တိုင်ပင်ညှိနှိုင်းဆောင်ရွက်သည်။

လူထုဗဟိုပြုစီမံကိန်းအဖွဲ့

- ကျေးရွာ၏ ဖွံ့ဖြိုးရေးလုပ်ငန်းများဆောင်ရွက်ရာတွင် ဦးဆောင်ပါဝင်ခြင်း၊ စီမံကိန်းလုပ်ငန်းခွဲများအား ကြီးကြပ်ဆောင်ရွက်ခြင်း၊ ကျေးရွာလူထုနှင့် ညှိနှိုင်းတိုင်ပင်ဆောင်ရွက်ခြင်းများပြုလုပ်ကြပါသည်။

ကျောင်းကော်မတီအဖွဲ့

- ကျေးရွာရှိအ.မ.ကကျောင်း၊မိဘဆရာအသင်းအစည်းအဝေးများပြုလုပ်ပြီးညှိနှိုင်းတိုင်ပင်ဆွေးနွေးသည်။
- ကျောင်းပညာရေးကိစ္စများတွင် ဦးဆောင်ပါဝင် ဆောင်ရွက်သည်။

မိခင်နှင့်ကလေးစောင့်ရှောက်ရေးအဖွဲ့

- ၎င်းအဖွဲ့သည် ရွာအတွက်လုပ်ဆောင်မှုမရှိသေးပါ။

ပရဟိတအဖွဲ့

-ကျေးရွာ သာရေး၊နာရေးကိစ္စများတွင် တက်ကြွစွာ ဦးဆောင်ပါဝင်ဆောင်ရွက်သည်။

အသေးစားဈေးငွေအဖွဲ့

-ကျေးရွာတွင် လိုအပ်သော စားဝတ်နေရေးအလုပ်အကိုင်များအဆင်ပြေစေရန် အသေးစားဈေးငွေများထုတ် ချေးပေးခြင်း ဆောင်ရွက်သည်။

အမျိုးသမီးရေးရာအဖွဲ့

-ကျေးရွာတွင် အဖွဲ့အစည်းအမည်ရှိသော်လည်း လုပ်ဆောင်နိုင်မှု မရှိသေးပါ။

ဂေါပကအဖွဲ့

-သာသာရေးကိစ္စများကို ဆောင်ရွက်သည်။
-ဘုန်းတော်ကြီးကျောင်းကို ရွာသစ်သို့ပြောင်းရွှေ့ရာတွင် ဦးဆောင်၍ လုပ်ကိုင်ဆောင်ရွက်ပေးသည်။

ရေကော်မတီအဖွဲ့

-ကျေးရွာ ရေရရှိရေးကိစ္စများကို အဓိကဆောင်ရွက်သည်။
-ရေတင်စက်ဖြင့် ရေသိုလှောင် ထိန်းသိမ်းခြင်းလုပ်ငန်းများ၊ ရေဖြန့်ဝေခြင်းလုပ်ငန်းများ လုပ်ဆောင်ပေးသည်။

ကျေးရွာဖွံ့/ထောက်အဖွဲ့

-ကျေးရွာဖွံ့ဖြိုးတိုးတက်ရေးကိစ္စများတွင် ဦးဆောင်ပါဝင်ဆောင်ရွက်သည်။

စိုက်ပျိုးရေးအဖွဲ့

-ကျေးရွာတွင် သီးနှံစိုက်ပျိုးရေးလုပ်ငန်းများ ဆောင်ရွက်သည်။

ပဲခင်းကင်းကျေးရွာ၏အဓိကဖွံ့ဖြိုးရေးကိုလုပ်ဆောင်ပေးသောအဖွဲ့များမှာ ကျေးရွာအုပ်ချုပ်ရေးအဖွဲ့၊ လူထုဗဟိုပြုစီမံကိန်းအဖွဲ့၊ကျောင်းကော်မတီအဖွဲ့၊ရေကော်မတီအဖွဲ့၊မိခင်နှင့်ကလေးစောင့်ရှောက်ရေးအဖွဲ့၊ ကျေးရွာဖွံ့/ထောက်အဖွဲ့ တို့ဖြစ်သည်။ ကျန်အဖွဲ့အစည်းများသည်လည်းကျေးရွာဖွံ့ဖြိုးတိုးတက်ရေး

အတွက်ပူးပေါင်းပါဝင်ဆောင်ရွက်ပေးကြပါသည်။ကျေးရွာတွင်းရှိအဖွဲ့အစည်းများသည်ကျေးရွာဖွံ့ဖြိုးတိုးတက်ရေးအတွက်ကျေးရွာလူထုနှင့်ညှိနှိုင်းတိုင်ပင်၍ လုပ်ဆောင်ကြပါသည်။

ဦးဆောင်ဆွေးနွေးသူ - ဦးစိုးမြင့်၊ ဦးသန်းသန်း၊ အဖေ (၂)

ပါဝင်ဆွေးနွေးသူ - ကျား(၁၂)ဦး၊ မ(၁၁)ဦး

ပင့်ကူအိမ် သုံးသပ်ခြင်း (Cobweb)

အမျိုးသမီး အဖွဲ့ / အမျိုးသား အဖွဲ့

ရက်စွဲ 5.1.2016...

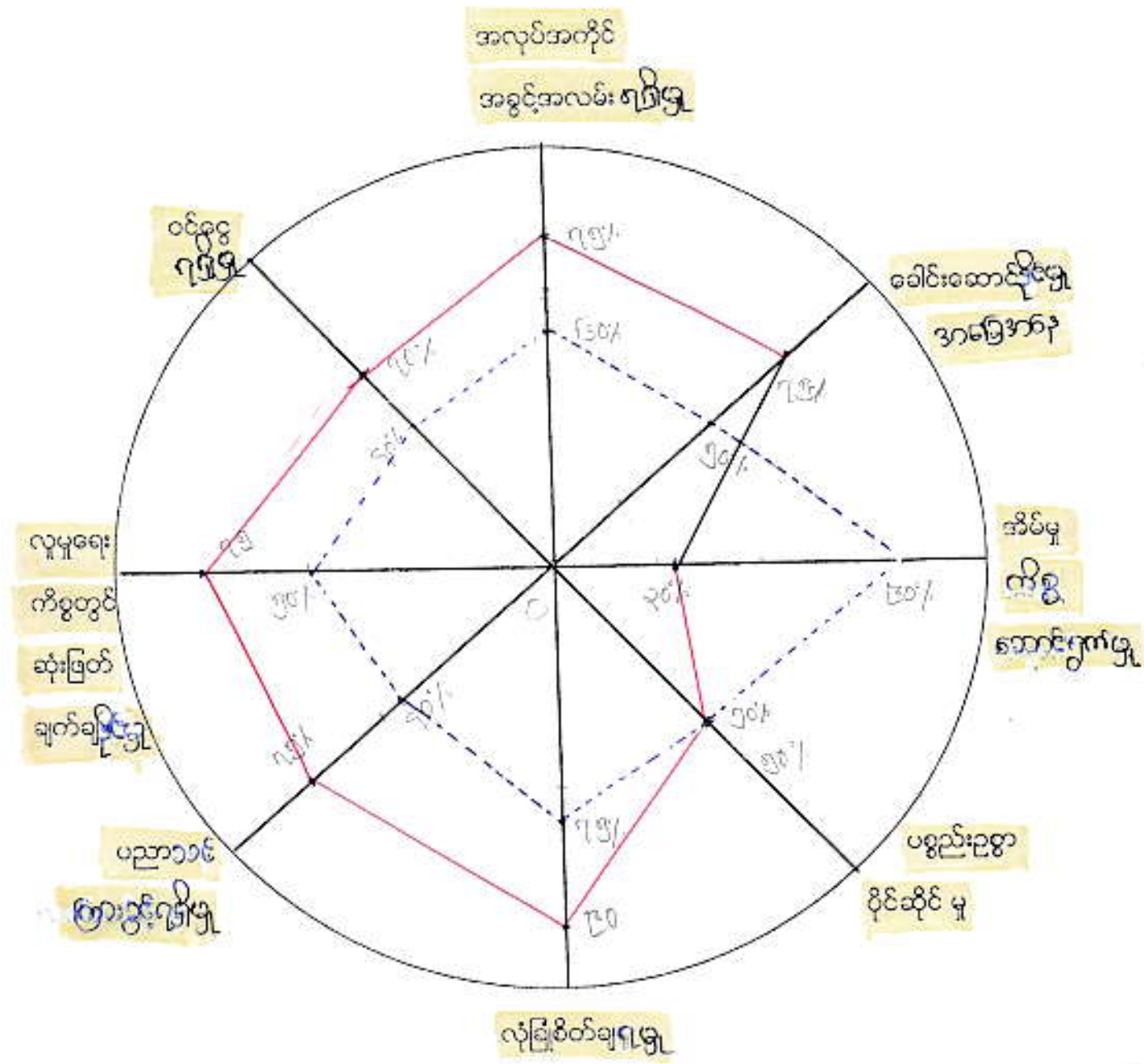

မိတ်ဆွေးနွေးသူ
ကျား - ၁၂
မ - ၁၀

■ အမျိုးသမီး
■ အမျိုးသား

မကွေးတိုင်းဒေသကြီး၊ စေတုတ္ထရာမြို့နယ်၊ တယ်ဇားအုပ်စု၊ ပဲရင်းကိုင်းကျေးရွာ၏ အမျိုးသား၊ အမျိုးသမီးကဏ္ဍအခြေအနေ သုံးသပ်ချက်

နေ့စွဲ - ၅.၁.၂၀၁၆

နေရာ - ကျေးရွာဘုန်းတော်ကြီးကျောင်း

ပဲရင်းကိုင်းကျေးရွာတွင် အမျိုးသားနှင့်အမျိုးသမီးများ၏ကဏ္ဍ အခြေအနေသုံးသပ်ချက်များကို ခေါင်းစဉ်(၈)ခုဖြင့်ဆွေးနွေးခဲ့သည်။(၁)အလုပ်အကိုင်အခွင့်အလမ်းရရှိမှု၊(၂)ခေါင်းဆောင်နိုင်မှုအခြေအနေ၊ (၃)အိမ်မှုကိစ္စဆောင်ရွက်မှု၊ (၄)ပစ္စည်းဥစ္စာပိုင်ဆိုင်မှု၊ (၅)လုံခြုံစိတ်ချရမှု၊ (၆)ပညာသင်ကြားခွင့်ရရှိမှု၊ (၇)လူမှုရေးကိစ္စတွင် ဆုံးဖြတ်ချက်ချနိုင်မှုနှင့် (၈)ပင်ပန်းရရှိမှုတို့ ဖြစ်သည်။

(၁)အလုပ်အကိုင်အခွင့်အလမ်းရရှိမှု

ပဲရင်းကိုင်းကျေးရွာ၏အမျိုးသားနှင့်အမျိုးသမီးများ၏အလုပ်အကိုင်အခွင့်အလမ်းရရှိမှုသုံးသပ်ချက် တွင်အမျိုးသားများသည်(၇၅)ရာခိုင်နှုန်းရရှိပြီးအမျိုးသမီးများသည်(၆၀)ရာခိုင်နှုန်းရရှိသည်။အမျိုးသမီးများ သည် အမျိုးသားများထက် အလုပ်အကိုင်အခွင့်အလမ်းရရှိမှုနည်းနေခြင်းမှာ ကျေးရွာတွင်ရှိသော လုပ်ငန်းများသည်အမျိုးသားများသာ ဆောင်ရွက်နိုင်သောလုပ်ငန်းများဖြစ်ခြင်း၊ အမျိုးသမီးများလုပ်ကိုင် ဆောင်ရွက်နိုင်သော လုပ်ငန်းနည်းပါးခြင်းတို့ကြောင့်ဖြစ်သည်။

(၂)ခေါင်းဆောင်နိုင်မှု အခြေအနေ

ပဲရင်းကိုင်းကျေးရွာ၏အမျိုးသားနှင့်အမျိုးသမီးများခေါင်းဆောင်နိုင်မှု အခြေအနေသုံးသပ်ချက်တွင် အမျိုးသားများသည်(၇၅)ရာခိုင်နှုန်းရရှိပြီးအမျိုးသမီးများသည်(၅၀)ရာခိုင်နှုန်းရရှိသည်။ အမျိုးသမီးများသည် အမျိုးသားများထက်ရပ်ရွာကိစ္စများတွင်ခေါင်းဆောင်နိုင်မှုအခြေအနေရာခိုင်နှုန်းနည်းနေခြင်းမှာအမျိုးသား များသည်ရပ်ရွာသာရေးနာရေးကိစ္စများတွင်ခေါင်းဆောင်အဖြစ်ပါဝင်ဆောင်ရွက်နိုင်ခြင်း၊အမျိုးသမီးများ သည်နေ့စဉ်အိမ်မှုကိစ္စများကိုဆောင်ရွက်ကြရသဖြင့်ရပ်ရွာအရေးကိစ္စများတွင်ပါဝင်ဆောင်ရွက်မှုနည်းသော ကြောင့်ဖြစ်သည်။

(၃)အိမ်မှုကိစ္စဆောင်ရွက်မှု

ပဲရင်းကိုင်းကျေးရွာ၏ အမျိုးသားနှင့် အမျိုးသမီးများ အိမ်မှုကိစ္စဆောင်ရွက်မှုသုံးသပ် ချက်တွင် အမျိုးသားများသည်(၃၀)ရာခိုင်နှုန်းရရှိပြီးအမျိုးသမီးများသည်(၉၀)ရာခိုင်နှုန်းရရှိသည်။ အမျိုးသမီးများသည် နေ့စဉ်အိမ်မှုကိစ္စလုပ်ငန်းများဖြစ်သောထမင်းဟင်းချက်၊အဝတ်လျှော်အိမ်သန့်ရှင်းရေး၊သားသမီးဝေယျာဝစ္စ များကို နေ့စဉ်ဆောင်ရွက်ကြရသည်။ အမျိုးသားများသည် မိသားစုစားဝတ်နေရေးအတွက် ပင်ပန်းရသော လုပ်ငန်းများကိုသာ လုပ်ကိုင်ဆောင်ရွက်ကြသဖြင့် အိမ်မှုကိစ္စများကို မဆောင်ရွက်နိုင်ကြပါ။

(၄) ပစ္စည်းဥစ္စာပိုင်ဆိုင်မှု

ပဲရင်းကောင်းကျေးရွာ၏ အမျိုးသားနှင့်အမျိုးသမီး၏ ပစ္စည်းဥစ္စာပိုင်ဆိုင်မှု သုံးသပ်ချက်တွင် အမျိုးသား(၅၀)ရာခိုင်နှုန်း၊အမျိုးသမီး(၅၀)ရာခိုင်နှုန်းရရှိသည်။ အမျိုးသမီးများသည် အမျိုးသားများနှင့် တန်းတူပစ္စည်းဥစ္စာပိုင်ဆိုင်ခွင့်ရရှိသောကြောင့် ဖြစ်သည်။

(၅) လုံခြုံစိတ်ချရမှု

ပဲရင်းကောင်းကျေးရွာ၏အမျိုးသားနှင့်အမျိုးသမီးများ၏လုံခြုံစိတ်ချရမှုသုံးသပ်ချက်တွင်အမျိုးသားများ သည်(၉၀)ရာခိုင်နှုန်းရရှိပြီးအမျိုးသမီးများသည်(၇၅)ရာခိုင်နှုန်းရရှိပါသည်။အမျိုးသမီးများ၏ခန္ဓာဓာတ်ဖွဲ့စည်း ပုံကြောင့် လုံခြုံစိတ်ချရမှုနည်းသဖြင့် တစ်ဦးတည်းသွားလာရေးတွင် အဆင်မပြေခြင်းကြောင့် ဖြစ်ပါသည်။

(၆) ပညာသင်ကြားခွင့်ရရှိမှု

ပဲရင်းကောင်းကျေးရွာ၏အမျိုးသားနှင့်အမျိုးသမီးများ၏ ပညာသင်ကြားခွင့်ရရှိမှုသုံးသပ်ချက်တွင် အမျိုးသားများသည်(၇၅)ရာခိုင်နှုန်းရရှိပြီးအမျိုးသမီးများသည်(၄၀)ရာခိုင်နှုန်းရရှိသည်။ အမျိုးသမီးများသည် အမျိုးသားများထက်ပညာသင်ကြားခွင့်ရရှိမှုရာခိုင်နှုန်းနည်းနေခြင်းမှာမိဘများအနေဖြင့်သမီးမိန်းကလေး များကိုအိမ်မှုကိစ္စများဆောင်ရွက်နိုင်လျှင်ပြည့်စုံသည်ဟုယူဆကြခြင်း၊ရပ်ဝေးဒေသများတွင်ပညာသင်ကြား ရန်စိတ်မချသောကြောင့်ဖြစ်ပါသည်။

(၇) လူမှုရေးကိစ္စများတွင် ဆုံးဖြတ်ချက်ချနိုင်မှု

ပဲရင်းကောင်းကျေးရွာ၏ အမျိုးသားနှင့် အမျိုးသမီးများ လူမှုရေးကိစ္စများတွင် ဆုံးဖြတ်ချက်ချနိုင်မှု သုံးသပ်ချက်တွင် အမျိုးသားများသည် (၇၅)ရာခိုင်နှုန်းရရှိပြီး အမျိုးသမီးများသည်(၅၀)ရာခိုင်နှုန်း ရရှိပါသည်။ အမျိုးသမီးများသည် လူမှုရေးကိစ္စများတွင် ဆုံးဖြတ်ချက်ချနိုင်မှု ရာခိုင်နှုန်းနည်းနေခြင်းမှာ ကျေးရွာရှိအဖွဲ့ အစည်းများတွင်အမျိုးသားများခေါင်ဆောင်ပါဝင်ခြင်းနှင့်အမျိုးသားများ၏ဆုံးဖြတ်မှုများဖြင့်သာ ညှိနှိုင်းဆောင်ရွက်သောကြောင့် ဖြစ်ပါသည်။

(၈) ဝင်ငွေရရှိမှု

ပဲရင်းကောင်းကျေးရွာ၏ အမျိုးသားနှင့် အမျိုးသမီးများ ဝင်ငွေရရှိမှုသုံးသပ်ချက်တွင် အမျိုးသားများ သည်(၇၀)ရာခိုင်နှုန်းရရှိပြီးအမျိုးသမီးများသည်(၄၀)ရာခိုင်နှုန်းရရှိသည်။အမျိုးသမီးများသည်အမျိုးသားများ ထက်ဝင်ငွေရရှိမှုရာခိုင်နှုန်းနည်းနေခြင်းမှာကျေးရွာတွင်း လုပ်သားငှားရမ်းကြရာတွင်အမျိုးသားများကိုသာ ငှားရမ်းကြခြင်း၊အမျိုးသမီးများလုပ်ကိုင်ဆောင်ရွက်နိုင်သောလုပ်ငန်းရှားပါးခြင်းနှင့်အမျိုးသား၊အမျိုးသမီး လုပ်အားခ မတူညီခြင်းတို့ကြောင့် ဖြစ်သည်။

ပြဿနာအနှစ်ချုပ်

အလုပ်အကိုင်ရှားပါးခြင်း၊ အမျိုးသမီးများ နေ့စဉ်ဝင်ငွေရလုပ်ငန်းများနည်းပါးခြင်း ၊ အမျိုးသား၊ အမျိုးသမီး လုပ်အားစတန်းတူမရခြင်း။

ဦးဆောင်ဆွေးနွေးသူ - ဦးဝင်းမောင် ၊ စန်အောင်စွယ်

ပါဝင်ဆွေးနွေးသူ - ကျား(၁၂)ဦး၊ မ(၁၀)ဦး

အမျိုးသား၊ အမျိုးသမီး တစ်နေ့တာ အလုပ်ချိန်ဇယား

ရက်စွဲ ၃.၁.၂၀၁၆

အချိန်	အမျိုးသမီး တစ်နေ့တာ လုပ်ဆောင်ချက်
၁:၀၀	အိပ်စက်စားနား ပူ
၂:၀၀	အိပ်စက်စားနား ပူ
၃:၀၀	အိပ်စက် စားနား ပူ
၄:၀၀	စာမင်း ချက်
၅:၀၀	လုပ်ငန်း ခွဲဝင်
၆:၀၀	လုပ်ငန်း ခွဲဝင်
၇:၀၀	လုပ်ငန်း ခွဲဝင်
၈:၀၀	လုပ်ငန်း ခွဲဝင်
၉:၀၀	လုပ်ငန်း ခွဲဝင်
၁၀:၀၀	လုပ်ငန်း ခွဲဝင်
၁၁:၀၀	အနား ပူ စာမင်း စား
၁၂:၀၀	ညနေစာ စားကွက် ပြင်ဆင်ခဲ
၁၃:၀၀	အလုပ်ဆင်း ရန်ပြင် ဆင်
၁၄:၀၀	လုပ်ငန်း ခွဲဝင်
၁၅:၀၀	လုပ်ငန်း ခွဲဝင်
၁၆:၀၀	လုပ်ငန်း ခွဲဝင်
၁၇:၀၀	လုပ်ငန်း ပိတ်မိ
၁၈:၀၀	စေ့မိုး ချိုး
၁၉:၀၀	စာမင်း စား
၂၀:၀၀	အနား ပူ TV ကြည့်
၂၁:၀၀	အိပ် ချိန်
၂၂:၀၀	အိပ် ချိန်
၂၃:၀၀	အိပ် ချိန်
၂၄:၀၀	အိပ် ချိန်

အချိန်	အမျိုးသား တစ်နေ့တာ လုပ်ဆောင်ချက်
၁:၀၀	အိပ်စက်စားနား ပူ
၂:၀၀	အိပ်စက်စားနား ပူ
၃:၀၀	အိပ်စက် စားနား ပူ
၄:၀၀	အိပ်ယာထ ၂ နံနက်စာစား
၅:၀၀	လုပ်ငန်း ခွဲဝင် သို့ ၁၅:၀၀
၆:၀၀	လုပ်ငန်း ခွဲဝင်
၇:၀၀	လုပ်ငန်း ခွဲဝင်
၈:၀၀	လုပ်ငန်း ခွဲဝင်
၉:၀၀	လုပ်ငန်း ခွဲဝင်
၁၀:၀၀	လုပ်ငန်း ခွဲဝင်
၁၁:၀၀	အနား ပူ စာမင်း စား
၁၂:၀၀	အနား ပူ စာမင်း စား
၁၃:၀၀	အလုပ်ဆင်း
၁၄:၀၀	အလုပ်ဆင်း
၁၅:၀၀	အလုပ်ဆင်း
၁၆:၀၀	အလုပ်ဆင်း
၁၇:၀၀	အလုပ်ဆင်း
၁၈:၀၀	လုပ်ငန်း ခွဲဝင်မိတ်
၁၉:၀၀	စာမင်း စား
၂၀:၀၀	အနား ပူ TV ကြည့်
၂၁:၀၀	အိပ် ချိန်
၂၂:၀၀	အိပ် ချိန်
၂၃:၀၀	အိပ် ချိန်
၂၄:၀၀	အိပ် ချိန်

ပါကစော့စော့

မှတ်တမ်းတင်သူ

Mon

မောင်အိမ်

မကွေးတိုင်းဒေသကြီး၊ စေတုတ္တရာမြို့နယ်၊ တယ်ဇားအုပ်စု၊ ပဲရင်းကိုင်းကျေးရွာ၏ အမျိုးသား၊ အမျိုးသမီးတစ်နေ့တာအလုပ်ချိန်ဇယား သုံးသပ်ချက်

နေ့စွဲ - ၃.၁.၂၀၁၆
နေရာ - ကျေးရွာဘုန်းတော်ကြီးကျောင်း

ပဲရင်းကိုင်းကျေးရွာ၏ အမျိုးသားနှင့်အမျိုးသမီးများ၏ တစ်နေ့တာအလုပ်ချိန်ဇယား သုံးသပ်ခြင်း အစည်းအဝေးကိုကျေးရွာဘုန်းတော်ကြီးကျောင်းတွင်ကျင်းပခဲ့ပါသည်။ပဲရင်းကိုင်းကျေးရွာရှိအမျိုးသမီးများ သည်မနက်(၄)နာရီတွင်အိပ်ယာထပြီးထမင်းချက်ကြသည်။မနက်(၅)နာရီတွင်နံနက်စာထမင်းစားသောက် ပြီးလယ်ယာလုပ်ငန်းခွင်သို့သွားကြသည်။မနက်(၁၁)နာရီတွင်အလုပ်မှပြန်ကာအိမ်ရောက်လှိုင်ထမင်းဟင်း များချက်ပြုတ်စားသောက်၍အနားယူကြပါသည်။နေ့လည်(၂)နာရီတွင်လုပ်ငန်းခွင်ပြန်ဝင်ပါသည်။ ညနေ (၅)နာရီတွင် အလုပ်သိမ်းကာ အိမ်ပြန်ပြီးညနေ(၆)နာရီတွင် ညစာအတွက်ထမင်းဟင်းများချက်ပြုတ်၍ ရေခပ်ခြင်း၊အဝတ်လျှော်ခြင်း၊ရေချိုးခြင်းများပြုလုပ်ပါသည်။ ည(၇)နာရီအနားယူ၍ ည(၉)နာရီတွင်အိပ် စက်ကြပါသည်။ထို့ကြောင့်တောင်ကုန်းကျေးရွာရှိ အမျိုးသမီးများ၏ တစ်နေ့တာအလုပ်ချိန်သည်(၁၂) နာရီရှိပါသည်။

ပဲရင်းကိုင်းကျေးရွာရှိ အမျိုးသားများသည် မနက်(၄)နာရီတွင် အိပ်ယာထပြီး နံနက်စာစား သောက်ကြပါသည်။ မနက်(၅)နာရီခန့်တွင် ယာစင်းသို့သွားရောက်၍ လုပ်ငန်းခွင်ဝင်ကြပါသည်။ မနက်(၁၁)နာရီတွင် အလုပ်မှနားကာ(၁၂)နာရီတွင် နေ့လည်စာစားသောက်၍ အနားယူကြပါသည်။ မွန်းလွဲ(၁)နာရီတွင် လုပ်ငန်းခွင် ပြန်လည်ဝင်ရောက်လုပ်ကိုင်ကြပါသည်။ ညနေ(၆)နာရီတွင် အလုပ်မှ ပြန်ကာရေမိုးချိုး၍ည(၇)နာရီတွင် ညစာစားကြပါသည်။ ည(၉)နာရီတွင် အနားယူ အိပ်စက်ကြပါသည်။ ပဲရင်းကိုင်းကျေးရွာရှိအမျိုးသားများ၏ တစ်နေ့တာအလုပ်ချိန်သည်(၁၁)နာရီ ရှိပါသည်။

ပဲရင်းကိုင်းကျေးရွာရှိအမျိုးသမီးများသည် အမျိုးသားများထက် တစ်နေ့တာအလုပ်ချိန်သည် (၁)နာရီပို၍ လုပ်ငန်းများဆောင်ရွက်လုပ်ကိုင်နေကြောင်း တွေ့ရှိရပါသည် ။

ဦးဆောင်ဆွေးနွေးသူ - **ဦးစာတင်ကျော်စင်၊ ဦးဖြူဖြူ**
ပါဝင်ဆွေးနွေးသူ - ကျား(၁၂)ဦး၊ မ(၁၁)ဦး

မကွေးတိုင်းဒေသကြီး၊ စေတုတ္တရာမြို့နယ်၊ တယ်ဇားအုပ်စု၊ ပဲရင်းကိုင်းကျေးရွာ၏ အိမ်မက်မြေပုံ သုံးသပ်ချက်

နေ့စွဲ - ၅.၁.၂၀၁၆
နေရာ - ကျေးရွာဘုန်းတော်ကြီးကျောင်း

ပဲရင်းကိုင်းကျေးရွာ၏ နောင်(၁၀)နှစ်အတွင်းကျေးရွာဖွံ့ဖြိုးတိုးတက်မှုအဆင့်ဆင့် စိတ်ကူးအား အောက်ပါအတိုင်း တွေ့ရှိရပါသည်။

ကျေးရွာတွင်ကျေးရွာ၏ သာဓဇေးနာဓဇေး၊ ပျော်ပွဲရွှင်ပွဲပြုလုပ်ရန်၊ ကျေးရွာအစည်းအဝေးပွဲများ ပြုလုပ်ရန်နေရာမရှိခြင်းအတွက် ကျေးရွာခန်းမဆောက်လုပ်ခြင်း။

ကျောင်းသားများ ညဘက်စာကျက်ရန် အလင်းရောင်မလုံလောက်သဖြင့် ဆိုလာလမ်းပီး ဆောင်ရွက်ခြင်း။

ရွာတောင်ဘက်သို့ သွားလာရခက်ခဲသဖြင့် ကျောက်ချောလမ်းခင်းခြင်း။

ကျေးရွာလူထုများ စာပေဗဟုသုတလေ့လာရန် နေရာမရှိသည့်အတွက် စာကြည့်တိုက် ဆောက်လုပ်ခြင်း။

သောက်သုံးရေမလုံလောက်သဖြင့် သောက်သုံးရေလုံလောက်စေရန် စိမ့်စမ်းရေသွယ်ယူခြင်း။

ဆရာ/ဆရာမနေအိမ်များမကောင်းမွန်သဖြင့်ဝန်ထမ်းအိမ်ယာများ ပြုပြင်ဆောက်လုပ်ခြင်း

ဤသို့ဖြင့် ကျေးရွာတွင် ကျန်းမာရေး၊ ပညာရေး၊ စီးပွားရေး၊ လူမှုရေး၊ လမ်းပန်းဆက်သွယ်ရေးများနှင့် လူနေမှုအခြေအနေများ ဖွံ့ဖြိုးတိုးတက်သော ကျေးရွာတစ်ရွာဖြစ်လာမည်ဟု မျှော်လင့်မိပါတော့သည်။

ဦးဆောင်ဆွေးနွေးသူ - ဒေါ်ခင်အေး၊ ဒေါ်ခင်အေး

ပါဝင်ဆွေးနွေးသူ - ကျား(၁၂)ဦး၊ မ (၁၀)ဦး

မကွေးတိုင်းဒေသကြီး၊ စေတုတ္တရာမြို့နယ်၊ တယ်ဇားအုပ်စု၊ ပဲရင်းကိုင်းကျေးရွာ၏
ကျေးရွာသမိုင်းကြောင်း

နေ့စွဲ - ၅.၁.၂၀၁၆

နေရာ - ကျေးရွာဘုန်းတော်ကြီးကျောင်း

ပဲရင်းကိုင်းကျေးရွာသည် စေတုတ္တရာမြို့မှ(၈)မိုင်ခန့်အကွာတွင်ရှိပြီး အိမ်ခြေ(၂၂)အိမ်၊ အမျိုးသား(၅၁)ဦး၊ အမျိုးသမီး(၄၉)ဦး စုစုပေါင်းလူဦးရေ(၁၀၀)ဦး နေထိုင်ကြပါသည်။ ကျေးရွာတွင် ဝမာလူမျိုးအများစုနေထိုင်ကြပြီးကိုးကွယ်သည့်ဘာသာမှာ ဗုဒ္ဓဘာသာ ဖြစ်ပါသည်။ ရွာ၏မြောက်ဘက်တွင် တယ်ဇားရွာ၊အင်းကုန်းရွာများနှင့်ထိစပ်လျက်ရှိပြီးအနောက်ဘက်တွင်တောင်ကုန်းရွာနှင့်ကပ်လျက်တည်ရှိပါသည်။

၂၀၁၁ ခုနှစ်(၄)လပိုင်းတွင် ကြီးအုံ-ကြီးဝရေလှောင်တံခံကြောင့် ရွာပြောင်းရွှေ့ခဲ့ရပြီး ရွာဟောင်းနှင့် (၃)မိုင်ခန့်အကွာ တောင်ကုန်းပေါ်သို့ ပြောင်းရွှေ့ ရွာသစ်တည်ခဲ့ပါသည်။ တံခံဒေရိယာရေလွှမ်းမှုကြောင့် လယ်ယာမြေများဆုံးရှုံးခဲ့ကြရသဖြင့် စားဝတ်နေရေးအလွန်ကျပ်တည်းခဲ့ပါသည်။ နေ့စဉ်စားဝတ်နေရေးအတွက် လုပ်ကိုင်စားသောက်ရန် လယ်ယာမြေများမရှိသဖြင့် သစ်ခုတ်၊ ဝါးခုတ်၊ ကျောက်ထု၊ သဲသယ် စသည်ဖြင့်ကျွန်းလုပ်ငန်းများဖြင့်သာအသက်မွေးခဲ့ကြရပါသည်။အိမ်ထောင်စု(၄)စုခန့်သာလယ်ယာမြေ အနည်းငယ်ကျန်ရှိသဖြင့် လုပ်ကိုင်စားသောက်နိုင်ကြပါသည်။

ပဲရင်းကိုင်းကျေးရွာတွင် မူလတန်းကျောင်းရှိပြီး ပညာရေးဝန်ကြီးဌာနရုံးပုံစံဖြင့် ၂၀၁၄ခုနှစ် တွင် ကျောင်းဆောင်သစ်ဆောက်လုပ်ခဲ့သည်။ ၂၀၁၄ခုနှစ်တွင် တယ်ဇားကျေးရွာအုပ်စုအတွက်ဆည်မြောင်း ဝန်ကြီးဌာနမှ ကျေးရွာသောက်သုံးရေလုပ်ငန်း မတည်ငွေ (၄၇)သိန်း ပေးခဲ့သည့်အတွက် သောက်သုံးရေ အဆင်ပြေလာခဲ့ပါသည်။

၂၀၁၅ ခုနှစ်တွင် လူထုဗဟိုပြုစီမံကိန်းထောက်ပံ့ငွေဖြင့် ရွာတွင်းလမ်း သုံးကျောက်ခင်းခြင်း ကို ပြုလုပ်နိုင်ခဲ့ပြီး သွားလာရေး အဆင်ပြေချောမွေ့လာပါသည်။

ဦးအောင်ဆွေ၊ ဆွေသူ - ဦးတင်၊ ဒေါ်တင်ကလေး
ပါဝင်ဆွေးနွေးသူ - ကျား (၅)ဦး၊ မ (၅)ဦး

မကွေးတိုင်းဒေသကြီး၊ စေတုတ္ထရာမြို့နယ်၊ တယ်ဇားအုပ်စု၊ ပဲရင်းကိုင်းကျေးရွာ၏ အရင်းအမြစ်နှင့် လူမှုရေးပြုပြင်ပုံ သုံးသပ်ချက်

နေ့စွဲ - ၂.၁.၂၀၁၆

နေရာ - ကျေးရွာဘုန်းတော်ကြီးကျောင်း

ပဲရင်းကိုင်းကျေးရွာတွင် အိမ်ခြေစုစုပေါင်းမှာ (၂၂)အိမ်ရှိပြီး အိမ်ထောင်စုမှာ (၂၃)စု ရှိသည်။ လူဦးရေမှာ အမျိုးသား(၅၁)ဦးနှင့် အမျိုးသမီး(၄၉)ဦး၊ စုစုပေါင်း(၁၀၀)ဦး ရှိသည်။ ကျေးရွာတွင်းရှိ နေအိမ်များမှာ ယဉ်ထောင်၊ သွပ်မိုးနှင့် ဝါးခင်း၊ သတ္တယမိုးအိမ်အမျိုးအစားများဖြစ်ပြီး ဗမာလူမျိုးများ နေထိုင်ကြပါသည်။ ကျေးရွာတွင်ဘုန်းတော်ကြီးကျောင်းတစ်ကျောင်းရှိပြီးကျေးရွာလူထုအားလုံးဗုဒ္ဓဘာသာကိုကိုးကွယ်ကြပါသည်။

ပဲရင်းကိုင်းကျေးရွာ၏ အဓိကအသက်မွေးဝမ်းကျောင်းလုပ်ငန်းမှာလယ်ယာစိုက်ပျိုးခြင်းလုပ်ငန်းနှင့်ထင်းဝါးခုတ်ခြင်းလုပ်ငန်းတို့ဖြစ်ပါသည်။ ပဲရင်းကိုင်းကျေးရွာတွင် ကြီးအုံကြီးဝ တမံကြီးမတည်ဆောက်ခင်ကလယ်ယာမြေများရွာရှိခဲ့ပါသည်။ယခုအခါတမံဆည်မြေပြတ်သွားသည့်အတွက်လယ်ယာမြေများမှာ အနည်းငယ်သာကျန်ရှိပါသည်။ ကျေးရွာလူထုအများစုမှာ လုပ်ကိုင်စားသောက်နိုင်သော လယ်ယာမြေများမရှိသည့်အတွက်ရွာ၏အနောက်ဘက်ရှိသစ်တောထဲမှသစ်ဝါးများခုတ်၍လုပ်ကိုင်စားသောက်ကြရပါသည်။ရွာ၏မြောက်ဘက်တွင်တယ်ဇားကျေးရွာ၊တောင်ကုန်းကျေးရွာနှင့်အင်းကုန်းကျေးရွာ၊ ကြီးချောင်း၊မုန်းချောင်းကိုပိတ်ထားသော ကြီးအုံကြီးဝဆည်ပြင်ကြီးတည်ရှိပြီး အရှေ့မြောက်ဘက်တွင်ကြီးဝကျေးရွာနှင့်ဆည်တဖက်ကမ်းတွင်ကြီးအုံရွာတည်ရှိပါသည်။ ရွာ၏အနောက်ဘက်တွင် ဝဲ-စေတုတ္ထ- ဂန့်ဂေါခရိုင်ချင်းဆက်လမ်း တည်ရှိပါသည်။ ဝဲ- စေတုတ္ထရာ- ဂန့်ဂေါခရိုင်ချင်းဆက်လမ်းနှင့်နီးကပ်စွာ တည်ရှိပါသည်။ ပဲရင်းကိုင်းကျေးရွာမှခရိုင်ချင်း ဆက်လမ်းအထိဆက်သွယ်ထားသောလမ်းမှာကျောက်ချောလမ်းဖြစ်ပါသည်။ကျေးရွာလူထုအနည်းစုမှာရေလုပ်ငန်းဖြင့်လုပ် ကိုင်စားသောက်ကြရပါသည်။ ကျေးရွာ၏ဝင်ငွေရရှိသောလုပ်ငန်းများမှာ တောင်ယာလုပ်ငန်း၊ ကျွဲပန်းလုပ်ငန်း၊ စက်လှေအငှားလိုက်ခြင်း၊ သစ်ဝါးခုတ်ခြင်းနှင့် ရေလုပ်ငန်းတို့ ဖြစ်သည်။

သောက်သုံးရေရရှိမှု

ပဲရင်းကိုင်းကျေးရွာတွင် သောက်သုံးရေကို ရွာတောင်ဘက် ရေတွင်းမှ ရေတစ်စက်ဖြင့် တင်ယူပြီး ဂါလံ(၇၂၅)ဆုံ ရေကန်ကြီး(၁)ကန်တွင် သိုလှောင်ကာ ရေငုတ်(၃)ငုတ်ဖြင့် ကျေးရွာတွင်းသို့ ရေများဖြန့်ဝေပေးပါသည်။ ကျေးရွာ၏ ရေဖြန့်ဝေရေးစနစ်မှ ရရှိသောရေများသည် သန့်ရှင်းသော ရေချိုးများဖြစ်သဖြင့် သောက်ရေ သုံးရေအဖြစ်အသုံးပြုကြပါသည်။ (ဤကုန်၊ + တယ်ဇား + မကွေးကျွန်း + ဇရပ်ကုန်း (၄)ရွာ၏ရေကန်)

လမ်းပန်းဆက်သွယ်ရေး

ပဲရင်းကိုင်းကျေးရွာ၏ရွာတွင်းလမ်းများအားလုံးသည် ကျောက်ခင်းလမ်းများဖြစ်သည်။ တယ်ဇားအုပ်စုတွင်

တယ်ဇားရွာ၊တောင်ကုန်းရွာနှင့်ပဲရင်းကိုင်းရွာဟူ၍ကျေးရွာ(၃)ရွာပါဝင်ပါသည်။တယ်ဇားရွာ၊တောင်ကုန်းရွာ များနှင့်ဆက်သွယ်ထားသောလမ်းမှာကျောက်ချောလမ်းဖြစ်ပါသည်။ကျေးရွာချင်းဆက်လမ်းများကောင်းမွန်သဖြင့် သွားလာရေးအဆင်ပြေပါသည်။

ပညာရေး

ပဲရင်းကိုင်းကျေးရွာတွင်အခြေခံပညာမူလတန်းကျောင်း(၁)ကျောင်းရှိပြီးကျောင်းအုပ်ကြီး အပါအဝင် ဆရာ၊ ဆရာမ (၄)ဦးနှင့် ကျောင်းလုပ်သား (၁)ဦးရှိပါသည်။ကျောင်းသား/ကျောင်းသူ ဦးရေမှာ ကျောင်းသား(၁၁)ဦးနှင့် ကျောင်းသူ(၅)ဦး၊စုစုပေါင်း (၁၆)ဦးတို့ ပညာသင်ကြားလျက်ရှိပါသည်။ အလယ်တန်း နှင့် အထက်တန်းကို စေတုတ္ထရာမြို့ (အ . ထ . က)နှင့် ကြီးပ (အ . ထ . က(ခွဲ))သို့ သွားရောက်တက်ရသဖြင့် အချို့ငွေကြေးမတတ်နိုင်သော ကလေးများမှာ မူလတန်းအဆင့်နှင့်ကျောင်း ထွက်ကြရပါသည်။

ကျန်းမာရေး

ပဲရင်းကိုင်းကျေးရွာတွင် ဆေးပေးခန်းမရှိသောကြောင့် ကျေးရွာသူ/ရွာသားများနေမကောင်းဖြစ် လျှင်ကြီးပကျေးရွာကျန်းမာရေးဌာန(သို့)စေတုတ္ထရာပြည်သူ့ဆေးရုံသို့ သွားရောက် ကုသကြရပါသည်။ ပဲရင်းကိုင်းကျေးရွာနှင့်စေတုတ္ထရာမြို့သည် (၈)မိုင်ခန့်ကွာဝေးသဖြင့် သွားရောက်ကုသရာတွင် ကား၊ မော်တော်ဆိုင်ကယ်၊ သုံးဘီးဆိုင်ကယ်တို့ဖြင့်သွားရောက်ကြရသဖြင့် ငွေကြေးမတတ်နိုင်သူများအနေဖြင့် ခက်ခဲလွန်းလှပါသည်။

ပြဿနာအနှစ်ချုပ်

ပဲရင်းကိုင်းကျေးရွာသည် သောက်သုံးရေအတွက် ရေကောင်းရေသန့်ရရှိသော်လည်း ရေဖြန့် ပေသော ရေဂုတ်များ အနည်းငယ် လိုအပ်ပါသည်။ ရေဖြန့်ပေသော ပိုက်မှာငယ်သဖြင့် ရေခပ်ရာတွင် အချိန်ကြာပါသည်။ ထို့ကြောင့် ရေဖြန့်ပိုက်ကို လက်မကြီးသော ရေပိုက်ဖြင့် လဲလှယ်ရန်လိုအပ်ပါသည်။ ထို့ပြင် ရေလှောင်ကန်များလည်း တိုးချဲ့တည်ဆောက်ရန် လိုအပ်ပါသည်။အခြေခံပညာမူလတန်းကျောင်းသာ ရှိသောကြောင့်ငွေကြေးမတတ်နိုင်သောမိဘများအနေဖြင့်သား၊သမီးများကိုပညာရေးဆက်လက်သင်ယူစေ ရန် အခက်အခဲ ဖြစ်နေပါသည်။ ကျေးရွာတွင် စာပေ၊ဗဟုသုတများ လေ့လာဖတ်ရှုရန် စာကြည့်တိုက် မရှိသော ကြောင့် အသိပညာဗဟုသုတ နည်းပါးခြင်း၊ ဆေးပေးခန်း မရှိသောကြောင့် ကလေးသူငယ်များ၊ သက်ကြီးရွယ်အိုများအတွက် ကျန်းမာရေးစောင့်ရှောက်မှု အခက်အခဲဖြစ်ခြင်း၊ နွမ်းပါးသော လူနာ များအတွက် စေတုတ္ထရာမြို့ပြည်သူ့ဆေးရုံသို့ သွားရောက်ကုသရန်အတွက် ခရီးစရိတ် ကုန်ကျမှု များခြင်း အခက်အခဲများ ကြုံတွေ့ကြရသည်။

ကျေးရွာအုပ်စု ဖွဲ့စည်းပုံ အခြေခံဥပဒေ အရ ကျေးရွာအုပ်စု ဖွဲ့စည်းပုံ

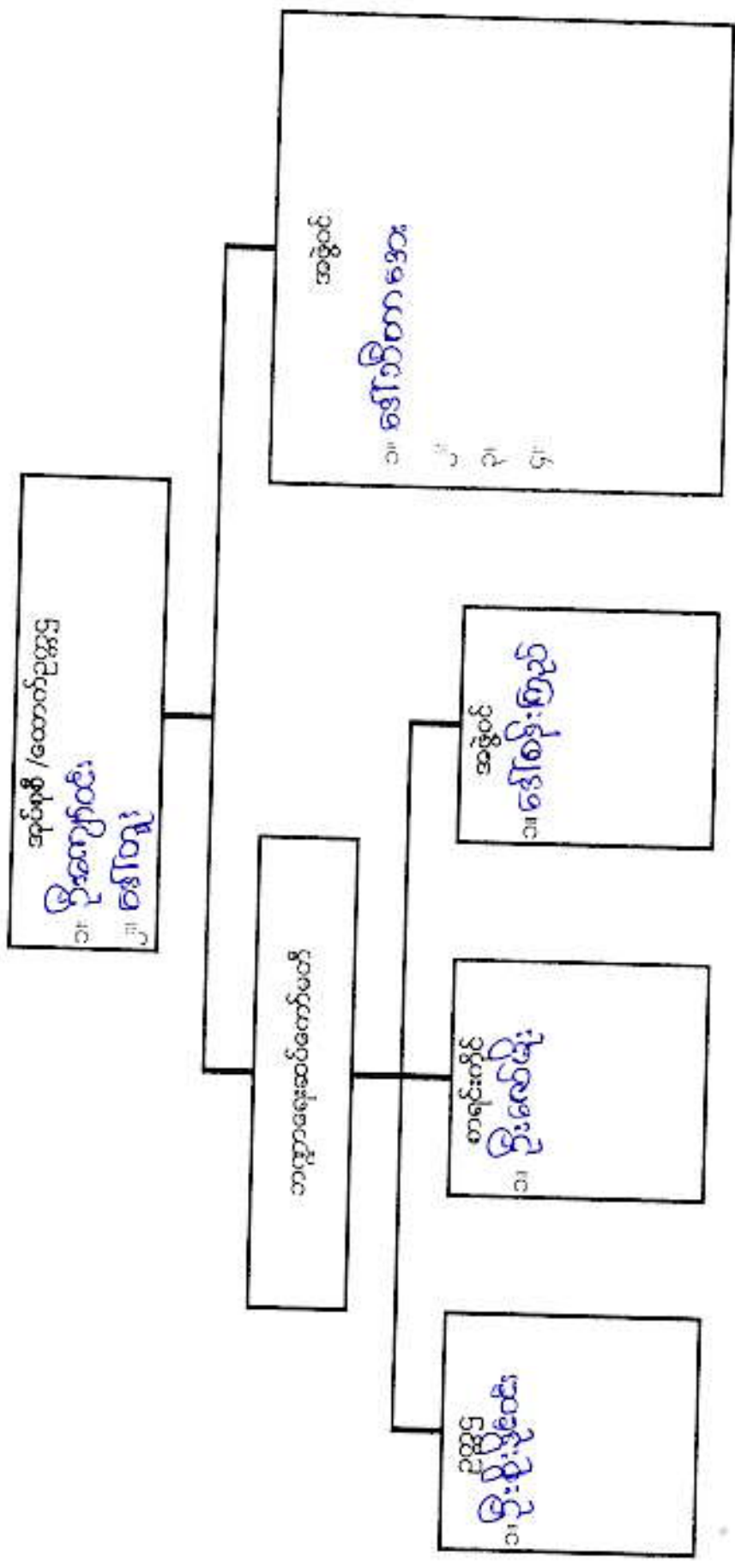

ကျေးရွာဖွံ့ဖြိုးရေး အထောက်အကူပြုကော်မတီ ဖွဲ့စည်းပုံ

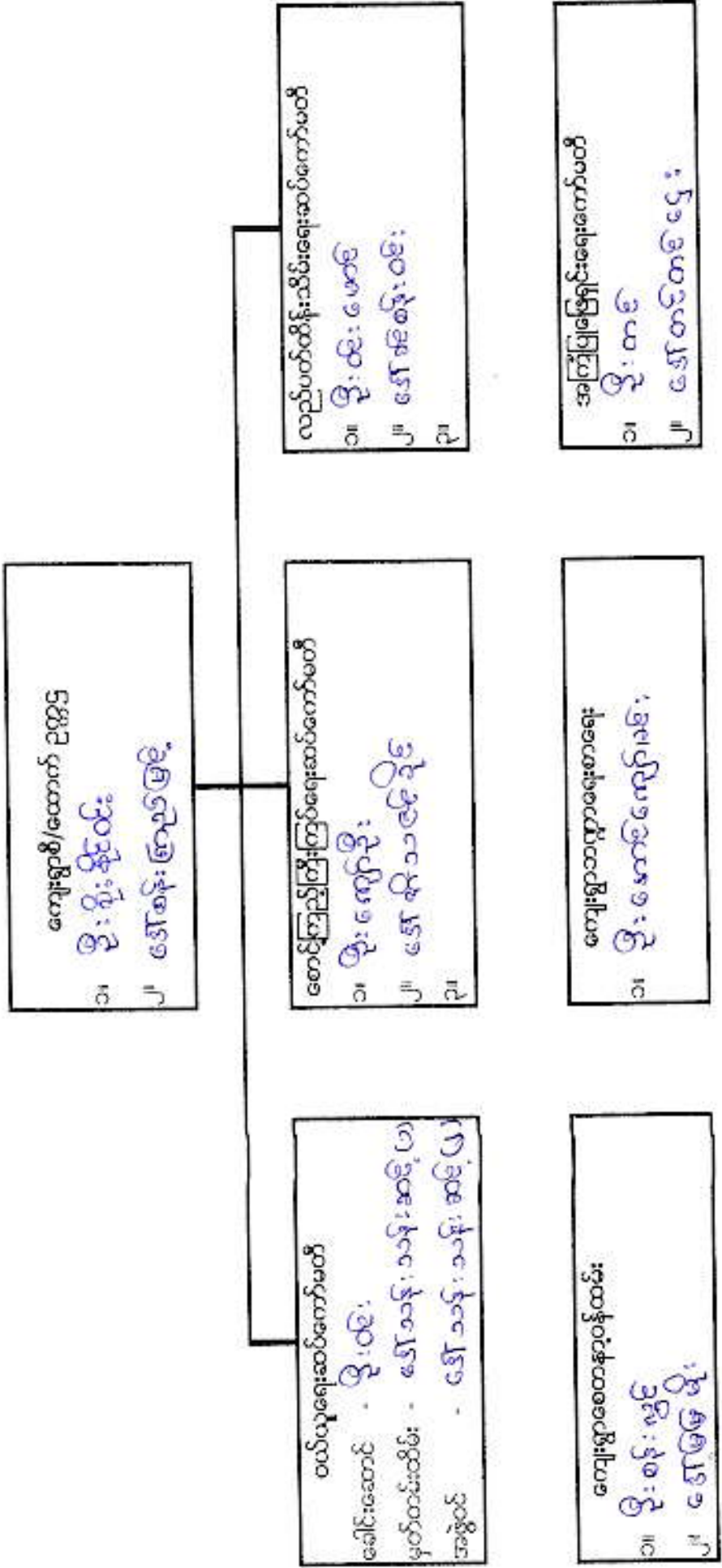

လူထုဝေဟင်္ဂါပြုစီမံကိန်း
ဦးစီးဌာန

ပုံစံ ၈-၃ ကျေးရွာဖွံ့ဖြိုးရေး ဦးစားပေးအစီအစဉ် (Form PC 3)

လုပ်ငန်းစဉ်၏ ရက်/အဆင့်(၃)ကျေးရွာဖွံ့ဖြိုးရေးမှန်ချက်အစည်းအဝေးပြီးဆုံးသောအခါ ကျေးရွာစီမံကိန်း အထောက်အကူပြုကော်မတီသည် လူထုဝေဟင်္ဂါရေးရာများအကျအညီဖြင့် ဤပုံစံကိုပြည့်စုံအောင် ဖြည့်သွင်းရမည်။ အားလုံးသောအခက်အခဲအတားအဆီးများ ဖွံ့ဖြိုးတိုးတက်ရေးအစီအစဉ်များလူထုဝေဟင်္ဂါပြုစီမံကိန်း၏ ရန်ပုံငွေအရင်းအမြစ်နှင့် မသက်ဆိုင်သည့် လုပ်ငန်းများအားလုံးကိုဖော်ပြရမည်။

လူထုဝေဟင်္ဂါရေးရာ/ဝန်ထမ်း အမည် ဒေါ်ခင်သန်းမာ (TF) ဒေါ်နီလာအိ (CF)
နေ့စွဲ ၁၂.၁.၂၀၁၄ တက်ဝန်းအား အမှတ်ခြစ်ပါ (✓) □ တက်ဝန်း(၁) မ/တက်ဝန်း(၂) □ တက်ဝန်း(၃) □ တက်ဝန်း(၄)

ပြည်နယ်/တိုင်း မကွေး : မြို့နယ် မကွေးမြို့ ကျေးရွာအုပ်စု ဝယ်လား : ကျေးရွာ ပယ်လင်း ကိုင်း
က. အခက်အခဲအတားအဆီးများအားလုံးဖြေရှင်းခြင်း - ယခုလက်ရှိအခြေအနေတွင်ဤကျေးရွာဖွံ့ဖြိုးတိုးတက်ရေးအတွက် အဓိကအခက်အခဲအတားအဆီးများသည် မည်သည်များဖြစ်ပါသနည်း(အမျိုးသား/သမီး အနည်းဆုံးအခက်အခဲ ၅ ခုစီဖော်ပြပါ)

အမျိုးသား အဖွဲ့မှတင်ပြသောအခက်အခဲအတားအဆီးများ	အမျိုးသမီး အဖွဲ့မှတင်ပြသောအခက်အခဲအတားအဆီးများ
၁ ကျေးရွာ မရေစို နေဝေ ၆၂ လုပ်ရန်ခက်ခဲ	၁ ရွာတောင်ဘက်လမ်းမကောင်း
၂ ရွာတောင်ဘက်လမ်း ၁၅၀ လာရခက်ခဲ	၂ စာကြည့်တိုက် မရှိ
၃ ကျောင်းသားများ စာကြည့်တိုက် မရှိ	၃ သောက်သုံးရေ ရရှိမှု မလုံလောက်
၄ သောက်သုံးရေ ရရှိမှု မလုံလောက်	၄ မရေစို နေဝေ ၆၂ လုပ်ရန် နေရာမရှိ
၅ ကျေးရွာသားများ စာကြည့်တိုက် မရှိ	၅ ရွာသူ/ရွာသား များ စာကြည့်တိုက် မရှိ

၆. ဆရာ/ဆရာမများရှိသည့်အခါ မကောင်းမှုဖြစ်

ခ. မှန်မှန်ခြင်း ဤကျေးရွာဖွံ့ဖြိုးတိုးတက်ရေးအတွက်နောင်လာမည့် (၅) နှစ်အားရည်ရွယ်၍ဆောင်ရွက်ရန်အတွက် မည်သည့်အရာများသည်အဓိကမှန်မှန်ချက်ဖြစ်သနည်း။

အမျိုးသားအဖွဲ့မှတင်ပြသောမှန်မှန်ချက်များ	အမျိုးသမီးအဖွဲ့မှတင်ပြသောမှန်မှန်ချက်များ
၁ မရေစို နေဝေ ၆၂ လုပ်ရန်နေရာမရှိ	၁ ရွာတောင်ဘက်လမ်းမကောင်း
၂ ရွာတောင်ဘက်လမ်း ၁၅၀ လာရခက်ခဲ	၂ လျှပ်စစ်မီး မရှိ
၃	၃ သောက်သုံးရေ ရရှိမှု မလုံလောက်
၄ သောက်သုံးရေ ရရှိမှု မလုံလောက်	၄ မရေစို နေဝေ ၆၂ လုပ်ရန် နေရာမရှိ
၅ စာကြည့်တိုက် မရှိ	၅ စာကြည့်တိုက် မရှိ

၆. ဆရာ/ဆရာမများရှိသည့်အခါ မကောင်းမှုဖြစ်

ဂ. ဤကျေးရွာ၏ လာမည့်(၃)နှစ်အတွက် ဦးစားပေး ဖွံ့ဖြိုးတိုးတက်မှု လုပ်ငန်း အစီအစဉ်များအားဖော်ပြပါ။ (လူထုဝေဟင်္ဂါပြုစီမံကိန်း ရန်ပုံငွေအတွက် အဆိုပြုသော အစီအစဉ်များကိုဦးစားပေး အဆင့်အလိုက်ဖော်ပြပြီး ကျန် လူထုဝေဟင်္ဂါပြု စီမံကိန်း ရန်ပုံငွေအရင်းအမြစ်နှင့် မပတ်သက်သည့်အစီအစဉ်များလည်းဖော်ပြရန်ဖြစ်သည်။)

ကျေးရွာအတွက်ဦးစားပေးဖွံ့ဖြိုးတိုးတက်မှု လုပ်ငန်းစဉ်များ	အဆိုပြုသူ (အမျိုးသားများ/ အမျိုးသမီးများ/ အမျိုးသား+အမျိုးသမီး)	လူထုဝေဟင်္ဂါပြုစီမံကိန်းအတွက်အဆိုပြုသည် (ဦးစားပေးအဆင့်အလိုက်ဖော်ပြပါ)	ခန့်မှန်း ကုန်ကျ ဝင်ရတ်	အကျိုးခံ တားခွင့်ရှိ သူရိပ် မှန်းခြေ အတွက်
၁ စုရပ်အောင်	၈+၉	၁	၆၀ သိန်း	၁၀၀
၂ သို့လာမီး	၈+၉	၂	၅၀ သိန်း	၁၀၀

ပုံစံ PC-၄ ကျေးရွာအုပ်စုစီမံကိန်းလုပ်ငန်းခွဲရွေးချယ်ခြင်းပုံစံ

လမ်းညွှန်ချက်: ကျေးရွာအုပ်စုစီမံချက်ရေးဆွဲသည့်အစည်းအဝေးတွင် ဤပုံစံအားလူထုစည်းရုံးရေးပျံ့ / လက်ထောက်နည်းပညာမှတ်တမ်း
 အကူအညီဖြင့် ပြည်ပုံစံဖြည့်သွင်းရမည်။ ဤပုံစံအားပြည်ပုံစံဖြည့်သွင်းပြီးပါက ကျေးရွာအုပ်စုဖွဲ့စည်းလိုက်သည့်အခါတွင် အောက်ဖော်ပြပါအချက်တွင် နောက်ဆက်တွဲအဖြစ်တွဲထားရမည်။ CF မှ
 အချက်အလက်များကို MIS သို့ ထည့်သွင်းရမည်။

ကျေးရွာစည်ရုံးနေရာ/ဝန်ထမ်းအမည် ဒေါ်နွဲ့လာစော
 နေ့စွဲ ၇.၁.၂၀၁၆
 မြို့နယ်/တိုင်း/အကျဉ်း မြို့နယ် စောဘူတ္တရာ

စက်ဝန်အားအမှတ်ကြိုပေးပါ(✓)၊ ဝန်ထမ်း(၀)၊ စက်ဝန်(၂)၊ စက်ဝန်(၃)၊ စက်ဝန်(၄)

ကျေးရွာအမည်	ဆောင်ရွက်မည့် လုပ်ငန်းများ	အတိုင်းအတာ	ခန့်မှန်း တိုက်ရိုက်အကျိုး ခံစားရရှိသူများ	အဆိုပြုတင်ပြသူ	ခန့်မှန်းကုန်ကျစရိတ်			စုစုပေါင်း
					စီမံကိန်းမှ ထည့်ဝင်မှု	ကျေးရွာမှ ထည့်ဝင်မှု	အခြားထည့်ဝင်မှု (ဖော်ပြပါ) ထည့်ဝင်ငွေ အမည်/အဖွဲ့	
တယ်လော	စုဂုတ်စောင်း	၃၆'x၂၇'x၂၂'	၂၃၃ ဦး	အဆိုပြုသား အဆိုပြုသမီး အဆိုပြုသားနှင့် အမျိုးသမီး	၂၀၁၂၄			
စောဘူတ္တရာ	စုဂုတ်စောင်း	၂၇'x၂၄'x၂၂'	၁၅၃ ဦး	အဆိုပြုသား အဆိုပြုသမီး အဆိုပြုသားနှင့် အမျိုးသမီး	၆၀၁၂၄			
တဲရစ်ကုင်း	စုဂုတ်စောင်း	၂၇'x၂၂'x၂၂'	၁၀၀ ဦး	အဆိုပြုသား အဆိုပြုသမီး အဆိုပြုသားနှင့် အမျိုးသမီး	၆၀၁၂၄			

ပဲရင်းကိုင်းကျေးရွာ၏ ကျေးရွာလက်စွဲစာအုပ်ပြုလုပ်ခြင်း
မှတ်တမ်းဓာတ်ပုံများ



ဦးစားပေးလုပ်ငန်းများ၏ အကျဉ်းချုပ်ဇယား

စဉ်	ဦးစားပေးအဆင့်	ဦးစားပေးလုပ်ငန်းစဉ်များ
၁။	ပထမ	စုရပ်ဆောင်
၂။	ဒုတိယ	ဆိုလာလမ်းမီး
၃။	တတိယ	ကျောက်ချောလမ်း တိုးချဲ့ခြင်း
၄။	စတုတ္ထ	စာကြည့်တိုက်
၅။	ပဉ္စမ	စိမ်စမ်းရေးသွယ်ယူခြင်း

ပုံစံ - ၀-၁၂ - အစည်းအဝေးတင်စာရွက်ပုံစံ (FORM PC 12)

အစည်းအဝေးအကျဉ်းချုပ် အကျဉ်းချုပ် အစည်းအဝေးအကျဉ်းချုပ် အစည်းအဝေးအကျဉ်းချုပ် အစည်းအဝေးအကျဉ်းချုပ်
 အစည်းအဝေးအကျဉ်းချုပ် အစည်းအဝေးအကျဉ်းချုပ် အစည်းအဝေးအကျဉ်းချုပ် အစည်းအဝေးအကျဉ်းချုပ် အစည်းအဝေးအကျဉ်းချုပ်

အစည်းအဝေးအကျဉ်းချုပ် အစည်းအဝေးအကျဉ်းချုပ် အစည်းအဝေးအကျဉ်းချုပ် အစည်းအဝေးအကျဉ်းချုပ် အစည်းအဝေးအကျဉ်းချုပ်

စဉ်	အမည်	ကျား (✓)	မ (✓)	အိမ်ထောင် ရရှိထား သည်(✓/✗)	လုပ်ငန်း	လက်မှတ်
၁	ဦးစွာ	✓		✓	ဗဟို	ဦးစွာ
၂	ဦးစွာ	✓		✓	"	ဦးစွာ
၃	ဦးစွာ	✓		✓	"	ဦးစွာ
၄	ဦးစွာ	✓		✓	"	ဦးစွာ
၅	ဦးစွာ	✓		✓	"	ဦးစွာ
၆	ဦးစွာ	✓		✓	"	ဦးစွာ
၇	ဦးစွာ	✓		✓	"	ဦးစွာ
၈	ဦးစွာ	✓		✓	"	ဦးစွာ
၉	ဦးစွာ	✓		✓	"	ဦးစွာ
၁၀	ဦးစွာ	✓		✓	"	ဦးစွာ
၁၁	ဦးစွာ	✓		✓	"	ဦးစွာ
၁၂	ဦးစွာ	✓		✓	"	ဦးစွာ
၁၃	ဦးစွာ	✓		✓	"	ဦးစွာ
၁၄	ဦးစွာ	✓		✓	"	ဦးစွာ
၁၅	ဦးစွာ	✓		✓	"	ဦးစွာ
၁၆	ဦးစွာ	✓		✓	"	ဦးစွာ
၁၇	ဦးစွာ	✓		✓	"	ဦးစွာ
၁၈	ဦးစွာ	✓		✓	"	ဦးစွာ
၁၉	ဦးစွာ	✓		✓	"	ဦးစွာ
၂၀	ဦးစွာ	✓		✓	"	ဦးစွာ

အစည်းအဝေးအကျဉ်းချုပ် အစည်းအဝေးအကျဉ်းချုပ် အစည်းအဝေးအကျဉ်းချုပ် အစည်းအဝေးအကျဉ်းချုပ် အစည်းအဝေးအကျဉ်းချုပ်
 အစည်းအဝေးအကျဉ်းချုပ် အစည်းအဝေးအကျဉ်းချုပ် အစည်းအဝေးအကျဉ်းချုပ် အစည်းအဝေးအကျဉ်းချုပ် အစည်းအဝေးအကျဉ်းချုပ်

လူထုဖော်ပြ စီမံကိန်း၊ စေတနာ့ရှာဖွေခြင်း

အစည်းအဝေးမှတ်တမ်း

- အစည်းအဝေး၏ရည်ရွယ်ချက်။ ။ ဒုတိယနှစ် စီမံကိန်းမိတ်ဆက်ခြင်း၊ ကျေးရွာလူထုပူးပေါင်း၍ အခြေအနေ၊ အခက်အခဲများ ဖော်ထုတ်တတ်စေရန်၊ ကျေးရွာ၏ လိုအပ်ချက်များ သိမြင်၍ ဦးစားပေး ရွေးချယ်တတ်ရန်။
- ကျေးရွာအမည်။ ။ ပဲရင်းကိုင်းကျေးရွာ
- ကျေးရွာအုပ်စု အမည်။ ။ တယ်အားကျေးရွာအုပ်စု
- နေရာ။ ။ ကျေးရွာဘုန်းတော်ကြီးကျောင်း
- နေ့စွဲ။ ။ ၃.၁.၂၀၁၆ အချိန်- နံနက် (၉) နာရီ မှ ညနေ (၅)နာရီထိ။
- တက်ရောက်သူဦးရေ။ ။ ကျား (၁၂)ဦး၊ မ (၁၁)ဦး၊ စုစုပေါင်း (၂၃)ဦး။

အစည်းအဝေးအစီအစဉ်များ

- (၁) ဒုတိယနှစ် စီမံကိန်းလုပ်ငန်း မိတ်ဆက်ခြင်းနှင့် ရည်ရွယ်ချက်အား ရှင်းလင်းခြင်း။
- (၂) ကျေးရွာစေတနာ့ဝန်ထမ်း ၂ ဦးရွေးချယ်ခြင်း။
- (၃) Social Map & Resource Map ဆွဲခြင်း/ ဥစ္စာဓန ကြွယ်ဝမှုကို သတ်မှတ်ခြင်း။
- (၄) အမျိုးသား၊အမျိုးသမီးများ၏ တနေ့တာအချိန်ဇယား ရေးဆွဲခြင်း၊ ချိတ်ဆက်မှုဖော်ထုတ်ခြင်း
- (၅) ရာသီခွင်ပြ ပြက္ခဒိန် ရေးဆွဲခြင်း / Cobweb ဖော်ပြခြင်း။
- (၆) ကျေးရွာသမိုင်းကြောင်း ဖော်ထုတ်ရေးသားခြင်း။

ဆွေးနွေးချက်များ။

အစည်းအဝေးကိုတွင် နံနက် (၉) နာရီမှ စတင်ကျင်းပကာ စီမံကိန်းဝန်ထမ်းမှ အဖွင့်အမှာစကားပြောပြီး စီမံကိန်းစက်ဝန်ကို ရှင်းလင်းပြပါသည်။ ထို့နောက် စေတနာ့ အကျိုးဆောင်၏ အရည်အချင်းများ၊ လုပ်ဆောင်ရမည့်တာဝန် ဝတ္တရားများကို ရှင်းပြပြီးအများဆန္ဒနှင့်အညီစေတနာ့အကျိုးဆောင်ဦးစားလွင်နှင့်ဒေါ်မြမြတို့ကို ရွေးချယ်ခဲ့ပါသည်။

ထို့နောက် Social Map & Resource Map ကို ကျေးရွာလူထုကိုယ်တိုင် ဖော်ထုတ်ရေးဆွဲပြီး ဥစ္စာဓန ကြွယ်ဝမှုကို သတ်မှတ်မှတ်ကြပါသည်။

ထို့နောက် အမျိုးသား၊အမျိုးသမီးများ၏ တနေ့တာအလုပ်ချိန်ဇယား ရေးဆွဲခြင်း၊ ကျေးရွာအတွင်းရှိ အဖွဲ့အစည်းဆိုင်ရာချိတ်ဆက်မှုကို ဖော်ထုတ်ကြပါသည်။ ၎င်းနောက် ရာသီခွင်ပြ ပြက္ခဒိန်ကို အစည်းဝေးတက်ရောက်လာသူများနှင့်ရေးဆွဲကြပြီး အမျိုးသား၊ အမျိုးသမီးတို့၏ အခန်းကဏ္ဍကို ခေါင်းစဉ် (၈) စုအပေါ်အခြေခံ၍ ဖော်ထုတ်ဆွေးနွေးပြီး အမျိုးသား၊ အမျိုးသမီးတို့၏ အခန်းကဏ္ဍ ကွာခြားမှုများကို စီမံကိန်းဝန်ထမ်းမှ Gender နှင့် Sex ရှုထောင့်တို့နှင့် ချိတ်ဆက် ရှင်းပြပါသည်။

ညနေ(၅) နာရီတွင် အစည်းအဝေးကို အောင်မြင်စွာရုပ်သိမ်းခဲ့ပါသည်။

အစည်းအဝေးဆုံးဖြတ်ချက်များ။

(၁) စေတနာ့အကျိုးဆောင် ဦးစန်းလွင်နှင့်ဒေါ်မြမြမိုးတို့ကို အများဆန္ဒနှင့် ရွေးချယ်ခဲ့ပါသည်။

မှတ်တမ်းတင်သူ

Len.

ဒေါ်ဒေါ်ဟာထွေး

လူထုစည်းရုံးရေးဗဟို

လူထုဗဟိုပြု စီမံကိန်း၊ စေတုတ္ထရာမြို့နယ်

အစည်းအဝေးမှတ်တမ်း

- အစည်းအဝေး၏ရည်ရွယ်ချက်။ ။ စီမံကိန်းလုပ်ငန်းခွဲရွေးချယ်ရန်၊ စီမံကိန်းလုပ်ငန်းခွဲ ခန့်မှန်းကုန်ကျစရိတ်တွက်ချက်ရန်။
- ကျေးရွာအမည်။ ။ ပဲရင်းကိုင်းကျေးရွာ
- ကျေးရွာအုပ်စု အမည်။ ။ တယ်ဇားကျေးရွာအုပ်စု
- နေရာ။ ။ ကျေးရွာဘုန်းတော်ကြီးကျောင်း
- နေ့စွဲ။ ။ ၅.၁.၂၀၁၆ အချိန်- နံနက် (၉) နာရီ မှ ညနေ (၅)နာရီထိ။
- တက်ရောက်သူဦးရေ။ ။ ကျား (၁၂)ဦး၊ မ (၁၀)ဦး၊ စုစုပေါင်း (၂၂)ဦး။

အစည်းအဝေးအစီအစဉ်များ

- (၁) လုပ်ငန်းလိုအပ်ချက်ဖော်ထုတ်ခြင်းနှင့် ဦးစားပေးလုပ်ငန်းရွေးချယ်ခြင်း။
- (၂) ခန့်မှန်းကုန်ကျစရိတ်တွက်ချက်ခြင်း။
- (၃) ကျေးရွာစီမံကိန်း အထောက်အကူပြုကော်မတီဖွဲ့စည်းခြင်း။
- (၄) ပြဿနာသစ်ပင်ရေးဆွဲခြင်း။
- (၅) ပြဿနာဖြေရှင်းမှုစက်ဝန်း ရေးဆွဲခြင်း။
- (၆) အိပ်မက်ပြောရေးဆွဲခြင်း။

ဆွေးနွေးချက်များ။

အစည်းအဝေးကိုတွင်နံနက်(၉)နာရီမှစတင်ကျင်းပကာ စီမံကိန်းဝန်ထမ်းမှ အဖွင့်အမှာစကားပြော ကြားပြီးနောက် ကျေးရွာ၏ အခက်အခဲများ ဖော်ထုတ်ကာ ဦးစားပေးလုပ်ငန်းများ ရွေးချယ်ရာ၌ ဦးစားပေး(၁)ကျေးရွာစုရပ်ဆောင်း၊(၂)ဆိုလာလမ်းမီး၊(၃)ကျောက်ချောလမ်း၊(၄)စာကြည့်တိုက်၊(၅)စိန်စမ်း ရေသွယ်ယူခြင်းလုပ်ငန်းတို့ကိုနှိုင်းယှဉ်ရွေးချယ်ခဲ့ပါသည်။ထို့နောက် ဦးစားပေးလုပ်ငန်းအား ခန့်မှန်း ကုန်ကျမှု ငွေအားပူးပေါင်းတွက်ချက်ကြပါသည်။

ကျေးရွာ၏ကိုယ်စားဦးဆောင်အကောင်အထည်ဖော်မည့်ကော်မတီရွေးချယ်ရာတွင်(ကျေးရွာစီမံကိန်း အထောက်အကူပြုကော်မတီဥက္ကဋ္ဌ)ဦးစိုးနိုင်ဝင်း၊ဒေါ်စန်းမြင့်ကြည်၊(ပယ်ယူရေးဆပ်ကော်မတီ)တွင်ဦးဝင်း၊ ဒေါ်သန်းသန်းဆင့်(၁)၊ဒေါ်သန်းသန်းဆင့်(၂)၊(စောင့်ကြည့်ကြီးကြပ်ရေးဆပ်ကော်မတီ)တွင်ဦးကျော်ဦး၊ဒေါ်အိသဒင်ခိုင်၊(လည်ပတ်ထိန်းသိမ်းရေးဆပ်ကော်မတီ)တွင်ဦးဝင်းမောင်၊ဒေါ်ခင်စန်းဝင်း၊(အကြံပြုဖြေရှင်းရေး ဆပ်ကော်မတီ)တွင်ဦးတင်၊ဒေါ်တင်တင်ဌေးနှင့်ဘဏ္ဍာရေးစာရေးအဖြစ်ဦးအောင်ကျော်မင်းတို့အားအများ ဆန္ဒနှင့်အညီ ရွေးချယ်ခဲ့ပါသည်။

စုရပ်ဆောင်မရှိရခြင်း ပြဿနာသစ်ပင်ကိုရေးဆွဲပြီး ပြဿနာဖြစ်ရခြင်း အကြောင်းတရားများကို ဆွေးနွေးဖော်ထုတ် ကြပါသည်။ ဖြစ်ပေါ်လာသည့် အကျိုးဆက်များကိုလည်း ဖော်ထုတ်တင်ပြခဲ့ပြီး ၎င်းပြဿနာအား ဖြေရှင်းနိုင်မည့် နည်းလမ်းများကို ရှင်းလင်းဆွေးနွေးဖော်ထုတ်ခဲ့ပါသည်။

ထို့နောက် အနာဂါတ်ပုံရိပ်မြေပုံကို ရေးဆွဲကြပါသည်။ ညနေ(၅) နာရီတွင် အစည်းအဝေးကို အောင်မြင်စွာ ရုပ်သိမ်းခဲ့ပါသည်။

အစည်းအဝေးဆုံးဖြတ်ချက်များ။

(၁)ဦးစားပေးလုပ်ငန်းခွဲ(၅)ခုကိုအများဆန္ဒနှင့်ရွေးချယ်ခဲ့ပြီးစုရပ်ဆောင်ဆောက်လုပ်ခြင်းလုပ်ငန်းအတွက် ခန့်မှန်းကုန်ကျငွေ ကျပ်သိန်း (၆၀)တိတိကို ဆွေးနွေးဆုံးဖြတ်ခဲ့ကြပါသည်။

(၂) ကျေးရွာစီမံကိန်းအထောက်အကူပြုကော်မတီ(၁၄)ဦးကိုအများဆန္ဒနှင့် ရွေးချယ်ခဲ့ပါ။

မှတ်တမ်းတင်သူ

lar,

ဒေါ်နီလာဆွေ

ပူတွေညွှန်၊ ကျေးရွာ

ပုံစံ - ၈-၁၂ - အစည်းအဝေးတက်ရောက်သူများ (FORM PC 12)

အစည်းအဝေးအမျိုးအမည်: ပြည်ထောင်စုအစည်းအဝေး၊ အစည်းအဝေးနေ့ရက်: ၂၀၂၃ ခုနှစ် ဇူလိုင်လ ၁၅ ရက်၊ အစည်းအဝေးအမျိုးအမည်: ပြည်ထောင်စုအစည်းအဝေး

အစည်းအဝေးအမျိုးအမည်: ပြည်ထောင်စုအစည်းအဝေး၊ အစည်းအဝေးနေ့ရက်: ၂၀၂၃ ခုနှစ် ဇူလိုင်လ ၁၅ ရက်၊ အစည်းအဝေးအမျိုးအမည်: ပြည်ထောင်စုအစည်းအဝေး

အစည်းအဝေးအမျိုးအမည်: ပြည်ထောင်စုအစည်းအဝေး၊ အစည်းအဝေးနေ့ရက်: ၂၀၂၃ ခုနှစ် ဇူလိုင်လ ၁၅ ရက်၊ အစည်းအဝေးအမျိုးအမည်: ပြည်ထောင်စုအစည်းအဝေး

စဉ်	အမည်	ကျား (M)	မ (F)	အိမ်ထောင်စုဝင် (Y/N)	အိမ်ထောင်စုဝင် (Y/N)	လက်မှတ်	လက်မှတ်
၁	ဦးကျော်စွာ	✓		✓	✓		
၂	ဒေါ်မာမာ		✓	✓	✓		
၃	ဦးကျော်စွာ	✓		✓	✓		
၄	ဒေါ်မာမာ		✓	✓	✓		
၅	ဦးကျော်စွာ	✓		✓	✓		
၆	ဒေါ်မာမာ		✓	✓	✓		
၇	ဦးကျော်စွာ	✓		✓	✓		
၈	ဒေါ်မာမာ		✓	✓	✓		
၉	ဦးကျော်စွာ	✓		✓	✓		
၁၀	ဒေါ်မာမာ		✓	✓	✓		
၁၁	ဦးကျော်စွာ	✓		✓	✓		
၁၂	ဒေါ်မာမာ		✓	✓	✓		
၁၃	ဦးကျော်စွာ	✓		✓	✓		
၁၄	ဒေါ်မာမာ		✓	✓	✓		
၁၅	ဦးကျော်စွာ	✓		✓	✓		
၁၆	ဒေါ်မာမာ		✓	✓	✓		
၁၇	ဦးကျော်စွာ	✓		✓	✓		
၁၈	ဒေါ်မာမာ		✓	✓	✓		
၁၉	ဦးကျော်စွာ	✓		✓	✓		
၂၀	ဒေါ်မာမာ		✓	✓	✓		

(၁) အိမ်ထောင်စုဝင်အဖြစ်မှန်မဟုတ်ပါ။ အမျိုးသား/အမျိုးသမီး အိမ်ထောင်စု တစ်ခုကို ကိုယ်တော်တိုင် ဖြည့်သွင်းရန် လိုအပ်ပါသည်။

လူထုဗဟိုပြု စီမံကိန်း၊ စေတုတ္ထရာမြို့နယ်

အစည်းအဝေးမှတ်တမ်း

အစည်းအဝေး၏ရည်ရွယ်ချက်။ ။ ဒုတိယနှစ် စီမံကိန်း အုပ်စုအဆင့် ခန့်မှန်းကုန်ကျငွေ တွက်ချက်ခြင်း၊ အုပ်စုအဆင့် လုပ်ငန်းသတ်မှတ်ခြင်းနှင့် အုပ်စုစီမံကိန်း အထောက်အကူပြု ကော်မတီဖွဲ့စည်းခြင်း။

ကျေးရွာအမည်။ ။ တယ်ဇားကျေးရွာ

ကျေးရွာအုပ်စု အမည်။ ။ တယ်ဇားကျေးရွာအုပ်စု

နေရာ။ ။ ကျေးရွာဘုန်းတော်ကြီးကျောင်း

နေ့စွဲ။ ။ ၇.၁.၂၀၁၆ အချိန်- နံနက် (၉) နာရီ မှ (၁၁)နာရီအထိ

တက်ရောက်သူဦးရေ။ ။ ကျား (၁၁)ဦး၊ မ (၆)ဦး၊ စုစုပေါင်း (၁၇)ဦး

အစည်းအဝေးအစီအစဉ်များ

- (၁) အုပ်စုအဆင့် စီမံကိန်းအထောက်အကူပြု ကော်မတီဖွဲ့စည်းခြင်း။
- (၂) ဒုတိယနှစ် တစ်ရွာချင်းစီ၏ စီမံကိန်းလုပ်ငန်းများအပေါ် သုံးသပ်ခြင်း။
- (၃) အုပ်စုအတွင်း ရရှိမည့် လုပ်ငန်းသုံးငွေနှင့် လုပ်ငန်းလုပ်ဆောင်ကုန်ကျငွေ ပမာဏကို သုံးသပ်ခြင်း။

ဆွေးနွေးချက်များ။

(၁) အစည်းအဝေးကို ကျေးရွာဘုန်းတော်ကြီးကျောင်းတွင် နံနက် (၉) နာရီမှ စတင်ကျင်းပကာစီမံကိန်းဝန်ထမ်းမှအဖွင့်အမှာစကားပြောကြားပြီးကျေးရွာ(၃)ရွာမှ တက်ရောက်လာသောကိုယ်စားလှယ်များအားအုပ်စုအဆင့်စီမံကိန်းအထောက်အကူပြုကော်မတီဖွဲ့စည်းပုံနှင့်တာဝန်ဝတ္တရားများကိုCF/TFတို့မှရှင်းပြပြီးအုပ်စုအဆင့်ကော်မတီဖွဲ့စည်းခြင်း။

(၂)နည်းပညာလက်ထောက်မှူးမှတစ်ရွာချင်းစီ၏ဦးစားပေးလုပ်ငန်းနှင့်ကုန်ကျငွေများကို ရှင်းလင်းသုံးသပ်ပြခြင်း။

(၃) ၎င်းနောက်အုပ်စုကိုယ်စားလှယ်များမှလုပ်ငန်းနှင့်ငွေကြေးရွေးချယ်ညှိနှိုင်းသပ်
မှတ်ခြင်း။

အစည်းအဝေးဆုံးဖြတ်ချက်များ။

(၁) အုပ်စုဆင့်စီမံကိန်းအထောက်အကူပြုကော်မတီဥက္ကဋ္ဌအဖြစ် တယ်ဇားကျေးရွာမှ
ဦးကျော်ဝင်းနှင့်တောင်ကုန်းကျေးရွာမှဒေါ်တူး၊ အုပ်စုဘဏ္ဍာရေးဆပ်ကော်မတီဥက္ကဋ္ဌကိုပဲရင်းကိုင်း
ကျေးရွာမှဦးစိုးနိုင်ဝင်း၊ အုပ်စုဘဏ္ဍာရေးစာရင်းကိုင်ကို တောင်ကုန်းကျေးရွာမှဦးဇော်မိုး၊ အုပ်စု
ဘဏ္ဍာရေးအဖွဲ့ဝင်ကို ပဲရင်းကိုင်းကျေးရွာမှဒေါ်စန်းကြည်မြင့်၊ အုပ်စုဆင့်စီမံကိန်းအထောက်အကူ
ပြုကော်မတီအဖွဲ့ဝင်ကိုတယ်ဇားကျေးရွာမှဒေါ်သိတာအေးတို့အားအများဆန္ဒနှင့်အညီရွေးချယ်ခဲ့
ပါသည်။

(၂) တယ်ဇားကျေးရွာ၏ပထမဦးစားပေးလုပ်ငန်းမှာ စုရပ်ဆောင်ဆောက်လုပ်ခြင်း၊ တောင်
ကုန်းကျေးရွာ၏ပထမဦးစားပေးလုပ်ငန်းမှာစုရပ်ဆောင်ဆောက်လုပ်ခြင်း၊ ပဲရင်းကိုင်းကျေးရွာ၏
ပထမဦးစားပေးလုပ်ငန်းမှာ စုရပ်ဆောင်ဆောက်လုပ်ခြင်း လုပ်ငန်းတို့ဖြစ်ပါသည်။

(၃) အုပ်စုအဆင့်တွင်တယ်ဇားကျေးရွာ၏ပထမဦးစားပေးလုပ်ငန်းဖြစ်သောစုရပ်ဆောင်ဆောက်
လုပ်ခြင်းလုပ်ငန်းအားကျပ်သိန်း(၉၀)၊ တောင်ကုန်းကျေးရွာ၏ ပထမဦးစားပေးလုပ်ငန်းဖြစ်သော
စုရပ်ဆောင်ဆောက်လုပ်ခြင်းလုပ်ငန်းအားကျပ်သိန်း(၆၀)နှင့် ပဲရင်းကိုင်းကျေးရွာ၏ ပထမဦးစား
ပေးလုပ်ငန်းဖြစ်သော စုရပ်ဆောင်ဆောက်လုပ်ခြင်းကို ကျပ်သိန်း (၆၀) တိတိတို့ကို အတည်ပြု
ဆုံးဖြတ်ခဲ့ပါသည်။

နံနက်(၁၁) နာရီတွင် အစည်းအဝေးကို အောင်မြင်စွာ ရုပ်သိမ်းခဲ့ပါသည်။

မှတ်တမ်းတင်သူ
lar.
ဒေါ်နီဟေထွေး

ပဲရင်းကိုင်းကျေးရွာ လက်စွဲစာအုပ်ပြုလုပ်ခြင်း
မှတ်တမ်း ဓါတ်ပုံများ





နောက်ဆက်တွဲ (၄) ကြားနားသောအပိုင်းများအတွက် ဦးစားပေးဖွဲ့ဖြိုးရေးလုပ်ငန်းစဉ်များ အနှစ်ချုပ်

မှရင်းသည်အား VPSC တွင်ထားရှိရပါမည်။ အခြားဌာနများနှင့် ညှိနှိုင်းရန်အတွက် မိတ္တူအား TPIC သို့ပို့ရပါမည်။ MIS data အနေဖြင့်သွင်းရန်မလိုအပ်ပါ။

	အဆင့်	လုပ်ငန်း	မည်သူ ဦးစားပေးလဲ	လ / နှစ်	ကျေးဇူးမှ တာဝန်ခံသူ သို့ အုပ်စု	ပြင်ပမှ မည်သူ ထောက်ပံ့ မလဲ
အခြေခံအဆောက်အအုံ	၁	စုလုပ်ဆောင်	<input checked="" type="checkbox"/> မ <input checked="" type="checkbox"/> ကျား	၂၀၁၆	ကျေး.၅	လူထုဆေးကြမ်းရေး
	၂	စာကြည့်တိုက်	<input checked="" type="checkbox"/> မ <input checked="" type="checkbox"/> ကျား	၂၀၁၈	"	"
	၃		<input type="checkbox"/> မ <input type="checkbox"/> ကျား			
	၄		<input type="checkbox"/> မ <input type="checkbox"/> ကျား			
	၅		<input type="checkbox"/> မ <input type="checkbox"/> ကျား			
အသက်မွေးဝမ်းကျောင်းပျံ့နှံ့ရေး	၁		<input type="checkbox"/> မ <input type="checkbox"/> ကျား			
	၂		<input type="checkbox"/> မ <input type="checkbox"/> ကျား			
	၃		<input type="checkbox"/> မ <input type="checkbox"/> ကျား			
	၄		<input type="checkbox"/> မ <input type="checkbox"/> ကျား			
	၅		<input type="checkbox"/> မ <input type="checkbox"/> ကျား			
ကျန်းမာရေး နှင့် အာဟာရ			<input type="checkbox"/> မ <input type="checkbox"/> ကျား			
	2		<input type="checkbox"/> မ <input type="checkbox"/> ကျား			
	3		<input type="checkbox"/> မ <input type="checkbox"/> ကျား			
	4		<input type="checkbox"/> မ <input type="checkbox"/> ကျား			
	5		<input type="checkbox"/> မ <input type="checkbox"/> ကျား			
ပညာရေး	၁		<input type="checkbox"/> မ <input type="checkbox"/> ကျား			
	၂		<input type="checkbox"/> မ <input type="checkbox"/> ကျား			
	၃		<input type="checkbox"/> မ <input type="checkbox"/> ကျား			
	၄		<input type="checkbox"/> မ <input type="checkbox"/> ကျား			
	၅		<input type="checkbox"/> မ <input type="checkbox"/> ကျား			

အမျိုးအစား	၁	ဆိုင်ကလက်ဖုန်း	☑ ဖုန်း ☑ ကျား	၂၀၁၇	ကျေးဇူး	လူထုဆက်သွယ်ရေးဦးစီးဌာန
	၂	လက်တုန်းဖုန်း	☑ ဖုန်း ☑ ကျား	၂၀၁၇	ကျေးဇူး	"
	၃	ပိတ်ဆို့ထားသောဖုန်း	☐ ဖုန်း ☐ ကျား	၂၀၁၈	"	"
	၄		☐ ဖုန်း ☐ ကျား			
	၅		☐ ဖုန်း ☐ ကျား			

VDP အရည်အသွေးထိန်းချုပ်မှု

ထိန်းချုပ်သူ-	ရက်စွဲ-	ဌာ-	VDP ရက်စွဲ-
		မြို့နယ်-	ကျေးရွာအုပ်စု-

(က) ခြုံငုံခြင်း (မြို့နယ်အဆင့်)- PC 8 ၏ Data အရ မှန်ကန်မှုရှိကြောင်းစစ်ပါ။

(ခ) အသေးစိတ် စစ်ဆေးခြင်း- တစ်မြို့နယ်တွင် ၁၀ ရွာ မှ ၂၀ ရွာ ကျေးရွာအုပ်စု(VDPs)များကို အရည်အသွေးစစ်ဆေးရန်ရွေးပါ။ တစ်မြို့နယ်တွင် ကျေးရွာ ၂၀ ထက်ကျော်လျှင် ကျပန်းနမူနာရွေးပါ။

(ဂ) VDP စာရွက်စာတမ်းပြီးဆုံးမှုကို စစ်ဆေးပါ။ (OM အရ)

- o မျက်နှာပုံ (အပုံ)
- o မာတိကာ
- o ကျေးရွာအခြေခံ Data
- o PSA အကျဉ်းချုပ်နှင့် PRA လုပ်ငန်းစဉ်
- o အမျိုးသား/အမျိုးသမီးအဖွဲ့များ၏ အကော်အစဲများ
- o ကျေးရွာပျော်မွန်းချက် (ဆွေးနွေးချက်ရလဒ်)
- o အမျိုးသား/အမျိုးသမီးအဖွဲ့များသဘောတူထားသည့် နောင်လေးနှစ်စာတွက် ဦးစားပေးလုပ်ငန်းများစာရင်း (အခြေခံအထောက်အဦးအသက်မွေးမှု၊ ပညာရေး၊ လူမှုရေးထိန်းသိမ်းမှု....)

နောက်ဆက်တွဲများ-

- o လူမှုရေးအကဲဖြတ်မှု စာရွက်စာတမ်းဝါတ်ပုံနှင့် PRA လုပ်ငန်းစဉ် (ဖြစ်နိုင်လျှင်)၊ ခြေပုံများ ပါရမည်၊ စည်းစိမ်ပိုင်ဆိုင်မှုအဆင့်၊ venn ပုံ...
- o ကျေးရွာစီမံကိန်းရေးဆွဲရေးအစည်းအဝေးမိတ္တူ
- o ကျေးရွာ၏အချက်အလက် (PC 1 ပုံစံ)
- o ကျေးရွာပျော်မွန်းချက်

(၂) လူမှုရေးအကဲဖြတ်မှုအရည်အသွေးနှင့် VDP စစ်ဆေးပါ။

- o VDP တွင်ပါဝင်သောဦးရေ (အမျိုးသား/အမျိုးသမီး)-
- o လူမှုရေးအကဲဖြတ်မှုအရည်အသွေးနှင့် VDP အတွက် ရက်ပေါင်း-
- o PRA ပစ္စည်းများ အသုံးပြုသည့် အရေအတွက်-

- ပါဝင်သောဦးရေနှင့် လုပ်ငန်းများ မှတ်တမ်းတင်ခြင်း (အစည်းအဝေးမှတ်တမ်း၊ အဖွဲ့ဝါတ်ပုံ၊ တိုင်းရင်းသားအနည်းစုနှင့် ထိခိုက်လွယ်သော အဖွဲ့များ)
 - အလွန်ကောင်း
 - ကောင်း
 - ညံ့
- လုပ်ငန်းများ မှတ်တမ်းတင်ခြင်းနှင့် အမျိုးသမီးအဖွဲ့အစည်းအဝေးဖော်လမ်း အားခွဲခြားပေးထားသလား။
 - ရှိ
 - မရှိ
- စီမံကိန်းအရေအတွက် (အမျိုးသား/အမျိုးသမီးရွေးချယ်မှုအရေအတွက်)-
- PRAနှင့်သက်ဆိုင်သောအခြား စီမံကိန်းအရေအတွက် (အမျိုးသား/အမျိုးသမီးရွေးချယ်မှုအရေအတွက်)-