

ပြည်ထောင်စုသမ္မတမြန်မာနိုင်ငံတော် အစိုးရ  
စိုက်ပျိုးရေး၊ မွေးမြူရေးနှင့် ဆည်မြောင်းဝန်ကြီးဌာန  
(ကျေးလက်ဒေသဖွံ့ဖြိုးတိုးတက်ရေးဦးစီးဌာန)

စေတုတ္ထရာမြို့နယ်



လူထုဗဟိုပြုစီမံကိန်း

National Community Driven Development Project  
(NCDDP)



ကျေးရွာဖွံ့ဖြိုးရေးအစီအစဉ်  
Village Development Plan (VDP)  
အပေါကျေးရွာအုပ်စု၊ အပေါကျေးရွာ

၂၀၁၆ ခုနှစ်

စေတုတ္ထရာမြို့နယ်

### မာတိကာ

စဉ်	အကြောင်းအရာ
၁	မြို့နယ်မြေပုံ
* ၂	ကျေးရွာအုပ်စုမြေပုံ
၃	ကျေးရွာမြေပုံ
၄	ကျေးရွာအခြေခံအချက်အလက်များပုံစံ(၁)
၅	လူထုပူးပေါင်းပါဝင်သောလူမှုဆန်းစစ်ခြင်းနှင့်အကဲဖြတ်ခြင်း လုပ်ငန်းစဉ် (PSA/PRA) အကျဉ်းချုပ်ဇယား
၆	ကျေးရွာဖွံ့ဖြိုးရေးအစီအစဉ်အတွက်အသုံးပြုခဲ့သော PRA Toolsများနှင့် တစ်စုခြင်းစီအတွက်သုံးသပ်ချက်များ
၇	ကျေးရွာအုပ်စု၊ကျေးရွာကော်မတီဖွဲ့စည်းပုံဇယား
၈	ကျေးရွာဖွံ့ဖြိုးရေးဦးစားပေးအစီအစဉ်ပုံစံ (၃)
၉	ကျေးရွာအုပ်စုစီမံကိန်းလုပ်ငန်းခွဲရွေးချယ်ခြင်းပုံစံ (၄)
၁၀	ဦးစားပေးလုပ်ငန်းအကျဉ်းချုပ်ဇယား
၁၁	အစည်းအဝေးတက်ရောက်သူစာရင်းပုံစံ (၁၂)
၁၂	အစည်းအဝေးမှတ်တမ်း
၁၃	အစည်းဝေးပြုလုပ်သည့် ဓါတ်ပုံများ
၁၄	ကဏ္ဍအလိုက်ဦးစားပေးဖွံ့ဖြိုးရေးလုပ်ငန်းစဉ်များ
၁၅	ကျေးရွာဖွံ့ဖြိုးရေးစီမံချက်အရည်အသွေးထိန်းချုပ်မှု (Check list for VDP)

# စေတုတ္ထရာမြို့နယ်ပြမြေပုံ



စေတုတ္ထရာမြို့နယ်  
မကျေးတိုင်း  
၁ လက်မ = ၂ မိုင်စကေး



- တိုင်း မြည်နယ်ခြား -----
- မြို့နယ်ခြား .....
- ကားလမ်း —————
- မာယုရွာဆိုင်ရုံခြားစည်း .....
- မြို့ —■—
- မာယုရွာဆိုင်ရုံ —■—
- မာယုရွာ —●—
- မြစ်ချောင်း ———

အပေါကျေးရွာအုပ်စု  
အခြေပြမြေပုံ

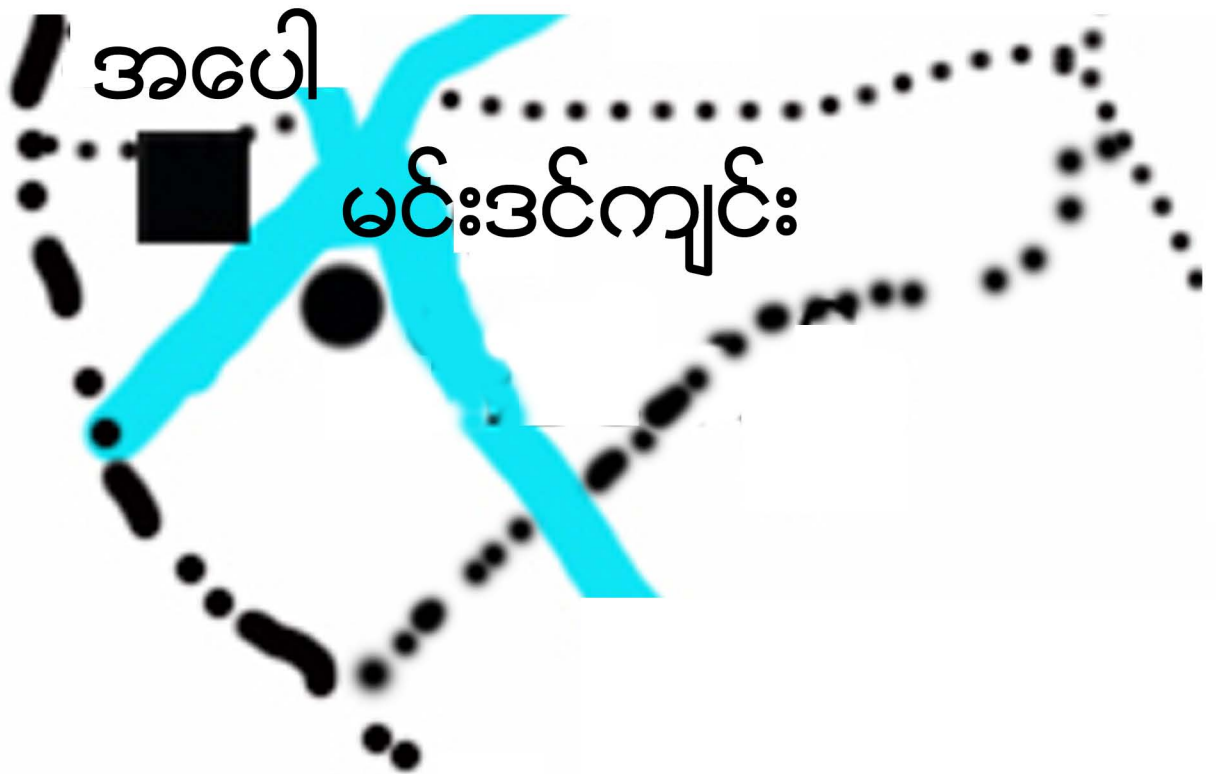

- ကျေးရွာအုပ်စု      ■
- ကျေးရွာ            ●
- ကျေးရွာအုပ်စုခြားမျဉ်း      .....
- ချောင်း            



စေတုတ္ထရာမြို့နယ်၊ အပေါ်ကျေးရွာအုပ်စု  
အပေါ်ကျေးရွာ အကွက်ချမြေပုံ

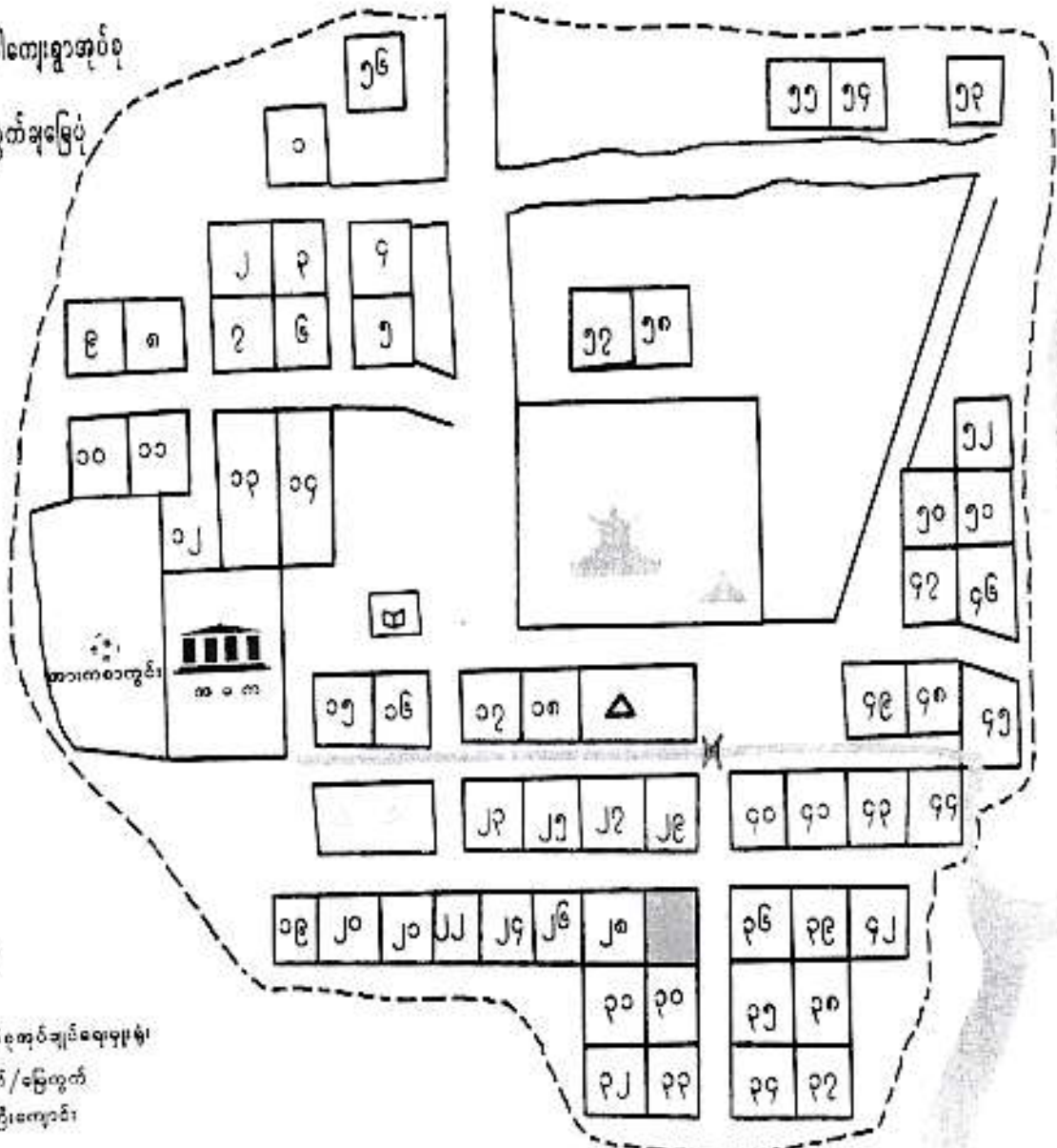

ရည်ညွှန်းချက်

- ကျေးရွာအုပ်စုအုပ်ချုပ်ရေးဌာန
- ကိပ်လက်/မြေကွက်
- ဘုန်းတော်ကြီးကျောင်း
- ဝေရီ
- စာသင်ကျောင်း
- ခေတီ
- စာကြည့်တိုက်
- ပညာရေးဝန်ထမ်းအိမ်
- ကျေးရွာနယ်နိမိတ်
- မောင်း/မြောင်း
- ကံတာကျဉ်း
- အာဇာနည်

ကျေးရွာအုပ်စု	မြို့နယ်	နယ်မြေအမျိုးအစား	ဧရိယာ			အခြားအချက်အလက်	အခြားအချက်အလက်	အခြားအချက်အလက်	အခြားအချက်အလက်	အခြားအချက်အလက်
			ကျား	မ	ပေါင်း					
အပေါ်	၅၆	၂၈	၁၀၀	၁၂၀	၂၂၀	၀	၀	၀	၀	၀

ပုံစံ-၁ ကျေးရွာအခြေခံအချက်အလက်များ (Form PC 1)

လမ်းညွှန်ခွက်ကျေးရွာတစ်ရွာသို့ ပထမဆုံးမိတ်ဆက်ရေးသွားရောက်သော အခါ လူထုစည်းရုံးရေးများသည် ကျေးရွာခေါင်းဆောင်များအား ကျေးရွာအချက်အလက်များကို မေတ္တာရပ်ခံ၍ တောင်းခံရသည်။ ဤအချက်အလက်များကို စီမံကိန်းမိတ်ဆက်အစည်းဝေးမတိုင်မီ တောင်းခံရသည်။ စီမံကိန်းမိတ်ဆက်အစည်းဝေးတွင် လူထုစည်းရုံးရေးများသည် ဤအချက်အလက်များအား စစ်ဆေးပြီးမှ နှိပ်စက်နှိမ်နင်းအောင် ပြုလုပ်ရမည်။ ပြီးနောက်တွင် လူထုစည်းရုံးရေးများမှ သတင်းအချက်အလက်ထံသို့ Tablets မှတစ်ဆင့် ပြည့်သွင်းရမည်။

ကျေးရွာအုပ်ချုပ်ရေးအမည် ရွာအမည်	ကျေးရွာအုပ်ချုပ်ရေးမှူး၏ နာမည်	လူထုစည်းရုံးရေးမှူး၏ အမည် ရွာအမည်
ပြည်နယ်/တိုင်းဒေသကြီး မကွေး	မြို့နယ် ထောင့်တော	ကျေးရွာအုပ်စု ဒဂုံ

က. လူဦးရေ	အိမ်ထောင်စုအရေအတွက်	ကိုးကွယ်သည့် ဘာသာ	အိမ်ထောင်စုအရေအတွက်
လူဦးရေ (၁) ----- ၁၂၃ -----	54	ဘာသာ (၁) ----- မြန်မာဘာသာ -----	54
လူဦးရေ (၂) ----- ၁၂ -----	2	ဘာသာ (၂) ----- မြန်မာဘာသာ -----	
လူဦးရေ -----		ဘာသာ -----	

	အမျိုးသား (အရေအတွက်)	အမျိုးသမီး (အရေအတွက်)
လူဦးရေ	122	124
အိမ်ထောင်စုဦးစီး	58	1

(ခ) လက်လှမ်းမီ အသုံးပြုနိုင်သည့် အထောက်အပံ့များ

တစ်သင်ကျောင်း	အမှတ် ခြံပိ	ကျန်းမာရေး	အမှတ် ခြံပိ	ဘာသာရေးအထောက်အပံ့	အမှတ် ခြံပိ
အထက်တန်းကျောင်း	<input type="checkbox"/>	ဆေးရုံ	<input type="checkbox"/>	ဇေတီ	<input type="checkbox"/>
အလယ်တန်းကျောင်း	<input checked="" type="checkbox"/> (၃)	ကျန်းမာရေးဌာန	<input type="checkbox"/>	ဘုန်းကြီးကျောင်း	<input type="checkbox"/>
မူလတန်းကျောင်း	<input checked="" type="checkbox"/>	ကျန်းမာရေးဌာနခွဲ	<input type="checkbox"/>	ဟိန္ဒူဘုရားကျောင်း	<input type="checkbox"/>
ပျဉ်းကျောင်း	<input type="checkbox"/>	ဆေးပေးခန်း	<input type="checkbox"/>	ခရစ်ယာန်ကျောင်း	<input type="checkbox"/>
အခြား	<input type="checkbox"/>	အခြား	<input type="checkbox"/>	ဗလီ	<input type="checkbox"/>
				အခြား	<input type="checkbox"/>
မှတ်ချက်		မှတ်ချက်		မှတ်ချက်	

(ဂ) ကျွမ်းကျင်သူများမှတ်တမ်း ၊ ကျေးရွာတွင် နေထိုင်သော သို့မဟုတ် ဟခြားရွာမှ လာရောက်သော ကျွမ်းကျင်သူများ

	(၁) တစ်သင်ကျောင်း		(၂) ကျန်းမာရေး		(၃) လက်မှုပညာရှင်	
	ရွာတွင် နေထိုင်သူ	အခြားရွာမှ လာသူ	ရွာတွင် နေထိုင်သူ	အခြားရွာမှ လာသူ	ရွာတွင် နေထိုင်သူ	အခြားရွာမှ လာသူ
မူလတန်း ပြဿနာဆရာ	<input type="checkbox"/> ၁	<input type="checkbox"/> ၄	ဆရာပန်	<input type="checkbox"/>	လက်သမား	<input type="checkbox"/> ၇၀
အထက်တန်း ပြဿနာဆရာ	<input type="checkbox"/>	<input type="checkbox"/>	လက်ထောက်	<input type="checkbox"/>	ပန်းရံ	<input type="checkbox"/> ၇၀
ဆရာမ			ကျန်းမာရေးမှူး			
အလယ်တန်း ပြဿနာ	<input type="checkbox"/> ၁	<input type="checkbox"/> ၃	အမျိုးသမီးကျန်းမာရေး	<input type="checkbox"/>	လျှပ်စစ်ဆိုင်ရာ	<input type="checkbox"/>



လူထုပူးပေါင်းပါဝင်သောလူမှုဆန်းစစ်ခြင်းနှင့်အကဲဖြတ်ခြင်းလုပ်ငန်းစဉ်(PSA/PRA)အကျဉ်းချုပ်

စဉ်	အကြောင်းအရာ	ရက်စွဲ	ဦးတည်အုပ်စု	တက်ရောက်သူ			အဓိကဆွေးနွေးချက်များ
				ကျား	မ	ပေါင်း	
၁	လူမှုစီးပွားအဆင့်သတ်မှတ်ခြင်း (Wealth Ranking)	၅၀	ချမ်းသာ၊ အလယ်အလတ်၊ နွမ်းပါးအုပ်စု	၁၃	၁၅	၂၈	ကျေးရွာလူမှုစီးပွားအုပ်စုများ၊ ခွဲခြားသတ်မှတ်နိုင်ရေးအတွက် အခြေခံစံနှုန်းများသတ်မှတ်ခြင်း ကျေးရွာသားများနှင့်အများသ ဘောတူခွဲခြားသတ်မှတ်ခြင်း
၂	ရာသီခွင်ပြပြကွဲဒီဇိုင်း (Seasonal Calender)	၅၀	ကော်မတီဝင်၊ အမျိုးသမီး၊ အမျိုးသားများ	၁၃	၁၅	၂၈	ရာသီဥတု၊စိုက်ပျိုးသီးနှံများ၊ လယ်ယာလုပ်ငန်းများ၊ ဝင်ငွေထွက်ငွေ၊မွေးမြူ ရေးလုပ်ငန်းများ။
၃	ကျေးရွာလူနေမှုပြသယံဇာတ မြေပုံ (social Map/Resource Map)	၅၀	ရပ်မိ၊ရပ်ဖ ကော်မတီဝင်များ	၁၅	၁၁	၂၆	တိမ်အမျိုးအစားများ၊အခြေခံ အဆောက်အဦများ၊လမ်းပန်း ဆက်သွယ်ရေးအခြေအနေ၊ လယ်ယာမြေ၊မြစ်ချောင်း၊ ရေတွင်းရေကန်သစ်တောများ
၄	ပြဿနာသစ်ပင် (Problem Tree)	၅၀	အမျိုးသား၊ အမျိုးသမီးများ	၁၁	၉	၂၀	ဆွေးနွေးထားသောအခြေခံ အဆောက်အဦများနှင့်အ သက်မွေးဝမ်းကြောင်းလုပ်ငန်းများ
၅	ကျေးရွာအိမ်နစ်စာဦးစား ပေး အစီအစဉ်(Pair Wise)	၅၀	အမျိုးသားအုပ်စု၊ အမျိုးသမီးအုပ်စု၊ လူငယ်အုပ်စု၊ ရပ်မိရပ်ဖအုပ်စု	၂၁	၂၀	၄၁	အကျိုးပြုပြီးရေအကျိုးခံစားခွင့် နှင့်အဓိကလိုအပ်ချက်များပေး မှုတည်ပြီးဆုံးဖြတ်သည်။
၆	အဖွဲ့အစည်းချိတ်ဆက်ပုံ (Venn Diagram)	၅၀	ရူးအဖွဲ့၊ အုပ်ချုပ်ရေးအဖွဲ့၊ ကျေးရွာစီမံကိန်း အဖွဲ့	၁၃	၁၅	၂၈	ကျေးရွာတွင်ရှိအဖွဲ့အစည်းများ နှင့်ဖွံ့ဖြိုးရေးလုပ်ငန်းအတွက်ချိတ်ဆက် ဆောင်ရွက်လုပ်ကိုင်မှု
၇	ပင့်ကူအိမ်ကွန်ယက် (Spider Web)	၅၀	အမျိုးသား၊ အမျိုးသမီးများ	၁၃	၁၅	၂၈	အမျိုးသား၊ အမျိုးသမီးများတန်းတူအခွင့်အရေးရရှိမှု နှင့်မရရှိသည့်အ ကြောင်းအရင်းများ



၈	အမျိုးသား၊ အမျိုးသမီးများ၏ တနေ့တာလုပ်ငန်းသုံးသ ပ်မှု (Men/Women timeline)	၅၀၀၂၀၀၀	အမျိုးသား၊ အမျိုးသမီးများ	၁၃	၁၅	အမျိုးသား၊ အမျိုးသမီးများ၏တနေ့တာအလုပ် ချိန်နှင့်အားလပ်ချိန်များသုံးသပ်ချက်
၉	အိမ်မက်ပြမြေပုံ (Dream Map)	၅၀၀၂၀၀၀	ကျေးရွာစီထောက် အဖွဲ့၊ကျေးရွာလူထု	၁၃	၁၅	နောင်တချိန်ကျေးရွာတွင် ဖြစ်စေလိုသောအနာဂတ်မြင်ကွင်း များထည့်သွင်းရေးဆွဲခြင်း
၁၀	ကျေးရွာသမိုင်းကြောင်း (village Histoy)	၅၀၀၂၀၀၀	ကျေးရွာစီထောက် အဖွဲ့၊ကျေးရွာလူထု	၃	၅	ကျေးရွာဖြစ်ပေါ်လာပုံ သမိုင်းကြောင်း

ဥစ္စာနေအဆင့် ဖွဲ့ခြားမှု စံနမူနာပုံစံ

မြို့နယ် ...**စစ်တွေမြို့**... ကျေးရွာအုပ်စု ...**အာရပ်**... ကျေးရွာ ...**အပေါ**... ရက်စွဲ ...**၀၁.၁.၂၀၂၆**...

အကြောင်းအရာ	ချင်းသာ	အလယ်အလတ်	နွမ်းပါး
နေအိမ်အခြေအနေ	ပွင့်ခင်း၊ ပျဉ်က အွတ်ဖိုး	ပွင့်ခင်း၊ ဝါးက အွတ်ဖိုး	အညွှတ်ဖိုး၊ ဝါးခိမ်
စက်ပစ္စည်းပိုင်ဆိုင်မှု	ဆန်စက်၊ ဇာမီ ဆိုင်ကပ်၊ အင်အားစက်	ဆိုင်ကပ်၊ အင်အားစက် ရေဒီယို	ရေဒီယို
လယ်ယာပြင်ပိုင်ဆိုင်မှု	ယာ - ၁ ဧက	ယာ - ၁ ဧက	-
ကျွဲ၊ နွား ပိုင်ဆိုင်မှု	ကျွဲ - ၁၀ ကောင် နွား - ၆ ကောင်	နွား - ၅ ကောင်	ဝက် - ၁ ကောင်
တန်ပျမ်းပျပ်ငွေ	၂၅ ဘိန်း	၅၅ ဘိန်း	၁၀ ဘိန်း
မားနှပ်ရိက္ခာပစ္စည်း	ရေခဲ	ရေခဲ၊ ရေခဲ	၄ နေရာရေခဲ
ဝတ်စုံအင်္ကျီအင်္ကျီ	၁၅	၂၇	၂၁

ဥက္ကဋ္ဌ ဦးကျော်ဝင်း၏ အစာအိမ် လျှို့ဝှက် သတ်မှတ်ချက်စာရင်း

ကျေးဇူး - အနော်ရထာ

ရက်စွဲ - 31-1-2016

နံပါတ်	အစားအသောက်	အစားအသောက်	အမျိုးအမည်	ပျက်စီးမှု
၁	ဦးစွာဝင်းနိုင်	ဦးစောဇော်ဝင်း - ၁	ဦးစွာဝင်းနိုင်	
၂	" ဗြဟ္မာဏီ	" စောဇော်	" သန်းဦး - ၂	
၃	" ဖွန်းတင်	" ရေဝင်း	" စောဇော်ဝင်း - ၂	
၄	" စတင်ကျော်လှိုင်	" သန်းလှ	" စင်စောဇော်	
၅	" စ	" မိုးညွှန်	" ကျော်စင်စိန်	
၆	" ဦးဖေသန်း	" သိန်းဝင်း	" မင်းဇွဲ	
၇	" စောဇော်	" စောဇော်	" စောဇော်ဝင်း	
၈	" ဖွန်းဦး	" ဦးတင်	" စိန်ကလေး	
၉	" ဖွန်းတင်	" ဘဝင်း	" စာမိန်	
၁၀	" စောဇော်	" ကိုဦး	" ဘဗွတ်	
၁၁	" လှိုင်	" စောဇော်ဦး	" စင်စောဇော်	
၁၂	" ဦးစိန်	" စောဇော်ဦး	" ဖွန်းဦး	
၁၃	" သန်းဦး - ၁	" သန်းဇွဲ	ဒေါ်ချစ်စေ	
၁၄	" ကျော်ဦး	" နှစ်ဦး	ဦးစင်စောဇော် - ၂	
၁၅	" စောဇော်	" စောဇော်စင်စော	" ဝင်းဦး	
၁၆		" ကျော်စင်	" ဝင်းကျော်	
၁၇		" ဘဗွတ်	" စောဇော်စင်စော - ၂	
၁၈		" ဝင်းဇွဲ	" လှိုင်စောဇော်	
၁၉		" ဝင်းဇော်	" သန်းဇွဲ	
၂၀		" စင်စော	" စောဇော်	
၂၁		" သို့ကျော်	" စောဇော်	
၂၂		" စင်စောဇော်		
၂၃		" မိုးသန်း		















မကျွေးတိုင်းအသကြီး၊ အဆူတ္တရာ ဇွဲနယ်၊ အထိကျေးရာ အုန်း၊ အထိကျေးရာ

စာထပ်ကျောင်းဆောင် အကောင်းခြင်း ပြသရာ သုံးထပ်မျက်

ရက်စွဲ . 1.1.2016

အချိန် . ၀၂:၀၀ PM - ၀၂:၄၅ PM

နေရာ . ဂူလယ်ချည်ဆောင်

အဆူတ္တရာ ဇွဲနယ် အထိကျေးရာတွင် အစဉ်အလာ အလယ်တန်း ကျောင်း(ခွဲ) ရှိပြီး အခုမတန်း အထိပညာ သင်ကြား နိုင် ကာ ကျောင်း သား၊ သူ ငွေက ပေးအပ် ပညာပိုင်ကြား လျက် ရှိသော် လည်း အလယ် တန်း ကျောင်း ဆောင် ဟု မှတ် ချက် ငါး ကျောင်း ဆောင် ပြင်ပြီး မရှိ အကုန် များ စွက်ပြု လျက် ရှိခြင်း မှာ မရှိပဲ ကျောင်း သူ ကျောင်း သား များ မှီ နှိုက်၊ လေ နှိုက်၊ ရာဘီ ဥတု နှိုက် များ ခံ ခဲ့ ရှိပြီး သင်ကြား ချေ ချေ များ စွာ ထိ ချက် လျက် ရှိ ပါ သည်-

ကျေးရာ သူ ဂူ သား များ အားဖြင့် စီးပွား ကျွမ်းကျင် တွင် ဖြစ်၊ စားထပ် ရှေ့ လှေ သက်ခြင်း၊ ဆေးကပ်၊ ကုသမှု များ မရှိ ဖြစ်၊ အိမ်ထောင်၊ အိမ်ထူ ကိုယ် သဖြင့် ဖြစ်သည် ဆက် နိုင်ခြင်း မရှိပဲ အခက်ကဲ ကျေ လျက် ရှိ ခဲ့ ပါ သည်-

ကျောင်း သူ ကျောင်း သား များ သည် ကျွမ်းကျင် ဖြစ် ပြီး ပုံခြုံ မှာ မရှိ တော စာ သစ် စောင်တွင် ပညာ သင်ကြား ခဲ့ ရှိ သဖြင့် မှီ နှိုက်၊ လေ နှိုက်၊ အုန်းစုံ၊ များ စွာ စွမ်း အား အား ဖြစ် ချေ ချေ ကျောင်း စက် ရ သည်ကို ပြောပြ ချေ ခြင်း၊ သင်ကြား မှာ မထိရောက် ဖြစ်၊ ကျွမ်းကျင် စား ထိ ချက် ဖြစ် များ ခံ စား ဖြစ် ပေါ် ချေ ချေ ကျောင်း စက် ပညာ ကျေ စွာ ထိ ချက် လျက် ရှိ ပါ သည်-

ဒီဆောင် ဆွေးနွေးသူ - ဒီဆောင်ဆောင်၊ ဒီဆောင်ဆောင်

ပါဝင် ဆွေးနွေးသူ - ကျေးရာသူ

မှတ်တမ်း တင်သူ - ဒီကျော် ကျော် ရှေ့

ပြဿနာ ဖြေရှင်းမှု စက်ဝန်း

မြို့နယ် ..စေတုတ္ထရာ..... ကျေးရွာအုပ်စု ..အင်္ဂါ..... ကျေးရွာ .....အင်္ဂါ..... ရက်စွဲ .1.2.2016.....

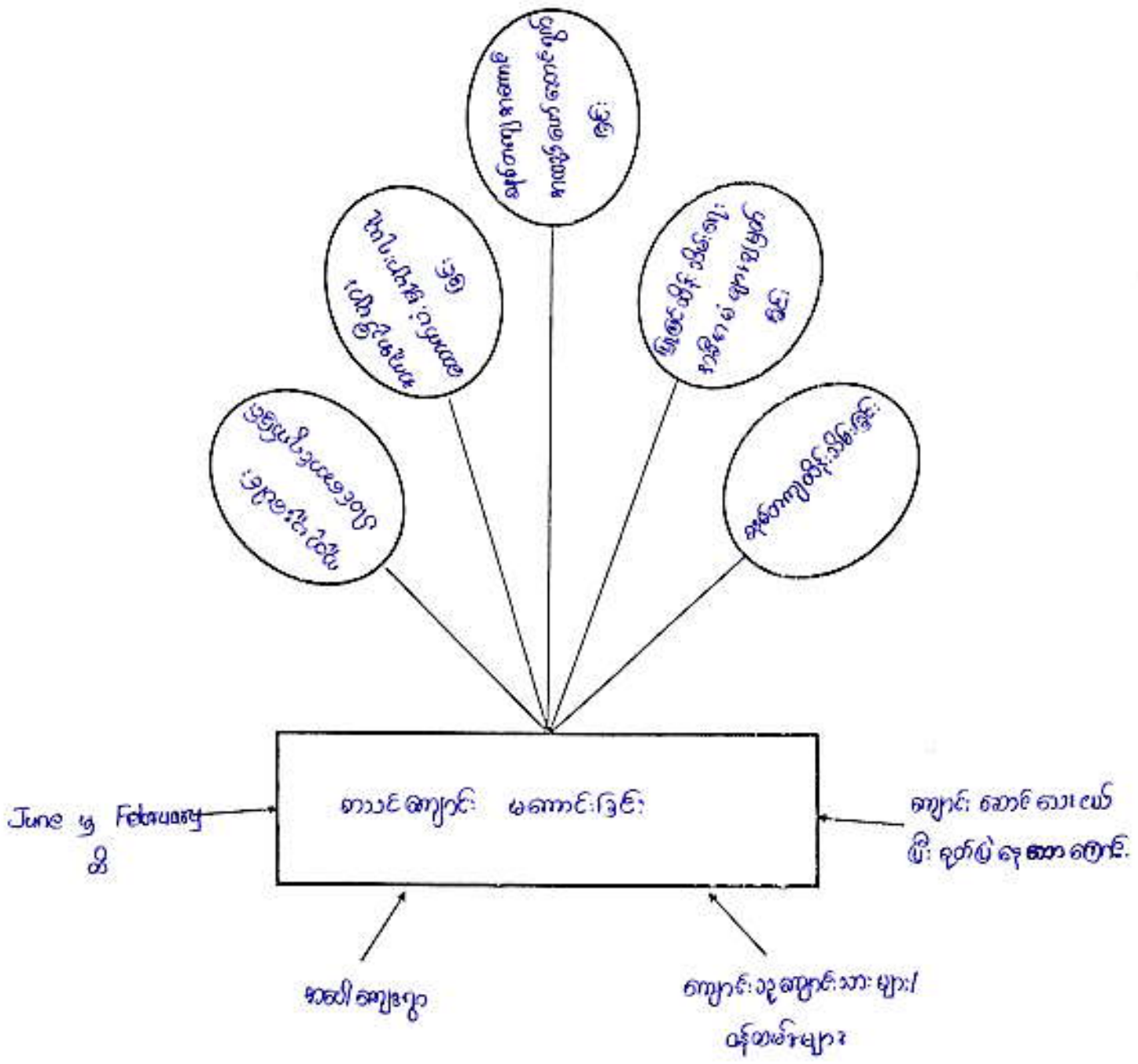

ပါဝင်ဆွေးနွေးသူ - ကျေးရွာ လူထု  
 ကျား - ၁၁ ဦး  
 မ - ၉ ဦး

*(Signature)*  
 မှတ်တမ်းတင်သူ  
 ဦးကျော်ကျော်ဇော်



လုပ်ငန်းလုံခြုံရေးစာချုပ်ချုပ်ဆိုရေး အစီအစဉ်

ရက်စွဲ 1.2.2016  
မင်္ဂလာဂူ

အမျိုးသား အဖွဲ့

- ၁။ အလုပ်အကိုင် အဖွဲ့
- ၂။ အဖွဲ့အစည်း
- ၃။ အဖွဲ့အစည်း ( နည်းဥပဒေ - အစီ )
- ၄။ အဖွဲ့အစည်း
- ၅။ အဖွဲ့အစည်းအဖွဲ့အစည်း / အဖွဲ့အစည်း
- ၆။ အဖွဲ့အစည်း အဖွဲ့အစည်း
- ၇။ အဖွဲ့အစည်း အဖွဲ့အစည်း
- ၈။
- ၉။

အမျိုးသမီး အဖွဲ့

- ၁။ အလုပ်အကိုင် အဖွဲ့
- ၂။ အဖွဲ့အစည်း
- ၃။ အဖွဲ့အစည်း အဖွဲ့အစည်း
- ၄။ အဖွဲ့အစည်း အဖွဲ့အစည်း
- ၅။ အဖွဲ့အစည်း
- ၆။ အဖွဲ့အစည်း ( နည်းဥပဒေ - အစီ )
- ၇။ အဖွဲ့အစည်း အဖွဲ့အစည်း / အဖွဲ့အစည်း
- ၈။
- ၉။

ကျေးဇူးလှူပူဇော် အထောက်အပံ့ဆိုင်ရာ အခက်အခဲများအပေါ် ခန့်မှန်း ငွေကြေး တွက်ချက်မှုဇယား

ရက်စွဲ 1.2.2016.....

စဉ်	ဦးစားပေး ပြေရှင်းရမည့် အခက်အခဲ	ပြေရှင်းနည်း	လိုအပ်သော အလှူငွေ ယူပေး	အောင်မြင်မည့် ကာလ	တာဝန်ခံမည့် အဖွဲ့	မှတ်ချက်
၁။	အောင်ကျော်စောက် လုပ်ငန်း		၂၀၀ သိန်း	မတ်လ ၂၀၁၆	လူမှုမဟိမ္မာစီမံကိန်း	
၂။	ဆိုလာဖီ		၁၀၀ သိန်း	၂၀၁၇	-	
၃။	ကျောင်းသားအဟာရ အောင်		၇၀ သိန်း	၂၀၁၇	-	
၄။	စုရပ်စောင်း ဖြူဖြူခြင်း		၄၀ သိန်း	၂၀၁၈	-	
၅။	ဗွာတွင်းလမ်းဘေး ကျောက်ခင်း ဖြူခြင်း		၅၀ သိန်း	-	-	
၆။	စာကြည့်တိုက်		၇၀ သိန်း	-	-	
၇။	အခါ - မင်းတင်ကျွန်း ဖြိုးတံတား		၂၀၀ သိန်း	-	-	
၈။	အခါ - ကျွန်းကြီး ဗွာတွင်း ကန်လမ်း		၇၀ သိန်း	-	-	
၉။						
၁၀။						

ပါဝင်ဆွေးနွေးသူ - ကျေးဇူးလှူသူ

ကျား - ၂၁ ဦး

မ - ၂၀ ဦး



မှတ်တမ်းတင်သူ

ဦးကျော်ကျော်ဇွဲ

စုရပ်စောင်း ဖြူဖြူခြင်း

လုပ်ငန်းဦးစားပေးအလိုက် နှိုင်းယှဉ်ဇယား

အခါအားလုံး

ရက်စွဲ ... ၇.၃. ၂၀၁၆ .....

	အလယ်တန်းကျောင်း	အိုးလမ်း	အိုးလမ်း	အိုးလမ်း	အိုးလမ်း	အိုးလမ်း	အိုးလမ်း	အိုးလမ်း
အလယ်တန်းကျောင်း		အိုးလမ်း	အိုးလမ်း	အိုးလမ်း	အိုးလမ်း	အိုးလမ်း	အိုးလမ်း	အိုးလမ်း
အိုးလမ်း			အိုးလမ်း	အိုးလမ်း	အိုးလမ်း	အိုးလမ်း	အိုးလမ်း	အိုးလမ်း
အိုးလမ်း				အိုးလမ်း	အိုးလမ်း	အိုးလမ်း	အိုးလမ်း	အိုးလမ်း
အိုးလမ်း					အိုးလမ်း	အိုးလမ်း	အိုးလမ်း	အိုးလမ်း
အိုးလမ်း						အိုးလမ်း	အိုးလမ်း	အိုးလမ်း
အိုးလမ်း							အိုးလမ်း	အိုးလမ်း
အိုးလမ်း								အိုးလမ်း
အိုးလမ်း								

- ၁။ အလယ်တန်းကျောင်း
- ၂။ အိုးလမ်း
- ၃။ အိုးလမ်း
- ၄။ အိုးလမ်း
- ၅။ အိုးလမ်း

ပုဂံတန်းတင်သူ  
 ဦးကျော်ကျော်ကျော်  
 အမှုဆောင်

ကျေးဇူးနှင့် အဖွဲ့အစည်းများ စိုက်ဆက်ပျဉ်းပြန့်

ရက်စွဲ 31.1.2016...  
အပေါ်

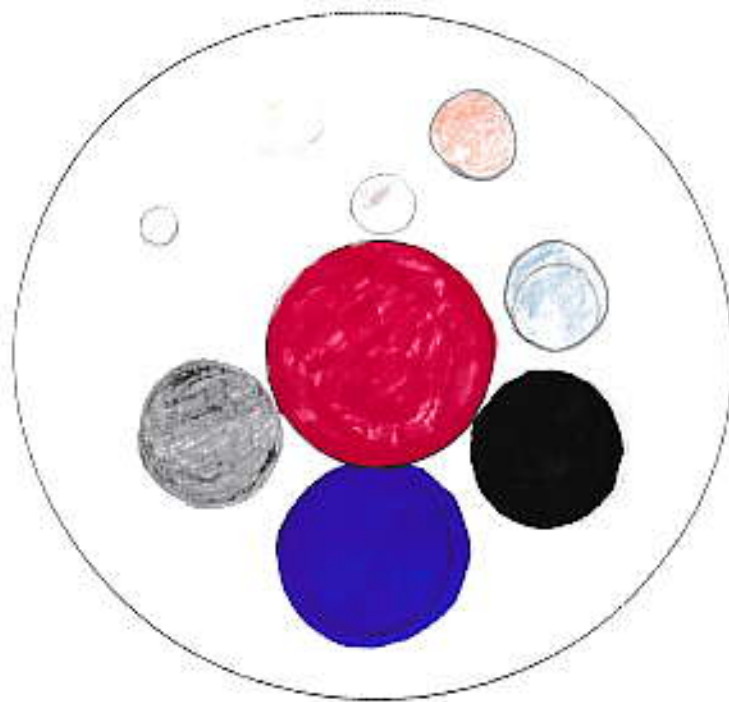

- ဒုက္ခသည်ရေးအဖွဲ့
- အာရှမဟိုဂျေအိမ်ဂိုဏ်း
- မြောက်ကော်မတီ
- ကျောင်းဆက်မတီ
- ဂျေရှီ ဇူး / ထိန်းသိမ်းရေးအဖွဲ့
- လူ့ဗေဒအဖွဲ့
- ဂေါ်ပကအဖွဲ့
- ...

*Mhinn*  
မှတ်တမ်းတင်သူ  
ဒို့ကျော်ကျော်ဇွေ





တစ်ဖွဲ့ဖြစ်သည်။ ဓမ္မ ခဏ္ဍ နာမိ။ သည် တက်ကြွ စွာလူ ယ် အချိုးပေးပြီး များ ဖြစ် ဖို့ စဉ်း တစ်  
ဗုဒ္ဓဘာသာ ပတ်ကျော မှု အခပ် အလာ နာရ သူရာ ပွဲ၊ ပဋိပက္ခ ပွဲ၊ လိုစားပွဲ စသည် သာသနာ  
ပွဲ များတွင် မရှိမဖြစ် လို နပ် စော နာမိ။ ဖြစ်သည်။

အခပ် ကျောလှ တွင် ဖွဲ့ စဉ်း ထား ခိုလှည်း နာမိ အားလုံး သည် လုပ်ငန်း များ  
ကွက်ရာတွင် လုပ်ငန်း လိုက် ဆွဲ ချက် ချိန် မြေတည်၍ နာမိ။ အချင်း ချင်း ချိတ်ဆက် ပူး ချိတ်  
ကွက် မှု အား ကောင်း ဖြစ် ပြီး ခြေ ခြေ ခြေ ခြေ ဖြစ်သည်။ အချင်း ချင်း ခြင်း ဝင်း ကု ခြေ ဖြစ် ခြေ ခြေ  
ခွတ် ခွာ ဖြစ် ကျော ခွာ ဖွဲ့ ဖြိုး ရေးလုပ် ငန်း များ လိုတက် ခြေလက် ခြေ စောင်း ကွက် စ  
ခင်း သပ် ရေး သား ချိတ် ချိတ် သူဗြိ။

- ဦးစောင့်ဆွေးနွေးသူ - ဦးကျော်ကျော်ဇွေ
- ပါဝင်ဆွေးနွေးသူ - ကျေးဇူး လူစု
- ဗဟိုတမ်း တစ်သူ - ဒေါ်ခိုင်ခင်ဦး

ကျေးဇူး သူ ဦး  
မ (၁၅) ဦး

ပင်ကုပေါ်ခံ သုံးသပ်ခြင်း (Cubweb)

အမျိုးသမီး အဖွဲ့ / အမျိုးသား အဖွဲ့

ရက်စွဲ 31.1.2016...  
အဆိုကျရာ

အလုပ်အကိုင်

အခွင့်အလမ်း

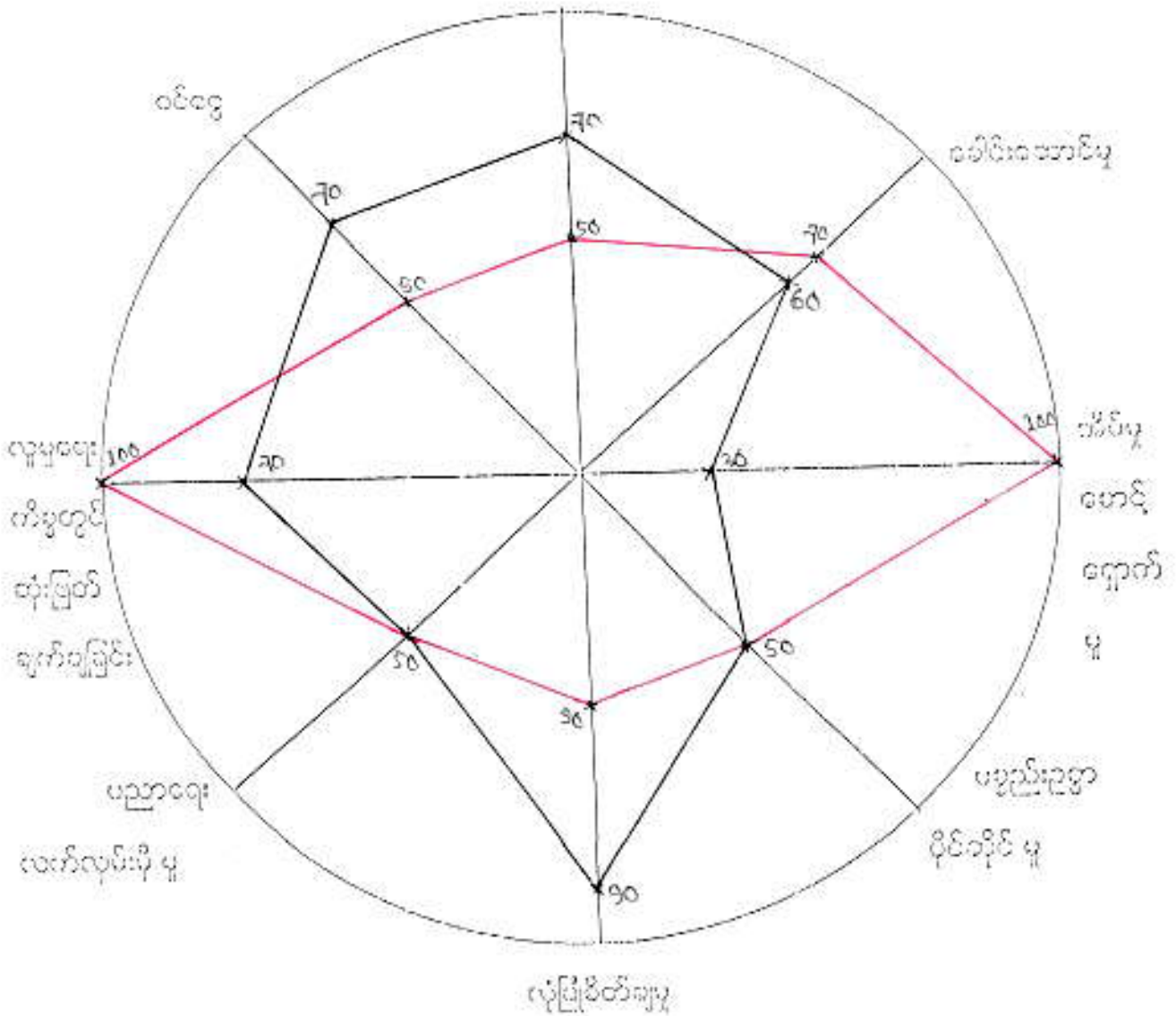

အမျိုးသား  
အမျိုးသမီး



လုံခြုံစိတ်ချ သည် နာရေးကော နှိ ဝါ ကာ အမျိုးသမီးများမှာ ပစ်ခတ်သတ်ကာ နားနွှဲတတ်ခြင်း၊  
မိခင်ကိုယ်ကို ယုံကြည်စွာ အားပေးခြင်း၊ စိတ်ထား နူးညံ့ခြင်းတို့ကြောင့် လုံခြုံစိတ်ချမှု တွင် (၄၀) ရာ  
ခွဲနီး ဘာရှိကြောင်း ဆွေးနွေးကြပါသည်။

ပစ္စည်းလက်လှမ်း မီမျှ ကို ဒိုင်ပုဒ် သို့သော်လည်းကောင်း ယခင် အခါက အမျိုးသားများက အားသာ  
ခံရသော်လည်းကောင်း အခါ သာတူ ညီမျှစွာ အားခွင့်၊ အကျိုးများ ရရှိလာဖို့ ဖြစ်စေရန်ကြိုးစား  
ခြင်း အမျိုးသမီး (၄၀) ရာခွဲနီး မီ နှိမျှ လိုသည့် ကို ဆွေးနွေးကြပါသည်။

လုပ်ထဲ ရွယ်ထဲ တွင် အားပေး၊ နားပေး၊ လူမှုရေး ကိစ္စရပ်များ တွင် အခက်အခဲအခက်  
အမျိုးသား များကသာ ဦးဆောင် စီမံ ဆုံးဖြတ် လာကြ သည် မှာ အခက်ရိုး ကျိုး ငှေဖို့ ယခု အမျိုး  
အထိကမျှ သား များကသာ ရာခွဲနီး ဖြစ် ဦးဆောင်လျက် ရှိသည်။ ခုဦးဆောင် အမျိုးသမီးများလည်း  
ယခင်ကကဲ့သို့ ရောက်ချိန် မနေ ဆွေးနွေး လျှင် လျှင် နည်းနည်းနည်းနည်း များ တို့ ထက်သာကာ ဆုံးဖြတ်ချက်  
ရသည့် ကိစ္စ ရပ်များတွင် ပါဝင် ဦးဆောင် မြှုပ်နှံ များ ပိုမို ဆွေးနွေးကြဖို့ (၄၀) ရာခွဲနီး အထိ ရှိလာ  
ကြောင်း ဆွေးနွေး ကြပါသည်။

ဝင်ဆွေရရှိ နိုင်သည့် လုပ်ငန်း အများ စု သည် အမျိုးသား များသာ လုပ်ကိုင် နိုင်သည်  
လုပ်ငန်း များဖြစ်သဖြင့် ဝင်ဆွေရရှိ နိုင် မှာ အမျိုးသားများကသာ အားသာ ဖြစ် ငှေ ငှေ ငှေ ငှေ  
ရှိနေကြောင်း ဆွေးနွေး ကြပါသည်။ အမျိုးသမီး များ မှာ လုပ်ငန်း အခန်းကဏ္ဍ ခွဲခြား  
ပါခြင်း၊ အိမ်ခြံမြေများ ဖြစ် အချိန်ကုန်တိုင်း ဝင်ဆွေ ရှာဖွေ ချိန် နည်း ပါခြင်း တို့ကြောင့် ဝင်ဆွေ  
ရရှိ နိုင် မှာ (၄၀) ရာခွဲနီးသာ တွေ့ရှိ ရကြောင်း ဆွေးနွေး ကြပါသည်။

- ဦးဆောင် ဆွေးနွေးသူ - ဒေါ်ခိုင်အေး
- ပါဝင် ဆွေးနွေးသူ - ဧည့်သည် လူထု
- မှတ်တမ်း တင်သူ - ဒေါ်ဇော်ဇော်

ကျွန်ုပ် (၁၃) ဦး  
မ (၁၅) ဦး

တစ်နေ့တာ အမျိုးသား/အမျိုးသမီး အလုပ်ချိန် ဇယား  
 ကျေးဇူးတင်

ရက်စွဲ ၂၀၂၁.၇.၂၀

အချိန်	အမျိုးသမီး တစ်နေ့တာ လုပ်ဆောင်ချက်
၁၀:၀၀	အိပ်ချိန်
၂:၀၀	ကလေးငွေ့ဖျက်
၃:၀၀	အိပ်ချိန်
၄:၀၀	အိပ်ယာထ
၅:၀၀	ထမ်းခွက်
၆:၀၀	ထမ်းစား
၇:၀၀	အလုပ်ဆင်း
၈:၀၀	"
၉:၀၀	ထမ်းခွက်၊ အစာစား
၁၀:၀၀	"
၁၁:၀၀	ထမ်းစား
၁၂:၀၀	အိပ်ချိန်၊ ကလေးငွေ့ဖျက်
၁၃:၀၀	"
၁၄:၀၀	အလုပ်ဆင်း
၁၅:၀၀	"
၁၆:၀၀	"
၁၇:၀၀	ထမ်းခွက်
၁၈:၀၀	လေ့ရှိ
၁၉:၀၀	ထမ်းစား
၂၀:၀၀	ကလေးစားချက်
၂၁:၀၀	"
၂၂:၀၀	"
၂၃:၀၀	အိပ်ချိန်
၂၄:၀၀	"

အချိန်	အမျိုးသား တစ်နေ့တာ လုပ်ဆောင်ချက်
၁၀:၀၀	အိပ်ချိန်
၂:၀၀	"
၃:၀၀	"
၄:၀၀	အိပ်ယာထချိန်
၅:၀၀	ထမ်းစားချိန်
၆:၀၀	အလုပ်ဆင်းချိန်
၇:၀၀	"
၈:၀၀	"
၉:၀၀	"
၁၀:၀၀	"
၁၁:၀၀	"
၁၂:၀၀	ထမ်းစားချိန်
၁၃:၀၀	စားပွဲချိန်
၁၄:၀၀	အလုပ်ဆင်းချိန်
၁၅:၀၀	"
၁၆:၀၀	"
၁၇:၀၀	"
၁၈:၀၀	တစ်လှယ် ကျ ဘဏ်ရှင်းရေး
၁၉:၀၀	ထမ်းစား
၂၀:၀၀	စားပွဲချိန်
၂၁:၀၀	စာပိုချိန်
၂၂:၀၀	"
၂၃:၀၀	အိပ်ချိန်
၂၄:၀၀	"

ပုတ်တမ်းတင်သူ



ကျေးရွာ၏ အနာဂတ် ပုံရိပ် ဆီလီမတ်ပြု မြေပုံ ရေးဆွဲခြင်း

မြို့နယ် **စစ်တွေမြို့နယ်**..... ကျေးရွာအုပ်စု **အုတ်မာ**..... ကျေးရွာ **အုတ်မာ**..... ရက်စွဲ **၃၀-၃-၂၀၂၆**.....

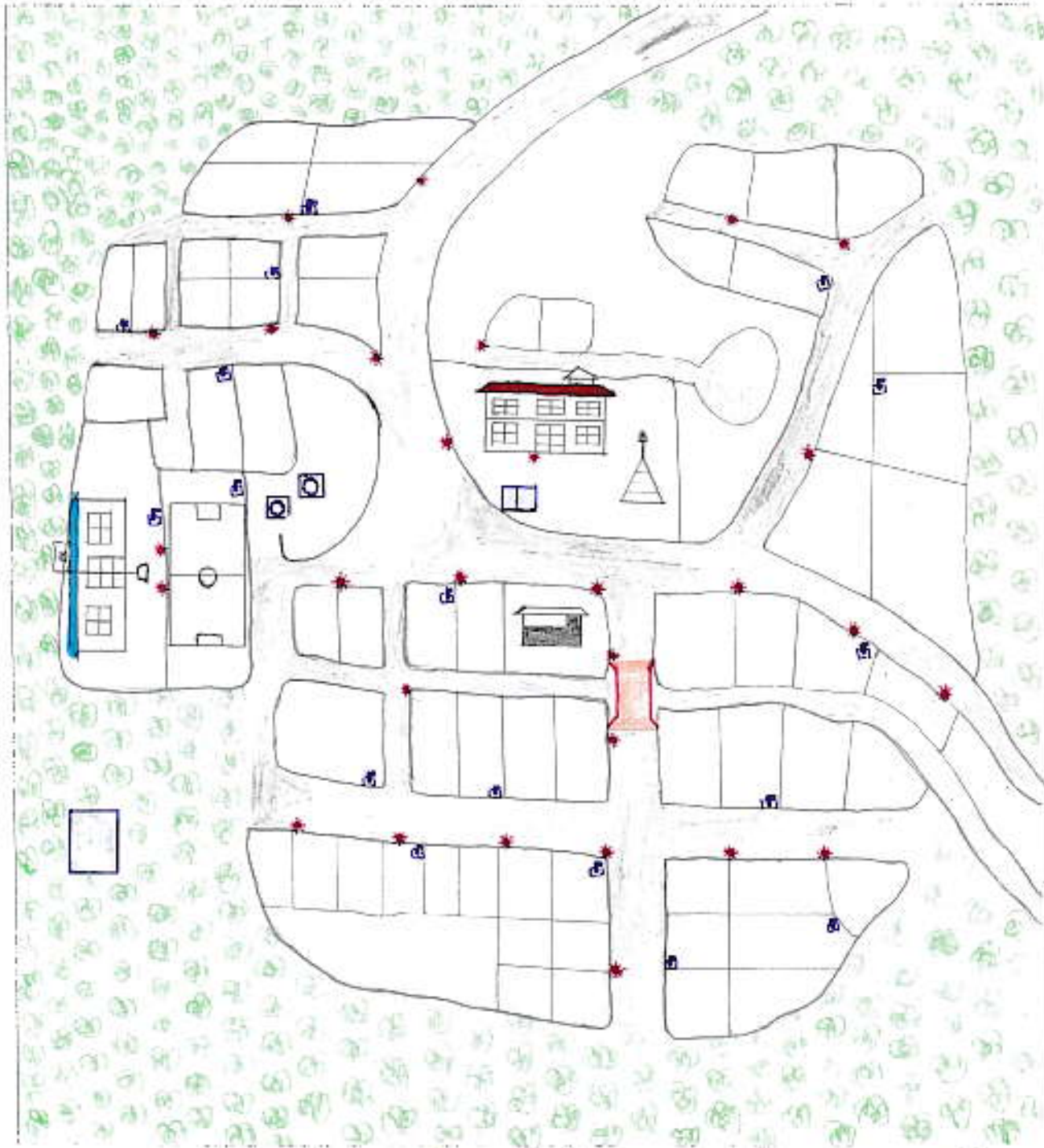

- |                 |                      |                         |                 |
|-----------------|----------------------|-------------------------|-----------------|
| ပိတ်ပေးသွေးသူ - | စာတင်ကျောင်း         | ခွဲတန်း လမ်း (ကွန်ကရစ်) | ပုတ်တိုင်းတင်သူ |
| ကျား - (၂၃) ဦး  | ဘုန်းတော်ကြီးကျောင်း | အားကစားကွင်း            | ဦးကျော်ကျော်စွာ |
| မ - (၁၅) ဦး     | ဗုဒ္ဓကောင်း          | ဘယ်ကော                  | စတုရန်းပေ ၅၅၉   |
|                 | တံတား                |                         |                 |
|                 | လမ်းမီး              |                         |                 |
|                 | ကျောင်း              |                         |                 |



မကျွေးတိုင်းဒေသကြီး၊ အထူးတော်တော်နိုးနိုး၊ အပေါ်ကျေးဇူးနောင် ၃၊ အပေါ်ကျေးဇူးနောင်  
အနာဂတ်ပုံရိပ် အိတ်မက် အေပူသုံး သပ်ရွက်

ရက်စွဲ - 31.1.2016

နာရီ - ၀၃:၃၀ PM ၀၄:၁၀ PM

နေရာ - ရွာလယ်စုရပ်ကော်

အပေါ်ကျေးဇူးနောင် အနာဂတ်ပုံရိပ် အိတ်မက် အေပူကို ရွာလယ်စုရပ်ကော်ဝန်းကျေးဇူး  
အတော့ပန်တစ်များ၊ ရုပ်ပုံရပ်ပများ၊ စိတ်ပါဝင်စားသူ ကျေးဇူးလူသူများနှင့်၊ ကျေးဇူး၊ ကျေးဇူး၊ ကျေး  
ဆွဲခါးကတိုင် နောင် ၉၅၁ နှစ်စာကောကော လမ်းပန်းဆက်သွယ်ရေးဆက်ခံစား အပေါ်ကျေးဇူးသတ္တိ  
လုံးကြီးကျေးဇူးနှင့် ရွာပျင်းဆက်ကျောက်ကျောက်လမ်း၊ လောက်လုပ်ထားသည့် မင်းတင်ကျင်းကျေးဇူး  
နှင့်၊ မျောင်းကူး၊ ဖြိုးတံထားဖြင့်၊ ဆက်သွယ်ထားသည့်၊ ရွာတွင်းလမ်းများကို ကျွန်ုပ်တို့အဖွဲ့အစည်းပါ  
သည့်။

ဗျာဓိကိစ္စကိုလည်း တစ်ကွလုံးဖြင့်အေးသုံးဖြင့် နိုင်ဖို့ဖြစ်သည်။ ဒီစီမံရေး၊ ကျေးဇူး၊ ကျေးဇူး၊ ကျေးဇူး  
များလည်း တစ်ကွလုံးဖြင့် ကျွန်ုပ်တို့အဖွဲ့အစည်း၊ အလယ်လမ်းကျောက်၊ ကောင်းလို့လည်း၊ နားထောင်ပါ ခွာတည်  
ဆောက်ထားဖို့၊ အားကစားကွင်းလည်း ဖြင့်လုပ်ထားသည်။ စုလုပ်အောင်လို့လည်း၊ နေ့စဉ်တစ်ရက်တစ်  
ထားဖို့၊ ရွာပျင်းဆက်ကျောက်၊ မျောင်းလို့လည်း (၂) ထပ်ကျောက်ကောင်းဖို့၊ အဖွဲ့အစည်းပါ ခွာတည်ဆောက်  
ထားသည့်ကို တွေ့ရှိရပါသည်။

- ဦးဆောင်ဆွေးနွေးသူ - ဦးသန်းဝင်း၊ ဖြိုင်၊ ဒေါ်နီနီဖြင့်
- ပါဝင်ဆွေးနွေးသူ - ကျေးဇူးလူသူ
- မှတ်တမ်းတင်သူ - ဦးကျော်ကျော်ဆွေး



ချစ်ခင်အဖို့ တောင်ရွယ်ပွန်း ပုပ်ပြုတည်ဆောက်ရေးတိုင်တား၊ ဗြိတိန် ချစ်ခင်၏ အမည်ဖြစ်သော  
"အပေါင်း"ကို အကြောင်းဖြင့် ပြုစုရန်အတွက် "အပေါင်း"ဟု ခေါ်ဆိုခြင်းနှင့် ယခုတိုင် အပေါင်းပြု  
ရာအတွက် တွင် စေသည်။

မင်းချောင်း၊ စင်ချောင်း၊ မောချောင်းတို့ ဆုံရာ ချောင်းဆုံ ဆုံ၏ အနောက်ဘက် မြို့ချောင်း  
၏ အောက်ဘက်၊ ချင်းဝန် နယ် မြို့ အောက်ဘက်လားတော တောင်စဉ်၊ တောင်ရွယ် များ၏ အနောက်  
ရာ တောင်ရွယ် တောင်လုံး၏ ပေါ်ပိုင်းတစ်ခုရှိ ဘော အပေါင်းကျေး ဂျပန်အိမ်ခြံ (၆၀) မြီ မြီလူ  
စိုးကျ (၃၀၀) ခန့် အတိုင်လျက်ရှိ ကာ မြို့အောက်ကို ယုံကြည်စွာ ကွယ်လွန်ပျား ဖြစ်ပြီးကာ  
တစ်ခုကို ပွင့် ခွာရုံသာ ကိုင်းရှင်းကြသည်။ ချင်းလူ များ အများစု အတိုင်ဖြင့် အလုပ်တပ်ပါး မှ တောင်  
ပြေလာသည်။ မဟာအိမ်အောင်စု (၂၁) စုရှိသည်။ ချင်းကာသာဝကားကို အစီအစဉ်ဖြင့်  
ထုတ်၊ ဖြစ်မာ စာ ဖြစ်မာ စကား ကိုလည်း ကျွမ်းကျင်စွာ ရုံးခွဲဖြောင့် ချိန်နိုင်ကြသည်။

အပေါင်းကျေးဂျပန် တွင် မြောင်းတောင်သာရုံကံ ပျိုးစားဖြင့် အစီအစဉ် ကာသာဝကား မြေး ထုတ်ပေးနိုင်  
တစ်ခုလုံး ခယ်ခြင်း ပျိုးစား ရုံးလုပ်နိုင် စွမ်းရည်များ ရှိသည်။ ပထမီ အစု အစား အရ စကားတော်လူတပ်  
ခြင်း၊ တောင်ကျ ချောင်းများ အထပ်ထပ် ဝန်းရံထားခြင်းတို့ ဖြစ်ကြပြီး ကမ်းပိုင်း အက်ပွယ် ရုံး အက်ပွယ်  
လူ အများအပြား နိုင်လျှင် လျှောက်ဆို ပါသည်။ ကျန်းမာရေး အခက် ရောက် မှလွှဲ ပညာသင်ကြား တွင်  
ပွင့် ကောက်အခဲ များစွာ ပြင်ဆင် တွင်ဖြင့် စကားတပ် ကျင့်စဉ် များစွာ ကိုယ်လျက် ရှိရာ တောင်း မှတ်  
တမ်းတင် အပ်ပါသည်။

ကျား (၃) ဦး  
မ (၅) ဦး

မှတ်တမ်းတင်သူ - ဦးကျော်ကျော်ရေး  
လူထုစည်းရုံးရေး မြို့

ကျေးဇူးတင်အောင် ကျေးဇူးပြုပေးရန်အတွက် အထူးကျေးဇူးတင်အောင် ဆက်သွယ်ပေးပါ။

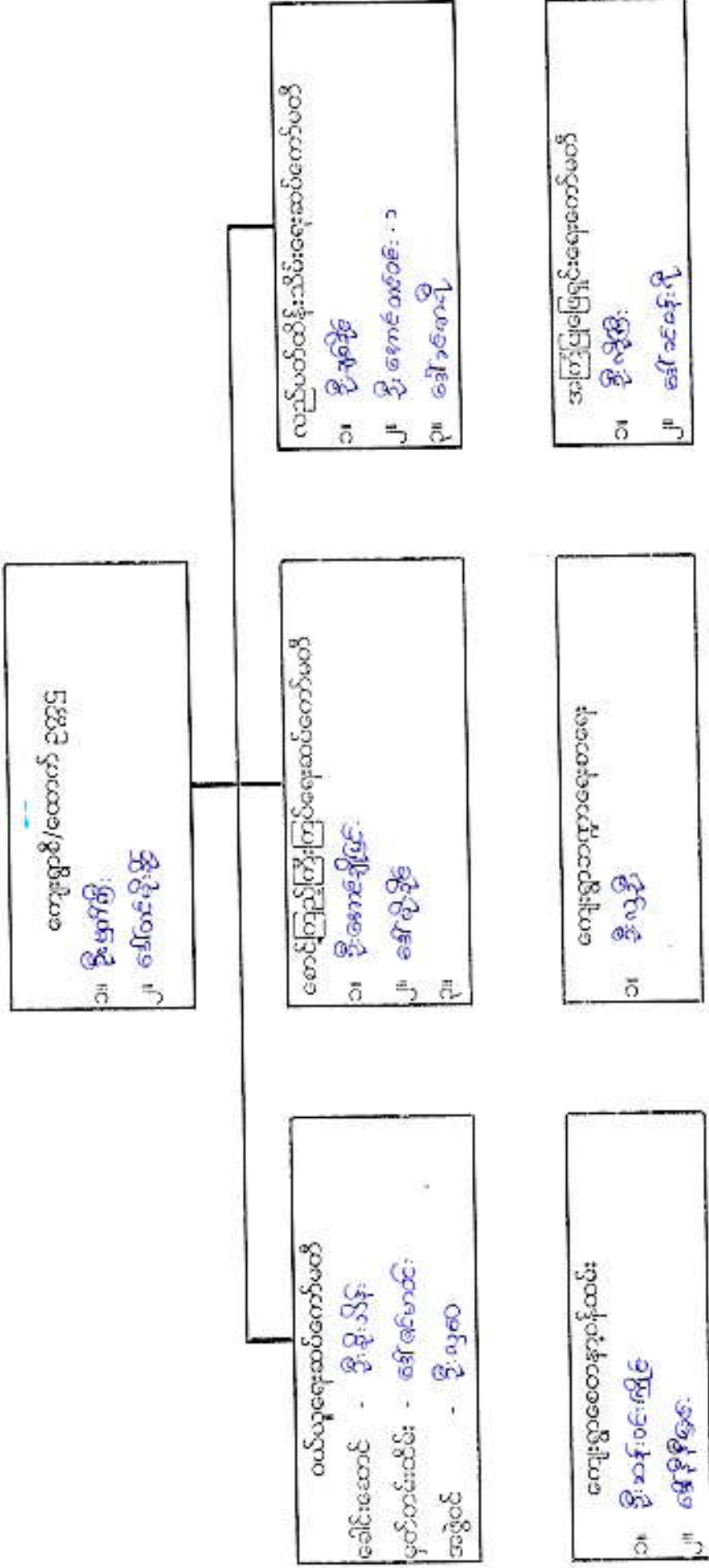

ကျေးရွာအုပ်စု ဖွဲ့စည်းရေး အထောက်အကူပြုကော်မတီ ဖွဲ့စည်းပုံ (အမျိုးမျိုး)

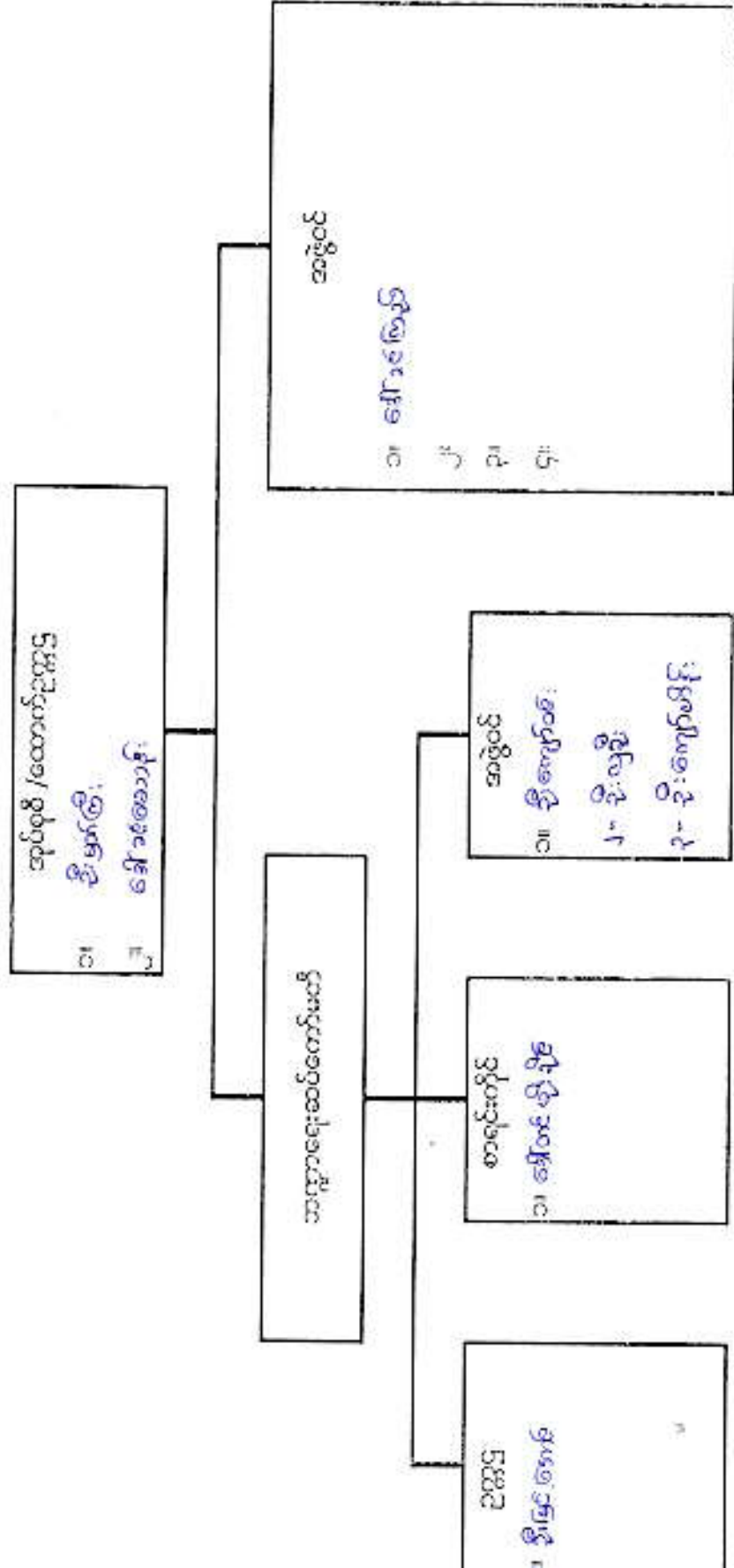





၃	ကျောင်းသားကျောင်း	က	၃	✓	၄၀၀၀၀	၁၀၅၀၀
၄	ကျောင်းနှင့် မိမိအဖွဲ့အစည်း	က	၄	✓	၄၀၀၀၀	၁၅၀၀၀
၅	ကျောင်းလမ်းဆုံကျောင်းအဖွဲ့	က+မ	၅	✓	၁၀၀၀၀၀	၁၅၀၀၀
၆	စာကြည့်တိုက်ဆောက်လုပ်ခြင်း	က+မ	၆	✓	၅၀၀၀၀	၁၅၀၀၀
၇	ကလေး-မင်းတင်ကျောင်း အိမ်ထောင်	မ	၇	✓	၁၀၀၀၀၀	၄၅၀၀၀

ဥက္ကဋ္ဌ၊ ကျေးရွာစီမံကိန်းအထောက်အကူပြုကော်မတီမှအတည်ပြုသည်။

အမည် ပို့ ဗဟိုကြီး ..... ရက်ပတ် ..... ၀၄.၉. 31. 1. 2016  
 ဒေါ်တင်မိုးစိန် ..... 31 - 1 - 2016

ပုံစံ PC-၄ ကျေးရွာအုပ်စုဝန်ထမ်းလုပ်ငန်းခွဲရွေးချယ်ခြင်းပုံစံ

လမ်းညွှန်ချက်၊ ကျေးရွာအုပ်စုဝန်ထမ်းရွေးချယ်ရေးအဖွဲ့သည် အရည်အသွေးညီမျှသည့် အထောက်အထားများဖြင့် / လက်ထောက်နည်းပညာများတွင် အကုသုတပြုပြင်ဆင်ခြင်မှုများရှိသည့်အားဖြင့် အရည်အသွေးညီမျှသည့် အထောက်အထားများဖြင့် သွင်းပို့ပါက ကျေးရွာအုပ်စုမှ ပြုပြင်ထိန်းသိမ်းရေးဝန်ထမ်းရွေးချယ်ရေးအဖွဲ့မှ အချက်အလက်များကို M15 သို့ ထည့်သွင်းရမည်။

ကျေးရွာအုပ်စုရွေးချယ်ရေးအဖွဲ့ဝန်ထမ်းအမည် ဦးကျော်ကျော်စွာ  
 ခန့်မှန်း ၅.၂.၂၀၁၆ စက်ဝန်းအားအမှတ်ခြစ်ပေးပါ (✓) ဂဏဝန်း(၁) စက်ဝန်း(၂) စက်ဝန်း(၃) ဂဏဝန်း(၄)  
 ပြည်နယ်/တိုင်း မကွေး ညွှန်ကြားမှုဌာနချုပ် မကွေး

ကျေးရွာအမည်	ဆောင်ရွက်မည့် လုပ်ငန်းများ	အတိုင်းအတာ	ခန့်မှန်း တိုက်ရိုက်အကျိုးခံစားခွင့်ရှိသူများ	အဆိုပြုတင်ပြသူ	ခန့်မှန်းကုန်ကျစရိတ်			စုစုပေါင်း
					စီမံကိန်းမှ ထည့်ဝင်မှု	ကျေးရွာမှ ထည့်ဝင်မှု	အခြားထည့်ဝင်မှု (ခေါ်ပြုပါ) ထည့်ဝင်ငွေ   အမည်/အဖွဲ့	
အင်္ဂါ	မာဏ်ကျောင်း စောဘလွယ်ခြင်း	၃၀' x ၁၀' x ၁၂'	၇၀၅	အမျိုးသား အမျိုးသမီး အမျိုးသားနှင့် အမျိုးသမီး	၁၈၀ သိန်း	၂၀ သိန်း	-	၂၀၀ သိန်း
				အမျိုးသား အမျိုးသမီး အမျိုးသားနှင့် အမျိုးသမီး				
				အမျိုးသား အမျိုးသမီး အမျိုးသားနှင့် အမျိုးသမီး				
				အမျိုးသား အမျိုးသမီး အမျိုးသားနှင့် အမျိုးသမီး				



အမျိုးသား  
အမျိုးသမီး  
အမျိုးသားနှင့်  
အမျိုးသမီး

ဦးနှစ် ဦးနှစ်  
၆၃၈၃ ဦးနှစ်  
၃-၂-၂၀၁၆

၆၆၆၆ ဝန်ထမ်းအဖွဲ့  
လက်မှတ်





ပုံစံ - ၈-၁၂ - အစည်းအဝေးတက်ရောက်သူများ (FORM FC 12)

ပယ်ညွှန်း၊ ဇီဝကိန်း၊ အစည်းအဝေးအားကျပ်တွင် အသုံးပြုရန်၊ လူထုစည်းရုံးရေးအဖွဲ့က တကျွေးသည့် တွင်းပေါ်တွင် စစ်ဆေးမှု ပုံစံ ၂ ဇီဝကိန်းတော်များအဖွဲ့အစည်း၏ အစည်းအဝေးတက်ရောက်သူများအစည်းအဝေးကို ဖြည့်သွင်းရန်

စည်းရုံးရေးအဖွဲ့အစည်း ဦးကျော်ကျော်ကျော်  
 ရက်စွဲ ၂၀၂၁.၁.၂၀.၁၅ : ဇီဝကိန်းတော်များအဖွဲ့အစည်း(၂)  စက်ဝန်း(၁)  စက်ဝန်း(၂)  စက်ဝန်း(၃)  စက်ဝန်း(၄)  စက်ဝန်း(၅)  စက်ဝန်း(၆)  စက်ဝန်း(၇)  စက်ဝန်း(၈)  စက်ဝန်း(၉)  စက်ဝန်း(၁၀)  စက်ဝန်း(၁၁)  စက်ဝန်း(၁၂)  စက်ဝန်း(၁၃)  စက်ဝန်း(၁၄)  စက်ဝန်း(၁၅)  စက်ဝန်း(၁၆)  စက်ဝန်း(၁၇)  စက်ဝန်း(၁၈)  စက်ဝန်း(၁၉)  စက်ဝန်း(၂၀)  စက်ဝန်း(၂၁)  စက်ဝန်း(၂၂)  စက်ဝန်း(၂၃)  စက်ဝန်း(၂၄)  စက်ဝန်း(၂၅)  စက်ဝန်း(၂၆)  စက်ဝန်း(၂၇)  စက်ဝန်း(၂၈)  စက်ဝန်း(၂၉)  စက်ဝန်း(၃၀)  စက်ဝန်း(၃၁)  စက်ဝန်း(၃၂)  စက်ဝန်း(၃၃)  စက်ဝန်း(၃၄)  စက်ဝန်း(၃၅)  စက်ဝန်း(၃၆)  စက်ဝန်း(၃၇)  စက်ဝန်း(၃၈)  စက်ဝန်း(၃၉)  စက်ဝန်း(၄၀)  စက်ဝန်း(၄၁)  စက်ဝန်း(၄၂)  စက်ဝန်း(၄၃)  စက်ဝန်း(၄၄)  စက်ဝန်း(၄၅)  စက်ဝန်း(၄၆)  စက်ဝန်း(၄၇)  စက်ဝန်း(၄၈)  စက်ဝန်း(၄၉)  စက်ဝန်း(၅၀)  စက်ဝန်း(၅၁)  စက်ဝန်း(၅၂)  စက်ဝန်း(၅၃)  စက်ဝန်း(၅၄)  စက်ဝန်း(၅၅)  စက်ဝန်း(၅၆)  စက်ဝန်း(၅၇)  စက်ဝန်း(၅၈)  စက်ဝန်း(၅၉)  စက်ဝန်း(၆၀)  စက်ဝန်း(၆၁)  စက်ဝန်း(၆၂)  စက်ဝန်း(၆၃)  စက်ဝန်း(၆၄)  စက်ဝန်း(၆၅)  စက်ဝန်း(၆၆)  စက်ဝန်း(၆၇)  စက်ဝန်း(၆၈)  စက်ဝန်း(၆၉)  စက်ဝန်း(၇၀)  စက်ဝန်း(၇၁)  စက်ဝန်း(၇၂)  စက်ဝန်း(၇၃)  စက်ဝန်း(၇၄)  စက်ဝန်း(၇၅)  စက်ဝန်း(၇၆)  စက်ဝန်း(၇၇)  စက်ဝန်း(၇၈)  စက်ဝန်း(၇၉)  စက်ဝန်း(၈၀)  စက်ဝန်း(၈၁)  စက်ဝန်း(၈၂)  စက်ဝန်း(၈၃)  စက်ဝန်း(၈၄)  စက်ဝန်း(၈၅)  စက်ဝန်း(၈၆)  စက်ဝန်း(၈၇)  စက်ဝန်း(၈၈)  စက်ဝန်း(၈၉)  စက်ဝန်း(၉၀)  စက်ဝန်း(၉၁)  စက်ဝန်း(၉၂)  စက်ဝန်း(၉၃)  စက်ဝန်း(၉၄)  စက်ဝန်း(၉၅)  စက်ဝန်း(၉၆)  စက်ဝန်း(၉၇)  စက်ဝန်း(၉၈)  စက်ဝန်း(၉၉)  စက်ဝန်း(၁၀၀)

စဉ်	အမည်	ကျား (✓)	မ (✓)	အိမ်ထောင် ဖုတ်ယုတ် လှည့်(✓/✗)	လူဖွဲ့	လက်မှတ်
၁၇	ဦးကျော်ကျော်	✓	✓	✓	၃၆	ကျ ပဉ္စ
၁၈	ဦးကျော်ကျော်	✓	✓	✓	၃၆	ဦးကျော်ကျော်
၁၉	ဦးကျော်ကျော်	✓	✓	✓	၃၆	ဦးကျော်ကျော်
၂၀	ဦးကျော်ကျော်	✓	✓	✓	၃၆	ဦးကျော်ကျော်
၂၁	ဦးကျော်ကျော်	✓	✓	✓	၃၆	ဦးကျော်ကျော်
၂၂	ဦးကျော်ကျော်	✓	✓	✓	၃၆	ဦးကျော်ကျော်
၂၃	ဦးကျော်ကျော်	✓	✓	✓	၃၆	ဦးကျော်ကျော်
၂၄	ဦးကျော်ကျော်	✓	✓	✓	၃၆	ဦးကျော်ကျော်
၂၅	ဦးကျော်ကျော်	✓	✓	✓	၃၆	ဦးကျော်ကျော်
၂၆	ဦးကျော်ကျော်	✓	✓	✓	၃၆	ဦးကျော်ကျော်
၂၇	ဦးကျော်ကျော်	✓	✓	✓	၃၆	ဦးကျော်ကျော်
၂၈	ဦးကျော်ကျော်	✓	✓	✓	၃၆	ဦးကျော်ကျော်
၂၉	ဦးကျော်ကျော်	✓	✓	✓	၃၆	ဦးကျော်ကျော်
၃၀	ဦးကျော်ကျော်	✓	✓	✓	၃၆	ဦးကျော်ကျော်
၃၁	ဦးကျော်ကျော်	✓	✓	✓	၃၆	ဦးကျော်ကျော်
၃၂	ဦးကျော်ကျော်	✓	✓	✓	၃၆	ဦးကျော်ကျော်
၃၃	ဦးကျော်ကျော်	✓	✓	✓	၃၆	ဦးကျော်ကျော်
၃၄	ဦးကျော်ကျော်	✓	✓	✓	၃၆	ဦးကျော်ကျော်
၃၅	ဦးကျော်ကျော်	✓	✓	✓	၃၆	ဦးကျော်ကျော်
၃၆	ဦးကျော်ကျော်	✓	✓	✓	၃၆	ဦးကျော်ကျော်
၃၇	ဦးကျော်ကျော်	✓	✓	✓	၃၆	ဦးကျော်ကျော်
၃၈	ဦးကျော်ကျော်	✓	✓	✓	၃၆	ဦးကျော်ကျော်
၃၉	ဦးကျော်ကျော်	✓	✓	✓	၃၆	ဦးကျော်ကျော်
၄၀	ဦးကျော်ကျော်	✓	✓	✓	၃၆	ဦးကျော်ကျော်

(၁) အိမ်ထောင်ဖွဲ့စည်းခြင်းမရှိသူများအား အိမ်ထောင်ဖွဲ့စည်းရန်အတွက် တက်ရောက်သူများအား အိမ်ထောင်ဖွဲ့စည်းရန်အတွက် အမတ်ကြီး၏

ပုံစံ - ၈-၁၂ - အစည်းအဝေးတက်ရောက်သူများ (FORM PC 12)

ဥပဒေရေးရာဌာန၊ အစည်းအဝေးတက်ရောက်သူ အသုံးပြုရန်၊ လူထုစဉ်းစမ်းရေးဌာန၊ ကျေးဇူးတင်အပ်နှံရန်၊ ကွင်းဆင်းစဉ် စစ်ဆေးရန်၊ မြေပုံရေးရာဌာန၊ အစည်းအဝေးတက်ရောက်သူများ အသုံးပြုရန်

စာတန်းအမှတ်: ဦးကျော်ကျော်ကျော်

ရက်စွဲ: ၁၂. ၁. ၂၀၁၆

ပြည်နယ် ကိုယ်စားလှယ်: ဌာနချုပ်

မိန့်တမ်းအမှတ်: ၂၊ မိန့်တမ်းအမှတ်: (၁)၊ မိန့်တမ်းအမှတ်: (၂)၊ မိန့်တမ်းအမှတ်: (၃)၊ မိန့်တမ်းအမှတ်: (၄)

မိန့်တမ်းအမှတ်: ၂၊ မိန့်တမ်းအမှတ်: (၁)၊ မိန့်တမ်းအမှတ်: (၂)၊ မိန့်တမ်းအမှတ်: (၃)၊ မိန့်တမ်းအမှတ်: (၄)

မိန့်တမ်းအမှတ်: ၂၊ မိန့်တမ်းအမှတ်: (၁)၊ မိန့်တမ်းအမှတ်: (၂)၊ မိန့်တမ်းအမှတ်: (၃)၊ မိန့်တမ်းအမှတ်: (၄)

အစည်းအဝေးအမျိုးအစား: ကျေးဇူးတင်အပ်နှံရန်

ကျင်းပရက်: ၁၂. ၁. ၂၀၁၆

အစည်းအဝေးအမျိုးအစား: ကျေးဇူးတင်အပ်နှံရန်

ကျင်းပရက်: ၁၂. ၁. ၂၀၁၆

အစည်းအဝေးအမျိုးအစား: ကျေးဇူးတင်အပ်နှံရန်

ကျင်းပရက်: ၁၂. ၁. ၂၀၁၆

အစည်းအဝေးအမျိုးအစား: ကျေးဇူးတင်အပ်နှံရန်

ကျင်းပရက်: ၁၂. ၁. ၂၀၁၆

အစည်းအဝေးအမျိုးအစား: ကျေးဇူးတင်အပ်နှံရန်

ကျင်းပရက်: ၁၂. ၁. ၂၀၁၆

အစည်းအဝေးအမျိုးအစား: ကျေးဇူးတင်အပ်နှံရန်

ကျင်းပရက်: ၁၂. ၁. ၂၀၁၆

အစည်းအဝေးအမျိုးအစား: ကျေးဇူးတင်အပ်နှံရန်

ကျင်းပရက်: ၁၂. ၁. ၂၀၁၆

အစည်းအဝေးအမျိုးအစား: ကျေးဇူးတင်အပ်နှံရန်

ကျင်းပရက်: ၁၂. ၁. ၂၀၁၆

အစည်းအဝေးအမျိုးအစား: ကျေးဇူးတင်အပ်နှံရန်

ကျင်းပရက်: ၁၂. ၁. ၂၀၁၆

အစည်းအဝေးအမျိုးအစား: ကျေးဇူးတင်အပ်နှံရန်

ကျင်းပရက်: ၁၂. ၁. ၂၀၁၆

ရက်စွဲ:

(၁) အစည်းအဝေးအမျိုးအစား: ကျေးဇူးတင်အပ်နှံရန်

၈ - ၂

၈ - ၃



က စေတနာ့ ဖြစ်ထမ်း (၂) ဦး၏ ကာလ တွေ့ရှိမှုများကို ဖြစ်ပေါ်လာခြင်းဖြစ်ပါသည်။ ကျေးဇူးပြု  
အထူးစောင့်ရှောက်ထားခြင်းကြောင့် ဦးဆန်းဝင်း၏ ကို ရွေးချယ်၍ (၈) ရက်ကြာတိုင်  
ထို့ကို ကျေးဇူးပြုလေ့လာလျှင် ခုတ်ချယ်၍ ရင်းကြောင့် (၂) ဦးမှတစ်ဆင့် ဆက်ပါ စစ်စမ်းမှု  
များ ဖြစ်ပေါ်ပါသည်။ စေတနာ့ ဖြစ်ထမ်း ရွေးချယ်ပြီးနောက် အထူးစောင့်ရှောက်ခြင်းဖြင့် ဖြစ်ပေါ်  
ရော့ဗွဲ၍ မှတ်တမ်းများကို ဖြစ်ပေါ်လာသည်။

ထို့နောက် ကျေးဇူးပြုလေ့လာလျှင် ရှိသည့် အထောက်အကူဖြင့် ကျေးဇူးပြုလေ့လာမှုကို  
လျော့ချပိုင်ပိုင်ဆောင်ရွက်ပါသည်။ ဖြစ်ပေါ်ရော့ဗွဲကြောင့် ပစ္စည်းအဖြစ် စစ်ဆေးမှုကို ရှိသည့်  
ဘက်မှဖြစ်ပါသည်။ ပစ္စည်းအဖြစ် စစ်ဆေးမှုကို ဘက်မှစစ်ဆေးရာတွင် ကျေးဇူးပြုလေ့လာမှုကို ပြန်လည်  
စစ်ဆေးခြင်းဟု ဖော်ပြချက်များဖြင့် လေ့လာမှုများမှာ ပြန်လည်လေ့လာမှုများ ဖြစ်ပါသည်။  
ထိုဖော်ပြချက်များဖြင့် ပြင်ဆင်မှုများ နေရာဖြင့် ဆက်လက် ဆိုက်ကယ်၊ နယ်စပ်စစ်၊ လယ် (၁) ဧက  
လွှဲ (၁၀) ဧက၊ နွား (၅) ဧက၊ နှင်း နှိုချစ်ဟု ပျမ်းမျှ သတ်မှတ်ကာ စစ်ဆေးမှုများဖြင့် (၂၅) ဘိန်း  
လျှပ်ခင်း နှိုချစ် ဖြစ်ပေါ်လာလျှင် အထူးစောင့်ရှောက်မှု ဖြစ်ပါသည်။ နယ်စပ်စစ် ဖော်ပြချက်များမှာ  
ပျက်စီးခြင်း၊ လေ့လာမှုများ ပြင်ဆင်မှုများဖြင့် ဖြစ်ပေါ်လာပါသည်။ လေ့လာမှု လယ် (၁) ဧက  
ခင်း နှင်း နွား (၅) ဧက၊ နှင်း နှိုချစ်ဟု သတ်မှတ်ကာ စစ်ဆေးမှုများဖြင့် (၂၅) ဘိန်း လျှပ်ခင်း နှိုချစ်  
လေ့လာမှု ပျမ်းမျှ နှိုချစ် သတ်မှတ်ပါသည်။ ဘာသာစကား ဖော်ပြချက်များမှာ ဘာသာစကား ပြင်ဆင်မှုများဖြင့်  
ဖြစ်ပေါ်ခြင်း၊ လေ့လာမှုဖြင့် လယ် (၁) ဧက၊ နှင်း နှိုချစ် ပျမ်းမျှ ပြင်ဆင်ခြင်းဖြစ်ပါသည်။ သတ်မှတ်ကာ စစ်ဆေးမှု  
ပျမ်းမျှ (၁၀) ဘိန်း လျှပ်ခင်း နှိုချစ် (၄) ဘိန်းသာ ပျမ်းမျှ ဖြစ်ပါသည်။ သတ်မှတ်ပါသည်။

ထို့နောက် ဘက်မှစစ်ဆေး၍ ကျေးဇူးပြု၍ မိမိတို့၏ ဖော်ပြချက်များ သတ်မှတ်ရာ နယ်စပ်စစ်  
မိမိတို့၏ ဖော်ပြချက်များ (၂၅) ဘိန်း နှိုချစ် နယ်စပ်စစ် ဖော်ပြချက်များ (၂၅) ဘိန်း နှိုချစ်  
ဖော်ပြချက်များ (၂၅) ဘိန်း နှိုချစ်ပါသည်။

ဘက်မှစစ်ဆေး၍ ပင်လယ်ကမ်း အနီးအနားရှိ ရေထဲတွင် ရေအောက်တွင် ရေအောက်တွင်  
ပင်လယ်ကမ်း ကျား (၁) ဖွဲ့၊ မ (၁) ဖွဲ့ နှိုချစ် ပင်လယ်ကမ်း အနီးအနားရှိ သတ်မှတ်မှုကို ရှိသည့် ကျေးဇူးပြု  
ပါသည်။ ရေထဲတွင် ရေအောက်တွင် နယ်စပ်စစ် မှုဖြင့် နှင်း နှိုချစ် ဖြစ်ပေါ်လာခြင်း ဖြစ်ပေါ်  
ပင်လယ်ကမ်းပါသည်။

ဘက်မှစစ်ဆေး၍ ကျေးဇူးပြု၍ ကျေးဇူးပြု၍ ကျေးဇူးပြု၍ ကျေးဇူးပြု၍ ကျေးဇူးပြု၍  
ရှိသည့် ကျေးဇူးပြုပါသည်။ နယ်စပ်စစ် ကျေးဇူးပြု၍ ကျေးဇူးပြု၍ ကျေးဇူးပြု၍ ကျေးဇူးပြု၍  
ကျေးဇူးပြု၍ ကျေးဇူးပြု၍ ကျေးဇူးပြု၍ ကျေးဇူးပြု၍ ကျေးဇူးပြု၍ ကျေးဇူးပြု၍ ကျေးဇူးပြု၍ ကျေးဇူးပြု၍

ရောက်ဆုံးရေးတွင် နာမည်ပြင်မှုနှင့် ရေးဆွဲရာတွင်လည်း ချစ်ဥယျာဉ်၏ ဤ  
ဖင်းပြောကြားကာ မိန်းကလေးတွေ၏ ပထမရေးကဏ္ဍကို ကျွန်ုပ်တို့၏ နိဒါန်း  
ပါသည်။

အစည်းအဝေးဆုံးဖြတ်ချက်များ







အစည်းအဝေးဆုံးဖြတ်ချက်များ

ဇနီးမောင်နှံများ ပွဲဖက်မိမိစွာ ဆောင်ရွက်ခြင်း

ကျေးဇူးတင်/ကျေးဇူးတင်ပြောဆိုခြင်း - ဦးဗွတ်ထိုက်၊ ဒေါ်သန်းမိုးမိုး

ဝတ်စုံအင်္ကျီ/အင်္ကျီအင်္ကျီ - ဦးဦး၊ ဘိန်း (ဗဟို)၊ ဒေါ်ခင်မာဝင်း၊ ဒေါ်ခင်မာဝင်း၊ ဒေါ်ခင်မာဝင်း၊ ဒေါ်ခင်မာဝင်း

အစားအသောက် - ဦးခင်မာဝင်း၊ ဒေါ်ခင်မာဝင်း

လှုပ်/ဝတ်စုံ - ဦးဗွတ်ထိုက်၊ ဒေါ်ခင်မာဝင်း - ၁၊ ဒေါ်ခင်မာဝင်း

အစားအသောက် - ဦးဗွတ်ထိုက်၊ ဒေါ်ခင်မာဝင်း

ဘုရားကျေးဇူးတင်ပြောဆိုခြင်း - ဦးဗွတ်ထိုက်

အစည်းအဝေးဆုံးဖြတ်ချက်များ - ဦးဗွတ်ထိုက်

မှီခိုစားစားလုပ်ငန်းခွဲများနှင့် ခန့်မှန်းလျှော်ကျပရိတော်

- ၁. အသက်ကြေးမောင် အသက်လုပ်ငန်း - ၂၀၀ ခန့်
- ၂. ချိုသာမိ - ၁၀၀ ခန့်
- ၃. ကျောင်းသား စာမေးပွဲအောင် - ၅၀ ခန့်
- ၄. ချုပ်ကောင်ရွက်ခြင်း - ၄၀ ခန့်
- ၅. ပွားလှမ်းလမ်းသတ်/ ကျောက်ခင်းခြင်း - ၅၀ ခန့်
- ၆. အခြေခံပညာ - ၅၀ ခန့်
- ၇. အခါ-ခင်းခင်းလျှော်ကြိုတင်စား - ၂၀၀ ခန့်
- ၈. အခါ-လုံးကြို စုစည်းစာဖတ်လမ်း - ၅၀ ခန့်

နောက်လအစည်းအဝေးပြုလုပ်မည့်

(နေ့ရက်/ အချိန် / နေရာ) ။ 1.2.2016 / ၀၉:၀၀ AM - ၀၄:၃၀ PM ၊ ပွားလှမ်းချုပ်ကောင်  
အစည်းအဝေးမှတ်တမ်းတင်သူ

လက်မှတ် ..... 

အမည် ..... ဦးကျော်ကျော်လွင် .....

ရာထူး ..... စုစည်းစာဖတ်ရေးဦးစီးဌာန .....



ပုံစံ - ၈-၁၂ - အစည်းအဝေးတက်ရောက်သူများ (FORM PC 12)

လက်ညွှန်း သို့မဟုတ် အစည်းအဝေးတက်ရောက်သူများသည် အသုံးပြုရန် လိုအပ်သည့် အချက်အလက်များကို ဖြည့်သွင်းရန်  
 ဘုရားရှင်တို့ကို ဖြည့်သွင်းရန်  
 စည်းရုံးရေးမှူးအမည် ဒ်. ဝဏ္ဏကျော်

ရက်စွဲ 1.2.2016      သက်တမ်းတိုက်ရောက်နေသည့်နေ့(၂)      စတင်နေ့(၁)      နိဂုံးနေ့(၂)      စတင်နေ့(၃)      နိဂုံးနေ့(၄)  
 မြေပုံအမှတ်/ ဝိုင်းဒေသကြီး မကွေး      မြို့နယ် စစ်ကိုင်း      ကျေးရွာ မကွေး      မြို့နယ် မကွေး

အစည်းအဝေးအမျိုးအစား ကျေးရွာ ဖွံ့ဖြိုးရေး အဖွဲ့အစည်း

စဉ်	အမည်	ကျား (✓)	မ (✓)	အိမ်ထောင် စုတိုက်ထား လျက်(✓)ပါ	လူမျိုး	လက်မှတ်
၁၄၀	ဒ်. ဝဏ္ဏကျော်	✓		✓	ချင်း	<i>[Signature]</i>
၁၄၁	ဒ်. ဝဏ္ဏကျော်	✓		✓	"	<i>[Signature]</i>
၁၄၂	ဒ်. ဝဏ္ဏကျော်	✓		✓	"	<i>[Signature]</i>
၁၄၃	ဒ်. ဝဏ္ဏကျော်	✓		✓	ချင်း	<i>[Signature]</i>
၁၄၄	ဒ်. ဝဏ္ဏကျော်	✓		✓	"	<i>[Signature]</i>
၁၄၅	ဒ်. ဝဏ္ဏကျော်	✓		✓	"	<i>[Signature]</i>
၁၄၆	ဒ်. ဝဏ္ဏကျော်	✓		✓	"	<i>[Signature]</i>
၁၄၇	ဒ်. ဝဏ္ဏကျော်	✓		✓	"	<i>[Signature]</i>
၁၄၈	ဒ်. ဝဏ္ဏကျော်	✓		✓	"	<i>[Signature]</i>

ရက်စွဲ

(၁) အိမ်ထောင်စုတိုက်ထားလျက်ရှိသူများ အမျိုးသား/အမျိုးသမီး အိမ်ထောင်စု တစ်ခုကို ကိုယ်စားပြုသူအဖြစ် သတ်မှတ်ရန်



ပုံစံ - ၈-၁၂ - အစည်းအဝေးတက်ရောက်သူများ (FORM PC 12)

လက်ညွှန်း၊ စီမံကိန်း၊ အစည်းအဝေးအားလုံးတွင် အပါအဝင်ဖြစ်ရန်၊ လူထုစည်းရုံးရေးအဖွဲ့က ကျေးဇူးတင်စွာ ကျင့်သုံးရန်အတွက် လမ်းညွှန်ပေးပါ။ အစည်းအဝေးတက်ရောက်သူများအတွက် နှိုင်းနှိုင်းခွင့်ရရှိရန်

စည်းရုံးရေးအဖွဲ့အစည်း ဦးစီးအဖွဲ့အစည်း  
 ရက်စွဲ 1-2-2016  
 ပြည်နယ်/တိုင်းဒေသကြီး ယခင် ပြီးနယ်  
 စီမံကိန်းတက်ရောက်မှုအဖွဲ့အစည်း (၂) စီမံကိန်း (၃) စီမံကိန်း (၄)

စဉ်	အမည်	ကျား (V)	မ (V)	အိမ်ထောင် နှုတ်ယူထား လှည့် (V)	လူမျိုး	လက်မှတ်
၁။	ဦးကျော်စော	✓		✓	ဗမာ	DM
၂။	ဦးကျော်စော	✓		✓		ဦး
၃။	ဦးကျော်စော	✓		✓		ဦး
၄။	ဦးကျော်စော	✓		✓		ဦး
၅။	ဦးကျော်စော	✓		✓		ဦး
၆။	ဦးကျော်စော	✓		✓		ဦး
၇။	ဦးကျော်စော	✓		✓		ဦး
၈။	ဦးကျော်စော	✓		✓		ဦး
၉။	ဦးကျော်စော	✓		✓		ဦး
၁၀။	ဦးကျော်စော	✓		✓		ဦး
၁၁။	ဦးကျော်စော	✓		✓		ဦး
၁၂။	ဦးကျော်စော	✓		✓		ဦး

(၁) အိမ်ထောင်စုံစုံဖြစ်ရန်မရှိပါ။ အမျိုးသား/အမျိုးသမီး အိမ်ထောင် တစ်ခုကို တိုက်ရိုက်ပြသရန်အတွက် အောက်တွင်ပါ။



ပုံစံ - ၈-၁၂ - အမည်အထောက်အကောက်ချား (FORM PC 12)

လက်ညှိန်း စီမံကိန်း အစည်းအဝေးအားလုံးတွင် အသုံးပြုရန် လျာထားရန်အတွက် ကျေးဇူးပြု၍ ဖြည့်သွင်းရန်  
 လက်ညှိန်း စီမံကိန်း အစည်းအဝေးအားလုံးတွင် အသုံးပြုရန် လျာထားရန်အတွက် ကျေးဇူးပြု၍ ဖြည့်သွင်းရန်

စည်းရုံးရေးများအပေါ်  
 ၇.၂.၂၀၁၆ ခုနှစ်၊ ဇန်နဝါရီလ ၁ ရက်နေ့ (၁) ဝက်ဂန်း(၂) ဝက်ဂန်း(၃) ဝက်ဂန်း(၄)  
 နက်စ်  
 ပါးစပ်  
 ဝက်ဂန်း(၁) ဝက်ဂန်း(၂) ဝက်ဂန်း(၃) ဝက်ဂန်း(၄)  
 ဝက်ဂန်း(၁) ဝက်ဂန်း(၂) ဝက်ဂန်း(၃) ဝက်ဂန်း(၄)

စဉ်	အမည်	ကျား (✓)	မ (✓)	အိမ်ထောင် ရရှိထား လှသည်(✓)။	လူမျိုး	လက်မှတ်
၄၁	ဦးစန်း : နေအင်း	✓	✓	✓	ချင်း	ချင်း
၄၂	ဒေါ်တင်တင်	✓	✓	✓	မ	မ
၄၃	မအိမ်မာဝင်း	✓	✓	✓	မ	မ
၄၄	ဒေါ်ခင်မာဝင်း	✓	✓	✓	မ	မ
၄၅	မအိမ်မာဝင်း	✓	✓	✓	မ	မ
၄၆	မအိမ်မာဝင်း	✓	✓	✓	မ	မ
၄၇	မအိမ်မာဝင်း	✓	✓	✓	မ	မ
၄၈	မအိမ်မာဝင်း	✓	✓	✓	မ	မ
၄၉	မအိမ်မာဝင်း	✓	✓	✓	မ	မ
၅၀	မအိမ်မာဝင်း	✓	✓	✓	မ	မ
၅၁	မအိမ်မာဝင်း	✓	✓	✓	မ	မ
၅၂	မအိမ်မာဝင်း	✓	✓	✓	မ	မ
၅၃	မအိမ်မာဝင်း	✓	✓	✓	မ	မ
၅၄	မအိမ်မာဝင်း	✓	✓	✓	မ	မ

(၁) အိမ်ထောင်မရှိသူများအတွက် အိမ်ထောင်အဖွဲ့ဝင်အဖြစ် ဖြည့်သွင်းရန် အကျဉ်းချုပ် ဖြည့်သွင်းရန်

မကျောတိုင်း ဝေးကြီး၊ ဆတူညွှန်ဖွဲ့နည်း၊ ကပေါ်ကျေးဇူးလုပ်စု၊ မာပေါ်ကျော စုစုနင်း  
 ဦးစား ဇေး၊ လုပ်ငန်း၊ မာပေါ် အဖွဲ့ ၆ ခု ဝေသာ၊

စဉ်	လုပ်ငန်း အမည်	အဆိုပြုသူ က/မ	ဦးစား ဇေး အင်	အခြား အချက်အလက်
၁	အောင်ကျောင်း စာအုပ်လုပ်ငန်း	က+မ	၁	
၂	အိုလာမီး	က+မ	၂	
၃	ကျောင်း ထား မာပေါ်အောင်	က	၃	
၄	ခုလုပ်အောင် ဖြေကြားခင်း	က	၄	
၅	ဗွာထွင်း လမ်း ဆဲကျောက် ခင်း ဖြစ်	က+မ	၅	
၆	ဇာကျွတ် ဝိုက်	က+မ	၆	
၇	မာပေါ် - မင်းတစ် ကျင်း ကြိုတင်စား	မ	၇	
၈	မာပေါ် - လုံးကြီး ဗွာချင်း ဆက်လမ်း	က+မ	၈	

အပေါကျေးရွာ၏ ကျေးရွာလက်စွဲစာအုပ်ပြုလုပ်ခြင်း  
မှတ်တမ်းဓာတ်ပုံများ





ဆရာကံဆက်တွဲ (၄) ခြားနားသောအပိုင်းများအတွက် ဦးစားပေးဖွဲ့ဖြိုးရေးလုပ်ငန်းစဉ်များ အနှစ်ချုပ်

မူရင်းသည့်အား VPSC တွင်ထားရှိရပါမည်။ အခြားဌာနများနှင့် ညှိနှိုင်းရန်အတွက် မိတ္ထီလအား TPIC သို့ပို့ရပါမည်။ MIS data အမေ့ဖြင့်သွင်းရန်မလိုအပ်ပါ။

	အဆင့်	လုပ်ငန်း	မည်သူ ဦးစားပေးမည်	လ / နှစ်	ကျေးဇူးပြု တာဝန်ခံသူ သို့ အုပ်စု	ပြင်ပမှ မည်သူ ထောက်ပံ့ မည်
အခြေခံအဆောက်အအုံ	၁	အသစ်ကျောင်း၊ အောက်လှမ်းနီ	<input checked="" type="checkbox"/> မ <input checked="" type="checkbox"/> ကျား	၂၀၁၆	အလယ်ကျေးဇူးလှူစု	လူမှုထုတ်ကုန်ဦးစီးဌာန
	၂	ရဟင်္ဂစာရင် ၆၂ ဖြစ်ခြင်း	<input type="checkbox"/> မ <input checked="" type="checkbox"/> ကျား	၂၀၁၉	ကျေးဇူးလှူစု	-
	၃	ပွားတွင် လမ်း ၁၁/ကျောက်ခပ်ခြင်း	<input type="checkbox"/> မ <input checked="" type="checkbox"/> ကျား	၂၀၂၀	ကျေးဇူးလှူစု	-
	၄	စာကြည့်တိုက်	<input checked="" type="checkbox"/> မ <input checked="" type="checkbox"/> ကျား	၂၀၂၁	ကျေးဇူးလှူစု	-
	၅	အလယ်လမ်း ဖြီးပွားတွင် ဆက်ထား	<input checked="" type="checkbox"/> မ <input checked="" type="checkbox"/> ကျား	၂၀၂၂	ကျေးဇူးလှူစု	-
အသစ်ပေးသွင်းမှုများ/စိုက်ပျိုးရေး	၁		<input type="checkbox"/> မ <input type="checkbox"/> ကျား			
	၂		<input type="checkbox"/> မ <input type="checkbox"/> ကျား			
	၃		<input type="checkbox"/> မ <input type="checkbox"/> ကျား			
	၄		<input type="checkbox"/> မ <input type="checkbox"/> ကျား			
	၅		<input type="checkbox"/> မ <input type="checkbox"/> ကျား			
ပေးသွင်းမှု နှင့် အားပေးမှု		ကျောင်းသား အားပေးမှု	<input type="checkbox"/> မ <input checked="" type="checkbox"/> ကျား	၂၀၁၈		လူမှုထုတ်ကုန်ဦးစီးဌာန
	၂		<input type="checkbox"/> မ <input type="checkbox"/> ကျား			
	၃		<input type="checkbox"/> မ <input type="checkbox"/> ကျား			
	၄		<input type="checkbox"/> မ <input type="checkbox"/> ကျား			
	၅		<input type="checkbox"/> မ <input type="checkbox"/> ကျား			
အခြား	၁		<input type="checkbox"/> မ <input type="checkbox"/> ကျား			
	၂		<input type="checkbox"/> မ <input type="checkbox"/> ကျား			
	၃		<input type="checkbox"/> မ <input type="checkbox"/> ကျား			
	၄		<input type="checkbox"/> မ <input type="checkbox"/> ကျား			
	၅		<input type="checkbox"/> မ <input type="checkbox"/> ကျား			

အခြား	၁	ဆိုလာမီးလင်းရေး	<input type="checkbox"/> မ <input type="checkbox"/> ကျား	၂၀၂၅	ကျေးရွာ	လူထုပုဂ္ဂိုလ် စီမံကိန်း
	၂	ခါးဂါး-ပုလဲတိုင် ကျင်း ကျေးစာကား	<input checked="" type="checkbox"/> မ <input type="checkbox"/> ကျား	၂၀၂၃	ကျေးရွာ	-
	၃		<input type="checkbox"/> မ <input type="checkbox"/> ကျား			
	၄		<input type="checkbox"/> မ <input type="checkbox"/> ကျား			
	၅		<input type="checkbox"/> မ <input type="checkbox"/> ကျား			

## VDP အရည်အသွေးထိန်းချုပ်မှု

ထိန်းချုပ်သူ-	ရက်စွဲ-	ရွာ-	VDP ရက်စွဲ-
		မြို့နယ်-	ကျေးရွာအုပ်စု-

(က) ဖြည့်ခြင်း (မြို့နယ်အဆင့်) - PC 8 ၏ Data အရ မှန်ကန်မှုရှိကြောင်းစစ်ပါ။

(ခ) အသေးစိတ် စစ်ဆေးခြင်း- တစ်မြို့နယ်တွင် ၁၀ ရွာ မှ ၂၀ ရွာ ကျေးရွာအုပ်စု(VDPs)များကို အရည်အသွေးစစ်ဆေးရန်ရွေးပါ။ တစ်မြို့နယ်တွင် ကျေးရွာ ၂၀ ထက်ကျော်လျှင် ကျွမ်းကျင်မှုအဖွဲ့ရွေးပါ။

(၁) VDP စာရွက်စာတမ်းပြီးဆုံးမှုကို စစ်ဆေးပါ။ (OM အရ)

- မျက်နှာပုံ (အပုံ)
- မာတိကာ
- ကျေးရွာအခြေခံ Data
- PSA အကျဉ်းချုပ်နှင့် PRA လုပ်ငန်းစဉ်
- အမျိုးသား/အမျိုးသမီးအဖွဲ့များ၏ အခက်အခဲများ
- ကျေးရွာပျော်မွန်းချက် (ဆွေးနွေးချက်ရလဒ်)
- အမျိုးသား/အမျိုးသမီးအဖွဲ့များသဘောတူထားသည့် နောင်လေးနှစ်အတွက် ဦးစားပေးလုပ်ငန်းများကရင်း (အခြေခံအဆောက်အအုံ၊ အသက်မွေးမှု၊ ပညာရေး၊ လူမှုရေးထိန်းသိမ်းမှု...)

နောက်ဆက်တွဲများ-

- လူမှုရေးအကဲဖြတ်မှု စာရွက်စာတမ်းမိတ်ပုံနှင့် PRA လုပ်ငန်းစဉ် (ဖြည့်နိုင်လျှင်)၊ ခြေပုံများ ပါရမည်၊ စည်းစိမ်ပိုင်ဆိုင်မှုအဆင့်၊ venn ပုံ...
- ကျေးရွာစီမံကိန်းရေးဆွဲရေးအစည်းအဝေးမိတ္တူ၊
- ကျေးရွာ၏အချက်အလက် (PC 1 ပုံစံ)
- ကျေးရွာပျော်မွန်းချက်

(၂) လူမှုရေးအကဲဖြတ်မှုအရည်အသွေးနှင့် VDP စစ်ဆေးပါ။

- VDP တွင်ပါဝင်သောဦးရေ (အမျိုးသား/အမျိုးသမီး)-
- လူမှုရေးအကဲဖြတ်မှုအရည်အသွေးနှင့် VDP အတွက် ရက်ပေါင်း-
- PRA ပစ္စည်းများ အသုံးပြုသည့် အရေအတွက်-

- ၁ မိခင်သောဦးရေနှင့် လုပ်ငန်းများ မှတ်တမ်းတင်ခြင်း (အစည်းအဝေးမှတ်တမ်း၊ အဖွဲ့ဝိတ်ပုံ၊ တိုင်းရင်းသားအနည်းစုနှင့် ထိခိုက်လွယ်သော အဖွဲ့များ)
  - အလွန်ကောင်း
  - ကောင်း
  - ညံ့
- ၂ လုပ်ငန်းများ မှတ်တမ်းတင်ခြင်းနှင့် အမျိုးသမီးအဖွဲ့အစည်းအဝေး၏ရလဒ် အားခွဲခြားပေးထားသလား။
  - ရှိ
  - မရှိ
- ၃ စီမံကိန်းအရေအတွက် (အမျိုးသား/အမျိုးသမီးရွေးချယ်မှုအရေအတွက်)-
- ၄ PRAနှင့်သက်ဆိုင်သောအခြား စီမံကိန်းအရေအတွက် (အမျိုးသား/အမျိုးသမီးရွေးချယ်မှုအရေအတွက်)-