

ပြည်ထောင်စု သမ္မတမြန်မာနိုင်ငံတော် အစိုးရ
 စိုက်ပျိုးရေး ၊ မွေးမြူရေးနှင့် ဆည်မြောင်းဝန်ကြီးဌာန
 ကျေးလက်ဒေသဖွံ့ဖြိုးတိုးတက်ရေး ဦးစီးဌာန
 တနင်္သာရီမြို့နယ်



လူထုဗဟိုပြု စီမံကိန်း
 National Community Driven Development Project
 (NCDDP)



ကျေးရွာဖွံ့ဖြိုးရေး အစီအစဉ်
 Village Development Plan (VDP)
 စံပယ်ကုန်း ကျေးရွာ၊ တကူ အုပ်စု ။

၂၀၁၆ ခုနှစ်

တနင်္သာရီမြို့

မာတိကာ

၁။	မြို့နယ်မြေပုံ	၃
၂။	ကျေးရွာအုပ်စုပြမြေပုံ(တည်နေရာ)	၄
၃။	ကျေးရွာအခြေခံအချက်အလက်များ	၅
၄။	လူထုပူးပေါင်းပါဝင်သော လူမှုဆန်းစစ်ခြင်းနှင့် အကဲဖြတ်ခြင်းလုပ်ငန်းစဉ် (PSA/PRA) အကျဉ်းချုပ်ဇယား	၆
၅။	ကျေးရွာဖွံ့ဖြိုးရေးအစီအစဉ်အတွက်အသုံးပြုခဲ့သော PRA tools များနှင့် တစ်ခုချင်းစီအတွက် သုံးသပ်ချက်များ	၈
၆။	ကော်မတီဝင်များရွေးချယ်ခြင်းနှင့်ကျေးရွာဖွံ့ဖြိုးရေးအစီအစဉ်ဆောင်ရွက်မှုမှတ်တမ်းခါတ်ပုံများ	၂၀
၇။	ကော်မတီဝင်များစာရင်း	၂၂
၈။	ကျေးရွာအချက်အလက်(ပုံစံ-၁)	၂၃
၉။	စီမံကိန်းစက်ဝန်းအချိန်ဇယား(ပုံစံ-၂)	၂၆
၁၀။	ကျေးရွာဖွံ့ဖြိုးရေးဦးစားပေးအစီအစဉ်(ပုံစံ-၃)	၂၇
၁၁။	ကျေးရွာအုပ်စုစီမံကိန်းလုပ်ငန်းခွဲရွေးချယ်ခြင်း(ပုံစံ-၄)	၂၉
၁၂။	အစည်းအဝေးတက်ရောက်သူများစာရင်း(ပုံစံ-၁၂)	၃၀
၁၃။	အစည်းအဝေးမှတ်တမ်း	၃၁
၁၄။	VDPအရည်အသွေးထိန်းချုပ်မှု	၃၂
၁၅။	ကဏ္ဍအလိုက်ဦးစားပေးဖွံ့ဖြိုးရေးလုပ်ငန်းများ	
၁၆။		

၁။ တနင်္သာရီမြို့နယ်ပြ မြေပုံ

MIMU



Myanmar Information Management Unit

Tanintharyi Township - Tanintharyi Region



Schweizerische Eidgenossenschaft
Confédération suisse
Confederazione Svizzera
Confederaziun Svizra
Humanitarian Aid
and Civil Protection
Embassy of Switzerland in Myanmar

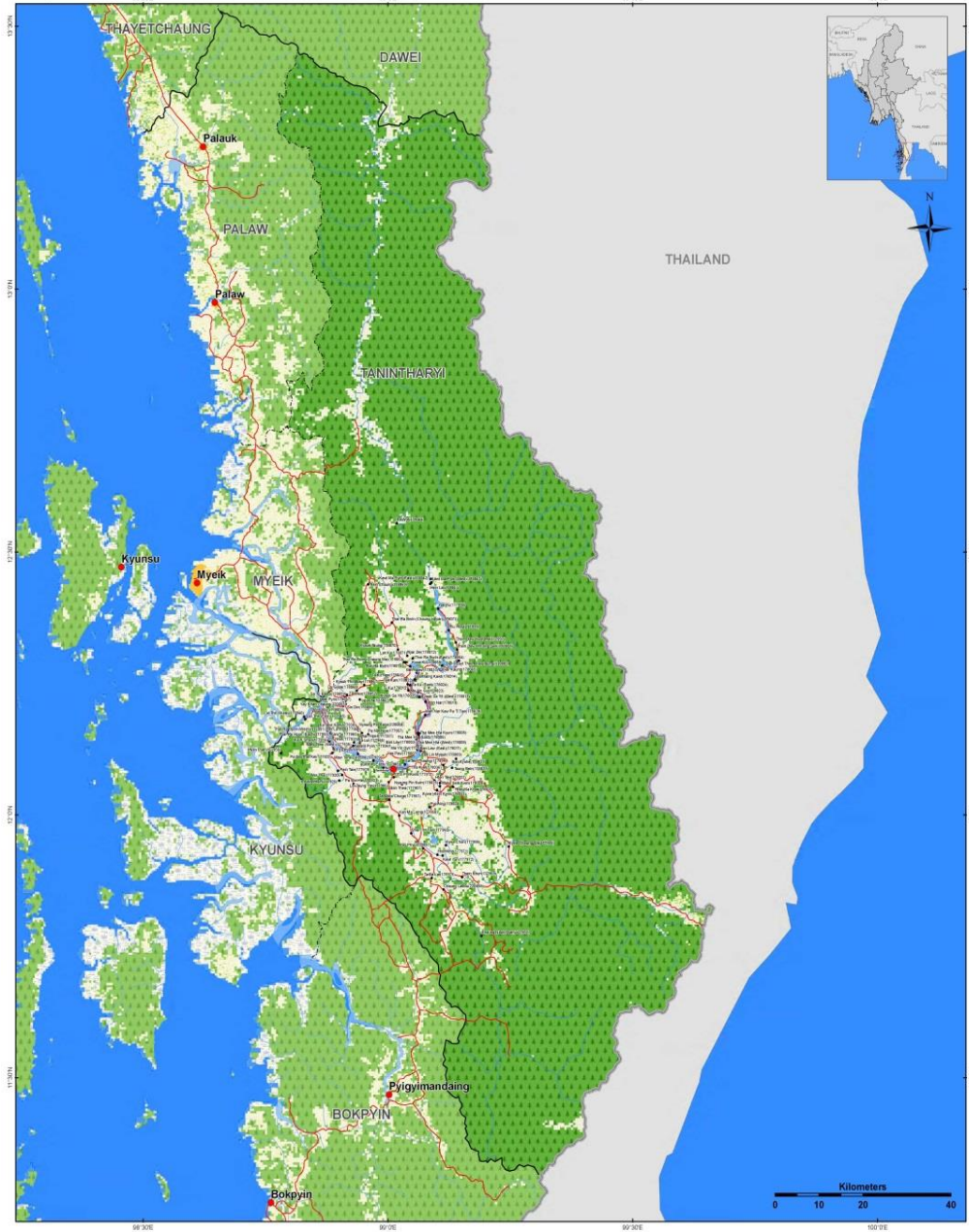

Map ID: MIMU/154-03
 Creation Date: 09 Dec 2013 A1
 Projection/Datum: Geographic/WGS84

Data Source:
 BASE MAP - MIMU/Boundaries - WFF modified by MIMU/2008
 Landcover - LP DAAC - MCD12Q1 2011 V3 S1 GP (Type1)
 Place name - Ministry of Home Affair (GAD)
 Translated by MIMU

Legend		Landcover	
• Villages	Stream	Forest	Snow Ice
• Towns	Coast	Mixed Forest	Built-up Area
— Road	— Township Boundary	Wetland	Bare Land
— Railways	— District Boundary	Grassland	Water
— Non-Perennial/Intermittent/Floating	— State Boundary	Shrubland	
— Perennial/Permanent	— International Boundary		

Myanmar Information Management Unit (MIMU) is a common resource of the Humanitarian Country Team (HCT) providing information management services, including GIS mapping and analysis, to the humanitarian and development actors both inside and outside of Myanmar.

Map produced by the MIMU. E-mail: info.mimu@undp.org
 Website: www.themimu.info

၂။ တကူကျေးရွာ အုပ်စု ပြင်ပ

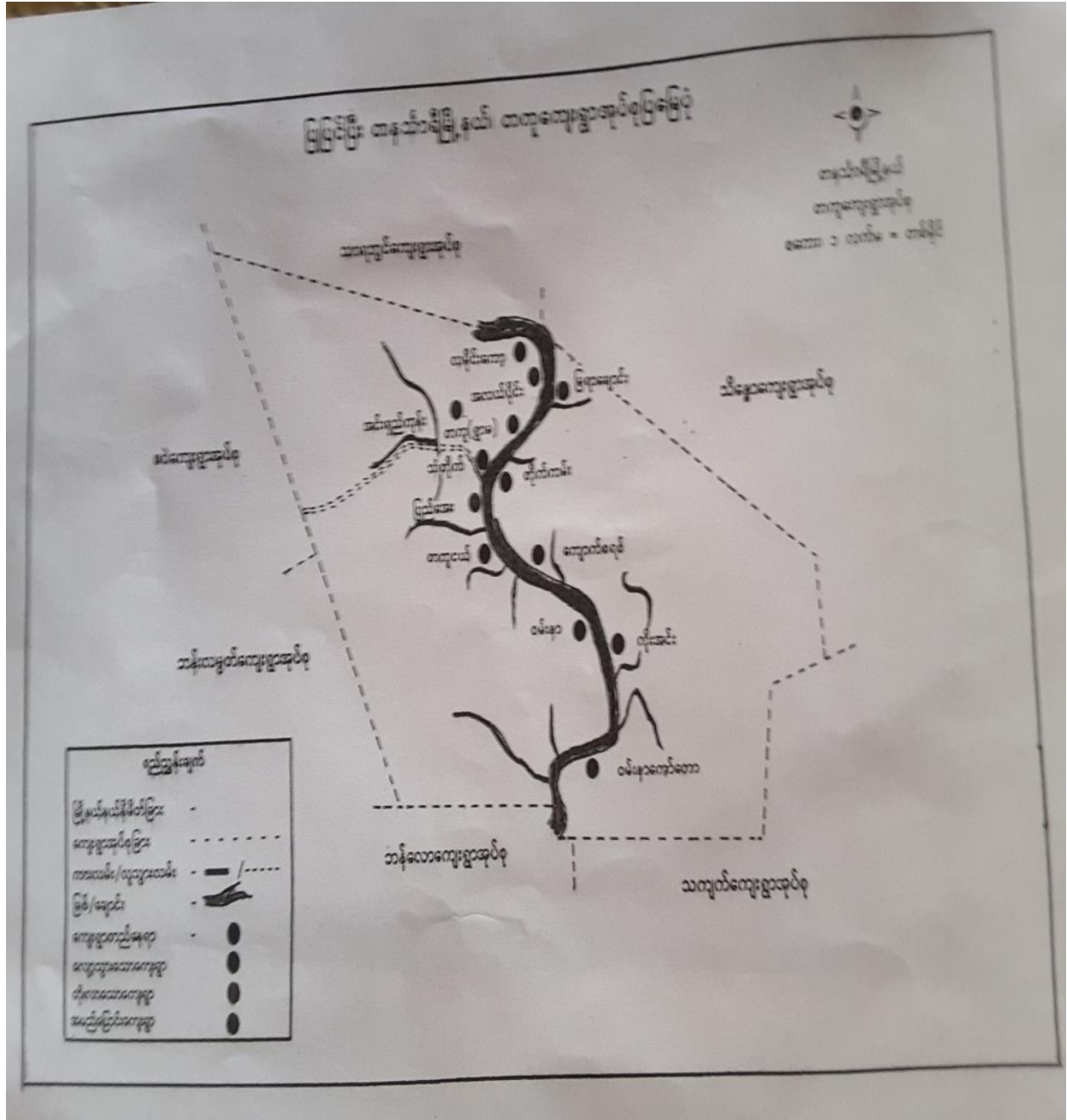

၃။ ကျေးရွာအခြေခံအချက်အလက်များ

စံပယ်ကုန်းကျေးရွာသည် ၊ တကူရွာ၏ ရွာအဝင်လမ်းမကြီးပေါ်တွင်တည်ရှိသည်။ ဖွံ့ဖြိုးမှု အလွန် အားနည်းသော ကျေးရွာတစ်ရွာဖြစ်ပါသည်။ လူနေမှုဘဝနိမ့်ကျပြီး နေ့စားလုပ်သားများသာ စားဝတ်နေရေး အတွက် မှီခိုနေရသော ကျေးရွာတစ်ရွာ ဖြစ်ပါသည်။ ဘာသာရေး ကျောင်းဆောင်များ မရှိခြင်း၊ ကျေးရွာ ကိုယ်ထူကိုယ်ထ မူလတန်းကျောင်းတစ်ကျောင်း တည်ဆောက် ထားခြင်း၊ စာသင်သား ခလေးငယ်များအတွက် မိုးရာသီ အချိန်တွင် ပညာသင်ကြားချိန်တို့တွင် အလွန်းခက်ခဲပါသည်။ ကျေးရွာလူထုတို့သည် ညီညွတ်စည်း လုံးမှု၊ အသင်းအဖွဲ့ပူးပေါင်းပါဝင်မှုအားကောင်းလှသည်။ လက်ရှိ ရွာတွင်းလမ်းမှာ ကတ္တရာလမ်းဖြစ် ပြီး မိုးရာသီအချိန်တွင် ရေကြီးခြင်းများ ဖြစ်ပေါ်လေ့ ရှိပါသည်။ အုပ်စုကျေးရွာနှင့် စံပယ်ကုန်းကျေးရွာ ခရီးအ ကွာအဝေးမှာ (၁) မိုင်ခန့် ကွာဝေးပါသည်။ ခြောက်သွေ့ ရာ သီ တွင် (၁၅)မိနစ် ခန့်ကြာပြီး၊ မိုးရာသီအချိန်တွင် (၁၅) မိနစ် ခန့် ကြာမြင့်ပါသည်။ အဓိကအားထားရ သောယာဉ်မှာ မော်တော်ဆိုင်ကယ် ဖြစ်ပါသည်။ အဓိက အားထားရသောစီးပွားရေး မှာ လယ်၊ ဥယျာဉ်နှင့် တောင်ယာတို့ ဖြစ်ပါသည်။ ယခင် စံပယ်ကုန်း အမည် မပေါက်သေးခင်က လူ အနည်းစု တို့သည် အလယ်ရိုးမဟု အမည်တွင်သော နေရာတွင်း လယ်တဲများထိုးပြီး တောင်ယာခုတ်၊ ဥယျာဉ်စိုက်ခြင်းများပြုလုပ်ကြပြီး ခြောက်အိမ်ထောင်သော လူစုတို့ စတင်နေထိုင်ရာမှ ခြောက်အိမ်စု ဟု ခေါ်တွင်လာပြီး နောင် နှစ်များကြာလာသောအခါ အိမ်ထောင်စုများတိုးတက်လာခြင်း အပေါ် မူတည် ပြီး စံပယ်ကုန်းဟု နောက်ပိုင်းတွင် အမည် ပေါ်ပေါက်လာခြင်းဖြစ်ပါသည်။ ပြည်ထဲရေးမှာ အမည် မပေါက်သေးသောကျေးရွာ တစ်ရွာဖြစ်ပါသည်။

၄။ လူထု ပူးပေါင်းပါဝင်သော လူမှု ဆန်းစစ်ခြင်းနှင့် အကဲဖြတ်ခြင်း လုပ်ငန်းစဉ် (PSA/PRA) အကျဉ်းချုပ်

စဉ်	အကြောင်းအရာ	ရက်စွဲ	ဦးတည် အုပ်စု	တက်ရောက်သူ			အဓိကဆွေးနွေးချက်များ
				ကျား	မ	ပေါင်း	
၁	လူမှု/စီးပွားရေးအဆင့် သတ်မှတ်ခြင်း (Wealth Ranking)	27.4.2016	ချမ်းသာ၊ အလယ်လတ်၊ ဆင်းရဲ အလွန်ဆင်းရဲ အုပ်စုများ	13	22	35	ကျေးရွာလူထုအတွင်းရှိ ထိခိုက်လွယ်သူများ အရေအတွက်ကို သိရှိရန် နှင့် လုပ်ငန်း၏ အကျိုးခံစားမှုတွင် ၎င်းတို့၏ ဦးရေးပါဝင်မှုကို သိရှိရန်အတွက် ကြွယ်ဝမှု အဆင့်သတ်မှတ်ခြင်းကို ကျေးရွာသူ/သား များ၏ သဘောတူညီချက်ဖြင့် ဆွေးနွေးမှု ပြုလုပ်ခဲ့ပါသည်။
၂	ရာသီခွင်ပြကွဲဒီဇိုင်း (Seasonal Calendar)	27.4.2016	ကော်မတီ ဝင်များ နှင့်ကျေးရွာလူ ထု	13	22	35	ကျေးရွာလူထု၏ ဝင်ငွေနည်းဆုံး/များဆုံးလ၊ ပြောင်းရွှေ့လုပ်ငန်း၊ ကွမ်းသီး၊ လယ်လုပ်ကာလ၊ ရာသီပေါ်သီးနှံကာလ၊ တောင်ယာ ခုတ်ခြင်း နှင့် စပါးရိတ်ခြင်း ကာလစသည်တို့ကို ဆွေးနွေးခဲ့ပါသည်။
၃	ကျေးရွာ လူမှုရေး၊ သံယာဇာတပြမြေပုံ (Social Map & Resource Map)	27.4.2016	ကျေးရွာလူထု	13	22	35	အခြေခံ အဆောက်အုံ၊ လယ်ယာ နှင့် ဥယျာဉ်ခြံ၊ ချောင်းနှင့် တံတား၊ လမ်းပန်းဆက်သွယ်ရေး လူမှုအခြေအနေနှင့်တောတောင်ရေမြေ သဘာဝ ပြမြေပုံကို ရေးဆွဲခဲ့ပါသည်။

စံပယ်ကုန်း ကျေးရွာ၊တကူကျေးရွာ အုပ်စု ၊ တနင်္သာရီမြို့နယ်။

၄	ပြဿနာ သစ်ပင် (Problem Tree)	27.4.2016	ကော်မတီဝင် များ နှင့်ကျေးရွာလူ ထု	13	22	35	တက်ရောက်သူများကို အုပ်စု သုံးစု ဖွဲ့၍ ပြဿနာများ ကို အတူတကွဖော်ထုတ် ဆွေးနွေး ခဲ့ရာ ရေအခက်အခဲ၊ မီးအခက်အခဲ နှင့် လမ်းပန်း ဆက်သွယ်ရေး ခက်ခဲ ကျန်းမာရေးအခက်အခဲများတူညီစွာထွက်လာ ပါသည်။
၅	ပင့်ကူအိမ်ကွန်ယက် (Spider Web)	27.4.2016	ကော်မတီဝင် များ နှင့်ကျေးရွာလူ ထု	13	22	35	အမျိုးသား/သမီးများ၏ အခွင့်ရေးတန်းတူညီမျှ ရှိမှု/ မရှိမှု၏အကြောင်းရင်းများကိုလည်း ထည့်သွင်း ဆွေးနွေး ခဲ့ကြသည်။
၆	အဖွဲ့စည်းချိတ်ဆက်ပုံ (Venn Diagram)	27.4.2016	ကျေးရွာလူထု	13	22	35	ကျေးရွာများနှင့်အတူ ကျေးရွာအတွင်းရှိ အဖွဲ့အစည်းများ၊ ပြင်ပအဖွဲ့အစည်းများနှင့် မည်ကဲ့သို့ ချိတ်ဆက် လုပ်ဆောင်နေမှုများကို ဆွေးနွေးခဲ့ကြပါသည်။
၇	ကျေးရွာ၏ (၅) နှစ်စာ ဦးစားပေးစီစဉ်ပြဇယား (Metric Ranking)	27.4.2016	ကော်မတီဝင် များ နှင့်ကျေးရွာလူ ထု	13	22	35	ကျေးရွာလူထု၏ အဓိကလိုအပ်ချက်ကို ဖော်ထုတ် ပြီး ဦးစားပေးလုပ်ငန်းများကို မဲခွဲဆုံးဖြတ် ဆွေးနွေးခဲ့ကြသည်။

၅။ကျေးရွာဖွံ့ဖြိုးရေးအစီအစဉ်အတွက်အသုံးပြုခဲ့သော PRA Tools များနှင့် တစ်ခုချင်းစီအတွက်သုံးသပ်ချက်များ

၅.၁။ ဥစ္စာနေ ကြွယ်ဝမှု အဆင့် သတ်မှတ်ခြင်း

ဥစ္စာနေ ကြွယ်ဝမှု အဆင့် သတ်မှတ်ခြင်း ဖြေခန်း

စံပါယ်ကုန်းရွာ

အမျိုးအစား	သတ်မှတ်ချက် / ညွှန်းကြိုးများ	ဆိုင်ကောင်ရေအရ အတွက်	ဂရုဒီဒါ
ချွန်သား	တိုက်မိတ် / အကျင်းအမယ်	၀	၀
ကုန်အိတ်	စားနပ်ရိက္ခာအဖွဲ့အစည်း ပုံမှန်လုပ်၊ အသက်အစဉ်	၅	၇.၅၇
ဆင်ဂျီ	ကန်တိုက်ကန် ကျပ်စား / ရေအားအပူ	၄၆	၆၇.၆၇
အပူပေးစနစ်	ရေအားအပူ	၁၅	၂၇.၇၂
		၆၆	

ဥစ္စာနေ ကြွယ်ဝမှု အဆင့် သတ်မှတ်ခြင်း အပေါ်သုံးသပ်ချက်များ

ချမ်းသာ	အလယ်အလတ်	ဆင်းရဲ/ အလွန်ဆင်းရဲ
<p>ကျေးရွာလူထုမှ ချမ်းသာသည်ဆိုသည့် သတ်မှတ်ချက် ကို တိုက် ၊ ကား တို့ပိုင်ဆိုင်သူများကို သတ်မှတ်ပါသည်။</p>	<p>အလယ်အလတ်ဆင့်ကို သတ်မှတ်ရာတွင် ဥယျာဉ်ပိုင်ဆိုင်မှု ၊ ဆိုင်ကယ်၊ စားနိုင်သောက်နိုင် ဖြစ်သည်ဟု သတ်မှတ်ကြပါသည်။</p>	<p>ထိခိုက်လွယ်သူများ (ဆင်းရဲ) ကို သတ်မှတ်ရာတွင် ၎င်းတို့သည် အခြားသူများ၏ အိမ်တွင်မီခို နေထိုင်ရသူများ၊ ကျပန်း အလုပ်လုပ်သူများ၊ မည့်သည့် ပိုင်ဆိုင်မှု မရှိသူများဖြစ်ကြောင်း သတ်မှတ်ကြပါသည်။</p>

သုံးသပ်ချက်

ကျေးရွာသားတို့သည် မိမိတို့ကိုယ်တိုင် ဆုံးဖြတ်ကြပြီး ကိုယ်တိုင် အမှန်တကယ် လက်တွေ့ ခံစားနေကြရသော လူနေမှု အဆင့်အတန်းများကို မိမိတို့ ပိုင်ဆိုင်မှု ကို ချပြကြခြင်း ဖြစ်ကြောင်း တွေ့ရပါသည်။ ထို့ကြောင့် စံပယ်ကုန်း ကျေးရွာ၏ ဆင်းရဲ မှု ၊ လိုအပ်ချက် များစွာရှိ ကြောင်း တွေ့ရှိရပါသည်။

၅.၂။ ရာသီခွင်ပြ ဖြေခွဲခြားခြင်း

တက္ကတေး:ရွာအုပ်စု			ရာသီခွင်ပြဖြေခွဲခြားခြင်း										စံပယ်ကုန်း:ကျေးရွာ			
စတုဂံ:အရာ	စိုပြေခြင်း	ခန္ဓာပိုက်	မော်တမ်း	ခွဲခြား	ခေတ်	အောက်	အောက်	အောက်	အောက်	အောက်	အောက်	အောက်	အောက်	အောက်	အောက်	အောက်
ကွမ်းခြံ/ခွက်																
ပယ်/ကွက်																
တောင်ပာ																
ကွင်း																
ကွက်																
ကွက်																
ကွက်																
ကွက်																

ရာသီခွင်ပြုပြင်မှုအကြောင်းကို ဆွေးနွေးသုံးသပ်ရာတွင် အောက်ပါတို့ကို တွေ့ရှိခဲ့ပါသည်။

<ul style="list-style-type: none"> - စီးပွားရေး 	<ul style="list-style-type: none"> - ကျေးရွာ၏ အဓိက စီးပွားရေးလုပ်ငန်းမှာ ကွမ်းသီး ဖြစ်ပါသည်။ ရွာသူ/သားများသည် ကဆုန်လမှ နယုန်လအထိ ဝင်ငွေနည်းသောလဖြစ်ပြီး သီတင်းကျွတ်လ နှင့် တန်ဆောင်မုန်းလအချိန်သည် ကွမ်းသီး ကောက်ရသည့် လများ ဖြစ်သောကြောင့် ဝင်ငွေကောင်းသောလဖြစ်ပါသည်။ - ဝင်ငွေနည်းသည့် ထိုကာလများတွင် စပါးစိုက်ခြင်း၊ စပါးရိတ်ခြင်း၊ တောင်ယာခုတ်ခြင်း၊ ရာသီသီးနှံများစိုက်ပျိုးခြင်းကို အဓိကထားလုပ်ကိုင်ကြပါသည်။ -
<ul style="list-style-type: none"> - ရေကြီးခြင်းကာလ 	<ul style="list-style-type: none"> - ဝါဆို၊ ဝါခေါင်ကာလတွင် မြစ်ရေကြီးခြင်းများရှိပါသည်။
<ul style="list-style-type: none"> - ရာဘာချက်/စိုက် ကာလများ 	<ul style="list-style-type: none"> - တပေါင်းမှ ကဆုန်လများနှင့် တော်သလင်းနှင့် နတ်တော်လများသည် ရာဘာ ချက်ခြင်း များပြုလုပ်ကြပါသည်။ ကဆုန်လနှင့် နယုန်လများ မှာ ရာဘာစိုက်ခြင်း များပြုလုပ်ကြပါသည်။
<ul style="list-style-type: none"> - တောင်ယာစိုက်ကာလ 	<ul style="list-style-type: none"> - တောင်ယာခုတ်/စိုက်ကာလသည် တန်ဆောင်မုန်းလ မှ ပြာသိုလအထိ ဖြစ်ပြီး တပိုးတွဲလမှ တပေါင်းလများ တွင် ရိတ်သိမ်းခြင်းများပြုလုပ်ကြပါသည်။

သုံးသပ်ချက်

စံပယ်ကုန်းကျေးရွာသည် ဖွံ့ဖြိုးတိုးတက်မှုကိုများစွာလိုအပ်နေပါသည်။ ရာသီအလိုက် စိုက်ပျိုး သီးနှံများ မှာ ကွမ်းသီး၊ လယ်၊ တောင်ယာ၊ ကိုင်း ၊ ရာဘာချက်/စိုက်ပျိုးခြင်းများ ရှိပါသည်။ ရာသီခွင် ပြဿနာကို သုံးသပ်ခြင်းအားဖြင့် ကျေးရွားသားများ၏ အလုပ်အားလပ်ချိန်များမှသာ စီမံကိန်းလုပ် ငန်း များကို အကောင်အထည်ဖော် ဆောင်ရွက်နိုင်မည်ဖြစ်ကြောင်းလေ့လာတွေ့ရှိရပါသည်။

၅.၃။ ကျေးရွာ လူမှုရေး အရင်းမြစ်ပြ မြေပုံ

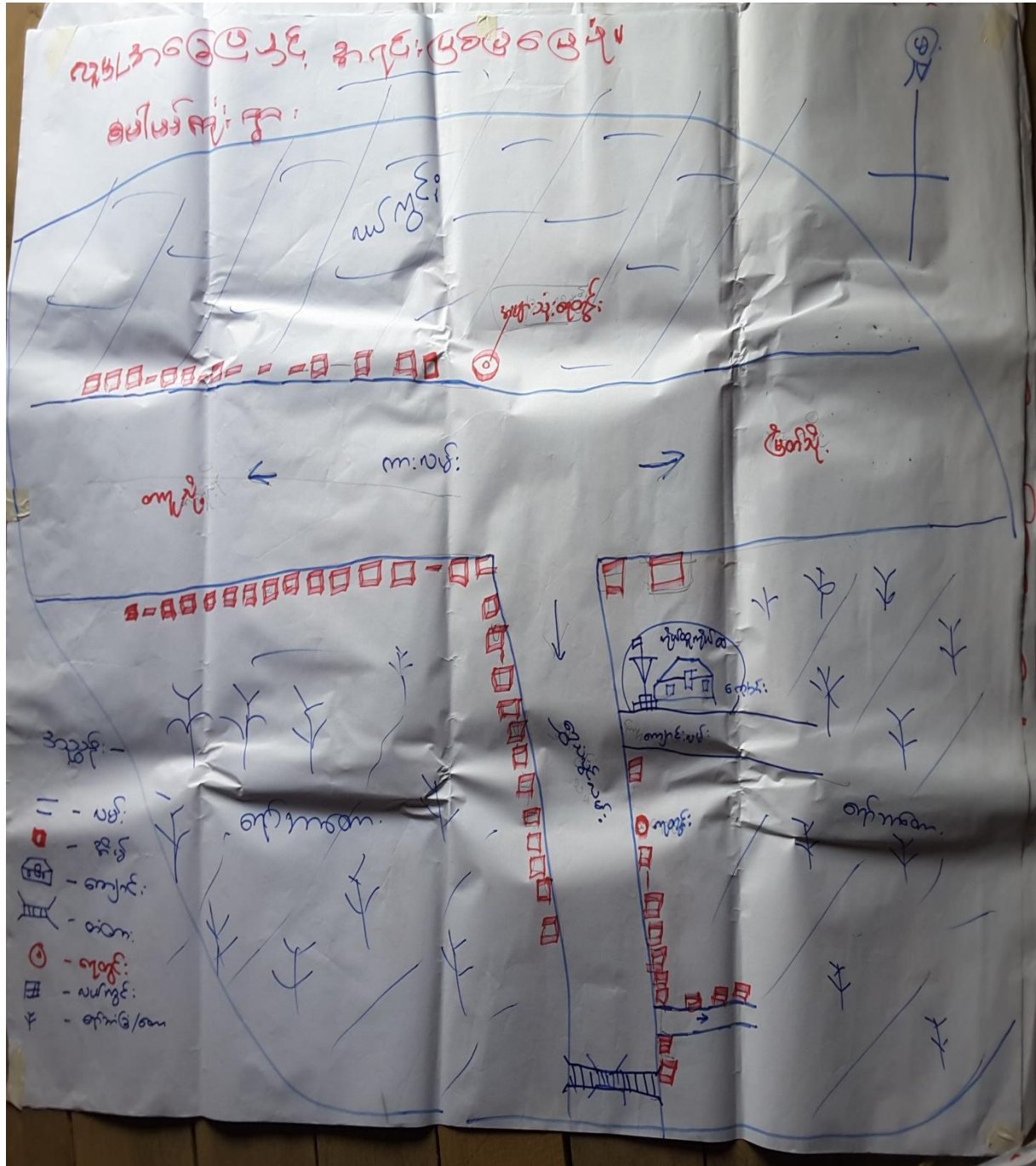

ကျေးရွာ လူမှုရေးအရင်းမြစ်ပြမြေပုံ

စံပယ်ကုန်း ကျေးရွာသည် တကူရွာ၏ ရွာအဝင်မိန်းလမ်းမကြီးပေါ်တွင် တည်ရှိပါသည်။ အုပ်စု ကျေးရွာနှင့် ခရီးမိုင် အကွာအဝေးမှာ (၁) မိုင် တွင်တည်ရှိပါသည်။ ခြောက်သွေ့ရာသီတွင် မော်တော်ဆိုင်ကယ်ဖြင့် အချိန် (၁၅) မိနစ် ၊ မိုးရာသီအချိန်တွင် မော်တော်ဆိုင်ကယ်ဖြင့် (၁၅) မိနစ် ခန့် ကြာမြင့်ပါသည်။ စံပယ်ကုန်းကျေးရွာတွင် ကျေးရွာမြေပုံ သုံးသပ်ချက်အရ ရွာ တွင်း ကိုယ်ထူကိုယ်ထ ကျောင်း တစ်ကျောင်း ရှိခြင်း ၊ သောက်သုံးရေတွင်း တစ်တွင်းရှိခြင်း၊ လယ်၊ ရော်ဘာခြံ နှင့် ကွမ်းတို့ ရှိပါသည်။ ရွာတွင်း တံတားတစ်ဆောင်ရှိပါသည်။ ရွာ၏ မြောက်ဘက်တွင် တကူရွာမ တည်ရှိပါသည်။

ရွာတွင်း အဓိက နေထိုင်သည့်လူမျိုးမှာ မြန်မာလူမျိုးများဖြစ်ပြီး ကရင်လူမျိုး အနည်း စုတို့လည်း နေထိုင်ကြပါသည်။

၅.၄။ ပြဿနာသစ်ပင်

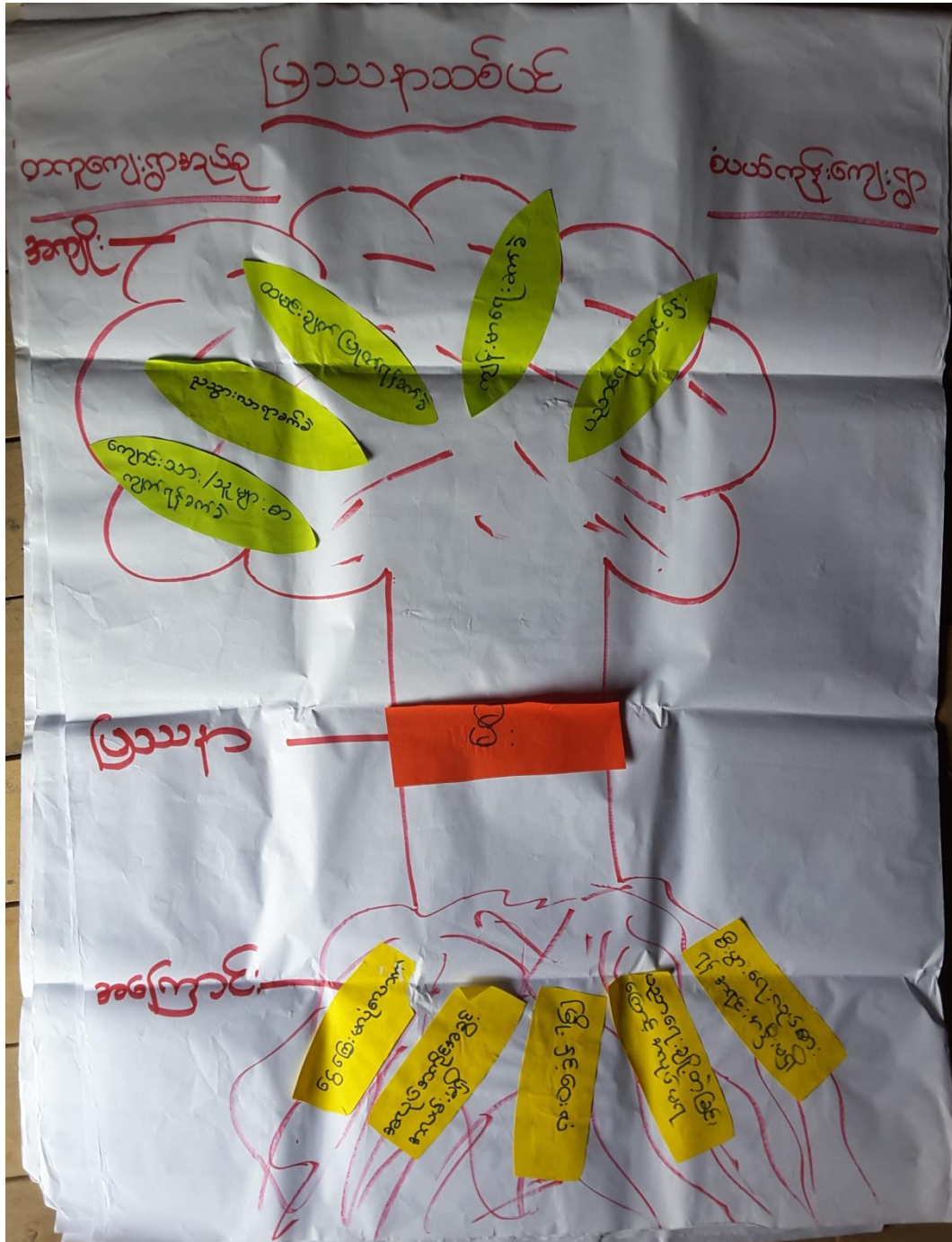

ပြဿနာသစ်ပင် သုံးသပ်ခြင်း

ပြဿနာသစ်ပင်ကိုလေ့လာဆန်းစစ်ရာတွင် ကျေးရွာသူ/သားတို့၏အဓိကလိုအပ်ချက်မှာ မီးလင်းရေးဖြစ်သည်။ မီးမရှိခြင်း၏ အကြောင်းတရားများကိုတင်ပြကြခြင်း ငွေကြေးမလုံလောက်ခြင်း၊ အလုပ်အကိုင်အခွင့်အလမ်းမရှိခြင်း၊ မြို့နှင့်ဝေးလံခြင်း၊ ပညာရေးချို့တဲ့ခြင်းကြောင့် အလုပ်အကိုင်မရရှိခြင်း၊ စီးပွားရေးမကောင်းခြင်းတို့ပါ တင်ပြဆွေးနွေးကြပါသည်။ အကျိုးတရားများကို ဆက်လက်ဆွေးနွေးကြခြင်း မီးမရှိခြင်း၏အကျိုးတရားများ ကျောင်းသား/သူများစာကျက်ရန် ခက်ခဲခြင်း၊ ညဘက်များတွင် သွားလာရ ခက်ခဲခြင်း၊ ထမင်းချက်ပြုတ်ရန်ခက်ခဲခြင်းနှင့် ကျန်းမာရေး တို့တွင် မီးမရှိခြင်းကြောင့် အခက်အခဲများ စွာတွေ့ကြရပါသည်။ ပြဿနာသစ်ပင်၏ သုံးသပ် ချက်များအရ ကျေးရွာသားတို့သည် မီးမရှိခြင်းသည် ကျေးရွာ၏ အဓိက လိုအပ်ချက်တစ်ခုဖြစ်ကြောင်း လေ့လာသုံးသပ်မိပါသည်။

၅.၅။ ပင့်ကူအိမ်ပြ မြေပုံ

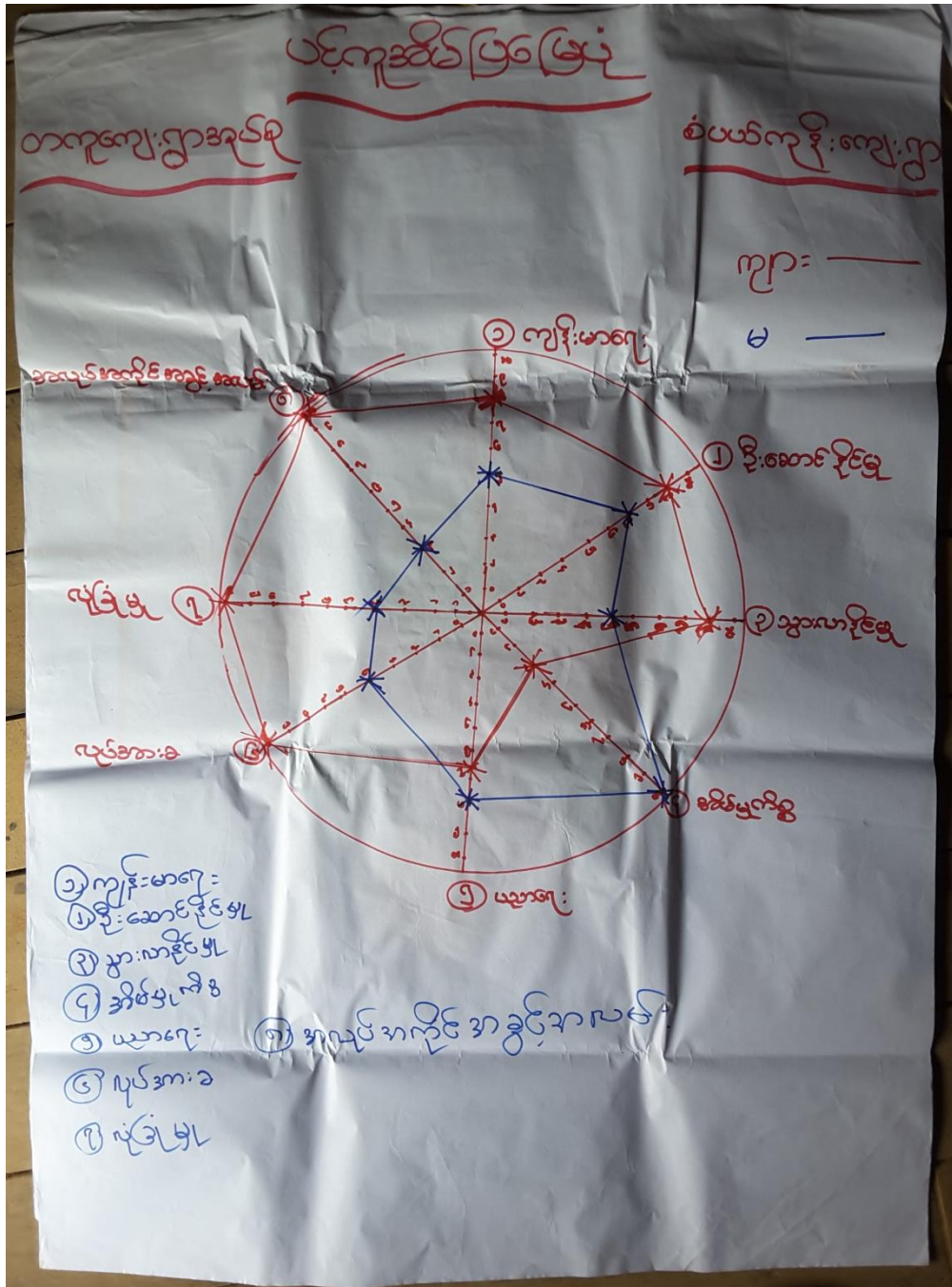

ပင့်ကူအိမ်ပြုမြေပုံသုံးသပ်ချက်

ပင့်ကူအိမ်ပြုမြေပုံ ဆွေးနွေးမှုများကို လေ့လာဆန်းစစ်ရာတွင် အမျိုးသား နှင့် အမျိုးသမီးများ၏ အခွင့်အရေးများကို နှိုင်းယှဉ်ရာတွင် နှိုင်းယှဉ်မှု (၉)ချက်ကိုဆွေးနွေးခဲ့ကြပါသည်။ ပညာရေး၊ အိမ်မှုကိစ္စ၊ လုပ်အားခ၊ လုံခြုံမှု၊ အလုပ်အကိုင်အခွင့်အလမ်း၊ ကျန်းမာရေး၊ ဦးဆောင်နိုင်မှုနှင့် သွားလာနိုင်မှု တို့ ဆွေးနွေးခဲ့ပါသည်။ အမျိုးသမီးများနှင့် အမျိုးသားများအခွင့်အရေးများကိုနှိုင်းယှဉ်ရာတွင် အမျိုးသမီး တို့သည် ပညာရေး နှင့် အိမ်မှုကိစ္စတို့တွင် အမျိုးသားများထက် ပိုနေခြင်း ၊ လုပ်အားခ၊ လုံခြုံမှု၊ အလုပ်အကိုင်အခွင့်အလမ်း၊ကျန်းမာရေး၊ ဦးဆောင်နိုင်မှုနှင့် သွားလာနိုင်မှုတို့တွင် အမျိုးသား များသည် အမျိုးသမီးများထက်သာနေခြင်းတို့အပေါ် သုံးသပ်ချက်များအပေါ် စံပယ်ကုန်းကျေးရွာတွင် အမျိုးသားများ၏ အခွင့်အလမ်းများ ပိုများနေကြောင်း လေ့လာသုံး သပ် မိပါသည်။

Venn ချိတ်ဆက်မှုပြ မြေပုံ သုံးသပ်ချက်

ချိတ်ဆက်မှုပြမြေပုံကို လေ့လာသုံးသပ်ချက်များအရ ကျေးရွာလူထုတို့သည် အုပ်ချုပ်ရေးမှူး NLD နှင့် အရန်မီးသတ် တို့သည် ချိတ်ဆက်မှု နည်းနည်းသာ ရှိပြီး ဂေါပကအဖွဲ့၊ အိမ်ထောင်ငယ်၊ မိန်းမကြီး၊ ကာလသား၊ ကာလသမီး တို့သည် ချိတ်ဆက်မှု အားကောင်းလှ သည်။ ပြည်ခိုင် ဖြိုး ပါတီ နှင့် ကျန်းမာရေး ဆရာမ (အရန်သားဖွား) တို့သည် သီးသန့် အဖွဲ့ အစည်းတစ်ခု ဖြစ်ပြီး ကျေးရွာ သား/ သူ တို့ နှင့် ချိတ်ဆက်မှု အားနည်းလှပါသည်။ (Venn) သုံးသပ်ချက်များ အရ စံပယ်ကုန်း ကျေးရွာသည် ကျေးရွာ သား / သူတို့သည် ချိတ်ဆက်မှု အပိုင်း တို့တွင် အားနည်းကြောင်း တွေ့ရှိ ရ ပါသည်။

၆။ ကော်မတီဝင်များရွေးချယ်ခြင်းနှင့်ကျေးရွာဖွံ့ဖြိုးရေးအစီအစဉ်ဆောင်ရွက်မှုမှတ်တမ်းဓါတ်ပုံများ



CF များမှ တင်ပြဆွေးနွေးခြင်း



စနစ်တကျ မဲထည့် နေကြခြင်း





ကျေးရွာကော်မတီဝင်များတက်ကြွစွာ ပူးပေါင်းပါဝင်ခြင်း

ကိုယ်တိုင် ပါဝင်ဆွေးနွေး တင်ပြခြင်း

၇။ စံပယ်ကုန်းကျေးရွာ ကော်မတီဝင်များ စာရင်း

ကော်မတီကမ္ဘင်များ

၂၆.၃.၂၀၁၆ စံပယ်ကုန်းကျေးရွာ

ရက်	အမည်	ကော်မတီအမည်	Ph. No	အသွယ်
၁	ဦးရဲမင်းလွင်	ကျေးရွာစီမံကိန်းအထောက်အကူပြု ကော်မတီ	Ph. ၀၇၂၆၀၇ ၇၂၇၄၁	ဥက္ကဋ္ဌ
	ဒေါ်နုမြိုင်			ဥက္ကဋ္ဌ
၂	ဦးရွှေလွင်	ဝဟ်ပဉ္စရေ့ဆယ်ကော်မတီ	၀၇၄၆၂၆ ၈၃၂၂၁ ၀၇၄၆၁၆၃၇၃၇၆	
	ဒေါ်အင်းနုမြိုင်			
	ဒေါ်ကေးတုတ်			
၃	ဦးစိန်ကြူ	တော်လှန်ရေးအဖွဲ့အစည်း ဆယ်ကော်မတီ	၀၇၄၆၀၆၁၂၆၂၄ ၀၇၄၆၁၆၃၇၃၇၆	
	ဒေါ်မြမင့်မြင့်စန်း			
	ဦးကာလိ			
၄	ဦးခိုင်လွင်	မြန်မာ့တပ်မတော် တော်လှန်ရေးကော်မတီ		
	ဦးတင်ကေး			
	ဒေါ်စိန်လှ			
၅	ဦးစံရီ	အင်္ဂလိပ်မြေမြေရှင်းရေး		
	ဒေါ်စန်းမူ			
၆	ဒေါ်ကြည်မြင့်	စေတနာ့အခွင့်အရေး		
	ဦးဝင်းကျော်			၀၇၂၆၄၇၆၇- ၃၇၀
	ဒေါ်နုမြိုင်	ရွှေစာရင်းကိုင်	၀၇၄၆၁၆၃၇၃ ၇၆	

၈။ကျေးရွာအချက်အလက်(ပုံစံ-၁)

လူထုဗဟိုပြုစီမံကိန်း၊စီမံကိန်းလက်ဇွဲ
အပိုင်း-၃ ၂၉.၉.၂၀၁၅
ပုံစံ-၁ ကျေးရွာအခြေခံအချက်အလက်များ (Form PC 1)

လမ်းညွှန်ချက်/ ကျေးရွာတစ်ရွာသို့ ပထမဆုံး မိတ်ဆက်ခရီးသွားရောက်သောအခါ လူထုစည်းရုံးရေးမှူးသည် ကျေးရွာခေါင်းဆောင်များအားကျေးရွာအချက်အလက်များကိုမေတ္တာရပ်ခံ၍တောင်းခံရသည်။ဤအချက်အလက်များကိုစီမံကိန်းမိတ်ဆက်အစည်းဝေးမတိုင်မီတောင်းခံရမည်။စီမံကိန်းမိတ်ဆက်အစည်းဝေးတွင် လူထုစည်းရုံးရေးမှူးသည် ဤအချက်အလက်များအားစစ်ဆေးပြီးမှန်ကန်အောင်ပြုလုပ်ရမည်။ ပြီးနောက်တွင် လူထုစည်းရုံးရေးမှူးမှ သတင်းအချက်အလက်ထဲသို့ Tablets မှတစ်ဆင့်ဖြည့်သွင်းရမည်။

ကျေးရွာအုပ်ချုပ်ရေးမှူးအမည် ဒီး:အောင်မြင်စိုး	ကျေးရွာအုပ်ချုပ်ရေးမှူး ၏ဖုန်းနံပါတ် ၀၉ ၂၆၀ ၇ ၇၂၇၇၂	လူထုစည်းရုံးရေးမှူး၏အမည် ဒီး:အောင်မြင်စိုး
ပြည်နယ်တိုင်းဒေသကြီး တနင်္သာရီ	မြို့နယ် တနင်္သာရီ	ကျေးရွာအုပ်စု ကျေးရွာ

က. လူဦးရေ

လူမျိုးစု	အိမ်ထောင်စုအရေအတွက်	ကိုးကွယ်သည့်ဘာသာ	အိမ်ထောင်စုအရေအတွက်
လူမျိုးစု (၁) မြန်မာ	၅၁	ဘာသာ(၁) ဗုဒ္ဓ	၅၁
လူမျိုးစု (၂) -----		ဘာသာ(၂) -----	
လူမျိုးစုရော -----		ဘာသာရော -----	

	အမျိုးသား(အရေအတွက်)	အမျိုးသမီး(အရေအတွက်)
လူဦးရေ ၃၀၂	၁၄၂	၁၆၀
အိမ်ထောင်ဦးစီး	၂၅၈	၄

(ခ) လက်လှမ်းမီအသုံးပြုနိုင်သည့်အဆောက်အဦများ

စာသင်ကျောင်း	အမှတ်ခြံပိ	ကျန်းမာရေး	အမှတ်ခြံပိ	ဘာသာရေးအဆောက်အဦ	အမှတ်ခြံပိ
အထက်တန်းကျောင်း	<input type="checkbox"/>	ဆေးရုံ	<input type="checkbox"/>	စေတီ	<input type="checkbox"/>
အလယ်တန်းကျောင်း	<input type="checkbox"/>	ကျန်းမာရေးဌာန	<input type="checkbox"/>	ဘုန်းကြီးကျောင်း	<input type="checkbox"/>
မူလတန်းကျောင်း	<input type="checkbox"/>	ကျန်းမာရေးဌာနခွဲ	<input type="checkbox"/>	ဟိန္ဒူဘုရားကျောင်း	<input type="checkbox"/>
မူကြိုကျောင်း	<input type="checkbox"/>	ဆေးပေးခန်း	<input type="checkbox"/>	ခရစ်ယာန်ကျောင်း	<input type="checkbox"/>
အခြား	၄၃	အခြား		ဗလီ	<input type="checkbox"/>
				အခြား	<input type="checkbox"/>
မှတ်ချက်- လှိုင်အောင်		မှတ်ချက်		မှတ်ချက်	



လူထုပဟိုပြုစီမံကိန်း၊ စီမံကိန်းလက်စွဲ
အပိုင်း-၃ ၂၉.၉.၂၀၁၅

(ဂ) ကျွမ်းကျင်သူများမှတ်တမ်း ၊ ကျေးရွာတွင်နေထိုင်သော သို့မဟုတ် တခြားရွာမှလာရောက်သောကျွမ်းကျင်သူများ

(၁) စာသင်ကျောင်း			(၂) ကျန်းမာရေး			(၃) လက်မှုပညာရှင်		
ရွာတွင်နေထိုင်သူ	အခြားရွာမှလာသူ		ရွာတွင်နေထိုင်သူ	အခြားရွာမှလာသူ		ရွာတွင်နေထိုင်သူ	အခြားရွာမှလာသူ	
မူလတန်းပြဆရာ၊ ဆရာမ	<input type="checkbox"/>	<input type="checkbox"/>	ဆရာဝန်	<input type="checkbox"/>	<input type="checkbox"/>	လက်သမား	<input type="checkbox"/>	<input type="checkbox"/>
အထက်တန်းပြဆရာ၊ ဆရာမ	<input type="checkbox"/>	<input type="checkbox"/>	လက်ထောက်ကျန်းမာရေးမှူး	<input type="checkbox"/>	<input type="checkbox"/>	ပန်းရံ	<input type="checkbox"/>	<input type="checkbox"/>
အလယ်တန်းပြဆရာ၊ ဆရာမ	<input type="checkbox"/>	<input type="checkbox"/>	အမျိုးသမီးကျန်းမာရေးဆရာမ	<input type="checkbox"/>	<input type="checkbox"/>	လျှပ်စစ်ဆိုင်ရာ	<input type="checkbox"/>	<input type="checkbox"/>
မူကြိုဆရာ၊ ဆရာမ	<input type="checkbox"/>	<input type="checkbox"/>	အရံသားဗွား	<input type="checkbox"/>	<input type="checkbox"/>	ရေပိုက်သူယ်သူ	<input type="checkbox"/>	<input type="checkbox"/>
အခြား	<input type="checkbox"/>	<input type="checkbox"/>	ပြည်သူ့ကျန်းမာရေးလုပ်သား (၁)/(၂)	<input type="checkbox"/>	<input type="checkbox"/>	ကျွမ်းကျင်ဆရာ	<input type="checkbox"/>	<input type="checkbox"/>
မှတ်ချက်			မှတ်ချက်			မှတ်ချက်		

(ဃ) ကျေးရွာသို့ ရောက်ရှိနိုင်သည့်လမ်းအခြေအနေ / ကျေးရွာတစ်ရွာသည် ၎င်း၏ကျေးရွာအုပ်စုနှင့် ဆက်သွယ်ထားသော လမ်းအခြေအနေ (အောက်ပါတို့ကိုပိုင်းပါ)

ကျောက်ကြမ်းလမ်း: ကတ္တရာလမ်း: ကွန်ကရစ်လမ်း: _____ မော်တော်ဆိုင်ကယ်လမ်း: _____
 ကျောက်ခင်းလမ်း: _____ မြေသားလမ်း: _____ လူသွားလမ်း: _____ အခြား: _____

(င) ကျေးရွာဖွံ့ဖြိုးမှုစီမံချက်

(၁) လူထုပဟိုပြုစီမံကိန်းမစတင်မှီ ဤကျေးရွာတွင်ကျေးရွာဖွံ့ဖြိုးမှု စီမံချက်ရှိခဲ့ပါသလား? ပိုင်းပါ
ရှိပါသည်/မရှိပါ/မသိပါ

(၂) ရှိခဲ့ပါလျှင် ဤစီမံချက်ကို မည်သည့် ခုနှစ်တွင်ပြင်ဆင်ခဲ့ပါသနည်း? နှစ်-----/မသိပါ

(၃) ဤစီမံချက်ကို မြို့နယ်မှအတည်ပြုခဲ့ပါသလား? ပြုခဲ့ပါသည်/မပြုခဲ့ပါ /မသိပါ

(စ) ခရီးအကွာအဝေး

(၁) ဤကျေးရွာ၏ပဟိုမှ၎င်းကျေးရွာအုပ်စု၏ပဟိုအထိခရီးမိုင်မည်မျှကွာဝေးသနည်း? မိုင်(၁၁)/မသိပါ

(၂) ဤကျေးရွာမှ ၎င်းကျေးရွာအုပ်စုပဟိုအထိသွားလာရာတွင်ကြာမြင့်သည့်အချိန်

ခြောက်သွေ့ရာသီတွင်ကြာချိန် (၁၅) မိနစ် ထောက်လာရီ/မော်တော်ဆိုင်ကယ်/မြေလျှင်/လား/မော်တော်ဘုတ်/
အခြား: (၁၅) မိနစ်

မိုးရာသီတွင်ကြာချိန် (၁၅) မိနစ် ထောက်လာရီ/မော်တော်ဆိုင်ကယ်/မြေလျှင်/လား/မော်တော်ဘုတ်/
အခြား: (၁၅) မိနစ်

(ဆ) ပတ်ဝန်းကျင်ဆိုင်ရာသဘာဝဘေးအန္တရာယ် -
 ဤကျေးရွာတွင်ကြီးကြီးခြင်းကဲ့သို့ သဘာဝဘေးအန္တရာယ်ကျရောက်မှုခြင်းရှိပါသလား။
 မရှိပါ ရှိပါသည် ရှိလျှင်ဖော်ပြပါ- (၁၅) မိနစ်

၉။ စီမံကိန်းစက်ဝန်းအချိန်ဇယား(ပုံစံ-၂)

လူထုတိုက်ပြုစီမံကိန်းစီမံကိန်းလက်စွဲ
အပိုင်း-၃ ၂၉.၉.၂၀၁၅

ပုံစံ ၀-၂ - စီမံကိန်းစက်ဝန်းအချိန်ဇယား (PC 2)

လမ်းညွှန်ချက်-သက်ဆိုင်ရာလူထုစည်းရုံးရေးမှူး/လက်ထောက်နည်းပညာနည်းပညာမှူးများမှ စီမံကိန်းစက်ဝန်းအဆင့်တစ်ခုစီ ပြီးစီးတိုင်းကျေးရွာနှင့် ကျေးရွာအုပ်စု အတွက်တိုက်ပြုပုံစံကိုဖြည့်သွင်းရမည်။

စည်းရုံးရေးမှူး/ဝန်ထမ်း အမည် ဒေါ်အေးအေး / ဒေါ်ခင်အေးအေး

နေ့စွဲ ၂၆.၃.၂၀၁၆ စက်ဝန်းအားအမှတ်ခြိပ်ပါ စက်ဝန်း(၁) စက်ဝန်း(၂) စက်ဝန်း(၃)
 စက်ဝန်း (၄)

ဖြည့်နှယ်/တိုင်း တနင်္သာရီ မြို့နယ် တနင်္သာရီ ကျေးရွာအုပ်စု တနင်္သာရီ ကျေးရွာ စံပယ်ကုန်း

စီမံကိန်းဆောင်ရွက်မှုအဆင့်များ	နေ့စွဲ		အစည်းအဝေးတွင်တက်ရောက်သူအရေအတွက်			
	စတင်သည့်နေ့	ပြီးဆုံးသည့်နေ့	အမျိုးသားအရေအတွက်	အမျိုးသမီးအရေအတွက်	အိမ်ထောင်စုအရေအတွက်	လူမျိုးစုတက်ရောက်သူအရေအတွက်နှင့် လူမျိုးစုအမည်
၁. ကျေးရွာစီမံကိန်း မိတ်ဆက်အစည်းအဝေး	၂၆.၃.၁၆	၂၆.၃.၁၆	၁၃	၂၂	၅၀	၃၅
၂. ကျေးရွာဖွံ့ဖြိုးရေး စီမံချက်ရေးဆွဲခြင်း အစည်းအဝေး	၂၇.၃.၁၆	၂၆.၃.၁၆	၁၃	၂၂	၅၀	၃၅
၃. ကျေးရွာအုပ်စု လုပ်ငန်း ဆုံးဖြတ်ချက်ချသည့်အစည်းအဝေး	၃၀.၃.၁၆	၃၀.၃.၁၆	၂၄	၂၄	၃၆	၁၀၀
၄. မြို့နယ်အဆင့်စီမံကိန်းရေးဆွဲရေးနှင့်အကောင်အထည်ဖော်ရေးကော်မတီ၏ စီမံကိန်း သုံးသပ်မှုအစည်းအဝေး			မလို	မလို	မလို	မလို
၅. မြို့နယ် စီမံကိန်းရေးဆွဲရေးနှင့်အကောင်အထည်ဖော်ရေးကော်မတီ၏ဆုံးဖြတ်မှုကို ရွာသို့ အသိပေးအကြောင်းကြားသည့်အစည်းအဝေး						
၆. စီမံကိန်းလုပ်ငန်းခွဲစီမံချက်ရေးဆွဲခြင်း အစည်းအဝေး	မလို	မလို	မလို	မလို	မလို	မလို
၆.၁။ စီမံကိန်းလုပ်ငန်း အကောင်အထည်ဖော်ရေးအစီအစဉ် ရေးဆွဲခြင်း						
၆.၂။ ဝယ်ယူရေးအစီအစဉ် ရေးဆွဲခြင်း						

၁၀၈။ ကျေးရွာဖွံ့ဖြိုးရေးဦးစီးဌာနအစဉ်(ပုံစံ-၃)

လူထုဝဟ်ပြုစီမံကိန်းဦးစီးဌာန၊ လက်စွဲ
အပိုင်း-၃ ၂၀၁၅
ပုံစံ ၈-၃ ကျေးရွာဖွံ့ဖြိုးရေး ဦးစီးဌာနအစဉ် (Form PC 3)

၅၈၈

လမ်းညွှန်	ရွက်/အဆင့်(၃)ကျေးရွာမှန်ချက်အစဉ်အလေးပြီးဆုံးသောအခါ	ကျေးရွာစီမံကိန်း
	အထောက်အကူပြုပေးမည့် လူထုဝဟ်ပြုစီမံကိန်းအစဉ်အလေးပြီးဆုံးသောအခါ	ခြေညှိခံရမည့်
	အားလုံးသောအခါအခါအတားအဆီးများ	ရန်ပုံငွေအရင်းအမြစ်နှင့်
	မသက်ဆိုင်သည့် လုပ်ငန်းများအားလုံးကိုပေးပြန်မည်	
	လူထုဝဟ်ပြုစီမံကိန်း/ဝန်ထမ်း အမည်	
နေ့စွဲ	၂၆-၅-၂၀၁၆	စက်ဝန်းအား အမှတ်ခြစ်ပါ (✓) စက်ဝန်း(၁) <input type="checkbox"/> စက်ဝန်း(၂) <input type="checkbox"/> စက်ဝန်း(၃) <input type="checkbox"/> စက်ဝန်း(၄)
ပြည်နယ်/တိုင်း	တနင်္သာရီ	ကျေးရွာအုပ်စု
ကျေးရွာအုပ်စု	ကျွန်းမြို့နယ်	ကျေးရွာ
ကျေးရွာအုပ်စု	တကျ	စံပယ်ကျွန်း
က. အခါအခါအတားအဆီးများအားလုံးဖြင့် - ယခုလက်ရှိအခြေအနေတွင်ကျေးရွာဖွံ့ဖြိုးတိုးတက်ရေးအတွက် အဓိကအခါအခါအတားအဆီးများသည် မည်သည့်အခါအခါအတားအဆီးများအဖြစ်ပါသနည်း(အမျိုးသား/သမီး အနည်းဆုံးအခါအခါ ၅ ခုစီပေးပါ)		
အမျိုးသား	အဖွဲ့မှတင်ပြသောအခါအခါအတားအဆီးများ	အမျိုးသမီး
၁	အားလုံးအား ဖွဲ့စည်းပေးရန်	၁
၂	အားလုံးအား ဖွဲ့စည်းပေးရန်	၂
၃	အားလုံးအား ဖွဲ့စည်းပေးရန်	၃
၄	အားလုံးအား ဖွဲ့စည်းပေးရန်	၄
၅	အားလုံးအား ဖွဲ့စည်းပေးရန်	၅

ခ. မျှော်မှန်းခြင်း- နောင်လမ်းညွှန် (၅) နှစ် အတွင်း ကျေးရွာဖွံ့ဖြိုးရေး မျှော်မှန်းချက်များအား တင်ပြပါ။

အမျိုးသားအဖွဲ့မှတင်ပြသောမျှော်မှန်းချက်များ	အမျိုးသမီးအဖွဲ့မှတင်ပြသောမျှော်မှန်းချက်များ
၁	၁
၂	၂
၃	၃
၄	၄
၅	၅

င. ကျေးရွာ၏ လမ်းညွှန် (၃) နှစ်အတွက် ဦးစီးဌာန ဖွံ့ဖြိုးတိုးတက်မှု လုပ်ငန်း အစီအစဉ်အားဖော်ပြပါ။
(လူထုဝဟ်ပြုစီမံကိန်း ရန်ပုံငွေအတွက် အဆိုပြုသော အစီအစဉ်များကိုဦးစီးဌာန အဆင့်အလိုက်ပေး ပြန်လှူလူထုဝဟ်ပြု စီမံကိန်း ရန်ပုံငွေအရင်းအမြစ်နှင့် မဟုတ်သည့်အစီအစဉ်များလည်းပေးပြန်ရန်ဖြစ်သည်)

ကျေးရွာအတွက် ဦးစီးဌာန ဖွံ့ဖြိုး တိုးတက်မှု လုပ်ငန်းအစဉ်များ	အဆိုပြုသူ (အမျိုးသားများ/ အမျိုးသမီးများ/ အမျိုးသား+အမျိုးသမီး)	လူထုဝဟ်ပြုစီမံကိန်းအတွက်အဆိုပြု သည့်ဦးစီးဌာနအဆင့်အလိုက်ပေး ပြန်	ရန်ပုံငွေ ကုန်ကျ ဝန်ထမ်း	အကျိုးခံစား ခွင့်ရှိသူရန် မှန်းခြေ အရ အတွက်
၁	ကျား +၂	၃	၅၅ သိန်း	၃၀၂
၂	ကျား +၂	၁	၅၅ သိန်း	၆၅
၃	ကျား +၂	၂	၅၅ သိန်း	၃၅

လူထုဝေဖွဲ့ခြင်းစီမံကိန်းလက်ဖွဲ့
အပိုင်း-၃ ၂၀၂၀-၂၀၂၁

၄	ရေ (ကဗီဇ)	ကျား + မ	၇	စတင်	၃၀၂
၅	လမ်း (စာသင်ကျောင်း)	ကျား + မ	၄	စတင်	၆၅
၆	စာအုပ်တိုက်	မ	၆	စတင်	၃၀၂

ဥက္ကဋ္ဌ၊ ကျေးရွာစီမံကိန်းအထောက်အကူပြုဧကန်စီမံကိန်းအဖွဲ့သည်။
 အမည် ဒေါ်ခင်အေး လက်မှတ် အေး နံပါတ် ၃၆၂၃၁၆

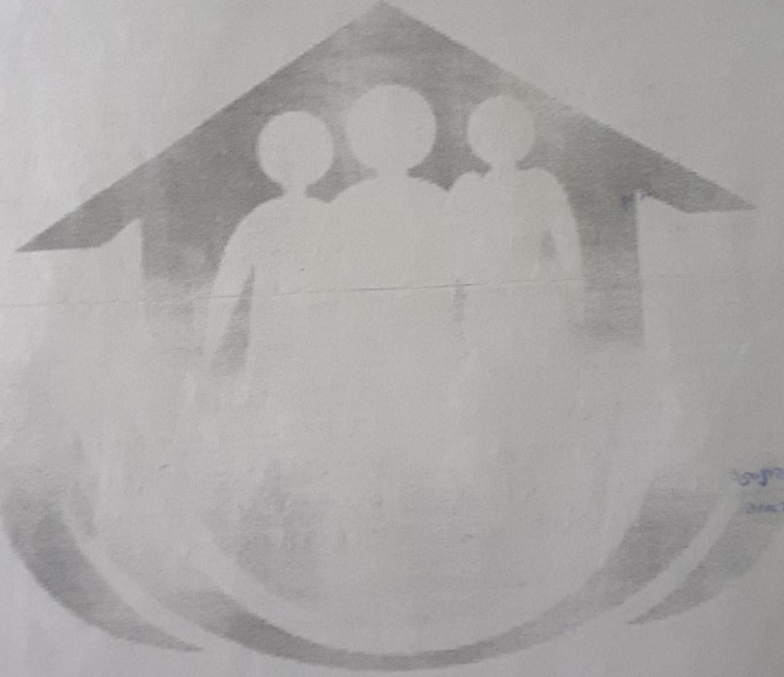

၁၁။ ကျေးရွာအုပ်စုစီမံကိန်းလုပ်ငန်းခွဲရွေးချယ်ခြင်း(ပုံစံ-၄)

တကူကျေးရွာအုပ်စု စီမံကိန်းလုပ်ငန်းခွဲရွေးချယ်ခြင်းပုံစံ

ကျေးရွာအမည်	ဆောင်ရွက်မည့် လုပ်ငန်းများ	အတွင်း စာအုပ်	ခွဲပေးလိုက် ပြန်အကျိုး ခံစားနိုင်သူ များ	အဆိုပြု တန်ဖိုး	ခွဲပေးကြမည့် အရက်
၁ တကူရွာမ	စာပိတ်တွင်း	-	တစ်ရွာလုံး	ကျား+မ	၈၀ သိန်း
၂။ တကူအယ်ပီဇ်	စာသင်ကျောင်း ဖြစ်အကျက်	အလျား ၂၀၀ အနံ ၃၀	ကျောင်းသား ကျောင်းသူ ၁၀၀ကျော်	ကျား+မ	၈၀ သိန်း
၃။ ညိုဦးကျေး	စာသင်ကျောင်း ဖြစ် (စာက)	အလျား ၂၀၀ အနံ ၃၀	ကျောင်းသား ကျောင်းသူ ၁၀၀ကျော်	ကျား+မ	၈၀ သိန်း
၄။ အင်းရှည်ကျေး	ရေ(လက်ထူးတွင်း) ကန်ဖန်တီးရေး	၅ တွင်း	တစ်ရွာလုံး	ကျား+မ	၁၂၀ သိန်း
၅။ အထ-က-တကူ အုပ်စု	ခြံစည်းရိုး(အ-စ-စ) စာသင်ကျောင်း	ကျွန်းကုတ် တွင်းသို့အားဖြည့်	ကျောင်းသား ကျောင်းသူအား လုံး	ကျား + မ	၂၈၀ သိန်း
၆။ ဝမ်းနားကျေးရွာ	စာသင်ကျောင်း မျက်နှာကျက်ဖြည့်	အလျား ၁၂၀ အနံ - ၃၀	ကျောင်းသူ/သား - ၂၀၀၀ကျော်	"	၇၀ သိန်း
၇။ ကော်တော်ရွာ	စာသင်ကျောင်း မျက်နှာကျက်ဖြည့်	အလျား ၂၀၀ အနံ - ၃၀	ကျောင်းသူ/သား ၈၀၀ကျော်	"	၈၀ သိန်း
၈။ တကူယာ	လျှပ်စစ်ဓါတ်	ကီလို ၂၀	တစ်ရွာလုံး	"	၈၀ သိန်း
၉။ ကျေးရွာ	စာသင်ကျောင်း လမ်း	အလျား ၂၀၀ အနံ - ၆	ကျောင်းသူ/သား ၁၀၀၀ ကျော်	"	၈၀ သိန်း
၁၀။ ကျောက်ရောင်	စာသင်ကျောင်း မျက်နှာကျက်ဖြည့်	အလျား ၁၂၀ အနံ - ၃၀	ကျောင်းသူ/သား ၁၅၀ ကျော်	"	၇၅ သိန်း
၁၁။ တိုက်ကမ်း	ဆေးခန်း သွားလမ်း (၆၀၀)	အလျား ၄၀၀ အနံ ၁၀	ကျေးရွာ ၉၀%	"	၉၀ သိန်း
၁၂။ သံတိုက်	ပေါင်းကျေး ရေလွှဲ ဖြန့်ခွဲရေး	ပေါင်းကျေး ၃၃ ကမ်းခြားလမ်း အလျား ၂၀၀-၃၅၀	ကျေးရွာ ၉၀%	"	၁၀၀ သိန်း
၁၃။ ဇွန်ကျောင်း	စာသင်ကျောင်း ဖြစ်	အလျား ၂၀၀ အနံ - ၃၀	ကျောင်းသား ကျောင်းသူ ၅၀၀ကျော်	"	၉၀ သိန်း
၁၄။ ဇွန်အေး	လမ်း (ကျွန်းကုတ်)	အလျား ၂၀၀ အနံ - ၁၂	ကျေးရွာ ၇၀%	"	၈၄ သိန်း
၁၅။ စံယာကျေး	စာသင်ကျောင်း မျက်နှာကျက်	အလျား ၂၀၀ အနံ ၃၀	ကျောင်းသား/သူ ၁၀၀ကျော်	"	၈၅ သိန်း

၁၂။ အစည်းအဝေးတက်ရောက်သူများစာရင်း(ပုံစံ-၁၂)

(PC - 12) တက်ရောက်သူစာရင်းများအရ စုစုပေါင်း တက်ရောက်သူဦးရေမှာ အောက်ပါအတိုင်းဖြစ်သည်။

ယောက်ျားဦးရေ - 13 ဦး ။

မိန်းမဦးရေ - 22 ဦး ။

စုစုပေါင်းဦးရေ - 35 ဦး တို့ဖြစ်ပြီး လူမျိုးစုအားလုံးတို့သည်မြန်မာ / ဗမာ လူမျိုးများ နှင့် ကရင် လူမျိုးများ အနည်းငယ်ပါဝင်ကြသည်။

အစည်းအဝေးတက်ရောက်သူများစာရင်း (ပုံစံ - ၁၂)

လူထုတိုးမြှင့်ရေးဦးစီးဌာန၊ လူထုစွန့်ခွာရေးဌာန၊ အစည်းအဝေးတက်ရောက်သူများစာရင်း (FORM PC 12)

ပုံစံ - ၀-၁၂ - အစည်းအဝေးတက်ရောက်သူများ (FORM PC 12)

အစည်းအဝေးအမျိုးအစား: အစည်းအဝေးအကျဉ်းချုပ် အစည်းအဝေးအကျဉ်းချုပ် အစည်းအဝေးအကျဉ်းချုပ် အစည်းအဝေးအကျဉ်းချုပ်

ရက်စွဲ: ၂၀-၁-၂၀၁၈

မြို့နယ်/တိုင်းဒေသကြီး: မန္တလေးတိုင်းဒေသကြီး မန္တလေးတိုင်းဒေသကြီး မန္တလေးတိုင်းဒေသကြီး မန္တလေးတိုင်းဒေသကြီး

မြို့နယ်: မြောက်ဥက္ကလာပမြို့နယ် မြောက်ဥက္ကလာပမြို့နယ် မြောက်ဥက္ကလာပမြို့နယ် မြောက်ဥက္ကလာပမြို့နယ်

စဉ်	အမည်	ကျား (M)	မ (F)	အိမ်ထောင်စုမှ လူထုစွန့်ခွာရေး (၂)	လူမျိုး	လက်မှတ်
၁။	ဒေါ်အေးအေး		✓	✓	ဗမာ	ဝဇီ
၂။	ဒေါ်အေးအေး		✓	✓	ဗမာ	ဇော်
၃။	ဒေါ်အေးအေး		✓	✓	ဗမာ	ဇော်
၄။	ဒေါ်အေးအေး		✓	✓	ဗမာ	ဇော်
၅။	ဒေါ်အေးအေး		✓	✓	ဗမာ	ဇော်
၆။	ဒေါ်အေးအေး		✓	✓	ဗမာ	ဇော်
၇။	ဒေါ်အေးအေး		✓	✓	ဗမာ	ဇော်
၈။	ဒေါ်အေးအေး		✓	✓	ဗမာ	ဇော်
၉။	ဒေါ်အေးအေး		✓	✓	ဗမာ	ဇော်
၁၀။	ဒေါ်အေးအေး		✓	✓	ဗမာ	ဇော်
၁၁။	ဒေါ်အေးအေး		✓	✓	ဗမာ	ဇော်
၁၂။	ဒေါ်အေးအေး		✓	✓	ဗမာ	ဇော်
၁၃။	ဒေါ်အေးအေး		✓	✓	ဗမာ	ဇော်
၁၄။	ဒေါ်အေးအေး		✓	✓	ဗမာ	ဇော်
၁၅။	ဒေါ်အေးအေး		✓	✓	ဗမာ	ဇော်
၁၆။	ဒေါ်အေးအေး		✓	✓	ဗမာ	ဇော်
၁၇။	ဒေါ်အေးအေး		✓	✓	ဗမာ	ဇော်
၁၈။	ဒေါ်အေးအေး		✓	✓	ဗမာ	ဇော်
၁၉။	ဒေါ်အေးအေး		✓	✓	ဗမာ	ဇော်
၂၀။	ဒေါ်အေးအေး		✓	✓	ဗမာ	ဇော်
၂၁။	ဒေါ်အေးအေး		✓	✓	ဗမာ	ဇော်
၂၂။	ဒေါ်အေးအေး		✓	✓	ဗမာ	ဇော်
၂၃။	ဒေါ်အေးအေး		✓	✓	ဗမာ	ဇော်
၂၄။	ဒေါ်အေးအေး		✓	✓	ဗမာ	ဇော်
၂၅။	ဒေါ်အေးအေး		✓	✓	ဗမာ	ဇော်
၂၆။	ဒေါ်အေးအေး		✓	✓	ဗမာ	ဇော်
၂၇။	ဒေါ်အေးအေး		✓	✓	ဗမာ	ဇော်
၂၈။	ဒေါ်အေးအေး		✓	✓	ဗမာ	ဇော်
၂၉။	ဒေါ်အေးအေး		✓	✓	ဗမာ	ဇော်
၃၀။	ဒေါ်အေးအေး		✓	✓	ဗမာ	ဇော်

(၁) အိမ်ထောင်စုမှ လူထုစွန့်ခွာရေး (၂) အမျိုးအစား/အမျိုးအစား အိမ်ထောင်စု တစ်ခုကို တိုးပေးခြင်းသည် သူမတို့ အမှတ်ဖြစ်ပါသည်။

လူထုဝယ်မြို့စီမံကိန်းစီမံကိန်းလက်ခွဲ
အပိုင်း-၃

ပုံစံ - ၀-၁၂ - အစည်းအဝေးတင်စာရင်းစာရွက် (FORM PC 12)

လမ်းညွှန်၊ စီမံကိန်း အစည်းအဝေးအားလုံးတွင် အသုံးပြုရန် လူထုဝယ်မြို့စီမံကိန်းအဖွဲ့က ကျေးရွာသို့ ကွင်းဆင်းစဉ် စစ်ဆေး၍ ပုံစံ ၂ စီမံကိန်းတင်စာရင်းအချိန်ဇယားပါ အစည်းအဝေးတင်စာရင်းစာရွက်စာတမ်းကို ဖြည့်သွင်းရန်			
စည်းစဉ်အရအမည်		ဦးညွှန် ဦး / ဦးလင်းထိုက်	
ရက်စွဲ	၂၀၁၆.၃.၂၆	စီမံကိန်းတင်စာရင်းဖြည့်ပါ(✓)	မတင်ပါ() <input type="checkbox"/> တင်စာရင်း(၂) <input type="checkbox"/> တင်စာရင်း(၃) <input type="checkbox"/> တင်စာရင်း(၄) <input type="checkbox"/>
ပြည်နယ်/တိုင်းဒေသကြီး	တနင်္သာရီ	မြို့နယ်	ကျေးရွာအုပ်စု
			ကျေးရွာ
			စံပယ်ကုန်း

အစည်းအဝေးအမိန့်စဉ်

စဉ်	အမည်	တား (✓)	မ (✓)	အိမ်ထောင်စုကိုယ်စားလှယ်(✓) ^(၁)	လူမျိုး	လက်မှတ်
၂၅	ဦးရှင်လင်း	✓		ဦးရှင်လင်း	ဗမာ	ရှင်လင်း
၂၆	ဦးစံ	✓		။	။	စံ
၂၉	ဦးကျော်စွာ	✓	✓	ဦးကျော်စွာ	ဗမာ	ကျော်စွာ
၃၀	ဦးကျော်စွာ	✓	✓	ဦးကျော်စွာ	ဗမာ	ကျော်စွာ
၃၁	ဦးကျော်စွာ	✓	✓	ဦးကျော်စွာ	ဗမာ	ကျော်စွာ
၃၂	ဦးကျော်စွာ	✓	✓	ဦးကျော်စွာ	ဗမာ	ကျော်စွာ
၃၃	ဦးကျော်စွာ	✓	✓	ဦးကျော်စွာ	ဗမာ	ကျော်စွာ
၃၄	ဦးကျော်စွာ	✓	✓	ဦးကျော်စွာ	ဗမာ	ကျော်စွာ
၃၅	ဦးကျော်စွာ	✓	✓	ဦးကျော်စွာ	ဗမာ	ကျော်စွာ
၃၆	ဦးကျော်စွာ	✓	✓	ဦးကျော်စွာ	ဗမာ	ကျော်စွာ
၃၇	ဦးကျော်စွာ	✓	✓	ဦးကျော်စွာ	ဗမာ	ကျော်စွာ
၃၈	ဦးကျော်စွာ	✓	✓	ဦးကျော်စွာ	ဗမာ	ကျော်စွာ
၃၉	ဦးကျော်စွာ	✓	✓	ဦးကျော်စွာ	ဗမာ	ကျော်စွာ
၄၀	ဦးကျော်စွာ	✓	✓	ဦးကျော်စွာ	ဗမာ	ကျော်စွာ

(၁) အိမ်ထောင်စုစီမံကိန်းအဖွဲ့ဝင်/အဖွဲ့အစည်း/အဖွဲ့အစည်း အိမ်ထောင်စု တစ်စုကို ကိုယ်စားပြုသူအဖြစ် အမှတ်ဖြည့်ပါ။

၁၃။ အစည်းအဝေးမှတ်တမ်း

စံပယ်ကုန်းကျေးရွာ ပထမအကြိမ်အစည်းအဝေး မှတ်တမ်းများ-

- အချိန် - နံနက် - (7:00) နာရီ။
- နေရာ - ကိုယ်ထူကိုယ်ထဲ ၊ မူလတန်းကျောင်း။
- နေ့ရက်- (26.3.2016) (တနင်္ဂနွေနေ့)။
- အစည်းအဝေးစတင်ချိန် နံနက် (7:00) နာရီမှာ စတင်ခဲ့ပြီး ၊ နေ့လည် (12:00)နာရီ အချိန်တွင် အစည်းအဝေး ပြီးဆုံး ခဲ့ ကြောင်း မှတ်တမ်းတင်နိုင်ခဲ့သည်။
- တာဝန်ကျ (CF) / (TF) များ--
- ဦးလင်းထိုက်
- ဦးချမ်းဦး
- ဒေါ်ဇင်မာဌေး
- ဒေါ်ဇင်မာစိုး (TF)

၁၄။ VDP အရည်အသွေးထိန်းချုပ်မှု

ထိန်းချုပ်သူ-

ရက်စွဲ-

ရွာ-
မြို့နယ်-

VDP ရက်စွဲ-
ကျေးရွာအုပ်စု-

(၁) VDP စာရွက်စာတမ်းပြီးဆုံးမှုကိုစစ်ဆေးပါ။ (OM အရ)

- မျက်နှာဖုံး (အဖုံး)
- မာတိကာ
- PSA အကျဉ်းချုပ်နှင့် PRA လုပ်ငန်းစဉ်
- အမျိုးသား/အမျိုးသမီးအဖွဲ့များ၏ အခက်အခဲများ
- ကျေးရွာမျှော်မှန်းချက် (ဆွေးနွေးချက်ရလဒ်)
- အမျိုးသား/အမျိုးသမီးအဖွဲ့များသဘောတူထားသည့် နှောင်လေးနှစ်အတွက် ဦးစားပေးလုပ်ငန်းများစာရင်း (အခြေခံအဆောက်အအုံ၊အသက်မွေးမှု၊ ပညာရေး၊ လူမှုရေးထိန်းသိမ်းမှု---)

နောက်ဆက်တွဲများ-

- လူမှုရေးအကဲဖြတ်မှု စာရွက်စာတမ်းခါတ်ပုံနှင့် PRA လုပ်ငန်းစဉ် (ဖြစ်နိုင်လျှင်)၊မြေပုံများပါရမည်။ စည်းစိမ်ပိုင်ဆိုင်မှုအဆင့် Venn ပုံ--
- ကျေးရွာစီမံကိန်းရေးဆွဲရေးအစည်းအဝေးမိတ္တူ
- ကျေးရွာ၏အချက်အလက် (PC -1)
- ကျေးရွာမျှော်မှန်းချက်

(၂) လူမှုရေးအကဲဖြတ်မှုအရည်အသွေးနှင့် VDP စစ်ဆေးပါ။

- VDP တွင်ပါဝင်သောဦးရေ (အမျိုးသား/အမျိုးသမီး)-
- လူမှုရေးအကဲဖြတ်မှုအရည်အသွေးနှင့် VDP ရက်ပေါင်း-
- PRA ပစ္စည်းများ အသုံးပြုသည့် အရေအတွက်-
- ပါဝင်သောဦးရေနှင့် လုပ်ငန်းများ မှတ်တမ်းမှတ်တမ်းတင်ခြင်း (အစည်းအဝေးမှတတ်တမ်း၊ အဖွဲ့ခါတ်ပုံ၊ တိုင်းရင်းသားအနည်းစုနှင့် ထိခိုက်လွယ်သော အဖွဲ့များ)- (ကောင်း)
- လုပ်ငန်းများ မှတ်တမ်းတင်ခြင်းနှင့် အမျိုးသမီးအဖွဲ့အစည်းအဝေး၏ရလဒ်အားခွဲခြားပေးထားသလား။(ရှိ)
- စီမံကိန်းအရေအတွက် (အမျိုးသား/ အမျိုးသမီးရွေးချယ်မှုအရေအတွက်)-
- PRA နှင့် သက်ဆိုင်သော အခြားစီမံကိန်းအရေအတွက် (အမျိုးသား/အမျိုးသမီးရွေးချယ်မှုအရေအတွက်)

VDP အရည်အသွေးထိန်းသိမ်းမှု (Checklist For VDP)

#####