

ပြည်ထောင်စု သမ္မတမြန်မာနိုင်ငံတော် အစိုးရ
 စိုက်ပျိုးရေး ၊ မွေးမြူရေးနှင့် ဆည်မြောင်းဝန်ကြီးဌာန
 ကျေးလက်ဒေသဖွံ့ဖြိုးတိုးတက်ရေး ဦးစီးဌာန
 တနင်္သာရီမြို့နယ်



လူထုဗဟိုပြု စီမံကိန်း
 National Community Driven Development Project
 (NCDDP)



ကျေးရွာဖွံ့ဖြိုးရေး အစီအစဉ်
 Village Development Plan (VDP)
 ကိုးအင်း ကျေးရွာ၊ တကူ အုပ်စု ။

၂၀၁၆ ခုနှစ်

တနင်္သာရီမြို့

မာတိကာ

၁။	မြို့နယ်မြေပုံ	၃
၂။	ကျေးရွာအုပ်စုပြမြေပုံ(တည်နေရာ)	၄
၃။	ကျေးရွာအုပ်စုတွင်ပါဝင်သော ကျေးရွာများစာရင်း	၅
၄။	ကျေးရွာအခြေခံအချက်အလက်များ	၆
၃။	လူထုပူးပေါင်းပါဝင်သော လူမှုဆန်းစစ်ခြင်းနှင့် အကဲဖြတ်ခြင်းလုပ်ငန်းစဉ် (PSA/PRA) အကျဉ်းချုပ်ဇယား	၇
၆။	ကျေးရွာဖွံ့ဖြိုးရေးအစီအစဉ်အတွက်အသုံးပြုခဲ့သော PRA tools များနှင့် တစ်ခုချင်းစီအတွက် သုံးသပ်ချက်များ	၉
၇။	ကော်မတီဝင်များရွေးချယ်ခြင်းနှင့်ကျေးရွာဖွံ့ဖြိုးရေးအစီအစဉ်ဆောင်ရွက်မှုမှတ်တမ်းဓါတ်ပုံများ	၁၇
၈။	ကော်မတီဝင်များစာရင်း	၁၈
၉။	ကျေးရွာအချက်အလက်(ပုံစံ-၁)	၁၉
၁၀။	စီမံကိန်းစက်ဝန်းအချိန်ဇယား(ပုံစံ-၂)	၂၂
၁၁။	ကျေးရွာဖွံ့ဖြိုးရေးဦးစားပေးအစီအစဉ်(ပုံစံ-၃)	၂၃
၁၂။	ကျေးရွာအုပ်စုစီမံကိန်းလုပ်ငန်းခွဲရွေးချယ်ခြင်း(ပုံစံ-၄)	၂၅
၁၃။	အစည်းအဝေးတက်ရောက်သူများစာရင်း(ပုံစံ-၁၂)	၂၆
၁၄။	VDP အရည်အသွေးထိန်းချုပ်မှု	၂၈
၁၅။	ကဏ္ဍအလိုက်ဦးစားပေးဖွံ့ဖြိုးရေးလုပ်ငန်းများ	
၁၆။	အစည်းအဝေးမှတ်တမ်း	

၁။ တနင်္သာရီမြို့နယ်ပြ မြေပုံ

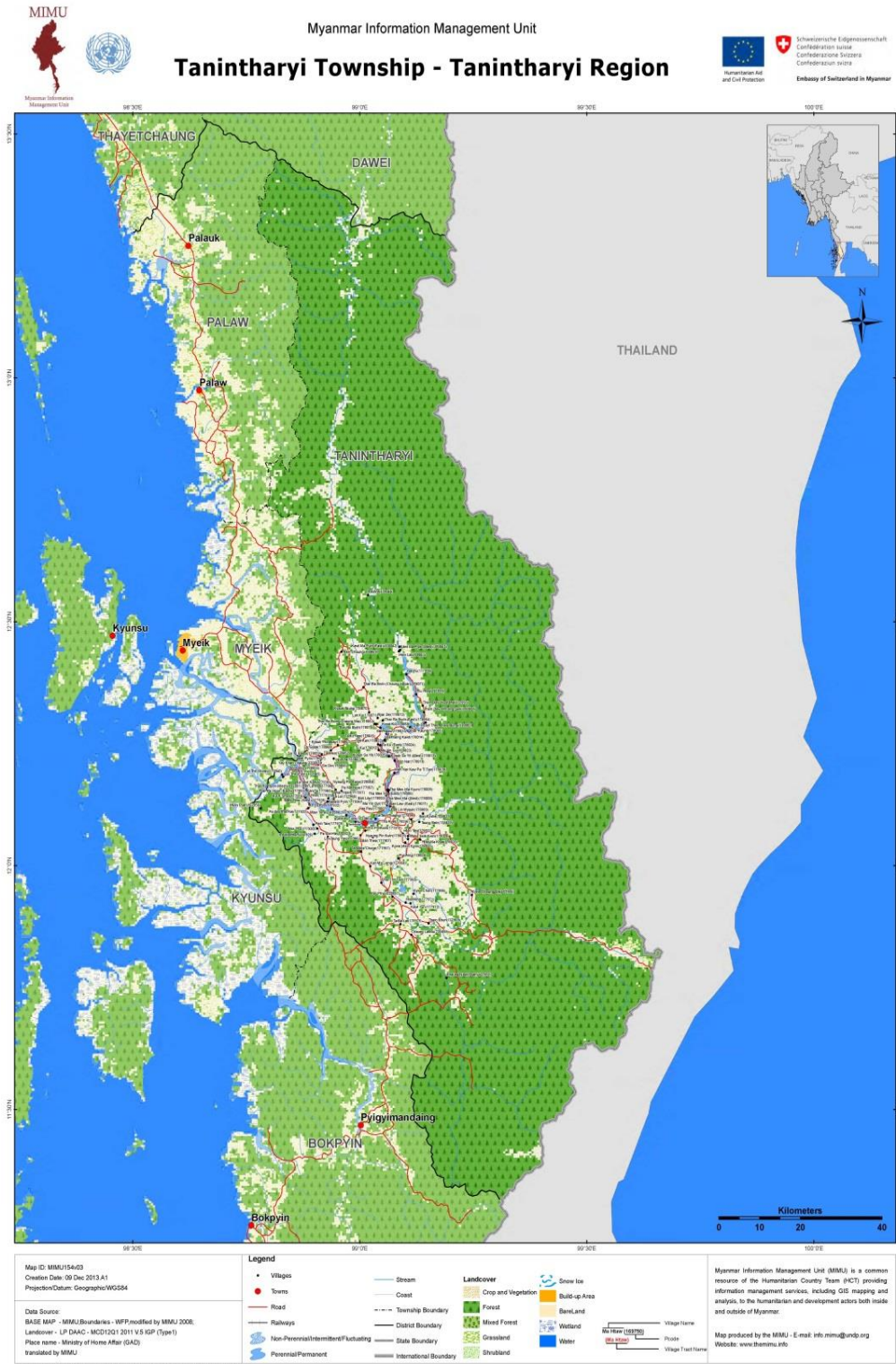

၃။ အုပ်စုတွင်ပါဝင်သောကျေးရွာများစာရင်း

ကျေးရွာအုပ်စုတွင် ပါဝင်သော ရွာများမှာ ကော်တော၊ ကိုးအင်း၊ ကျောက်စရစ်၊ တိုက်ကမ်း၊
မြရာချောင်း၊ စံပယ်ကုန်း၊ အင်းရှည်ကုန်း၊ လမိုင်းကျေး၊ အလယ်ပိုင်း၊ ရွာမ၊ သံတိုက်၊ ပြည်အေး၊
တကူငယ်၊ ဝမ်းနာ ကျေးရွာ တို့ဖြစ်ပါသည်။

၄။ ကျေးရွာအခြေခံအချက်အလက်များ

ကိုးအင်းကျေးရွာသည် ရှေးယခင်က အင်းပေါင်းတစ်ရာ ရှိသည့်အနက်မှ တစ်အင်းပျောက်ဆုံးသွားပြီး ကိုးဆယ့်ကိုးအင်းသာကျန်ရှိရာမှ ကိုးအင်း ဟုခေါ်တွင်ခြင်းဖြစ်သည်ကို ပါးစပ်ရာဇဝင်အရသိရှိရပါသည်။ ကိုးအင်းကျေးရွာတွင်ဗုဒ္ဓဘာသာဝင်များသာနေထိုင်ပြီး ဥယျာဉ် လုပ်ကိုင်သူများ၊ ကိုင်း၊ တောင်ယာလုပ်ခြင်းများကို အဓိကလုပ်ဆောင်ကြသည်။ လက်ရှိ ကိုးအင်း ကျေးရွာတွင် ဘုန်းကြီးကျောင်း တစ်ကျောင်းနှင့် မူလတန်းကျောင်း တစ်ကျောင်းသာရှိသည် ကျေးရွာလူထုတို့သည် ညီညွတ်စည်းလုံးမှု၊ အသင်းအဖွဲ့ပူးပေါင်းပါဝင်မှုအားကောင်းလှသည်။ လက်ရှိ ရွာတွင်းလမ်းမှာ မြေသားလမ်း ဖြစ်ပြီး မိုးရာသီအချိန်တွင် သွားလာရအလွန် ခက်ခဲပါသည်။ အုပ်စုကျေးရွာနှင့်ကိုးအင်းကျေးရွာ ခရီးအကွာအဝေးမှာ (၄) မိုင်ခန့် ကွာဝေးပါသည်။ ရွာတွင်းလမ်းမှာ မြေသားလမ်းဖြစ်ပြီး ခြောက်သွေ့ရာ သီတွင် (၃၀) မိနစ် ခန့်ကြာပြီး၊ မိုးရာသီအချိန်တွင် တစ်နေ့တာ ခရီးခန့် ကြာမြင့်ပါသည်။ အဓိကအားထားရ သောယာဉ်မှာ မော်တော်ဆိုင်ကယ် ဖြစ်ပြီး လှေဖြင့်လည်း သွားလာနိုင်ပါသည်။ နှစ်စဉ် မြစ်ရေကြီး ခြင်း များ ဖြစ်ပေါ်လေ့ ရှိပါသည်။

၅။ လူထု ပူးပေါင်းပါဝင်သော လူမှု ဆန်းစစ်ခြင်းနှင့် အကဲဖြတ်ခြင်း လုပ်ငန်းစဉ် (PSA/PRA) အကျဉ်းချုပ်

စဉ်	အကြောင်းအရာ	ရက်စွဲ	ဦးတည် အုပ်စု	တက်ရောက်သူ			အဓိကဆွေးနွေးချက်များ
				ကျား	မ	ပေါင်း	
၁	လူမှု/စီးပွားရေးအဆင့် သတ်မှတ်ခြင်း (Wealth Ranking)	23.3.2016	ချမ်းသာ၊ အလယ်လတ်၊ ဆင်းရဲ အုပ်စုများ	၄၁	၃၄	၇၅	ကျေးရွာလူထုအတွင်းရှိ ထိခိုက်လွယ်သူများ အရေအတွက်ကို သိရှိရန် နှင့် လုပ်ငန်း၏ အကျိုးခံစားမှုတွင် ၎င်းတို့၏ ဦးရေးပါဝင်မှုကို သိရှိရန်အတွက် ကြွယ်ဝမှု အဆင့်သတ်မှတ်ခြင်းကို ကျေးရွာသူ/သား များ၏ သဘောတူညီချက်ဖြင့် ဆွေးနွေးမှု ပြုလုပ်ခဲ့ပါသည်။
၂	ရာသီခွင်ပြကွဲဒီဇိုင်း (Seasonal Calendar)	23.3.2016	ကော်မတီ ဝင်များ နှင့်ကျေးရွာလူ ထု	၄၁	၃၄	၇၅	ကျေးရွာလူထု၏ ဝင်ငွေနည်းဆုံး/များဆုံးလ၊ ပြောင်းရွှေ့လုပ်ငန်း၊ ကွမ်းသီး၊ လယ်လုပ်ကာလ၊ ရာသီပေါ်သီးနှံကာလ၊ တောင်ယာ ခုတ်ခြင်း နှင့် စပါးရိတ်ခြင်း ကာလစသည်တို့ကို ဆွေးနွေးခဲ့ပါသည်။
၃	ကျေးရွာ လူမှုရေး၊ သံယာဇာတပြမြေပုံ (Social Map & Resource Map)	23.3.2016	ကျေးရွာလူထု	၄၁	၃၄	၇၅	အခြေခံ အဆောက်အုံ၊ လယ်ယာ နှင့် ဥယျာဉ်ခြံ၊ ချောင်းနှင့် တံတား၊ လမ်းပန်းဆက်သွယ်ရေး လူမှုအခြေအနေနှင့်တောတောင်ရေမြေ သဘာဝ ပြုမြေပုံကို ရေးဆွဲခဲ့ပါသည်။

ကိုးအင်း ကျေးရွာ၊တကူကျေးရွာ အုပ်စု ၊ တနင်္သာရီမြို့နယ်။

၄	ပြဿနာ သစ်ပင် (Problem Tree)	23.3.2016	ကော်မတီဝင် များ နှင့်ကျေးရွာလူ ထု	၄၁	၃၄	၇၅	တက်ရောက်သူများကို အုပ်စု သုံးစု ဖွဲ့၍ ပြဿနာများ ကို အတူတကွဖော်ထုတ် ဆွေးနွေး ခဲ့ရာ ရေအခက်အခဲ၊ မီးအခက်အခဲ နှင့် လမ်းပန်း ဆက်သွယ်ရေး ခက်ခဲ ကျန်းမာရေးအခက်အခဲများတူညီစွာထွက်လာ ပါသည်။
၅	ပင့်ကူအိမ်ကွန်ယက် (Spider Web)	23.3.2016	ကော်မတီဝင် များ နှင့်ကျေးရွာလူ ထု	၄၁	၃၄	၇၅	အမျိုးသား/သမီးများ၏ အခွင့်ရေးတန်းတူညီမျှ ရှိမှု/ မရှိမှု၏အကြောင်းရင်းများကိုလည်း ထည့်သွင်း ဆွေးနွေး ခဲ့ကြသည်။
၆	အဖွဲ့စည်းချိတ်ဆက်ပုံ (Venn Diagram)	23.3.2016	ကျေးရွာလူထု	၄၁	၃၄	၇၅	ကျေးရွာများနှင့်အတူ ကျေးရွာအတွင်းရှိ အဖွဲ့အစည်းများ၊ ပြင်ပအဖွဲ့အစည်းများနှင့် မည်ကဲ့သို့ ချိတ်ဆက် လုပ်ဆောင်နေမှုများကို ဆွေးနွေးခဲ့ကြပါသည်။
၇	ကျေးရွာ၏ (၅) နှစ်စာ ဦးစားပေးစီစဉ်ပြဇယား (Metric Ranking)	23.3.2016	ကော်မတီဝင် များ နှင့်ကျေးရွာလူ ထု	၄၁	၃၄	၇၅	ကျေးရွာလူထု၏ အဓိကလိုအပ်ချက်ကို ဖော်ထုတ် ပြီး ဦးစားပေးလုပ်ငန်းများကို မဲခွဲဆုံးဖြတ် ဆွေးနွေးခဲ့ကြသည်။

၆။ ကျေးရွာဖွံ့ဖြိုးရေးအစီအစဉ်အတွက်အသုံးပြုခဲ့သော PRA Tools များနှင့်တစ်ခုချင်းစီအတွက်သုံးသပ်ချက်များ

၆.၁။ ဥစ္စာဓန ကြွယ်ဝမှု အဆင့် သတ်မှတ်ခြင်း

ဥစ္စာဓန ကြွယ်ဝမှု အဆင့် သတ်မှတ်ခြင်း ပြဇယား

ကိုးကား: ၅

အမျိုးအစား	သတ်မှတ်ချက် / ညွှန်းကိန်းများ	အိမ်ထောင်စုအရ အတွက်	ပြိုင်ချိန်
ချမ်းသာ	၂၀	၅၅	၀
အလယ်အလတ်	အဆိုင်သောက်ဖိုင်၊ ဆိုင်ကယ်	၄၀	၃၃.၃၃
ဆင်းရဲ	ရေ၊ အလုပ်လုပ်မဟုတ်၊ ဝါးအိမ်	၅၀	၆၆.၆၆
		၁၅၀	၁၀၀%

ဥစ္စာဓန ကြွယ်ဝမှု အဆင့် သတ်မှတ်ခြင်း အပေါ်သုံးသပ်ချက်များ

ချမ်းသာ	အလယ်အလတ်	ဆင်းရဲ
ကျေးရွာလူထုမှ ချမ်းသာသည်ဆိုသည့် သတ်မှတ်ချက် ကို တိုက် ၊ ကား တို့ပိုင်ဆိုင်သူများကို သတ်မှတ်ပါသည်။	အလယ်အလတ်ဆင့်ကို သတ်မှတ်ရာတွင် ဥယျာဉ်ပိုင်ဆိုင်မှု၊ ဆိုင်ကယ်၊ စားနိုင်သောက်နိုင် ဖြစ်သည်ဟု သတ်မှတ်ကြပါသည်။	ထိခိုက်လွယ်သူများ (ဆင်းရဲ) ကို သတ်မှတ်ရာတွင် ၎င်းတို့သည် အခြားသူများ၏ အိမ်တွင်မိမိ နေထိုင်ရသူများ၊ ကျားပန်း အလုပ်လုပ်သူများ၊ မည့်သည့် ပိုင်ဆိုင်မှု မရှိသူများဖြစ်ကြောင်း သတ်မှတ်ကြပါသည်။

၆.၂။ ရာသီခွင်ပြက္ခဒိန်

ရာသီခွင်ပြဇယား ကိုဦးစောဝင်း

အကြောင်းအရာ	အင်္ဂါ	ဗုဒ္ဓ	အင်္ဂါ	ဗုဒ္ဓ	အင်္ဂါ	ဗုဒ္ဓ	အင်္ဂါ	ဗုဒ္ဓ	အင်္ဂါ	ဗုဒ္ဓ	အင်္ဂါ	ဗုဒ္ဓ	အင်္ဂါ	ဗုဒ္ဓ	အင်္ဂါ	ဗုဒ္ဓ
ဥပုသ်																
မင်္ဂလာ	///	///	///													
ဧကန်	///	///	///	///	///	///	///	///	///	///	///	///	///	///	///	///
ဥပုသ်	///	///	///													
အင်္ဂါ																

ရာသီခွင်ပြုပြင်မှုအကြောင်းကို ဆွေးနွေးသုံးသပ်ရာတွင် အောက်ပါတို့ကို တွေ့ရှိခဲ့ပါသည်။

<p>- စီးပွားရေး</p>	<ul style="list-style-type: none"> - ကျေးရွာ၏ အဓိက စီးပွားရေးလုပ်ငန်းမှာ ကွမ်းသီး ဖြစ်ပါသည်။ ရွာသူ/သားများသည် ကဆုန်လမှ သီတင်းကျွတ်လအထိ ဝင်ငွေနည်းသောလဖြစ်ပြီး သီတင်းကျွတ်လ နှင့် တပေါင်းလအချိန်သည် ကွမ်းသီး ကောက်ရသည့် လများ ဖြစ်သောကြောင့်ဝင်ငွေကောင်းသောလဖြစ်ပါသည်။ - ဝင်ငွေနည်းသည့် ကာလများမှာဝါဆိုလမှ နတ်တော်လအထိဖြစ်ပါသည်။ ထိုကာလများတွင် စပါးစိုက်ခြင်း၊ စပါးရိတ်ခြင်း၊ တောင်ယာခုတ်ခြင်း၊ ရာသီသီးနှံများစိုက်ပျိုးခြင်းကို အဓိကထားလုပ်ကိုင်ကြပါသည်။ - ကဆုန်လမှ ဝါခေါင်လများတွင် ကျပန်းလုပ်သားများ အဓိက ပြောင်းရွှေ့ အလုပ်လုပ်သော လများဖြစ်ပါသည်။
<p>- ရေကြီးခြင်းကာလ</p>	<ul style="list-style-type: none"> - ဝါဆို၊ ဝါခေါင်ကာလတွင် မြစ်ရေကြီးခြင်းများရှိပါသည်။
<p>- အမျိုးသမီး အမျိုးသားအားလပ်ချိန်</p>	<ul style="list-style-type: none"> - တပေါင်း၊ တန်ခူးကာလများသည် အမျိုးသား၊ အမျိုးသမီးတို့ အားလပ်ချိန်ဖြစ်ပါသည်။
<p>- တောင်ယာစိုက်ကာလ</p>	<ul style="list-style-type: none"> - တောင်ယာခုတ်ကာလသည် တန်ဆောင်မုန်းလမှ ပြာသိုလအထိ ဖြစ်သည်။

၆.၃။ ကျေးရွာ လူမှုရေး သံဃာဏတပြ မြေပုံ



ကိုးအင်းကျေးရွာသည် တကူရွာမှအရှေ့ဘက် (၄)မိုင် အကွာတွင်တည်ရှိပါသည်။ မော်တော်ဆိုင်ကယ်ဖြင့်သွားလာနိုင်ပါသည်။အဓိကအသုံးပြုသည့်ယာဉ်မှာ မော်တော်ဆိုင် ကယ်ဖြစ်ပါသည်။ မိုးရွာသီအချိန်တွင် လှေဖြင့် အချိန် (1:00)နာရီ ခန့် ကြာအောင် သွားလာရခက်ခဲပါသည်။ ရွာ၏ အရှေ့ဘက်တွင် ကော်တောရွာ၊ တောင်ဘက်တွင် ဝမ်းနာကျေးရွာ၊အနောက်ဘက်တွင် ကျောက်စရစ်ကျေးရွာ တည်ရှိပါသည်။ ရွာတွင်း အဓိက နေထိုင်သည့်လူမျိုးမှာ မြန်မာလူမျိုးများ ဖြစ်ပါသည်။

၆.၄။ ပြဿနာသစ်ပင်

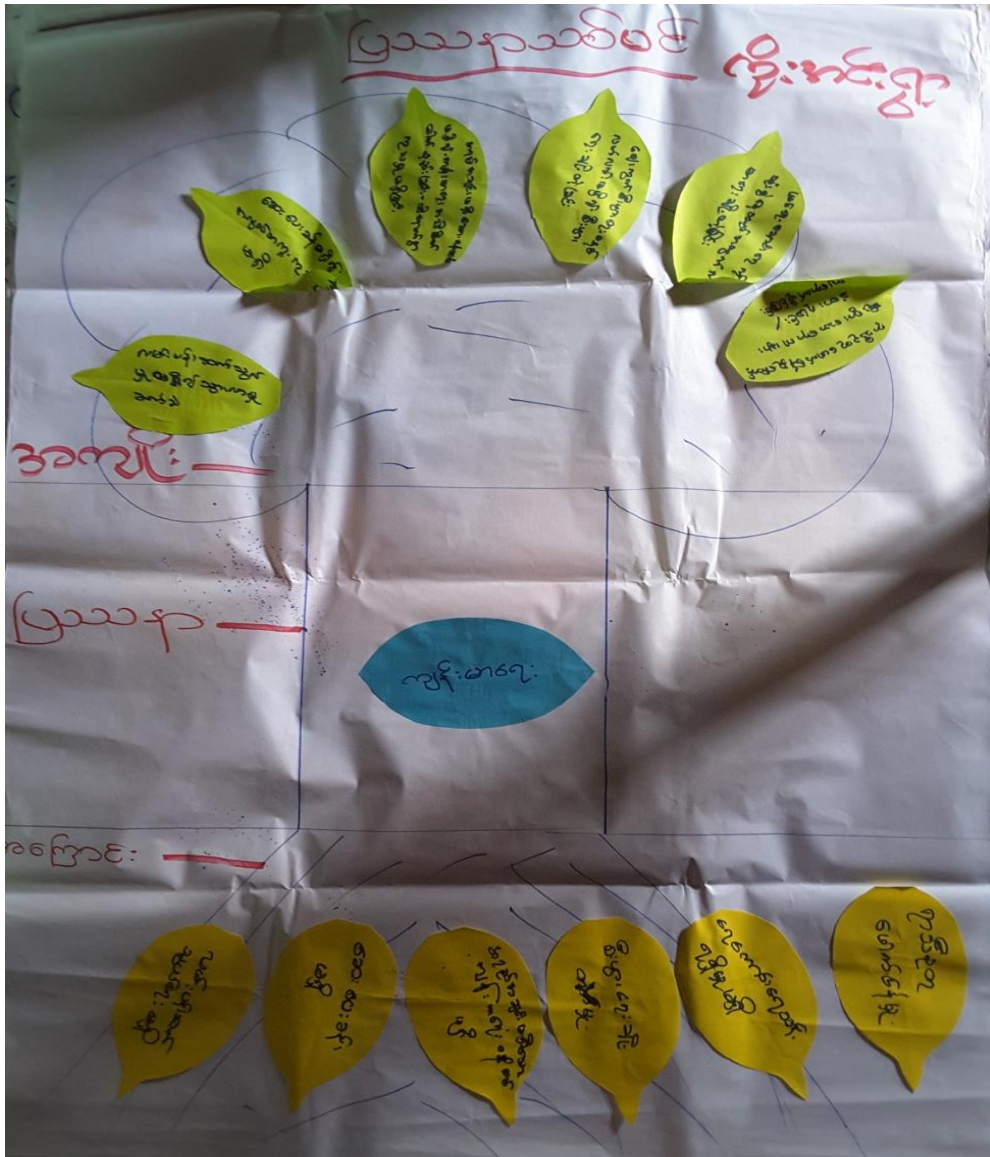

ပြဿနာသစ်ပင် သုံးသပ်ခြင်း

ပြဿနာကိုလေ့လာဆန်းစစ်ရာတွင် ကျေးရွာသူ/သားများ၏အဓိက လိုအပ်ချက် မှာ ကျေးလက်ကျန်းမာရေး ကောင်းမွန်စေရန် ဖြစ်သည်။

၆.၅။ ပင့်ကူအိမ်ပြ မြေပုံ

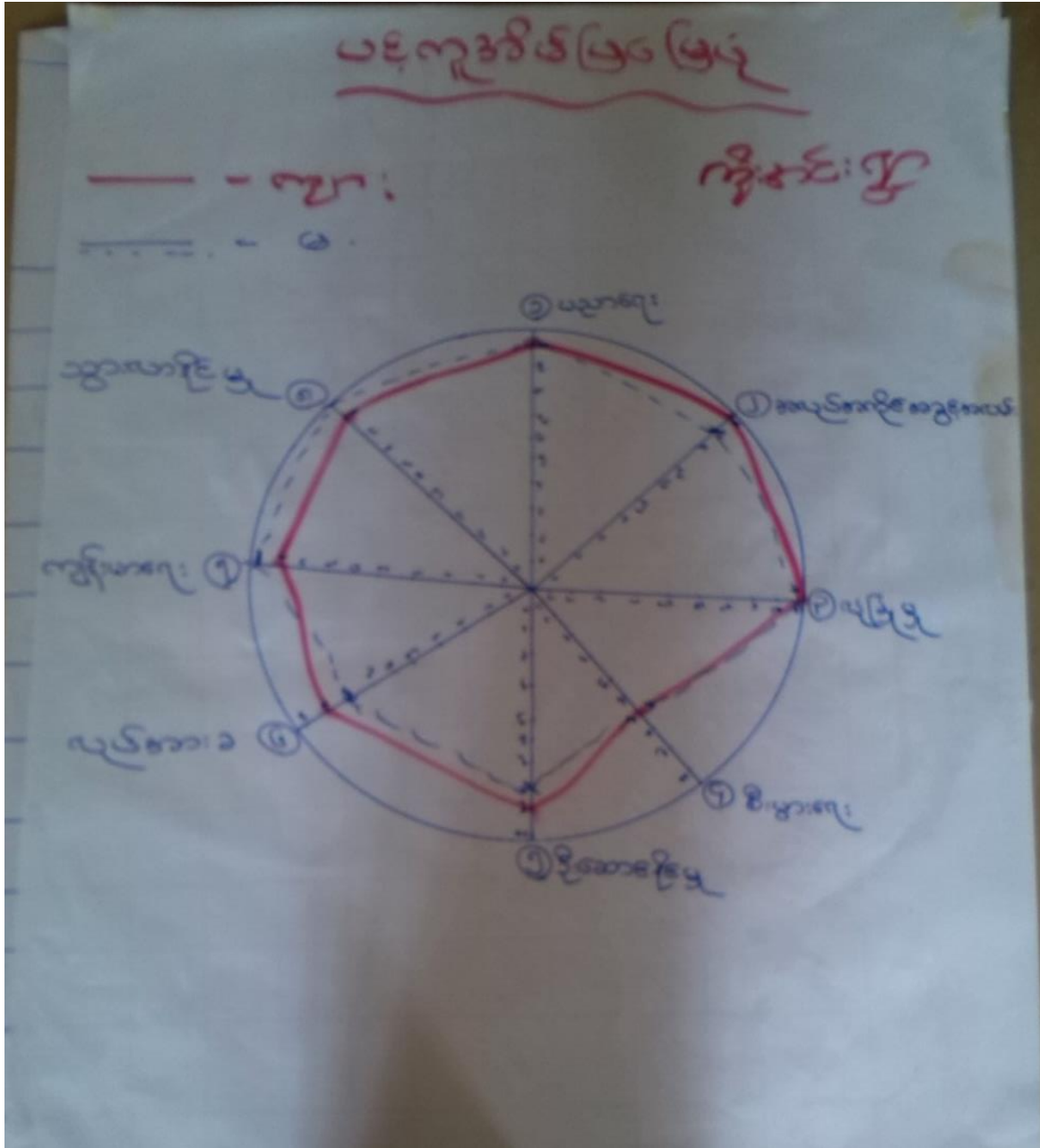

ပင့်ကူအိမ်ပြင်မြေပုံ သုံးသပ်ချက်

ပင့်ကူအိမ်ပြင်မြေပုံ ဆွေးနွေးမှုများကို လေ့လာဆန်းစစ်ရာတွင် အမျိုးသား နှင့် အမျိုးသမီးများ၏ အခွင့်အရေးများကို နှိုင်းယှဉ်ရာတွင် အမျိုးသားများအခွင့်အရေးမှာ အမျိုးသမီးအခွင့်အရေးများထက် များနေပါသည်။ သို့သော်ကျန်းမာရေး နှင့်သွားလာနိုင်မှုတို့တွင် အမျိုးသမီးများသည် အမျိုးသားထက် သာနေပါသည်။ စီးပွားရေး၊လုံခြုံမှု နှင့် ပညာရေးတို့တွင် အမျိုးသားများနှင့်တန်းတူညီမျှရှိပါသည်။

၆.၆။ Venn ချိတ်ဆက်မှုပြ မြေပုံ

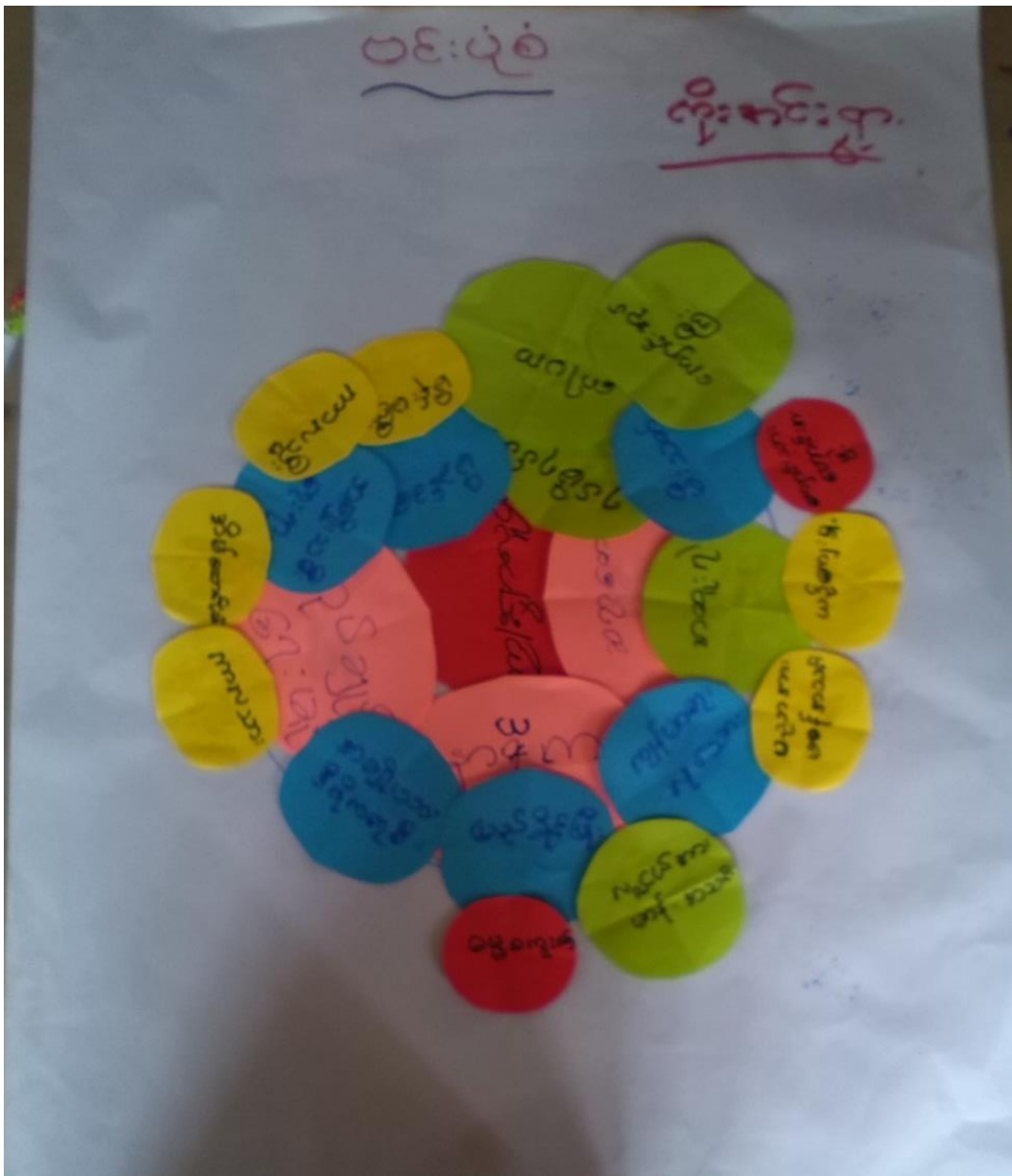

ချိတ်ဆက်မှုပြမြေပုံကို လေ့လာဆန်းစစ်ရာတွင် ကျေးရွာလူထုများသည် ကျေးရွာရှိ ဆရာတော်ဘုရား၊ အုပ်ချုပ်ရေးမှူး၊နာယက၊ရပ်မိရပ်ဖများနှင့် ချိတ်ဆက်မှုအားအကောင်းဆုံးဖြစ်သည်။ ထို့ပြင် တစ်ချို့ဖြေရှင်းရသော လူမှုရေး ကိစ္စရပ်များ၊သာသာရေးကိစ္စရပ်များတွင် ဂေါပက၊ လူငယ်အသင်း၊ NLD၊ အမျိုးသမီးအဖွဲ့နှင့်အခြား အဖွဲ့အစည်း ပေါင်းများစွာတို့သည်ရပ်ရွာဖွံ့ဖြိုးရေး လုပ်ငန်းများတွင် အတူအကွ ပူးပေါင်းလုပ်ကိုင်မှု ရှိကြောင်း တွေ့ရပါသည်။ ချိတ်ဆက်မှုအားကောင်းသောကျေးရွာ တစ်ရွာ ဖြစ်ပါသည်။

၇။ ကော်မတီဝင်များရွေးချယ်ခြင်းနှင့်ကျေးရွာဖွံ့ဖြိုးရေးအစီအစဉ်ဆောင်ရွက်မှုမှတ်တမ်းခါတ်ပုံများ



အမျိုးသမီးအုပ်စုများဆွေးနွေးခြင်း



အစည်အဝေးတက်ရောက်သူများ



ကျေးရွာကော်မတီဝင်များတက်ကြွစွာ ပူးပေါင်းပါဝင်ခြင်း

၈။ကိုးအင်းကျေးရွာ ကော်မတီဝင်များ စာရင်း

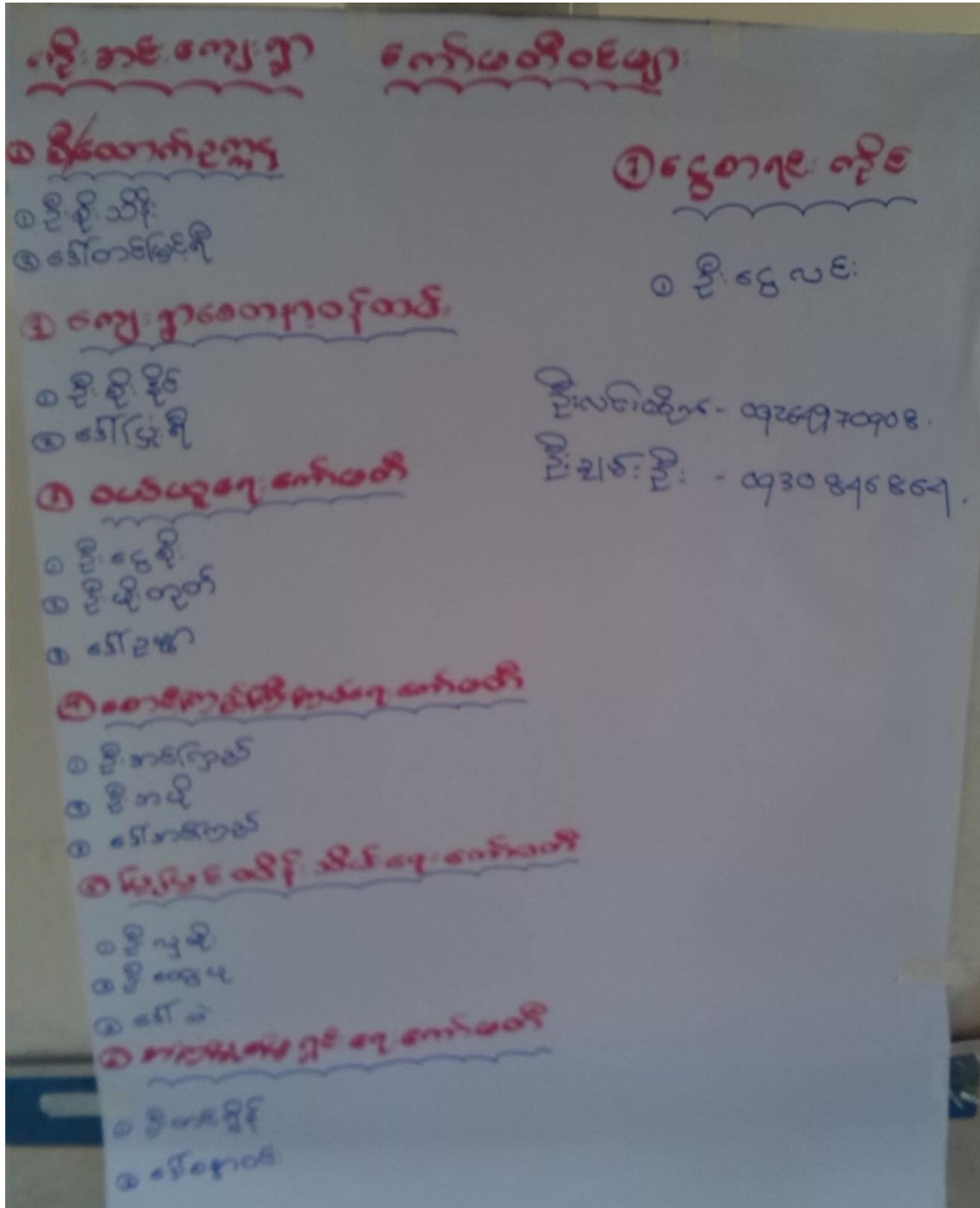

လူထုတိုးမြှင့်ပံ့ပိုးရေးဦးစီးဌာန
အပိုင်း-၃ ၉.၉.၂၀၁၅

(၁) ဤစာရွက်ဖြည့်စွန်းပေးရန်အတွက် အောက်ဖော်ပြပါအချက်များကို ဖြည့်စွန်းပေးရန်အတွက် အောက်ဖော်ပြပါအချက်များကို ဖြည့်စွန်းပေးရန်အတွက်

(၁) အလုပ်အကိုင်		(၂) ကျန်းမာရေး			(၃) လက်မှု၊ ယဉ်ကျေးမှု			
ရွာတွင်းနေထိုင်သူ	အခြားရွာမှလာသူ		ရွာတွင်းနေထိုင်သူ	အခြားရွာမှလာသူ		ရွာတွင်းနေထိုင်သူ	အခြားရွာမှလာသူ	
ပျက်စီးနေသော အလုပ်အကိုင်	<input checked="" type="checkbox"/>	<input checked="" type="checkbox"/>	ဆရာဝန်	<input type="checkbox"/>	<input type="checkbox"/>	လက်သမား	<input checked="" type="checkbox"/>	<input type="checkbox"/>
အလုပ်အကိုင်	<input type="checkbox"/>	<input type="checkbox"/>	လက်ထောက်ကျန်းမာရေးမှူး	<input type="checkbox"/>	<input type="checkbox"/>	ပန်းရံ	<input checked="" type="checkbox"/>	<input type="checkbox"/>
အလုပ်အကိုင်	<input type="checkbox"/>	<input type="checkbox"/>	အမျိုးသမီးကျန်းမာရေးဆရာမ	<input type="checkbox"/>	<input type="checkbox"/>	လှုပ်စစ်ဆိုင်ရာ	<input type="checkbox"/>	<input type="checkbox"/>
ပျက်စီးနေသော အလုပ်အကိုင်	<input type="checkbox"/>	<input type="checkbox"/>	အဆင့်သားမှူး	<input type="checkbox"/>	<input type="checkbox"/>	စေ့စပ်သွယ်သွယ်	<input type="checkbox"/>	<input type="checkbox"/>
အခြား	<input type="checkbox"/>	<input type="checkbox"/>	ပြည်သူ့ကျန်းမာရေးလုပ်သား (၁)/(၂)	<input type="checkbox"/>	<input type="checkbox"/>	စက်ပြင်ဆရာ	<input type="checkbox"/>	<input type="checkbox"/>
မှတ်ချက်						မှတ်ချက်		

(ဇ) စတုဂ္ဂဟသို့ ရောက်ရှိနိုင်သည့် လမ်းအခြေအနေ / ကျေးရွာတစ်ရွာသည် ၎င်း၏ကျေးရွာအုပ်စုနှင့် ဆက်သွယ်ထားသော လမ်းအခြေအနေ (အောက်ဖော်ပြပါအတိုင်း)

စတုဂ္ဂဟကြမ်းလမ်း: _____ ကတ္တရာလမ်း: _____ ကွန်ကရစ်လမ်း: _____ မော်တော်ဆိုင်ကယ်လမ်း: _____
 စတုဂ္ဂဟခင်းလမ်း: _____ ခြေသားလမ်း: _____ လူသွားလမ်း: _____ အခြား: _____

(ဇ) စတုဂ္ဂဟသို့ ရောက်ရှိနိုင်သည့်

(၁) လူထုတိုးမြှင့်ပံ့ပိုးရေးဦးစီးဌာနမှ ကျေးရွာတွင် ကျေးရွာဖွံ့ဖြိုးမှု စီမံခန့်ခွဲရေးဦးစီးဌာနရှိသလား? ဝိုင်ဒါ

(၂) ရှိပါက ဤစီမံခန့်ခွဲရေးဦးစီးဌာနမှ စီမံခန့်ခွဲမှုများ ပြင်ဆင်ပေးသနည်း? ရှိပါသည်/မရှိပါ/မသိပါ

(၃) ဤစီမံခန့်ခွဲရေးဦးစီးဌာနမှ ပြန်လည်ဆောက်လုပ်ပေးသနည်း? နှစ်-----/မသိပါ

(၄) ဤစီမံခန့်ခွဲရေးဦးစီးဌာနမှ ပြန်လည်ဆောက်လုပ်ပေးသနည်း? မြို့နယ်အတွင်းရှိပါသလား? မြို့နယ်သည်/မမြို့နယ်သည် /မသိပါ

(ဇ) စတုဂ္ဂဟအဝေး

(၁) ဤကျေးရွာအုပ်စုအတွင်း ကျေးရွာအုပ်စုအထိ အထိရောက်မှု မရှိသနည်း? ဝိုင်ဒါ- ၄/၆/မသိပါ

(၂) ဤကျေးရွာမှ ၎င်းကျေးရွာအုပ်စုအထိ အထိရောက်မှု မရှိသနည်း? ရှိပါသည်/မရှိပါ/မသိပါ

ခြောက်သွယ်ရာသီတွင် ကြာရက် - ၁၂/၁၅/၁၆ - ထော်လာရီ/မော်တော်ဆိုင်ကယ်/ခြေလျှင်/လား/မော်တော်ဘုတ်/ အခြား: _____

နှစ်ရာသီတွင် ကြာရက် - ၁၂/၁၅/၁၆ - ထော်လာရီ/မော်တော်ဆိုင်ကယ်/ခြေလျှင်/လား/မော်တော်ဘုတ်/ အခြား: _____

(ဇ) စတုဂ္ဂဟအတွင်း ရောက်ရှိနိုင်သည့် အချက်အလက်များ

(၁) ဤကျေးရွာတွင် ရောက်ရှိနိုင်သည့် အချက်အလက်များ ရှိပါသလား? ရှိပါသည်/မရှိပါ/မသိပါ

၁၀။ စီမံကိန်းစက်ဝန်းအချိန်ဇယား(ပုံစံ-၂)

လူထုပျော်ရွှင်စီမံကိန်းစီမံကိန်းလက်စွဲ
အပိုင်း ၃ ၉.၉.၂၀၁၅

ပုံစံ ၀-၂ - စီမံကိန်းစက်ဝန်းအချိန်ဇယား (PC 2)

လမ်းညွှန်ခွက်သက်ဆိုင်ရာလူထုစည်းရုံးရေးပျော်/လက်ထောက်အဖွဲ့အစည်း/အဖွဲ့အစည်းများ		စီမံကိန်းစက်ဝန်းအဆင့်တစ်ခုစီ		ပြင်ဆင်မှုအဖွဲ့အစည်း	စာရွက်စာတမ်း
အောက်ဖော်ပြပါပုံစံဖြည့်သွင်းရမည်။					
စည်းရုံးရေးပျော်/လက်ထောက် အဖွဲ့အစည်း - <u>ပြည်ထောင်စု</u>					
၀၄.၅ - ၂၀.၃.၂၀၁၆		စက်ဝန်းအဆင့်တစ်ခုစီ		၀၁ စက်ဝန်း(၁)	၀၂ စက်ဝန်း(၂)
				၀၃ စက်ဝန်း(၃)	၀၄ စက်ဝန်း(၄)
ပြည်နယ်/တိုင်း	ကျေးရွာအုပ်စု	မြို့နယ်-ဇယားအုပ်စု	ကျေးရွာအုပ်စု	ကျေးရွာအုပ်စု	ကျေးရွာအုပ်စု

စီမံကိန်းအဆင့်ခွက်အစဉ်များ	၀၄.၅		အစည်းအဝေးကျင်းပရက်အချိန်ဇယား			
	စတင်သည့်နေ့	ပြီးဆုံးသည့်နေ့	အချိန်အားအရေအတွက်	အချိန်အားအရေအတွက်	အချိန်အားအရေအတွက်	လူထုပျော်ရွှင်စီမံကိန်းအဖွဲ့အစည်း
၁. ကျေးရွာစီမံကိန်း မိတ်ဆက်အစည်းအဝေး	၂၀.၃.၂၀၁၆	၂၀.၃.၂၀၁၆	၄၅	၅၅	၅၅	၇၅
၂. ကျေးရွာစွဲမြဲရေး စီမံခွက်ရေးဆွဲခြင်း အစည်းအဝေး	၂၅.၃.၂၀၁၆	၂၅.၃.၂၀၁၆	၄၅	၅၅	၅၅	၇၅
၃. ကျေးရွာအုပ်စု လုပ်ငန်း ဆုံးဖြတ်ချက်ချသည့်အစည်းအဝေး	၃၀.၃.၂၀၁၆	၃၀.၃.၂၀၁၆	၅၅	၅၅	၅၅	၇၅
၄. မြို့နယ်အဆင့်စီမံကိန်းရေးဆွဲရေးနှင့်အကောင်အထည်ဖော်ရေးကော်မတီ၏ စီမံကိန်း သုံးသပ်မှုအစည်းအဝေး			၅၅	၅၅	၅၅	၅၅
၅. မြို့နယ် စီမံကိန်းရေးဆွဲရေးနှင့်အကောင်အထည်ဖော်ရေးကော်မတီ၏ဆုံးဖြတ်မှုကို ရွာသို့ အသိပေးအကြောင်းကြားသည့်အစည်းအဝေး						
၆. စီမံကိန်းလုပ်ငန်းခွဲစီမံခွက်ရေးဆွဲခြင်း အစည်းအဝေး	၅၅	၅၅	၅၅	၅၅	၅၅	၅၅
၆.၁။ စီမံကိန်းလုပ်ငန်း အကောင်အထည်ဖော်ရေးအစီအစဉ် ရေးဆွဲခြင်း						
၆.၂။ ဝယ်ယူရေးအစီအစဉ် ရေးဆွဲခြင်း						



 လူ့အခွင့်အရေးနှင့် အကျိုးစီးပွား ဝန်ထမ်းများအဖွဲ့

 အမှတ်-၃၊ ၂၉.၉.၂၀၁၅

၄	ဧက (၈၁၅၆)	ဗ.ပ	ဧက (၈၁၅၆)	၉၀	၆၉၀
၅	မိုး (၁၆၄) နှစ်	ဗ.ပ	ယောကျ်ား (၁၆၄) နှစ်	၅၀၀	၆၉၀
၆					

ဥက္ကဋ္ဌ၊ ကျေးရွာစီမံကိန်းအထောက်အကူပြုကော်မတီမှ အတည်ပြုသည်။
 အမည် ဦးညိုဝင်း လက်မှတ်  ၀၄.၅.၂၀၁၆

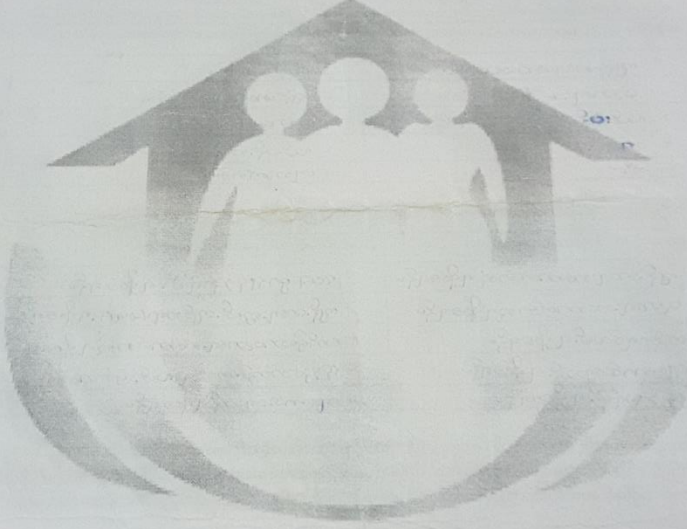

၁၂။ ကျေးရွာအုပ်စုစီမံကိန်းလုပ်ငန်းခွဲရွေးချယ်ခြင်း(ပုံစံ-၄)

၁	တက္ကသိုလ်	စာပို့စိတွင်း	-	တစ်ကွက်လုံး	ကျား+မ	၈၀ သိန်း
၂	တက္ကသိုလ်ပိုင်း	စာသင်ကျောင်း မြေပင် (မုက်အကျက်)	အလျား-၉၀ အနံ-၃၀	ကျောင်းသား ကျောင်းသူ ၁၀၀ကျော်	ကျား+မ	၈၀ သိန်း
၃	လမိုင်းကျေး	စာသင်ကျောင်း မြေပင်(စာက)	အလျား-၉၀ အနံ-၃၀	ကျောင်းသား ကျောင်းသူ ၁၀၀ကျော်	ကျား+မ	၈၀ သိန်း
၄	အင်းရှည်ကျွန်း	ရေ(လက်ထူးတွင်း) ကန်ဖွဲ့ရေဖွဲ့၆၀	၅တွင်း	တစ်ကွက်လုံး	ကျား+မ	၁၂၀ သိန်း
၅	အထက-တက္က အုပ်စု	ခြံစည်းရိုး(အ-စ-စ) စာသင်ကျောင်း	ကျွန်းကန် တိုင်သံချွေးဤ	ကျောင်းသား ကျောင်းသူကျား လုံး	ကျား+မ	၂၈ သိန်း
၆	ဖမ်းနားကျေးရွာ	စာသင်ကျောင်း မုက်အကျက်မြေပင်	အလျား-၁၂၀ အနံ-၃၀	ကျောင်းသူ/ သား-၂၀၀ခန့်	"	၇၀ သိန်း
၇	ကော်တော်ရွာ	စာသင်ကျောင်း မုက်အကျက်မြေပင်	အလျား-၉၀ အနံ-၃၀	ကျောင်းသူ/သား ၈၀ခန့်	"	၈၀ သိန်း
၈	တက္ကယင်	လျှပ်စစ်ဇိုး	ကီလို ၂၀	တစ်ကွက်လုံး	"	၈၀ သိန်း
၉	ကျွန်းအင်း	စာသင်ကျောင်း လမ်း	အလျား-၂၀၀ အနံ-၆	ကျောင်းသူ/သား ၁၀၀ ခန့်	"	၈၀ သိန်း
၁၀	ကျောက်ကန်	စာသင်ကျောင်း မုက်အကျက်မြေပင်	အလျား-၁၂၀ အနံ-၃၀	ကျောင်းသူ/သား ၁၅၀ ခန့်	"	၇၅ သိန်း
၁၁	တိုက်ကမ်း	ဆေးခန်း သွားလမ်း(၆၄၀၀)	အလျား-၄၀၀ အနံ-၁၀	ပျို့ဇိုး-၆၇ ၅၀%	"	၅၀ သိန်း
၁၂	သံတိုက်	ပေါင်းကျုံးရေလှုံ မောင်းကမ်းခြားလမ်း	ပေါင်းကျုံး ၇၃ ကမ်းခြားလမ်း အလျား-၂၀၀-၃၅၀	ပျို့ဇိုး-၆၇ ၅၀%	"	၁၀၀ သိန်း
၁၃	မြေချောင်း	စာသင်ကျောင်း မြေပင်	အလျား-၉၀ အနံ-၃၀	ကျောင်းသား ကျောင်းသူ ၅၀-၇၀	"	၉၀ သိန်း
၁၄	မြေအောင်း	လမ်း(ကျွန်းကန်)	အလျား-၂၀၀ အနံ-၁၂	ပျို့ဇိုး-၆၇ ၇၀%	"	၈၄ သိန်း
၁၅	စံယင်ကျွန်း	စာသင်ကျောင်းမြေပင် မုက်အကျက်	အလျား-၉၀ အနံ-၃၀	ကျောင်းသား/သူ ၁၀၀	"	၈၀ သိန်း

၁၃။ အစည်းအဝေးတက်ရောက်သူများစာရင်း(ပုံစံ-၁၂)

(PC – 12) တက်ရောက်သူစာရင်းများအရ စုစုပေါင်း တက်ရောက်သူဦးရေမှာ အောက်ပါအတိုင်းဖြစ်သည်။

ယောက်ျားဦးရေ - 41 ဦး ။

မိန်းမဦးရေ - 34 ဦး ။

စုစုပေါင်းဦးရေ - 75 ဦး တို့ဖြစ်ပြီး လူမျိုးစုအားလုံးတို့သည် မြန်မာ / ဗမာ လူမျိုးများဖြစ်ကြသည်။

အစည်းအဝေးမှတ်တမ်း

ကိုးအင်းကျေးရွာ ပထမအကြိမ်အစည်းအဝေး မှတ်တမ်းများ-

- အချိန် - နံနက် - (7:00) နာရီ။
- နေရာ - ကိုးအင်း ဘုန်းတော်ကြီးကျောင်း။
- နေ့ရက်- (23.4.2016) (စနေနေ့)။
- အစည်းအဝေးစတင်ချိန် နံနက် (7:00) နာရီမှာ စတင်ခဲ့ပြီး ၊ နေ့လည် (12:00)နာရီ အချိန်တွင် အစည်းအဝေး ပြီးဆုံး ခဲ့ ကြောင်း မှတ်တမ်းတင်နိုင်ခဲ့သည်။
- တာဝန်ကျ (CF) / (TF) များ--
- ဦးလင်းထိုက်
- ဦးချမ်းဦး

၁၃။ အစည်းအဝေးတက်ရောက်သူများစာရင်း (ပုံစံ - ၁၂)

လူထုတိုးမြှင့်ရေးဦးစီးဌာန၊ ဝန်ကြီးဌာန
အရင်း-၃ ၉၉၂၀၁၅

ပုံစံ - ၁၂ - အစည်းအဝေးတက်ရောက်သူများ (FORM PC 12)

လမ်းညွှန်၊ စီမံကိန်း အစည်းအဝေးအားလုံးတွင် အသုံးပြုရန်၊ လူထုစည်းရုံးရေးမှူးက ကျေးဇူးပြု၍ ကွင်းဆင်းစဉ် စစ်ဆေး၍ ပုံစံ ၂ စီမံကိန်းတက်ရောက်မှုအစီရင်ခံစာအရ အစည်းအဝေးတက်ရောက်သူများစာရင်းကို ဖြည့်သွင်းရန်

စည်းရုံးရေးမှူးအမည် - ဒေါ်လင်းတင်

ရက်စွဲ - ၂၀၂၁ ခု၊ ၃ ဇူလိုင် စီမံကိန်းတက်ရောက်ခြင်းမရှိ (✓) တက်ရောက်ခြင်း (၁) တက်ရောက်ခြင်း (၂) တက်ရောက်ခြင်း (၃) တက်ရောက်ခြင်း (၄)

ဖြည့်နှင်း/ ကိုယ်စားပြုသူ - တနင်္သာရီ မြို့နယ် - တနင်္သာရီ ကျေးရွာအုပ်စု - တကရ ကျေးရွာ - လှိုင်စာရင်း

စဉ်	အမည်	ကျား (V)	မ (V)	အိမ်ထောင်စုကိုင်စားလွယ် (V) ^(၁)	လူမျိုး	လက်မှတ်
၁	ဒေါ်ခင်အေး					အေး
၂	မ. မ.					မ.
၃	မ. မ.					မ.
၄	မ. မ.					မ.
၅	မ. မ.					မ.
၆	မ. မ.					မ.
၇	မ. မ.					မ.
၈	မ. မ.					မ.
၉	မ. မ.					မ.
၁၀	မ. မ.					မ.
၁၁	မ. မ.					မ.
၁၂	မ. မ.					မ.
၁၃	မ. မ.					မ.
၁၄	မ. မ.					မ.

(၁) အိမ်ထောင်စုကိုင်စားလွယ်ပုံ၊ အမျိုးသား/အမျိုးသမီး အိမ်ထောင်စု တစ်စုကို ကိုယ်စားပြုသူသည် သူမတို့ အမှတ်ပြုနိုင်ပါသည်။

လူထုတိုးမြှင့်ရေးဦးစီးဌာန၊ ဝန်ကြီးဌာန
အရင်း-၃ ၉၉၂၀၁၅

ပုံစံ - ၁၂ - အစည်းအဝေးတက်ရောက်သူများ (FORM PC 12)

လမ်းညွှန်၊ စီမံကိန်း အစည်းအဝေးအားလုံးတွင် အသုံးပြုရန်၊ လူထုစည်းရုံးရေးမှူးက ကျေးဇူးပြု၍ ကွင်းဆင်းစဉ် စစ်ဆေး၍ ပုံစံ ၂ စီမံကိန်းတက်ရောက်မှုအစီရင်ခံစာအရ အစည်းအဝေးတက်ရောက်သူများစာရင်းကို ဖြည့်သွင်းရန်

စည်းရုံးရေးမှူးအမည် - ဒေါ်လင်းတင်

ရက်စွဲ - ၂၀၂၁ ခု၊ ၃ ဇူလိုင် စီမံကိန်းတက်ရောက်ခြင်းမရှိ (✓) တက်ရောက်ခြင်း (၁) တက်ရောက်ခြင်း (၂) တက်ရောက်ခြင်း (၃) တက်ရောက်ခြင်း (၄)

ဖြည့်နှင်း/ ကိုယ်စားပြုသူ - တနင်္သာရီ မြို့နယ် - တနင်္သာရီ ကျေးရွာအုပ်စု - တကရ ကျေးရွာ - လှိုင်စာရင်း

စဉ်	အမည်	ကျား (V)	မ (V)	အိမ်ထောင်စုကိုင်စားလွယ် (V) ^(၁)	လူမျိုး	လက်မှတ်
၁၇	မ. မ.					မ.
၁၈	မ. မ.					မ.
၁၉	မ. မ.					မ.
၂၀	မ. မ.					မ.
၂၁	မ. မ.					မ.
၂၂	မ. မ.					မ.
၂၃	မ. မ.					မ.
၂၄	မ. မ.					မ.
၂၅	မ. မ.					မ.
၂၆	မ. မ.					မ.
၂၇	မ. မ.					မ.
၂၈	မ. မ.					မ.
၂၉	မ. မ.					မ.
၃၀	မ. မ.					မ.
၃၁	မ. မ.					မ.
၃၂	မ. မ.					မ.
၃၃	မ. မ.					မ.
၃၄	မ. မ.					မ.
၃၅	မ. မ.					မ.
၃၆	မ. မ.					မ.
၃၇	မ. မ.					မ.
၃၈	မ. မ.					မ.
၃၉	မ. မ.					မ.
၄၀	မ. မ.					မ.
၄၁	မ. မ.					မ.
၄၂	မ. မ.					မ.
၄၃	မ. မ.					မ.
၄၄	မ. မ.					မ.
၄၅	မ. မ.					မ.
၄၆	မ. မ.					မ.
၄၇	မ. မ.					မ.
၄၈	မ. မ.					မ.
၄၉	မ. မ.					မ.
၅၀	မ. မ.					မ.

(၁) အိမ်ထောင်စုကိုင်စားလွယ်ပုံ၊ အမျိုးသား/အမျိုးသမီး အိမ်ထောင်စု တစ်စုကို ကိုယ်စားပြုသူသည် သူမတို့ အမှတ်ပြုနိုင်ပါသည်။

၁၄။ VDP အရည်အသွေးထိန်းချုပ်မှု
ထိန်းချုပ်သူ-

ရက်စွဲ-

ရွာ-
မြို့နယ်-

VDP ရက်စွဲ-
ကျေးရွာအုပ်စု-

(၁) VDP စာရွက်စာတမ်းပြီးဆုံးမှုကိုစစ်ဆေးပါ။ (OM အရ)

- မျက်နှာဖုံး (အဖုံး)
- မာတိကာ
- PSA အကျဉ်းချုပ်နှင့် PRA လုပ်ငန်းစဉ်
- အမျိုးသား/အမျိုးသမီးအဖွဲ့များ၏ အခက်အခဲများ
- ကျေးရွာမျှော်မှန်းချက် (ဆွေးနွေးချက်ရလဒ်)
- အမျိုးသား/အမျိုးသမီးအဖွဲ့များသဘောတူထားသည့် နှောင်လေးနှစ်အတွက် ဦးစားပေးလုပ်ငန်းများစာရင်း
(အခြေခံအဆောက်အအုံ၊ အသက်မွေးမှု၊ ပညာရေး၊ လူမှုရေးထိန်းသိမ်းမှု---)

နောက်ဆက်တွဲများ-

- လူမှုရေးအကဲဖြတ်မှု စာရွက်စာတမ်းခါတ်ပုံနှင့် PRA လုပ်ငန်းစဉ် (ဖြစ်နိုင်လျှင်)၊ မြေပုံများပါရမည်။
စည်းစိမ်ပိုင်ဆိုင်မှုအဆင့် Venn ပုံ--

- ကျေးရွာစီမံကိန်းရေးဆွဲရေးအစည်းအဝေးမိတ္တူ
- ကျေးရွာ၏အချက်အလက် (PC -1)
- ကျေးရွာမျှော်မှန်းချက်

(၂) လူမှုရေးအကဲဖြတ်မှုအရည်အသွေးနှင့် VDP စစ်ဆေးပါ။

- VDP တွင်ပါဝင်သောဦးရေ (အမျိုးသား/အမျိုးသမီး)-
- လူမှုရေးအကဲဖြတ်မှုအရည်အသွေးနှင့် VDP ရက်ပေါင်း-
- PRA ပစ္စည်းများ အသုံးပြုသည့် အရေအတွက်-
- ပါဝင်သောဦးရေနှင့် လုပ်ငန်းများ မှတ်တမ်းမှတ်တမ်းတင်ခြင်း (အစည်းအဝေးမှတ်တမ်း၊ အဖွဲ့ခါတ်ပုံ၊
တိုင်းရင်းသားအနည်းစုနှင့် ထိခိုက်လွယ်သော အဖွဲ့များ)- (ကောင်း)
- လုပ်ငန်းများ မှတ်တမ်းတင်ခြင်းနှင့် အမျိုးသမီးအဖွဲ့ အစည်းအဝေး၏ရလဒ်အားခွဲခြားပေးထားသလား။ (ရှိ)
- စီမံကိန်းအရေအတွက် (အမျိုးသား/ အမျိုးသမီးရွေးချယ်မှုအရေအတွက်)-
- PRA နှင့် သက်ဆိုင်သော အခြားစီမံကိန်းအရေအတွက် (အမျိုးသား/အမျိုးသမီးရွေးချယ်မှုအရေအတွက်)

VDP အရည်အသွေးထိန်းသိမ်းမှု (Checklist For VDP)