

ပြည်ထောင်စုသမ္မတ မြန်မာနိုင်ငံတော် အစိုးရ
စိုက်ပျိုးရေး၊ မွေးမြူရေး၊ နှင့် ဆည်မြောင်း ဝန်ကြီးဌာန
ကျေးလက်ဒေသဖွံ့ဖြိုးတိုးတက်ရေး ဦးစီးဌာန
ပင်လည်ဘူးမြို့နယ်



လူထုဗဟိုပြုစီမံကိန်း
National Community Driven Development Project
(NCDDP)



ကျေးရွာဖွံ့ဖြိုးရေးအစီအစဉ်
Village Development Plan (VDP)
အောင်းပင်ကျေးရွာ ၊ ပင်းကြိုင်းကျေးရွာအုပ်စု



မာတိကာ

၁။ပင်လည်ဘူးမြို့နယ်မြေပုံ2

၂။ပင်းကြိုင်းအုပ်စုမြေပုံ..... 3

၃။ကျေးရွာအုပ်စုတွင်ပါဝင်သောကျေးရွာစာရင်းများ 4

၄။ကျေးရွာအခြေခံအချက်အလက်များ..... 4

၅။လူထုပူးပေါင်းပါဝင်သောလူမှုဆန်းစစ်ခြင်းနှင့်အကဲဖြတ်ခြင်းလုပ်ငန်းစဉ် (PSA/PRA) အကျဉ်းချုပ်ဇယား7

၆။ကျေးရွာဖွံ့ဖြိုးရေးအစီအစဉ်အတွက်အသုံးပြုခဲ့သော PRA tools များနှင့်တစ်ခုချင်းစီအတွက်သုံးသပ်ချက်များ ...9

၇။ကော်မတီဝင်များရွေးချယ်ခြင်းနှင့်ကျေးရွာဖွံ့ဖြိုးရေးအစီအစဉ်ဆောင်ရွက်မှုမှတ်တမ်းဓါတ်ပုံများ32

၈။ကော်မတီဝင်များစာရင်း:35

၉။ပုံစံ-၁။ကျေးရွာအချက်အလက်37

၁၀။ပုံစံ-၂။စီမံကိန်းစက်ဝန်းအချိန်ဇယား:39

၁၁။ပုံစံ-၃။ကျေးရွာဖွံ့ဖြိုးရေးဦးစားပေးအစီအစဉ်41

၁၂။ပုံစံ-၄။ကျေးရွာဖွံ့ဖြိုးရေးစီမံကိန်းလုပ်ငန်းခွဲရွေးချယ်ခြင်းပုံစံ45

၁၃။ပုံစံ-၁၂။အစည်းအဝေးတက်ရောက်သူစာရင်း:51

၁၄။အစည်းအဝေးမှတ်တမ်းများ:..... 56

၁၅။ကဏ္ဍအလိုက်အခက်အခဲမှတ်တမ်း:60

၁၆။ကျေးရွာဖွံ့ဖြိုးရေးစီမံချက်အရည်အသွေးထိန်းချုပ်မှု (Checklist for VDP).....61



၁။ ပင်လည်ဘူးမြို့နယ် မြေပုံ

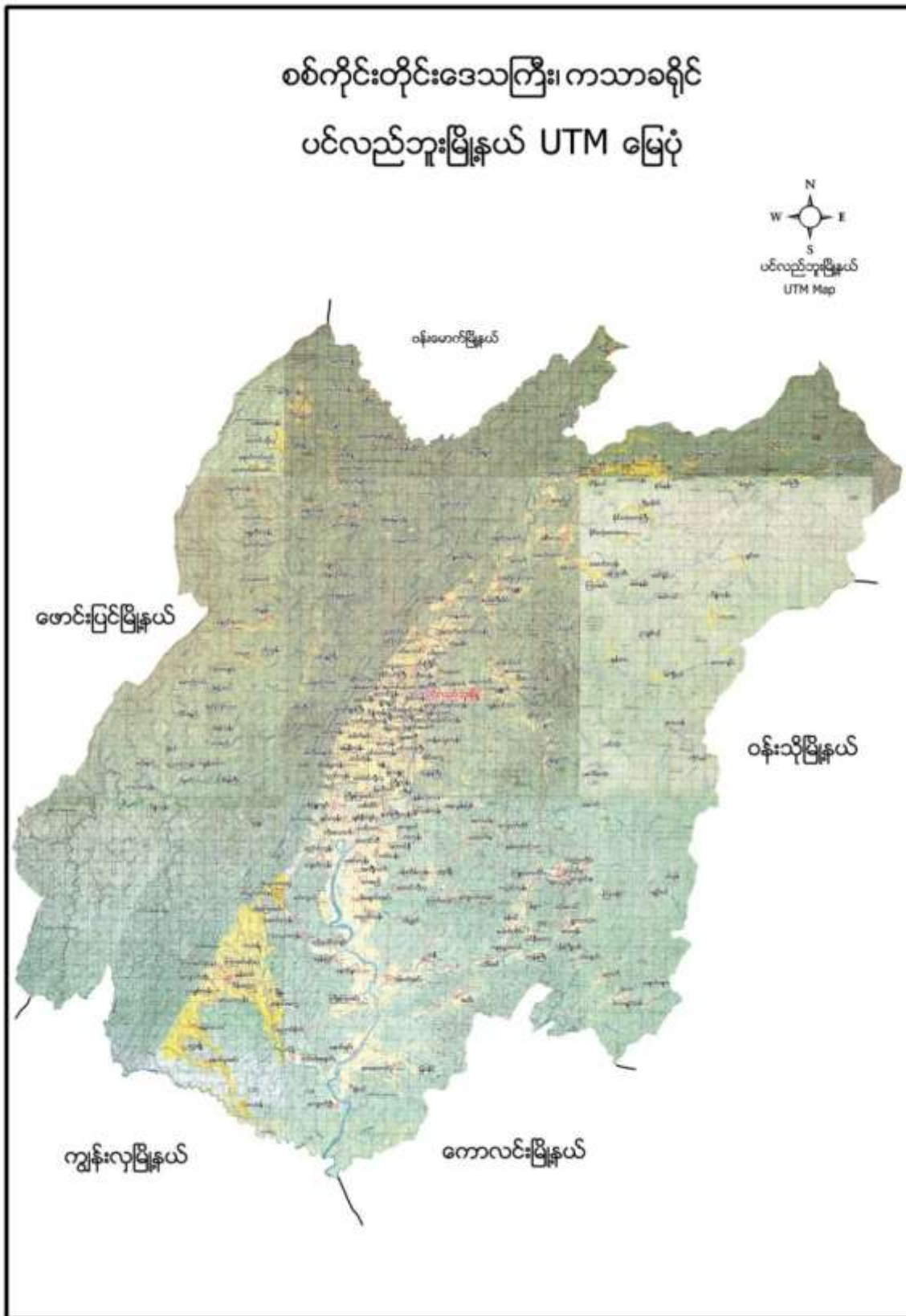



၂။ ပင်းကြိုင်း အုပ်စုမြေပုံ

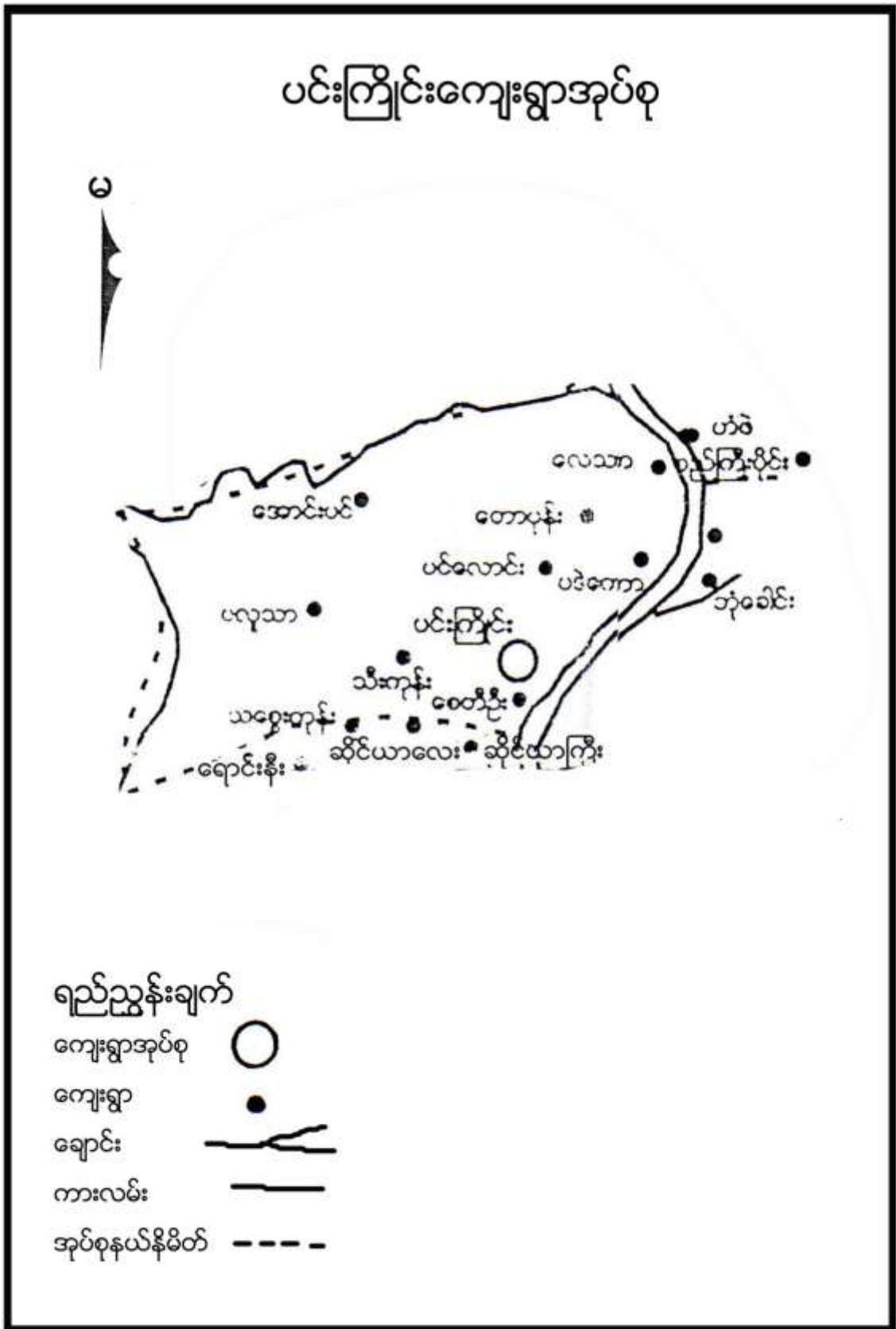



၃။ ကျေးရွာအုပ်စုတွင်ပါဝင်သော ကျေးရွာစာရင်းများ

ပင်းကြိုင်း၊ သီးကုန်း၊ ပလူသာ၊ အင်ကြင်းသာ၊ စေတီဦး၊ ပဒဲကော၊ အောင်းပင်၊ တောပုန်း၊ ပင်လောင် နှင့် လေသာ ကျေးရွာတို့ဖြစ်ပါသည်။

၄။ ကျေးရွာအခြေခံအချက်အလက်များ

၁။ ကျေးရွာသမိုင်းအကျဉ်း

အောင်းပင်ကျေးရွာသည်လွန်ခဲ့သောနှစ်ပေါင်း၁၅၀ကျော်ခန့်မှစ၍ရွာတည်ခဲ့သည်။ကြီးမားသောအောင်းသရ ကပ်ပင်ကြီးအားအစွဲပြု၍ အောင်းပင်ရွာဟု ခေါ်တွင်ခဲ့သည်။ဗမာလူမျိုးများနေထိုင်ပြီးဗုဒ္ဓဘာသာကိုးကွယ်ကြသည်။လယ်ယာလုပ်ငန်းဖြင့်အသက်မွေးကြ ပါသည်။ကျွဲနွားကြက်ဝက်တပိုင်တနိုင် မွေးမြူကြပါသည်။စာသင်ကျောင်းမရှိ၍၁မိုင်ခန့်ဝေးသောပင်လောင်ကျေးရွာသို့ သွားရောက်ပညာသင်ရပါသ သည်။ပင်လည်ဘူးမြို့နှင့် ၂မိုင်ခန့်ဝေးပါသည်။ယခုအခါအိမ်ခြေ (၇၂) အိမ်ရှိသော ကျေးရွာဖြစ်ပါသည်။



၂။ ထူးခြားဖြစ်စဉ်

စစ်ကိုင်းတိုင်းဒေသကြီး၊ ပင်လယ်ဘူးမြို့နယ်၊ ပင်းကြိုင်းအုပ်စု၊ အောင်းပင်ကျေးရွာ
ထူးခြားဖြစ်စဉ်ပြုလေ့အား

စဉ်	အကြောင်းအရာ	နှစ်	ထိခိုက်မှု
၁။	မြို့သီကျ	၂၀၀၂	မိုက်ပျိုးသီးနှံပျက်စီး၊ အိမ်မိုးများပျက်စီး
၂။	လေထန်မှု	၂၀၀၃	အိမ်(၂)လုံးအမိုးလွန်
၃။	မိုးအားကြီး၊ စပါးပိုးကျ	၂၀၁၁	မိုက်ပျိုးသီးနှံမဖြစ်ထွန်း
၄။	မိုးခေါင်ခြင်း	၂၀၁၃၊ ၂၀၁၄	စပါးထွက်နှုန်းလျော့၊ စားဝတ်နေရေးကြပ်တည်းခဲ့

၃။ လူနည်းစုလူမျိုးစုအိမ်ထောင်စု

အမျိုးအစား	အိမ်ထောင်စု	ကျား	မ	စုစုပေါင်း
မရှိ	-	-	-	-

၄။ ထိခိုက်လွယ်အုပ်စု

ထိခိုက်လွယ်အုပ်စု	အိမ်ထောင်စု	ကျား	မ	စုစုပေါင်း
သက်ကြီး	၄	၁	၃	၄
မြေယာမဲ့	၃၅	၂၀	၁၅	၃၅
မသန်စွမ်း	၁	၁	-	၁



၅။ အဓိကစီးပွားရေးလုပ်ငန်းများ

စိုက်ပျိုးရေး	မွေးမြူရေး	အသေးစားစီးပွားရေး	အခြား
စပါး	ကျွဲ	စပါးအရောင်းအဝယ်	
နှမ်းစိုက်	နွား	နှမ်းအရောင်းအဝယ်	
-မုန့်ညှင်း	ဝက်		
ဆင်ခရမ်းချဉ်သီး	ကြက်		
-သခွား			
ချဉ်ပေါင်			

၆။ ကျေးရွာအတွင်းအဓိက ပိုင်ဆိုင်မှုများ

ကျေးရွာပိုင်ဆိုင်မှုများ	စိုက်ပျိုးမြေ	စားကျက်မြေ	သစ်တောမြေ	သဲ/ကျောက်ရရှိမှု	ရေတွင်း/ရေကန်	စက်ရေတွင်း
အရေအတွက်	၁၅၅ ဧက	၁၅ ဧက	၂၅၀-ဧက	မရှိ	၉ / ၁	၁
ကျေးရွာပိုင်ဆိုင်မှုများ	ကား	ထော်လာဂျီ	စပါးကြိတ်စက်	မြွေလှေ့စက်	အသေးစားဆည်	ဈေးဆိုင်
အရေအတွက်		-	-			၁

၇။ ကျေးရွာအတွင်းအခြားပိုင်ဆိုင်မှုများ

ကျေးရွာပိုင်ဆိုင်မှုများ	ရေတင်စက်	လယ်ထွန်စက်	ထွန်ထယ်	ကျွဲ	နွား
အရေအတွက်	၉	၈	၅၀	၂၅	၄၈၀
ကျေးရွာပိုင်ဆိုင်မှုများ	ဝက်	ဆိုင်ကယ်	ကျွမ်းကျင်လုပ်သား	လုပ်သား	
အရေအတွက်	၇၀	၄၀	၃	၅၀	



၈။ အခြားကျေးရွာရှိအသုံးပြုနိုင်သော အရင်းအမြစ်/အချက်အလက်များ

အရင်းအမြစ်	ဆေးခန်း	အ.လ.က/အ.ထ.က	ဈေး	ကျွမ်းကျင်လုပ်သား	လုပ်သား	မြေတူးစက်	လမ်းကြိုစက်
အရေအတွက်	၁	၁	၁	၃၀	၉၀	၂	-

၅။ လူထုပူးပေါင်းပါဝင်သော လူမှုဆန်းစစ်ခြင်းနှင့် အကဲဖြတ်ခြင်းလုပ်ငန်းစဉ် (PSA/PRA) အကျဉ်းချုပ်ဇယား

စဉ်	အကြောင်းအရာ	ရက်စွဲ	ဦးတည်အုပ်စု	တက်ရောက်သူ			အဓိက ဆွေးနွေးချက်များ
				ကျား	မ	ပေါင်း	
၁	လူမှုစီးပွားအဆင့် သတ်မှတ်ခြင်း (Wealth Ranking)	၁၃-၁-၁၆	ချမ်းသာ၊ အလယ်အလတ်၊ နွမ်းပါး၊ အလွန်နွမ်းပါးအုပ်စုများ	၂၂	၄၁	၆၃	ကျေးရွာလူမှုစီးပွားအုပ်စုများခွဲခြားသတ်မှတ်နိုင်ရေးအတွက် အခြေခံစံနှုန်းများ သတ်မှတ်ခြင်း၊ ကျေးရွာသားများနှင့် အများသဘောတူ ခွဲခြားသတ်မှတ်ခြင်း
၂	ရာသီခွင်ပြပြက္ခဒိန် (Seasonal Calendar)	၁၃-၁-၁၆	ကော်မတီဝင်၊ အမျိုးသမီး၊ အမျိုးသားများ	၂၂	၄၁	၆၃	ရာသီဥတု၊ စိုက်ပျိုးသီးနှံများ၊ လယ်ယာလုပ်ငန်းများ၊ နေ့စားလုပ်ငန်းများ၊ မွေးမြူရေးလုပ်ငန်းများ၊ ဝမ်းစာဖူလုံမှု နှင့် ပွဲတော်များ
၃	ကျေးရွာလူမှုရေးပြ၊ သယံဇာတပြမြေပုံ (Social Map/ Resource Map)	၁၃-၁-၁၆	ရပ်မိရပ်ဖ၊ ကော်မတီဝင်များ	၈	၈	၁၆	အိမ်အမျိုးအစားများ၊ အခြေခံအဆောက်အအုံများ၊ လမ်းပန်းဆက်သွယ်ရေးအခြေအနေ လယ်ယာမြေများ၊ မြစ်ချောင်းများ၊ ရေတွင်း၊ ရေကန်များ၊ သစ်တောများ
၄	ပြဿနာသစ်ပင် (Problem Tree)	၁၄-၁-၁၆	အမျိုးသားများကော်မတီဝင်များ	၁၇	-	၁၇	ဆွေးနွေးထားသော အခြေခံအဆောက်အအုံ များနှင့် သက်မွေးဝမ်းကျောင်းလုပ်ငန်းများ၊ ကျန်းမာရေး၊ ပညာရေး။
၅	ပြဿနာသစ်ပင် (Problem Tree)	၁၄-၁-၁၆	အမျိုးသမီးများ	-	၃၄	၃၄	ဆွေးနွေးထားသော အခြေခံအဆောက်အအုံ များနှင့် သက်မွေးဝမ်းကျောင်းလုပ်ငန်းများ



၆	ကျေးရွာ၏ (၅)နှစ်စာ ဦးစားပေးအစီအစဉ် ပြု ဇယား(Metric Ranking)	၁၅-၁-၁၆	အမျိုးသားအုပ်စု၊အမျိုးသမီးအုပ်စု၊လူငယ်အုပ်စု၊ ရပ်မိရပ်ဖအုပ်စု	၁၇	၃၄	၅၁	အကျိုးပြုဦးရေ၊ အကျိုးခံစားခွင့်နှင့် အဓိက လိုအပ်ချက်များပေါ်မူတည်၍ ဆုံးဖြတ်သည်။
၇	အဖွဲ့အစည်းချိတ်ဆက်ပုံ (Venn Diagram)	၁၅-၁-၁၆	ကျေးရွာအုပ်ချုပ်ရေးအဖွဲ့၊ ကျေးရွာ စီ/ထောက်အဖွဲ့	၁၇	၃၄	၅၁	ကျေးရွာတွင်းရှိ အဖွဲ့အစည်းများနှင့် မည်သို့သောလုပ်ငန်းများအတွက် မည်သည့်အဖွဲ့များချိတ်ဆက်လုပ်ကိုင်မှု
၈	ပင့်ကူအိမ်ကွန်ယက် (Spider Web)	၁၅-၁-၁၆	အမျိုးသားများ နှင့် အမျိုးသမီးများ	၈	၃၄	၄၂	အမျိုးသားများ နှင့် အမျိုးသမီးများ တန်းတူအခွင့်အရေး ရရှိမှု နှင့် မရရှိသည့် အကြောင်းအရင်းများ
၉	ပြဿနာ၊ အခွင့်အရေး၊ လက်ရှိအခြေအနေနှင့် ပြောင်းလဲမှု ညွှန်း ကိန်း	၁၅-၁-၁၆	ကျေးရွာစီ/ထောက်အဖွဲ့၊ ကျေးရွာလူထု	၁၇	၃၄	၅၁	ပြဿနာ၊အခွင့်အရေး၊လက်ရှိအခြေအနေ ကိုသိရှိရန် နှင့် ပြောင်းလဲနိုင်သည်ပုံစံများ
၁၀	ကျေးရွာအိပ်မက်ပြ မြေပုံ (Dream Map)	၁၅-၁-၁၆	ကျေးရွာစီ/ထောက်အဖွဲ့၊ ကျေးရွာလူထု	၈	၈	၁၆	နောင်တစ်ချိန်တွင် ကျေးရွာတွင် ဖြစ်စေချင်သော/မြင်စေချင်သော အရာများ ထည့်သွင်းရေးဆွဲခြင်း



၆။ ကျေးရွာဖွံ့ဖြိုးရေးအစီအစဉ်အတွက်အသုံးပြုခဲ့သော PRA tools များနှင့်တစ်ခုချင်းစီအတွက်သုံးသပ်ချက်များ

၁။ ကျေးရွာ၏လူမှုစီးပွားအဆင့်သတ်မှတ်ခြင်း။ (Wealth Ranking)

အဆင့်	အခြေခံစံနှုန်းများ/ ညွှန်းကိန်းများ	အိမ်ထောင်စု	ရာခိုင်နှုန်း
ချမ်းသာ	အိမ်အခြေအနေ- ခြေတံရှည်၊ သွပ်မိုး၊ ပျဉ်ထောင် မြေယာပိုင်ဆိုင်မှု- ၇ ဧကအထက် ကျွဲ၊ နွား- ၇ ကောင်အထက် အခြားပိုင်ဆိုင်မှု- ထွန်းစက်၊ ရေစုပ်စက်၊ TV။ စပါးကြိုက်စက်၊ ဆိုင်ကယ်၊ (အထက်တန်း၊ အလယ်တန်း ကျောင်းသားရှိ)	၁၂	၁၇%
အလယ်အလတ်	အိမ်အခြေအနေ- ပျဉ်ခင်း၊ ပျဉ်ကာ၊ သွပ်မိုး၊ ချေတံရှည်အိမ် မြေယာပိုင်ဆိုင်မှု- ၅ ဧက ကျွဲ၊ နွား- ၃ ကောင် အခြားပိုင်ဆိုင်မှု- လှည်းဆိုင်ကယ်၊ (အလယ်တန်းကျောင်းနေအရွယ်ကျောင်းသား ရှိ)	၂၈	၃၉%
နွမ်းပါး	အိမ်အခြေအနေ- ဝါးထရံကာ၊ သက်ကယ်မိုးထရံကာ၊ ချေတံရှည်အိမ် မြေယာပိုင်ဆိုင်မှု- ၂ ဧက ကျွဲ၊ နွား- ၂ ကောင်အောက် အခြားပိုင်ဆိုင်မှု- (မူလတန်းကျောင်းကျောင်းနေအရွယ်ကလေးရှိ)၊ ကျောင်းထားနိုင်	၂၄	၃၃%
အလွန်နွမ်းပါး	အိမ်အခြေအနေ- ဝါးထရံကာ၊ အင်ဖက်မိုး၊ အကာမလုံ မြေယာပိုင်ဆိုင်မှု- မရှိ ကျွဲ၊ နွား- မရှိ အခြားပိုင်ဆိုင်မှု- ကျောင်းနေအရွယ်ကလေးရှိ ကျောင်းမထားနိုင်	၈	၁၁%
စုစုပေါင်း		၇၂	၁၀၀%



သုံးသပ်ချက်

ရာသီဥတု-တပိုတွဲလ လယ်မှ စ၍ နယုန်လအထိ နွေရာသီဖြစ်ပါသည်။ နယုန်လ လယ် မှ စ၍ တော်သလင်း လအထိ မိုးရာသီ ဖြစ်ပါသည်။ သီတင်းကျွတ်လ မှ စတင်၍ တပိုတွဲလ လယ်အထိ ဆောင်းရာသီ ဖြစ်ပါသည်။

စိုက်ပျိုးရေး-ကဆုန်၊ နယုန်လတွင်စပါးစိုက်ပျိုးရန်ပျိုးထောင်ကြပြီးဝါဆို၊ဝါခေါင်လတွင်ကောက်စိုက်ကြပါသည်။ သခွား၊ပြောင်း၊နှမ်း၊မြေပဲ၊အာလူး၊ကြက်သွန်အနည်းငယ်စိုက်ပျိုးကြသည်။စိုက်ပျိုးရေးလုပ်ငန်းမှ တစ်နေ့ဝင်ငွေ ၃၀၀၀ ကျပ်၊ တစ်လ ဝင်ငွေ ၉၀၀၀၀ ကျပ် နှင့် တစ်နှစ်ဝင်ငွေ ၅၀၀၀၀၀ ကျပ် ရရှိပါသည်။

မွေးမြူရေး-မွေးမြူရေး လုပ်ငန်းများကို ရာသီမရွေးလုပ်ကိုင်ကြပါသည်။ လုပ်ငန်းခွင်အတွက် ကျွဲ၊ နွားများမွေးမြူကြပြီး အိမ်ခြေထက်ဝက်ခန့်မှာ ကြက်၊ဝက်များမွေးမြူကြပါသည်။

နေ့စားလုပ်ငန်း- ဝါဆို၊ဝါခေါင်လတွင် လယ်ယာလုပ်ငန်းခွင် များရှိခြင်းကြောင့် ဝင်ငွေရရှိပါသည်။ သီတင်းကျွတ်၊ တန်ဆောင်မုန်း နှင့် နတ်တော် လများတွင်စပါးရိတ်သိမ်းခြွေလှေ့ခြင်း လုပ်ငန်းများ ရှိခြင်းကြောင့် ဝင်ငွေရရှိပါသည်။ နေ့စားလုပ်ငန်းမှ တစ်နေ့ဝင်ငွေ၃၀၀၀ ကျပ်၊ တစ်လ ဝင်ငွေ ၆၀၀၀၀ကျပ် နှင့် တစ်နှစ်ဝင်ငွေ ၇၀၀၀၀၀ ကျပ် ရရှိပါသည်။

သဘာဝဘေးအန္တရာယ် ။ မိုးရာသီတွင်မိုးသည်းထန်ခြင်းရံဖန်ရံခါ စပါးခင်းများရေလွှမ်းပါသည်။ လေပြင်းကျရောက် တတ်သည့်အခါလည်းရှိပါသည်။

ဝမ်းစာဖူလုံမှု- ဝါခေါင်၊တော်သလင်း၊သီတင်းကျွတ်လများတွင် စပါးကုန်ချိန်ဖြစ်၍ဝမ်းစာဖူလုံမှုမရှိပါ။

အလုပ်သမားရှားပါးမှု- တန်ခူး၊နတ်တော်၊ပြာသိုလများတွင်အလုပ်သမားရှားပါးမှုများရှိပါသည်။ ပွင့်လင်းရာသီတွင် ရွှေ့ပြောင်းလုပ်သားသွားလာမှုရှိပါသည်။

ပွဲတော်များ-တန်ခူးလတွင် သင်္ကြန်ပွဲတော်ပြုလုပ်ပါသည်။ ကဆုန်လတွင်ညောင်ရေသွန်းပွဲ၊ဝါဆိုလတွင် သင်္ကန်းကပ်ပွဲတော်ရှိပါသည်။ သီတင်းကျွတ်လတွင် မီးထွန်းပွဲတော်ရှိပါသည်။တန်ဆောင်မုန်းလတွင် ကထိန်ပွဲ၊ တပေါင်းလတွင် အလှူပွဲများရှိပါသည်။



သုံးသပ်ချက်

လူနေထိုင်မှု ပုံစံ- စီးပွားရေးအဆင့် (ချမ်းသာ၊ အလယ်အလတ်၊ နွမ်းပါး၊ အလွန်နွမ်းပါး) (၄) မျိုးရှိပြီး ကျေးရွာတွင် စုစည်းစွာ နေထိုင်ကြပါသည်။

လမ်းပန်းဆက်သွယ်ရေး- အောင်းပင်ကျေးရွာသည် ပင်လည်ဘူးမြို့နှင့် ၃မိုင်ခန့်ကွာဝေးပြီး ကျေးရွာတွင်းရှိ လမ်းများ၊ ရွာချင်းဆက်လမ်းများမှာ မြေသားလမ်းများဖြစ်သောကြောင့် မိုးတွင်းကာလများတွင် လမ်းပန်းဆက်သွယ်ရေး ခက်ခဲပါသည်။

ကျန်းမာရေး- ကလေးမွေးဖွားခြင်းအတွက် အရံသားဖွားမရှိပါ။ အရပ်လက်သည်သတ် ရှိပါသည်။ အဓိကဆေးကုသမှုခံယူခြင်းကို မြို့နယ်ဆေးရုံ၊ သို့သွားရောက်၍ ဆေးကုသမှုခံယူရပါသည်။ မိုးတွင်းကာလတွင် ဝမ်းရောဂါ၊ ရာသီဖျား၊ ငှက်ဖျားရောဂါများဖြစ်တက်သည်။

သောက်သုံးရေ- ကျေးရွာတွင် ရေတွင်း (၉)တွင်းရှိပါသည်။ ပိုက်တွင်းအနည်းငယ်သာရှိပြီး သောက်သုံးရေ ဖူလုံမှုရှိပါသည်။

အခြား- ရွာ၏တောင်ပိုင်းတွင် ဘုန်းကြီးကျောင်း၊ ဓမ္မာရုံ၊ ရှိပါသည်။



သုံးသပ်ချက်

ပတ်ဝန်းကျင်ရှိအရင်းအမြစ်များ- ရွာပတ်ဝန်းကျင်ရှိသစ်တောများမှ ထင်းထုတ်ယူသုံးစွဲနိုင်ပါသည်။ ဝါးများခုတ်ယူသုံးစွဲနိုင်ပါသည်။ သစ်တောထွက်ပစ္စည်း များနှင့် ဘယဆေးမြစ်များ ရရှိပါသည်။

စီးပွားရေးလုပ်ကိုင်စားသောက်ရသောအရင်းအမြစ်-လယ်ယာမြေများအသုံးပြု၍ စပါး၊ပဲအမျိုးမျိုး၊နေကြာ၊နှမ်း၊စသည်တို့ကိုစိုက်ပျိုးနိုင်ပါသည်။စားကျက်မြေများတွင်ကွဲ၊နွားများမွေးမြူနိုင်ပါသည်။မြေလွတ်မြေရိုင်းများပေါများသော်လည်း နှစ်ရှည်ပင်စီးပွားဖြစ်စိုက်ပျိုးနိုင်ခြင်းမရှိပါ။

အရင်းအမြစ်နှင့်ဆက်စပ်သောပြဿနာများ-မိုးခေါင်ရေရှားမှုဖြစ်သော နှစ်များတွင် သီးနှံဖြစ်ထွန်းမှုနည်းပါးပါသည်။ ၁၂ ရာသီလုံးဝမ်းစာဖူလုံမှုမရှိခြင်းကြောင့် ထိုလများတွင် ကြပ်တည်းမှုရှိပါသည်။ လမ်းပန်းဆက်သွယ်ရေး ကောင်းမွန်မှုမရှိခြင်းကြောင့် ဒေသထွက်ကုန်များရောင်းချရာတွင် ဈေးကောင်းရရှိမှုမရှိခြင်းကြောင့် စီးပွားရေး၊ လူမှုရေး၊ ပညာရေး နိမ့်ကျမှုရှိနေပါသည်။



၅။ အမျိုးသားများတင်ပြသော ပြဿနာသစ်ပင် နှင့် ဖြေရှင်းနည်းလမ်း

စစ်ကိုင်းတိုင်းဒေသကြီး၊ ပခင်လှည့်ကူး၊ မြို့နယ်၊ ပင်းကြီးခရိုင်၊ အောင်းပင်ရွေး၊ ဣရစ် အမျိုးသား များဘက်မှ တစ်ပြေးညှိ ဖြေရှင်းနည်းလမ်း ပြဿနာသစ်ပင်ပုံ

အကျိုးဆက်

- ၁။ ဣရစ်ရွေးခရိုင်
- ၂။ ဒေသထွက်ကျိများ မတင်ပိုင်နိုင်၊ ဝတ္တရားလားရွေးခရိုင်
- ၃။ ရှေးတိုင်း၊ ထိုင်း၊ နေရာထွက်များ ဝင် ရောက် ၊ ဝမ်းပျက် ဝမ်းလျော့များ ဖြစ်နိုင်
- ၄။ ကလေးများ ပညာရေးပိုင်းတွင် စိတ်ဝင်စားမှုအားနည်း ၊ ပညာတတ်မြောက်မှုအားနည်း
- ၅။ နေရာထိုင်ခင်း အခက်အခဲ ဖြစ်ခြင်း
- ၆။ ဗဟုသုတနည်းပါးခြင်း ၊ အသိအမြင်မကြွယ်ဝခြင်း
- ၇။ မိုက်ပျိုး၊ ရှေးနည်း၊ နေထိုင်မှု၊ အားနည်း ၊ အထွက်နှုန်းလျော့ချခြင်း
- ၈။ အယူအဆ၊ နည်းစနစ်၊ နည်းလမ်း မရှိခြင်း ၊ ဖိစီးခံရမှု၊ ဝတ်စားရေး ကြပ်တည်းခြင်း
- ၉။ လုပ်ငန်းအောင်မြင်မှုတွင် အချိန်မရှိ ဖြီးစီးမှုမရှိခြင်း

အကြောင်းအရာ

- ၁။ ရွေးကောက်ပွဲအားလုံး
- ၂။ ရွေးကောက်ပွဲအားလုံး
- ၃။ ရွေးကောက်ပွဲအားလုံး
- ၄။ ရွေးကောက်ပွဲအားလုံး
- ၅။ ရွေးကောက်ပွဲအားလုံး
- ၆။ ရွေးကောက်ပွဲအားလုံး
- ၇။ ရွေးကောက်ပွဲအားလုံး
- ၈။ ရွေးကောက်ပွဲအားလုံး
- ၉။ ရွေးကောက်ပွဲအားလုံး

အကြောင်းအရာ

- ၁။ ရွေးကောက်ပွဲအားလုံး
- ၂။ ရွေးကောက်ပွဲအားလုံး
- ၃။ ရွေးကောက်ပွဲအားလုံး
- ၄။ ရွေးကောက်ပွဲအားလုံး
- ၅။ ရွေးကောက်ပွဲအားလုံး
- ၆။ ရွေးကောက်ပွဲအားလုံး
- ၇။ ရွေးကောက်ပွဲအားလုံး
- ၈။ ရွေးကောက်ပွဲအားလုံး
- ၉။ ရွေးကောက်ပွဲအားလုံး



အကြောင်းအရင်းများ/ အခက်အခဲများ

၁	ရွာတွင်းလမ်းများ၊ ရွာချင်းဆက်လမ်းများပျက်စီးနေခြင်း	၂	သောက်သုံးရေရှိရန် ရေတွင်းမကောင်းခြင်း။	၃	စာသင်ကျောင်းဆောင်သစ်မရှိခြင်း
၄	လူစုလူဝေးဖြင့် အစည်းအဝေးပြုလုပ်ရန် အဆောက်အဦးမရှိခြင်း	၅	ကျေးရွာစာကြည့်တိုက်မရှိခြင်း	၆	အလုပ်အကိုင်အခွင့်အလမ်းနည်းပါးခြင်း

အကျိုးဆက်များ

- ၁ လမ်းပန်းဆက်သွယ်ရေးအခက်အခဲကြောင့် သယ်ယူစရိတ်များပြားခြင်း၊ သွားလာရေးခက်ခဲခြင်း၊ ဒေသထွက်ကုန်များမတင်ပို့နိုင်ခြင်း။
- ၂ ရေကောင်းရေသန့် မရခြင်း။ ကျန်းမာရေးထိခိုက်ခြင်း။ မိုးရာသီလမ်းရေများဝင်ရောက်ခြင်း
- ၃ ကျောင်းသားအင်အားနှင့် မျှတသော ကျောင်ဆောင်အဆောက်အဦးမရှိခြင်း
- ၄ ကလေးများပညာရေးစိတ်ဝင်စားမှုအားနည်း။ ပညာတတ်မြောက်မှုအားနည်း။
- ၅ စိုက်ပျိုးရေးနည်းစနစ်များ မသိ၍ ထွက်နှုန်းများလျော့ခြင်း။
- ၆ ကျေးရွာအစည်းအဝေးများ ဘုန်းတော်ကြီးကျောင်းတွင်ပြုလုပ်ခြင်းမသင့်တော်
- ၇ အလုပ်အကိုင်နည်းပါးခြင်း။ ဝင်ငွေနည်းခြင်း။

ဖြေရှင်းနည်းလမ်း

- | | | |
|---|--|--|
| ၁ ကျေးရွာချင်းဆက်လမ်း ကျောက်ချောလမ်းခင်းခြင်း | ၂ ကျေးရွာချင်းဆက် တံတားများပြုပြင်တည်ဆောက်ခြင်းခြင်း | ၃ သန့်ရှင်းသော သောက်သုံး ရေတွင်းတူးဖော်ခြင်း။ |
| ၄ စာသင်ကျောင်းဆောင်သစ် တည်ဆောက်ခြင်း။ | ၅ ကျေးရွာခန်းမဆောင် ပြုလုပ်ခြင်း | ၆ ကျေးရွာစာကြည့်တိုက် အသစ်တည်ဆောက်ခြင်း။ |
| ၇ စိုက်ပျိုးရေးဌာနများနှင့်ချိတ်ဆက်ရန် | ၈ မွေးမြူရေးနည်းပညာသင်တန်းပေးခြင်း | ၉ ကျေးလက်ဦးစီးဌာနများနှင့်ချိတ်ဆက် ဆောင်ရွက်ရန်။ |



အကြောင်းအရင်းများ/ အခက်အခဲများ

၁	လယ်ကွင်းများဖြတ်သွားရ၍ ကျေးရွာချင်းဆက်လမ်းမကောင်းခြင်း။	၂	မြေသားလမ်းဖြစ်၍ ရွာတွင်းလမ်းမကောင်းခြင်း	၃	မိုးရာသီရေဝင်မှုကြောင့် ရေတွင်းမကောင်းခြင်း။
၄	စာသင်ကျောင်းဆောင်သစ်ဆောက်ရန် ငွေကြေးမရှိခြင်း။	၅	ကျေးရွာဆင်းရဲ၍ ကျေးရွာခန်းမဆောင်မရှိခြင်း	၆	သန့်ရှင်းသပ်ရပ်သည့် စာကြည့်တိုက်မရှိခြင်း။
၇	မြို့နှင့် အလှမ်းဝေး၍ စိုက်ပျိုးရေးနည်းစနစ်မသိခြင်း။	၈	မွေးမြူရေးများကျယ်ပြန့်စွာ မပြုလုပ်နိုင်ခြင်း။	၉	အလုပ်အကိုင် အခွင့်အလမ်းနည်းခြင်း။

အကျိုးဆက်များ အကျိုးဆက်များ

- ၁ သွားလာရခက်ခဲခြင်း။ အချိန်ကြာခြင်း။ ဒေသထွက်ကုန်များဈေးကောင်းမရခြင်း
- ၂ သွားရေးလာရေးခက်ခဲခြင်း။ ကလေးများကျောင်းတက်ရခက်ခဲခြင်း
- ၃ ရေတွင်းမကောင်း၍ ရေကောင်းရေသန့်မရခြင်း။ ကျန်းမာရေးထိခိုက်ခြင်း။
- ၄ ကျေးရွာအိမ်အားနည်း၍ ပညာရေးအားနည်းခြင်း။
- ၅ ကျေးရွာ သာရေးနာရေးကိစ္စများတွင် နေရာမရှိခြင်း အစည်းအဝေးပြုလုပ်ရန် နှောင့်နှေးခြင်း။
- ၆ ကျေးရွာစာကြည့်တိုက်မရှိ၍ ဗဟုသုတနည်းပါးခြင်း။
- ၇ မျိုးကောင်းမျိုးသန့်မရှိသဖြင့် သီးနှံအထွက်လျော့ကျခြင်း၊ စီးပွားရေးတွက်ခြေမကိုက်ခြင်း
- ၈ အကျိုးဖြစ်ထွန်းမှုနည်းခြင်း။
- ၉ အလုပ်အကိုင်အခွင့်အလမ်းနည်းခြင်း။ စီးပွားရေး နှောင့်နှေးခြင်း။ ဝင်ငွေနည်းခြင်း။

ဖြေရှင်းနည်းလမ်း

- ၁ ကျေးရွာချင်းဆက်လမ်း ကျောက်ချောလမ်း ခင်းခြင်း
- ၂ ကျေးရွာတွင်းကျောက်ချော လမ်းနှင့် တံတားများ ပြုပြင်တည်ဆောက်ခြင်းခြင်
- ၃ သန့်ရှင်းသော သောက်သုံး ရေတွင်းတူးဖော်ခြင်း။
- ၄ စာသင်ကျောင်းဆောင်သစ် တည်ဆောက်ခြင်း။
- ၅ ကျေးရွာခန်းမဆောင် ပြုလုပ်ခြင်း
- ၆ ကျေးရွာစာကြည့်တိုက် အသစ်တည်ဆောက်ခြင်း။
- ၇ စိုက်ပျိုးရေးဌာနများနှင့်ချိတ်ဆက်ရန်
- ၈ မွေးမြူရေးနည်းပညာသင် တန်းပေးခြင်း
- ၉ ကျေးလက်ဦးစီးဌာနများနှင့်ချိတ်ဆက် ဆောင်ရွက်ရန်။



၇။ ဦးစားပေးအစီအစဉ်ပြဇယား (Matrix Ranking)

စိတ်ကွင်းတိုင်းဒေသကြီး၊ ပင်လှည့်ဘူးဖြန့်ဖြူးမှု၊ ပင်းကြိုင်း၊ ချပ်စု၊ အောင်းပင် ကျေးရွာ၏ ဦးစားပေးလုပ်ငန်း
ရွေးချယ်ခြင်းဇယား

စဉ်	လုပ်ငန်းအမည်	၀	၁	၂	၃	၄	၅	၆	၇	၈	၉	ရမှတ်အဆင့်
၁	ရွာချင်းဆက်လမ်းဖောက် (အင်ကြင်းသာ + အောင်းပင်)	၂	၂	၂	၃	၃	၃	၃	၃	၃	၃	၄
၂	ရွာတွင်းလမ်း (ကျောက်ချောင်း)	၂	၂	၂	၂	၂	၂	၂	၂	၂	၂	၅
၃	တံတားပြုပြင် (ကျောက်ချောင်း - သစ်တောတန်း)	၂	၂	၂	၂	၂	၂	၂	၂	၂	၂	၆
၄	စာပြုစုခြင်း	၂	၂	၂	၂	၂	၂	၂	၂	၂	၂	၇
၅	ကျေးရွာခန်းမ	၂	၂	၂	၂	၂	၂	၂	၂	၂	၂	၈
၆	အောင်းကျောင်းအောင်းအသစ်	၂	၂	၂	၂	၂	၂	၂	၂	၂	၂	၉
၇	ကျေးရွာပြုပြင်	၂	၂	၂	၂	၂	၂	၂	၂	၂	၂	၀



စီမံကိန်းပထမနှစ်တွင် (တံတားပြုပြင်ခြင်းလုပ်ငန်း) ကို ထောက်ပံ့ငွေ (၅၅၀၀၀၀၀) အကောင်အထည်ဖော် ဆောင်ရွက်ခဲ့ပါသည်။

စီမံကိန်းဒုတိယနှစ်တွင်- အခက်အခဲလိုအပ်ချက်နှင့် ရံပုံငွေလိုအပ်ချက်ပေါ်မူတည်၍ ကျေးရွာ (၅) ရွာကို အကောင်အထည်ဖောက်ဆောင်ရွက်မည်ဖြစ်ပါသည်။ သီးကုန်း၊ အောင်းပင်၊ အင်ကြင်းသာ၊ တောပုန်း နှင့် လေသာကျေးရွာတို့ ဆောင်ရွက်မည်ဖြစ်ပါသည်။ အောင်းပင်ကျေးရွာအနေဖြင့် ရံပုံငွေ (၁၂၀၀၀၀၀) ဖြင့် ကျေးရွာတွင်းကျောက်ချောလမ်း နှင့် တံတားလုပ်ငန်း ပြုလုပ်မည်ဖြစ်ပါသည်။

စီမံကိန်းတတိယနှစ်တွင်- ကျန်သောကျေးရွာ(၅) ရွာ မှစီမံကိန်းလုပ်ငန်းများ အကောင်အထည် ဆောင်ရွက် သွားပါမည်။ ထိုကျေးရွာများမှာ ပင်းကြိုင်း၊ စေတီဦး၊ ပလူသာ၊ ပဒဲကော နှင့် ပင်လောင်ကျေးရွာတို့ဖြစ်ပါသည်။

စတုတ္ထနှစ်တွင် ကျေးရွာအားလုံးမှ လုပ်ငန်းခွဲများအတွက် ရံပုံငွေခွဲဝေယူ၍ လုပ်ငန်းဆောင်ရွက်သွားကြရန် အများသဘောတူဆုံးဖြတ်ထားခဲ့ကြပါသည်။



သုံးသပ်ချက်

ကျေးရွာအတွင်းရှိအဖွဲ့အစည်းများ

ကျေးရွာလူထုနှင့် အဖွဲ့အစည်းများ ချိတ်ဆက်ဆောင်ရွက်နေသည့် အနေအထားမှာ အုပ်ချုပ်ရေးအဖွဲ့၊ ကျောင်းကော်မတီအဖွဲ့၊ အမျိုးသား၊အမျိုးသမီးများအဖွဲ့၊ ကျေးရွာစီမံကိန်းအထောက်အကူပြုကော်မတီ၊ ဂေါပက၊ ဓမ္မစကြာအဖွဲ့၊ ရပ်မိရပ်ဖအဖွဲ့များနှင့် ကျေးရွာဖွံ့ဖြိုးတိုးတက်ရေး ကျေးရွာအကျိုးပြုလုပ်ငန်းများ ချိတ်ဆက်ဆောင်ရွက်ကြပါသည်။

ကျေးရွာပြင်ပအဖွဲ့အစည်းများ

ကျေးရွာပြင်ပရှိ အဖွဲ့အစည်းများနှင့် ချိတ်ဆက်ဆောင်ရွက်နေမှု အနေအထားမှာ မြို့နယ်အထွေထွေ အုပ်ချုပ်ရေးဦးစီးဌာန၊ ပညာရေးဌာန၊ ကျန်းမာရေးဌာန၊ ကျေးလက်ဒေသဖွံ့ဖြိုးတိုးတက်ရေး ဦးစီးဌာန၊ လူထုဗဟိုပြုစီမံကိန်း၊ တိ/မွေးကုသစ်တော၊သမ၊ စိုက်ပျိုးရေး၊ မြေစာရင်းဌာနများနှင့် ချိတ်ဆက်ဆောင်ရွက်မှုရှိပြီး ကျေးရွာသား များအနေဖြင့် သက်ဆိုင်ရာကဏ္ဍအလိုက် လိုအပ်သောအကူအညီ တောင်းခံမှုမှာ မရှိသလောက်နည်းပါး ပါသည်။အမျိုးသမီးကဏ္ဍ

အစည်းအဝေးမှတ်တမ်း နှင့် စစ်ဆေးရမည့်အချက်များ

၁။ အမျိုးသမီးကဏ္ဍ အစည်းအဝေးမှတ်တမ်း

ကျေးရွာမိတ်ဆက်အစည်းအဝေးပြုလုပ်ရန် ဖိတ်ကြားရာတွင် အစည်းအဝေးတွင် အမျိုးသမီး အချိုးညီစွာ ပါဝင်ရန် သက်ဆိုင်ရာ ကော်မတီသို့ ပြောကြားခဲ့ပါသည်။ ပထမအကြိမ် မိတ်ဆက်အစည်းအဝေးတွင် အစည်းအဝေးတိုင်းတွင် အမျိုးသမီးများ အချိုးညီစွာ တက်ရောက်ရန် ပြောကြားခဲ့ပါသည်။ အစည်းအဝေးတိုင်းတွင်လည်း အမျိုးသမီးများမှ ပြောကြားလိုသော အချက်များကို လွတ်လပ် ပွင့်လင်းစွာ ပြောဆိုခွင့်ရှိကြောင်းကိုလည်း ပြောကြားထားပါသည်။ ကျေးရွာအုပ်စုအဆင့်တွင် နှစ်စဉ်ပြုလုပ်သော လုပ်ငန်းများတွင် အမျိုးသမီးများမှ တင်ပြဆောင်းဆိုထားသော လုပ်ငန်းတစ်ခုပါဝင်ရမည် ဖြစ်ကြောင်းကိုလည်း ပြောကြားခဲ့ပါသည်။ လုပ်ငန်းခွဲများ အကော်အထည်ဖော် ဆောင်ရွက်ရာတွင်လည်း လူထုလုပ်အားဖြင့် ဆောင်ရွက်သော လုပ်ငန်းများ ဖြစ်ပါက တူညီသော လုပ်ငန်းအတွက် တူညီသော လုပ်အားခများ ပေးချေရမည်ကိုလည်း ပြောကြားခဲ့ပါသည်။ စီမံကိန်း၏ ကဏ္ဍတိုင်းတွင် အမျိုးသမီးများ အခန်းကဏ္ဍကို ထည့်သွင်းထားပြီး အမျိုးသား/ အမျိုးသမီး ခွဲခြားမှုများ မရှိစေရန် ရည်ရွယ်ထားသည်ကို ရှင်းလင်းပြောကြားမှုများ ပြုလုပ်ခဲ့ပါသည်။

အမျိုးသမီးများ၏ ဦးဆောင်နိုင်မှု နှင့် စီမံခန့်ခွဲမှု စွမ်းရည်များ တိုးတက်လာစေရန် အတွက် ကော်မတီများထဲတွင် အမျိုးသမီးများ (၅၀%) ပါဝင်ရမည်ဖြစ်ပါသည်။ ဆပ်ကော်မတီ တစ်ခုတိုင်းတွင်လည်း အနည်းဆုံး အမျိုးသမီး တစ်ဦးပါဝင်ရမည်ဖြစ်ပါသည်။ ကော်မတီထဲတွင် ပါဝင်သော အမျိုးသမီးများသည် တင်ပြဆွေးနွေးမှုများ ပြုလုပ်ခြင်း၊ ဆုံးဖြတ်ချက်များချခြင်း စသည်တို့ကို ပြုလုပ်ရမည်ဖြစ်ပါသည်။ အမျိုးသားများမှလည်း ပံ့ပိုးကူညီပေးရမည်ဖြစ်ပါသည်။



ဒုတိယအကြိမ်အစည်းအဝေးတွင် အမျိုးသမီးများသည် မိမိတို့၏ လိုအပ်ချက် အခက်အခဲများကို လွတ်လပ်စွာဆွေးနွေးနိုင်ရန်အတွက် အမျိုးသမီးသီးသန့် အုပ်စုများဖွဲ့၍ အခက်အခဲများ ဖော်ထုတ်ခြင်းလုပ်ငန်းကိုလည်း လုပ်ကိုင်ခဲ့ပါသည်။

၂။ ကျေးရွာမိတ်ဆက် အစည်းအဝေးတွင်အမျိုးသမီး ကဏ္ဍအတွက် စောင့်ကြည့်စစ်ဆေးရမည့်အချက်များ

မေးမြန်းသည့်ရက်။ ရက်စွဲ - ၁၃.၀၁.၂၀၁၆

စဉ်	အကြောင်းအရာ	တွေ့ရှိချက်		မှတ်ချက်
		✓	X	
၁	အစည်းအဝေးတက်ရောက်လူသူများအား ကျား၊မ ရေးရာ အခြေခံသဘောတရားများကို ရှင်းလင်းဆွေးနွေးခဲ့ပါသလား။	✓		
၂	စီမံကိန်းတွင် ပါဝင်သော ကျား၊မရေးရာ အကောင်အထည်ဖော်ရေး လိုအပ်ချက် (၅)ချက်ကို ရှင်းလင်းပြခဲ့ပါသလား။	✓		
၃	အစည်းအဝေးများခေါ်ယူရာတွင်အမျိုးသား/သမီးများအချိုးညီစွာတက်ရောက်နိုင်ရေးအတွက် အသိပေးတိုက်တွန်း စည်းရုံးခဲ့တာမျိုး ရှိပါသလား။	✓		
၄	အမျိုးသမီးများ၏ စကားသံများ၊ ပြောဆိုနိုင်ခွင့်များ ပိုမိုထွက်ပေါ်လာအောင် ဖန်တီးပေးခဲ့ပါသလား။	✓		
၅	ဆပ်ကော်မတီဖွဲ့ များဖွဲ့စည်းရာတွင်အမျိုးသမီးများနှင့်ပါဝင်ဖွဲ့ စည်းရေး၊ပူးပေါင်းပါဝင်ရေး၊ဦးဆောင်နိုင်ရေးအတွက်တွန်းအားပေးကူညီဆောင်ရွက်ခဲ့ပါသလား။	✓		
၆	အစည်းအဝေးကို အမျိုးသား/သမီးများ အလွယ်တကူပါဝင်တက်ရောက်နိုင်သော အချိန်နှင့်နေရာများကိုရွေးချယ်ခြင်း၊ထည့်သွင်းစဉ်းစားဆောင်ရွက်ခြင်းများတို့ ကိုလုပ်ဆောင်ခဲ့ပါသလား။	✓		
၇	လူနည်းစု/ဆင်းရဲ/နွမ်းပါး/ထိခိုက်လွယ်သောအုပ်စုများကို အစည်းအဝေးမစတင်မီ အချိန်များက ရှာဖွေဖော်ထုတ်ခဲ့တာမျိုးများ ရှိပါသလား။	✓		
၈	လူနည်းစု/ဆင်းရဲ/နွမ်းပါး/ထိခိုက်လွယ်သော အမျိုးသား/သမီးများထဲမှ အချို့ကို အစည်းအဝေးတက်ရောက်နိုင်အောင် ဖိတ်ကြားဆောင်ရွက်မှုမျိုး ရှိခဲ့ပါသလား။	✓		
၉	လူနည်းစု/ဆင်းရဲ/နွမ်းပါး/ထိခိုက်လွယ်သောအမျိုးသား/သမီးများနှင့် ကြုံတွေ့နေရသောအခတ် အခဲများကို သင်ဆွေးနွေး မေးမြန်းခဲ့တာမျိုး ရှိပါသလား။	✓		
၁၀	အမျိုးသမီးများ ပြောဆိုတင်ပြနိုင်အောင် အချိန်ပေးရန်၊ ကြိုတင်စီစဉ်ဆောင်ရွက်မှုမျိုးများ ဆောင်ရွက်ခဲ့တာများ ရှိပါသလား။	✓		
၁၁	စီမံကိန်းလုပ်ငန်းခွဲများရှာဖွေဖော်ထုတ်ရာတွင်အမျိုးသား/သမီးများသီးခြားဆွေးနွေးဖော်ထုတ် ဆောင်ရွက်ခဲ့တာမျိုး ရှိပါသလား။	✓		
၁၂	ကျေးရွာစီမံကိန်း အထောက်အကူပြုကော်မတီများဖွဲ့စည်းရာတွင် အမျိုးသမီး၊ အမျိုးသား အချိုးညီမျှစွာ (၅၀ : ၅၀) ဖွဲ့စည်းနိုင်ခဲ့ပါသလား။	✓		



	မဖွဲ့စည်းနိုင်ခဲ့ပါက မှတ်ချက်တွင် ရှင်းလင်းပါ။			
၁၃	ဆပ်ကော်မတီများတွင် အနည်းဆုံး အမျိုးသမီးအဖွဲ့ဝင် တစ်ဦးနှုန်းဖြင့် ပါဝင်ဖွဲ့စည်းနိုင်ခဲ့ပါသလား။ မဖွဲ့စည်းနိုင်ခဲ့ပါက မှတ်ချက်တွင် ရှင်းလင်းပါ။	√		
၁၄	ကျေးရွာ/ကျေးရွာအုပ်စု ဖွံ့ဖြိုးရေးစီမံချက် များတွင် အမျိုးသမီးများ ရွေးချယ်ဆုံးဖြတ်သည့်လုပ်ငန်းစီမံချက် အနည်းဆုံးတစ်ခုပါဝင်နိုင်ရေးအတွက် စည်းရုံး ဆွေးနွေးမှုများ ပြုလုပ်ဆောင်ရွက်ခဲ့ပါသလား။	√		
၁၅	တက်ရောက်လာသူများအား အမျိုးသမီးများ၏ လိုအပ်ချက်များကို ဖြည့်ဆည်းပေးနိုင်ရန် အမျိုးသမီးများရွေးချယ်လိုက်သော ဦးစားပေးရွေးချယ်မှုများကို ထောက်ပံ့ပေးသွားမည်ဖြစ်ကြောင်း အသိပေးပြောကြားခဲ့ပါသလား။	√		
၁၆	ရွေးချယ်လိုက်သော စီမံကိန်းလုပ်ငန်းခွဲများသည် ဒေသတွင်းမှာရှိသော လူနည်းစု/ဆင်းရဲ/နွမ်းပါး/ထိခိုက်လွယ် အုပ်စုများအပေါ် မည်သို့အကျိုးပြုနိုင်မည်ဖြစ်ကြောင်း ရှင်းလင်းပြောကြားခြင်း၊ မှတ်တမ်းတင်ခြင်းများတို့ကို ဆောင်ရွက်ခဲ့ပါသလား။	√		
၁၇	ကျေးရွာအုပ်စုအဆင့် အစည်းအဝေးပြုလုပ်ရာတွင် အုပ်စု စီ/ထောက် ကော်မတီဝင်များကို ကျား၊မ ရေးရာလိုအပ်ချက်များ အကြောင်းကိုရှင်းလင်းပြောကြားခဲ့ပါသလား။	√		
၁၈	ကျေးရွာအုပ်စုအဆင့် အစည်းအဝေးပြုလုပ်ရာတွင် အုပ်စု စီ/ထောက် ကော်မတီဝင်များအားလုံး တက်ရောက်နိုင်မှု ရှိ/မရှိ စစ်ဆေးခဲ့ပါသလား။ မတက်ရောက်နိုင်ခဲ့ပါက မှတ်ချက်တွင် ရှင်းလင်းပါ။	√		



သုံးသပ်ချက်

ရပ်ရေးရွာရေးတွင်ပူးပေါင်းပါဝင်မှု

ရပ်ရေးရွာရေးတွင်ပူးပေါင်းပါဝင်မှု တွင် အမျိုးသမီးများထက် အမျိုးသားများပို၍ ပါဝင်ကြောင်းတွေ့ရှိရပါသည်။ ပူးပေါင်းပါဝင်မှု အဆင့်တိုးရန်လိုအပ်နေပါသေးသည်။

ဝင်ငွေရရှိမှု

- အမျိုးသမီးများ၏ ဝင်ငွေရရှိမှုမှာ အမျိုးသားများအောက် အဆင့်(၅)အထိ ရောက်ရှိနေပြီး အမျိုးသားများသာ ဝင်ငွေပိုရရှိနေသည့် အနေအထားတွေ့ရပါသည်။
- အမျိုးသားများက အပြင်ထွက်စီးပွားရှာနေချိန်တွင် အမျိုးသမီးများက အိမ်မှုကိစ္စ၊ သားသမီးကိစ္စများ ဆောင်ရွက်နေရသောကြောင့်ဖြစ်ပါသည်။
- ထို့ကြောင့်အမျိုးသမီးများ၏ ဝင်ငွေနှင့်အလုပ်အကိုင် အခွင့်အလမ်းရရှိရေး ဆောင်ရွက်ရန်လိုအပ်ပါသည်။

အလုပ်အကိုင်အခွင့်အလမ်း

- အလုပ်အကိုင်အခွင့်အလမ်းရရှိမှုတွင်အမျိုးသားများကပိုမိုနေပြီး စိုက်ပျိုးရာသီပြီးချိန်အမျိုးသားများက မြို့နယ်ပြင်ပ သို့သွား ရောက်လုပ်ကိုင်နေကြ၍ဖြစ်ပါသည်။

ပညာတတ်မြောက်မှု

- အောင်းပင်ကျေးရွာအနေဖြင့်ပညာသင်ကြားခွင့်နှင့်ပညာတတ်မြောက်မှုတွင် အမျိုးသားများ ပိုအခွင့်အရေးရရှိသည်ကိုတွေ့မြင်ရပါသည်။
- ကျေးရွာတွင် မူလတန်းကျောင်းရှိပြီး အခြေခံ ပညာရေးကို လက်လှမ်းမီသည့် အနေအထား ရှိပါသည်။

အရင်းအမြစ်အပေါ်လက်လှမ်းမီမှု

- အရင်းအမြစ်အပေါ် အမှီပြု၍ အသက်မွေးဝမ်းကြောင်းပြုနိုင်မှုမှာ အမျိုးသားများ သာနေတာတွေ့ရပါသည်။
- အကြောင်းမှာ တောတောင်များအမှီပြု၍ လုပ်ဆောင်သော လုပ်ငန်းများက အမျိုးသမီးထက်အမျိုးသားများက ပို၍ လုပ်ကိုင်နိုင်ခြင်းကြောင့်ဖြစ်ပါသည်။

ဆုံးဖြတ်ချက်ချမှု

- အမျိုးသမီးများအား အလေးထားမှု နည်းပါးခြင်းကြောင့် ဆုံးဖြတ်ချက်ချခြင်းလုပ်ငန်းများတွင် အားနည်းနေမှုများရှိပါသည်။ ထို့ကြောင့် အမျိုးသမီးများအား အလေးထားမှုများ ပိုမိုပြုလုပ်ပေးသင့်ပါသည်။ သို့မှသာတန်းတူအခွင့်အရေးရရှိမည်ဖြစ်ပါသည်။

ရပ်ရေးရာရေးတွင် ခေါင်းဆောင်မှု

ရပ်ရေးရွာရေး ကိစ္စများတွင်အရေးပါမှုနှင့် ဆုံးဖြတ်ချက်ချသည့်နေရာများတွင် အမျိုးသမီးများ၏ အဆင့်နေရာသည် များစွာကွာဟမှုရှိနေပြီးတန်းတူမှုမရရှိသေးပါ။ ထို့ကြောင့် အမျိုးသမီးများအား နေရာပေးမှုမှာ အစဉ်အလာအရ အမျိုးသားများက နေရာယူထားပြီး အမျိုးသမီးများကလည်း နေရာယူ တတ်ရန် နှင့် စွမ်းဆောင်ရည်ရှိရန် လိုအပ်နေပါသေးသည်။



၁၀။ ပြဿနာ၊ အခွင့်အရေး၊ လက်ရှိအခြေအနေနှင့် ပြောင်းလဲမှုညွှန်းကိန်းနှင့် အနှစ်ချုပ်

၈၅	ဇနီးထူး	အခြေခံအုတ်မြစ်	အခြေခံအုတ်မြစ်	အခြေခံအုတ်မြစ်	အခြေခံအုတ်မြစ်	အခြေခံအုတ်မြစ်	အခြေခံအုတ်မြစ်
၈၆	အခြေခံအုတ်မြစ်	အခြေခံအုတ်မြစ်	အခြေခံအုတ်မြစ်	အခြေခံအုတ်မြစ်	အခြေခံအုတ်မြစ်	အခြေခံအုတ်မြစ်	အခြေခံအုတ်မြစ်
၈၇	အခြေခံအုတ်မြစ်	အခြေခံအုတ်မြစ်	အခြေခံအုတ်မြစ်	အခြေခံအုတ်မြစ်	အခြေခံအုတ်မြစ်	အခြေခံအုတ်မြစ်	အခြေခံအုတ်မြစ်
၈၈	အခြေခံအုတ်မြစ်	အခြေခံအုတ်မြစ်	အခြေခံအုတ်မြစ်	အခြေခံအုတ်မြစ်	အခြေခံအုတ်မြစ်	အခြေခံအုတ်မြစ်	အခြေခံအုတ်မြစ်
၈၉	အခြေခံအုတ်မြစ်	အခြေခံအုတ်မြစ်	အခြေခံအုတ်မြစ်	အခြေခံအုတ်မြစ်	အခြေခံအုတ်မြစ်	အခြေခံအုတ်မြစ်	အခြေခံအုတ်မြစ်



သုံးသပ်ချက်

ကျေးရွာတွင်းလမ်းများ ကျောက်ချောလမ်းအဖြစ်သို့ အဆင့်မြင့်လာမည်။ ကျေးရွာချင်းဆက်လမ်းများလည်း ကျောက်ချောလမ်းအဖြစ်သို့ အဆင့်မြင့်လာမည်။ လမ်းပန်းဆက်သွယ်မှုကောင်းမွန်၍ စီးပွားရေး၊ ပညာရေး၊ ကျန်းမာရေး၊ လူမှုရေး ကဏ္ဍများတွင် တိုးတက်ကောင်းမွန်လာမည်။

ကျေးရွာခန်းမဆောင်များတည်ဆောက်ပြီးစီး၍ အစည်းအဝေးပွဲများ သာရေးနာရေးပွဲများကို ကျယ်ဝန်းလွတ်လပ်စွာ ပြုလုပ်နိုင်မည်ဖြစ်ပါသည်။

မူလတန်းကျောင်းရှိလာပြီး ပညာရေးဖွံ့ဖြိုးတိုးတက်လာမည်။ ကလေးများ ကျောက်တက်ရလွယ်ကူလာမည်။

ကျေးရွာတွင်စာကြည့်တိုက်ရှိလာ၍ အသိပညာဗဟုသုတများ တိုးတက်လာမည်ဖြစ်သည်။ ကျောင်းတွင် ခြံစည်းရိုးများ တည်ဆောက်ပေးနိုင်၍ စာသင်ကြားရာတွင်လုံခြုံမှုရှိလာမည်။

ယခင်ကထက်ပို၍ ဌာနဆိုင်ရာများနှင့် ချိတ်ဆက်၍ နည်းပညာအကူအညီများ ရရှိရန် ချိတ်ဆက်ဆောင်ရွက်တက်လာမည်။



ကျေးရွာမျှော်မှန်းချက် လေ့ကျင့်ခန်းမှ ရရှိလာသော ရလဒ်

<p>ကျေးရွာ၏ မျှော်မှန်းချက်</p>	<p>ကျေးရွာတွင်းလမ်းများကောင်းမွန်၍ စီးပွားရေး၊ ပညာရေး၊ ကျန်းမာရေး၊ လူမှုရေးများ တိုးတက် ကောင်းမွန်လာရမည်။ မူကြိုကျောင်းဖြစ်ပေါ်လာပြီး ကျေးရွာအမျိုးသမီးများဝင်ငွေရှာဖွေ လာနိုင်ကာ မိသားစုဝင်ငွေတိုးလာကြမည်။ စိုက်ပျိုးရေးနည်းပညာများ၊ မွေးမြူရေးနည်းပညာများ၊ အိမ်တွင်းမှု အသက်မွေးဝမ်းကျောင်းနည်းပညာများ၊ စက်ပြင်မှုအတတ်ပညာများ တက်မြောက်လာမှုကြောင့်ဝင် ငွေအခွင့်အလမ်းရရှိကာ စီးပွားရေးများတိုးတက်၍ လူနေမှုအဆင့်အတန်းများ မြင့်မားလာရမည်။</p>
<p>အနာဂတ်တွင် ကျေးရွာပိုမိုဖွံ့ဖြိုး တိုးတက်ရန် ကျေးရွာသားများ ၏ မျှော်မှန်းထားရှိမှု</p>	<p>လူထုဗဟိုပြုစီမံကိန်း၏လူထုသို့တိုက်ရိုက်ထောက်ပံ့ငွေကို အသုံးချ၍ ကျေးရွာတွင်းလမ်းများ ကောင်းမွန်လာအောင်ကျေးရွာတွင်းကျောက်ချောလမ်းအဆင့်ဖြစ်ချင်ပါသည်။ကျေးရွာရှိ လူငယ်လူရွယ်များလမ်းမှားသို့ မရောက်စေရေးအတွက် ကျေးရွာစာကြည့်တိုက်တစ်ခု တည်ရှိချင်ပါသည်။ ကျေးရွာတွင်းလမ်းများကောင်းမွန်ပြီး ကျေးရွာတွင်းသန့်ရှင်းလာကာ ကျေးရွာဖွံ့ဖြိုးလာမည်။ စီမံကိန်းမှ အကောင်အထည်မဖော်နိုင်သော လုပ်ငန်းများကို သက်ဆိုင်ရာဌာနဆိုင်ရာများ နှင့် ချိတ်ဆက်လုပ်ကိုင်မှုများပြုလုပ်မည်။စက်ရေတွင်းတူးဖော်ပြီးလျှင်စစ်ဖြင့်ရေတင်ကာ တစ်ရွာလုံးသို့သန့်ရှင်း သောသောက်သုံးရေ ရရှိစေရန် ရေပိုက်လိုင်းဖြင့်ဖျန်းပေးမည်။ မြို့နယ်အတွင်းသို့ အစိုးရမဟုတ်သော အဖွဲ့အစည်းများ ဝင်ရောက်မှုများရှိပါက ကျေးရွာလိုအပ်ချက်များကိုတင်ပြ၍ စီမံကိန်းလုပ်ငန်းများအကောင်အထည်ဖော်ဆောင်ရွက်မည်။ကျေး ရွာအတွင်းရှိမသန်စွမ်းသူများအတွက်ထောက်ပံ့ပေးနိုင်သော အဖွဲ့အစည်းများနှင့်ချိတ် ဆက်ဆောင်ရွက်ပေးနိုင်မည်။</p>



၇။ ကော်မတီဝင်များရွေးချယ်ခြင်းနှင့်ကျေးရွာဖွံ့ဖြိုးရေးအစီအစဉ်ဆောင်ရွက်မှုမှတ်တမ်းဓါတ်ပုံများ



စေတနာ့ဝန်ထမ်းများ ရွေးချယ်ခြင်း မှတ်တမ်းဓါတ်ပုံ



ကော်မတီရွေးချယ်ခြင်း မှတ်တမ်းဓါတ်ပုံ



ဖွံ့ဖြိုးရေးအစီအစဉ်ရေးဆွဲခြင်း မှတ်တမ်းဓာတ်ပုံ



ဖွံ့ဖြိုးရေးအစီအစဉ်ရေးဆွဲခြင်း မှတ်တမ်းဓာတ်ပုံ



လုပ်ငန်းခွဲ၏မပြုလုပ်မီ မှတ်တမ်းဓာတ်ပုံ



လုပ်ငန်းခွဲလုပ်ဆောင်ပြီး မှတ်တမ်းဓာတ်ပုံ



၈။ ကော်မတီဝင်များစာရင်း

စဉ်	အမည်	ကျား-မ	ရာထူး
၁	ဦးကျော်အောင်	ကျား	ကျေးရွာစီမံကိန်းအထောက်အကူပြုကော်မတီ၊ ဥက္ကဋ္ဌ
၂	ဒေါ်ရောင်းတင်	မ	ကျေးရွာစီမံကိန်းအထောက်အကူပြုကော်မတီ၊ ဥက္ကဋ္ဌ
၃	ဦးဇော်နိုင်ဦး	ကျား	ဝယ်ယူရေးဆပ်ကော်မတီ၊ ဥက္ကဋ္ဌ
၄	ဒေါ်မြင့်နိုင်	မ	ဝယ်ယူရေးဆပ်ကော်မတီ၊ မှတ်တမ်းထိမ်း
၅	ဒေါ်ခင်စောဝင်း	မ	ဝယ်ယူရေးဆပ်ကော်မတီ၊ အဖွဲ့ဝင်
၆	ဒေါ်ဝင်းမြင့်	မ	စောင့်ကြည့်ကြီးကြပ်ရေးဆပ်ကော်မတီ၊ ဥက္ကဋ္ဌ
၇	ဦးစိန်ထွန်း	ကျား	စောင့်ကြည့်ကြီးကြပ်ရေးဆပ်ကော်မတီ၊ အဖွဲ့ဝင်
၈	ဒေါ်ခင်စန်းဌေး	မ	စောင့်ကြည့်ကြီးကြပ်ရေးဆပ်ကော်မတီ၊ အဖွဲ့ဝင်
၉	ဦးမြင့်လှိုင်	ကျား	လုပ်ငန်းလည်ပတ်ရေး နှင့် ပြုပြင်ထိန်းသိမ်းရေး ဆက်ကော်မတီ၊ ဥက္ကဋ္ဌ
၁၀	ဦးအောင်မျိုး	ကျား	လုပ်ငန်းလည်ပတ်ရေး နှင့် ပြုပြင်ထိန်းသိမ်းရေး ဆက်ကော်မတီ၊ အဖွဲ့ဝင်
၁၁	ဒေါ်ခင်မျိုးဝင်း	မ	လုပ်ငန်းလည်ပတ်ရေး နှင့် ပြုပြင်ထိန်းသိမ်းရေး ဆက်ကော်မတီ၊ အဖွဲ့ဝင်
၁၂	ဦးလင်းဦး	ကျား	အကြံပြုချက်ဖြေရှင်းရေး
၁၃	ဒေါ်ဥမ္မာလွင်	မ	အကြံပြုချက်ဖြေရှင်းရေး
၁၄	ဦးသန်းဖေ	ကျား	စေတနာ့ဝန်ထမ်း
၁၅	ဒေါ်အေးချမ်းမေ	မ	စေတနာ့ဝန်ထမ်း
၁၆	ဦးမင်းထွန်း	ကျား	ကျေးရွာငွေစာရင်းကိုင်

စုစုပေါင်း။ (၁၆) ယောက် ကျား-၈ ယောက် +မ-၈ ယောက်

ကျေးရွာအုပ်စုစီမံကိန်းအထောက်အကူပြုကော်မတီ

ဒေါ်ရောင်းတင် အုပ်စု စီ/ထောက်ကော်မတီ ။ အဖွဲ့ဝင်

ဦးကျော်အောင် အုပ်စု စီ/ထောက်ကော်မတီ ။ အဖွဲ့ဝင်

မှတ်တမ်းတင်သူ

အမည်။ ဒေါ်စိုးနိုင်

ရာထူး။ လူထုစည်းရုံးရေးမှူး



ရက်စွဲ။/...../.....





၉၊ ပုံစံ ၈-၁၊ ကျေးရွာအချက်အလက်

ပုံစံ - ၈-၁ - ကျေးရွာ အချက်အလက် (FORM PC 1)

လယ်ဥယျာဉ်/ ကျေးရွာတစ်ရွာသို့ ပထမဆုံး မိတ်ဆက်ခန်းသွားရောက်သောအခါ လူထုစည်းရုံးရေးမှူးသည် ကျေးရွာခေါင်းဆောင်များအား ကျေးရွာအချက်အလက်များကို မေတ္တာရပ်ခံ၍တောင်းခံရမည်။ ဤအချက်အလက်များကို စီမံကိန်းမိတ်ဆက်အစည်းဝေးမတိုင်မီ တောင်းခံရမည်။ စီမံကိန်းမိတ်ဆက်အစည်းဝေးတွင် လူထုစည်းရုံးရေးမှူးသည် ဤအချက်အလက်များအား စစ်ဆေးပြီး မှန်ကန်အောင်ပြုလုပ်ရမည်။ ပြီးနောက်တွင် လူထုစည်းရုံးရေးမှူးမှ သတင်းအချက်အလက်ထဲသို့ Tablets မှတစ်ဆင့် ပြည့်သွင်းရမည်။			
ရာအိမ်မှူးအမည် - ဦးမြင့်စိန်	ဖုန်း - ၆၆၆၆၆၆		
ပြည်နယ်/ တိုင်းဒေသကြီး စစ်ကိုင်း	မြို့နယ် ပင်လည်ဘူး	ကျေးရွာအုပ်စု ပင်လည်ဘူး	ကျေးရွာ ဘောင်းဟင်

(က) လူဦးရေ

တိုင်းရင်းသား	အိမ်ထောင်စုပေါင်း	ကိုးကွယ်သည့်ဘာသာ	အိမ်ထောင်စုပေါင်း
၁။ ဗမာ	၇၂	၁။ ဗုဒ္ဓ	၇၂
၂။		၂။	
၃။		၃။	
၄။ အခြားတိုင်းရင်းသား လူမျိုးစုများ		၄။	

	ကျား (အရေအတွက်)	မ (အရေအတွက်)
လူဦးရေ	၃၄၉	၁၇၅
အိမ်ထောင်ဦးစီး	၇၂	၅၉

(ခ) ကျေးရွာရှိ အခြေခံ အထောက်အအံ့ (Facilities)

ပညာရေး	ခြံစိမ်	ကျန်းမာရေး	ခြံစိမ်	ဘာသာရေး	ခြံစိမ်
အထက်တန်းကျောင်း	<input type="checkbox"/>	ဆေးရုံ	<input type="checkbox"/>	ဘုရား/စေတီ	<input type="checkbox"/>
အလယ်တန်းကျောင်း	<input type="checkbox"/>	ကျန်းမာရေးဌာန	<input type="checkbox"/>	ဘုန်းကြီးကျောင်း	<input checked="" type="checkbox"/>
မူလတန်းကျောင်း	<input type="checkbox"/>	ကျန်းမာရေးဌာနခွဲ	<input type="checkbox"/>	ဟိန္ဒူဘုရားကျောင်း	<input type="checkbox"/>
မူကြိုကျောင်း	<input type="checkbox"/>	ဆေးပေးခန်း	<input type="checkbox"/>	ခရစ်ယာန်ဘုရားကျောင်း	<input type="checkbox"/>
အခြား	<input type="checkbox"/>	အခြား	<input type="checkbox"/>	ဇလီ	<input type="checkbox"/>
				အခြား	<input type="checkbox"/>
မှတ်ချက်		မှတ်ချက်		မှတ်ချက်	

(ဂ) ကျွမ်းကျင်သူများ/မှတ်တမ်း ၊ ကျေးရွာတွင်နေထိုင်သော သို့မဟုတ် တခြားရွာမှလာရောက်သောကျွမ်းကျင်သူများ

ပညာရေး	နေထိုင်	လည်ပတ်	ကျန်းမာရေး	နေထိုင်	လည်ပတ်	တည်ဆောက်ရေး	နေထိုင်	လည်ပတ်
မူလတန်း/ပြင်ဆရာ/ဆရာမ	<input checked="" type="checkbox"/>	<input type="checkbox"/>	ဆရာဝန်	<input type="checkbox"/>	<input type="checkbox"/>	လက်သမား	<input checked="" type="checkbox"/>	<input type="checkbox"/>
အလယ်တန်း/ပြင်ဆရာ/ဆရာမ	<input type="checkbox"/>	<input type="checkbox"/>	လ/ထကျန်းမာရေးမှူး	<input type="checkbox"/>	<input type="checkbox"/>	ပန်းရန်	<input checked="" type="checkbox"/>	<input type="checkbox"/>
အထက်တန်း/ပြင်ဆရာ/ဆရာမ	<input type="checkbox"/>	<input type="checkbox"/>	အမျိုးသမီးကျန်းမာရေးဆရာမ	<input type="checkbox"/>	<input type="checkbox"/>	လှုပ်စစ်ဆိုင်ရာ	<input type="checkbox"/>	<input type="checkbox"/>
မူကြိုဆရာ/ဆရာမ	<input type="checkbox"/>	<input type="checkbox"/>	အရံသားများ	<input checked="" type="checkbox"/>	<input type="checkbox"/>	ရေပိုက်သွယ်သူ	<input type="checkbox"/>	<input type="checkbox"/>
အခြား	<input type="checkbox"/>	<input type="checkbox"/>	ပြည်သူ့ကျန်းမာရေးလုပ်သား ၁/၂	<input type="checkbox"/>	<input type="checkbox"/>	စက်ပြင်ဆရာ	<input checked="" type="checkbox"/>	<input type="checkbox"/>
မှတ်ချက်			မှတ်ချက်			မှတ်ချက်		



(ဃ) ကျေးရွာသို့ ရောက်ရှိနိုင်သည့်လမ်းအခြေအနေ / ကျေးရွာတစ်ရွာသည် ၎င်း၏ကျေးရွာအုပ်စုနှင့် ဆက်သွယ်ထားသော လမ်းအခြေအနေ (အောက်ပါတို့ကိုတိုင်းပါ)
 ကျောက်ကြမ်းလမ်း ကတ္တရာလမ်း ကွန်ကရစ်လမ်း ပေါ်တော်ဆိုင်ကယ်လမ်း
 ကျောက်ခင်းလမ်း မြေဘားလမ်း လှသွားလမ်း အခြား _____

(င) ကျေးရွာဖွံ့ဖြိုးရေး စီမံကိန်း (Village Development Plan) (အမှန်ဖြစ်ပါ)

(၁) လူထုတော်ပြုစီမံကိန်း မတိုင်မီက ကျေးရွာစီမံကိန်း ရှိသလား ရှိ/မရှိ/မသိ
 (၂) ရှိလျှင် မည်သည့်နှစ်က ရေးဆွဲခဲ့သလဲ _____ နှစ်/မသိပါ
 (၃) မြို့နယ်အတည်ပြုချက် ရရှိထားသလား ရှိ/မရှိ/မသိ

(စ) ခရီးအကွာအဝေး (Distance)

(၁) ရွာ (အလယ်) မှ ကျေးရွာအုပ်စု (အလယ်) အကွာအဝေး ၂ မိုင်/မာလုံ _____ /မသိပါ
 (၂) ဤရွာနှင့် ကျေးရွာအုပ်စုရွာ (အလယ်) သွားချိန်
 ခြောက်သွေ့ရာသီ - ထော်လာရီ/ဆိုင်ကယ်/ခြေလျင်/မြည်း/လှ/အခြား _____ (၁၀ မိနစ်) နာရီ
 မိုးရာသီ - ထော်လာရီ/ဆိုင်ကယ်/ခြေလျင်/မြည်း/လှ/အခြား _____ (၁၅ မိနစ်) နာရီ

(ဆ) သဘာဝဘေး ဤကျေးရွာတွင် ခြေတိုင်းကြီးကဲ့သို့သော သဘာဝဘေး ကျရောက်ခဲ့မှု
 □ မရှိ □ ရှိ (ဖော်ပြရန်) ၁၈-၁-၂၀၁၆ ခုနှစ်၊ ဇူလိုင်လ၊ ၁၅ ရက်၊ နေ့၊ ၁၅ မိနစ်၊ ၁၅ မိနစ်

(ဇ) ကျေးရွာတွင် ဖွဲ့စည်းထားသော အဖွဲ့အစည်းများ
 လူထုတော်ပြုစီမံကိန်းမတိုင်မီ ဤကျေးရွာတွင် ကျေးရွာဖွံ့ဖြိုးရေးအတွက် အစိုးရ(သို့)ရွာသားများကိုယ်တိုင်(သို့) စီမံကိန်းတစ်ခုခုမှ ဖွဲ့စည်းထားသည့် အဖွဲ့အစည်းများရှိပါသလား။

.....

ရာအိမ်မှူး အမည် - ဦးမြတ်ဝင်း

လက်မှတ် [Signature] ရက်စွဲ ၁၈-၁-၂၀၁၆

စည်းရုံးရေးမှူး အမည် - ဒေါ်အိန္ဒြာ

လက်မှတ် [Signature] ရက်စွဲ ၁၈-၁-၂၀၁၆



စီမံကိန်းဆောင်ရွက်ရမည့်အစဉ်များ	နေ့စွဲ		အစဉ်အစားထွက်တက်ရောက်သူအရေအတွက်			
	စတင်သည့်နေ့	ပြီးဆုံးသည့်နေ့	အမျိုးသားအရေအတွက်	အမျိုးသမီးအရေအတွက်	အိမ်ထောင်စုအရေအတွက်	လူပုဂ္ဂိုလ် တက်ရောက်သူ အရေအတွက် လူပုဂ္ဂိုလ်အမည်
၆. ဥပဒေရေးရာနှင့် ကျွန်ုပ်တို့ လူ့ဘဝအဖွဲ့အစည်းများ ဆွေးနွေးခြင်း	၂၀၁၅.၀၅.၁၆	၂၀၁၅.၀၅.၂၆	၂၁	၅၂	၅၂	မမာ ၅၂
၆.၄။ ပြင်ဆင်ရေးအဖွဲ့အစည်း ဆွေးနွေးခြင်း	၂၀၁၅.၀၅.၁၆	၂၀၁၅.၀၅.၂၆	၂၁	၅၂	၅၂	မမာ ၅၂
၇. စီမံကိန်းလုပ်ငန်းစဉ် တိုးတက်မှု စောင့်ကြည့်လေ့လာခြင်းအစား	မလို	မလို	မလို	မလို	မလို	မလို
၇.၁။ အစည်းအဝေး ပထမအကြိမ်			၇	၁၂	၁၂	မမာ ၁၂
၇.၂။ အစည်းအဝေး ဒုတိယအကြိမ်			၆	၁၁	၁၁	မမာ ၁၁
၇.၃။ အစည်းအဝေး တတိယအကြိမ်						
၈. စီမံကိန်းလုပ်ငန်းစဉ် အပြီးသတ်စစ်ဆေးခြင်းအစည်းအဝေး						
၉. လူထုပုဂ္ဂိုလ်ဆွေးနွေးခြင်းအစည်းအဝေး						



၁၁။ ပုံစံ ၈-၃။ ကျေးရွာဖွံ့ဖြိုးရေး ဦးစားပေးအစီအစဉ်

ပုံစံ ၈-၃ ကျေးရွာဖွံ့ဖြိုးရေး ဦးစားပေးအစီအစဉ် (Form PC 3)

လမ်းညွှန်ရွက်၊ အဆင့် (၃) ကျေးရွာမှော်မှန်းချက်အစည်းအဝေး ပြီးဆုံးသောအခါ ကျေးရွာစီမံကိန်း အထောက်အကူပြုကော်မတီသည် လူထုစည်းရုံးရေးများအကူအညီဖြင့် ဤပုံစံကိုပြည့်စုံအောင် ဖြည့်သွင်းရမည်။ အားလုံးသော အခက်အခဲအတားအဆီးများ၊ ဖွံ့ဖြိုးမှုဦးစားပေးအစီအစဉ်များ၊ လူထုပတ်ဝန်းကျင်၏ ရန်ပုံငွေအရင်းအမြစ်နှင့် မသက်ဆိုင်သည့် လုပ်ငန်းများအားလုံးကိုဖော်ပြရမည်။

လူထုစည်းရုံးရေးမှူး/ဝန်ထမ်း အမည် - ဒေါ်ခါးခိုင်

နေ့စွဲ ၂၀၁၂.၇.၂၀.၁၆ စက်ဝန်းအား အမှတ်ခြစ်ပါ (✓) စက်ဝန်း(၁) မှ စက်ဝန်း (၂) စက်ဝန်း (၃) စက်ဝန်း (၄)

ပြည်နယ်/တိုင်း <u>- စစ်ကိုင်း</u>	ဦးနယ် <u>ပင်လယ်တူး</u>	ကျေးရွာအုပ်စု <u>ပင်းကြီး</u>	ကျေးရွာ <u>ဘောင်ပင်</u>
--------------------------------------	---------------------------	----------------------------------	----------------------------

က. အခက်အခဲအတားအဆီးများအားဆွေးနွေးခြင်း - ယခုလက်ရှိအခြေအနေတွင်ဤကျေးရွာဖွံ့ဖြိုးတိုးတက်ရေးအတွက် အဓိကအခက်အခဲအတားအဆီးများသည် မည်သည်များဖြစ်ပါသနည်း(အမျိုးသား/သမီး အနည်းဆုံးအခက်အခဲ ၅ ခုစီဖော်ပြပါ)

အမျိုးသား အဖွဲ့မှတင်ပြသောအခက်အခဲအတားအဆီးများ	အမျိုးသမီး အဖွဲ့မှတင်ပြသောအခက်အခဲအတားအဆီးများ
၁ ဂွာချင်းဆက်ပတ် (ကျောက်ချောင်း) (စစ်အေးယား) မြေ	၁ စာကြည့်တိုက် ✓
၂ ဂွာချင်းဆက် (ကျောက်ချောင်း) မြေ	၂ ဂွာချင်းဆက်ပတ် (ကျောက်ချောင်း + ကျောက်ပင်) ✓
၃ စာကြည့်တိုက် ✓	၃ ဂွာချင်းဆက် (ကျောက်ချောင်း) မြေ
၄ ကျေးရွာအုပ်စု မြေ	၄ ကျေးရွာအုပ်စု မြေ
၅ စာသင်ကျောင်း ဘောင်ပင် ✓	၅ စာသင်ကျောင်း ဘောင်ပင် ✓
၆ ကျေးရွာအုပ်စု မြေ	၆ ကျေးရွာအုပ်စု မြေ ✓

ခ. မှော်မှန်းခြင်း- ဤကျေးရွာဖွံ့ဖြိုးတိုးတက်ရေးအတွက်နောင်လာမည့် (၅) နှစ်အားရည်ရွယ်၍ ဆောင်ရွက်ရန်အတွက် မည်သည့်အရာများသည်အဓိကမှော်မှန်းချက်ဖြစ်သနည်း။

အမျိုးသားအဖွဲ့မှတင်ပြသောမှော်မှန်းချက်များ	အမျိုးသမီးအဖွဲ့မှတင်ပြသောမှော်မှန်းချက်များ
၁ ဂွာချင်းဆက် (ကျောက်ချောင်း) မြေအခြေ ✓	၁ ဗဟုတရားများ ကြွယ်ဝမှု
၂ ဗဟုတရားများ ဖွံ့ဖြိုးမှု	၂ ဂွာချင်းဆက်ပတ် (ကျောက်ချောင်း) မြေအခြေ ✓
၃ စာသင်ကျောင်း ဘောင်ပင် ကျောက်ပင် မြေအခြေ	၃ စာသင်ကျောင်း ဘောင်ပင် ကျောက်ပင် မြေအခြေ
၄ ဂွာချင်းဆက် (ကျောက်ချောင်း) မြေအခြေ	၄ ဂွာချင်းဆက် (ကျောက်ချောင်း) မြေအခြေ
၅ ကျေးရွာအုပ်စု ဘောင်ပင် ကျောက်ပင် မြေအခြေ	၅ စာကြည့်တိုက် ကျောက်ပင် မြေအခြေ



ဂ. ဤကျေးရွာ၏ လာမည့် (၃) နှစ်အတွက် ဦးစားပေး ဖွံ့ဖြိုးတိုးတက်မှု လုပ်ငန်း အစီအစဉ်များအားဖော်ပြပါ။
 (လူထုဖော်ပြစီမံကိန်း ဖွံ့ဖြိုးရေးအတွက် အဆိုပြုသော အစီအစဉ်များကို ဦးစားပေး အဆင့်အလိုက်ဖော်ပြပြီး ကျန် လူထုဖော်ပြ စီမံကိန်း
 ရန်ပုံငွေအရင်းအမြစ်နှင့် ဖပတ်သက်သည့် အစီအစဉ်များလည်းဖော်ပြရန်ဖြစ်သည်)

ကျေးရွာအတွက် ဦးစားပေး ဖွံ့ဖြိုးတိုးတက်မှု လုပ်ငန်းစဉ်များ	အဆိုပြုသူ (အမျိုးသားများ/ အမျိုးသမီးများ/ အမျိုးသား+အမျိုးသမီး)	လူထုဖော်ပြစီမံကိန်းအတွက် အဆိုပြုသည် (ဦးစားပေးအဆင့် အလိုက်ဖော်ပြပါ)	ခန့်မှန်း ကုန်ကျ စရိတ်	အကျိုးခံစား ခွင့်ရှိသူ ခန့်မှန်းခြေ အရေအတွက်
၁ ကတား၊ ငွေ၊ ငွေ	၈ + ၈	၁	၃၀၀၀၀၀၀	၃၄၉
၂ ရွာတွင် လမ်း (အကျွန်းကျွန်း)	၈ + ၈	၂	၁၅၀၀၀၀၀၀	၃၄၉
၃ ရွာချင်း ဆက်လမ်း (ကျွန်းကျွန်း)	၈ + ၈	၃	၁၂၀၀၀၀၀၀	၃၄၉
၄ ကျေးရွာ ခရိုင်	၈ + ၈	၄	၁၅၀၀၀၀၀၀	၃၄၉
၅ စာရေးစာရင်းကိုင်	၈ + ၈	၅	၆၅၀၀၀၀၀	၃၄၉
၆ စာရေးစာရင်း အစာအာဟာရ	၈ + ၈	၆		၃၄၉

ရေးတွင် ပြုမိမိ
 ဥက္ကဋ္ဌ၊ ကျေးရွာစီမံကိန်းအထောက်အကူပြုကော်မတီမှ အတည်ပြုသည်။
 အမည် မြအောင်ကျော် လက်မှတ် ကျော်ကျော် ၀၄.၆.၂၀၁၆



ပုံစံ ၀-၃ ကျေးရွာဖွံ့ဖြိုးရေး ဦးစားပေးအစီအစဉ် (Form PC 3)

လမ်းညွှန်ရွက်/ အဆင့် (၃) ကျေးရွာမှော်ပန်းချက်အစည်းအဝေး ပြီးဆုံးသောအခါ ကျေးရွာစီမံကိန်း အထောက်အကူပြုကော်မတီသည် လူထုစည်းရုံးရေးမှူးအကူအညီဖြင့် ဤပုံစံကိုပြည့်စုံအောင် ဖြည့်သွင်းရမည်။ အားလုံးသော အခက်အခဲအတားအဆီးများ၊ ဖွံ့ဖြိုးမှုဦးစားပေးအစီအစဉ်များ၊ လူထုပတ်ဝန်းကျင်၏ ရန်ပုံငွေအရင်းအမြစ်နှင့် ပသက်ဆိုင်သည့် လုပ်ငန်းများအားလုံးကိုဖော်ပြရမည်။

လူထုစည်းရုံးရေးမှူး/ဝန်ထမ်း အမည် - ဒေါ်အိန်းခင်
 နေ့စွဲ ၂၀၂၁.၀၅.၁၆ စက်ဝန်းအား အမှတ်ခြစ်ပါ (V) စက်ဝန်း(၁) ဧ/စက်ဝန်း (၂) စက်ဝန်း (၃) စက်ဝန်း (၄)

ပြည်နယ်/တိုင်း	မြို့နယ်	ကျေးရွာအုပ်စု	ကျေးရွာ
<u>မကွေး</u>	<u>ပင်လယ်ဘူး</u>	<u>ပင်လယ်ဘူး</u>	<u>အောက်ပင်</u>

က. အခက်အခဲအတားအဆီးများအားတွေ့နေခြင်း - ယခုလက်ရှိအခြေအနေတွင်ဤကျေးရွာဖွံ့ဖြိုးတိုးတက်ရေးအတွက် အဓိကအခက်အခဲအတားအဆီးများသည် မည်သည်များဖြစ်ပါသနည်း(အမျိုးသား/သမီး အနည်းဆုံးအခက်အခဲ ၅ ခုဖော်ပြပါ)

အမျိုးသား အဖွဲ့မှတင်ပြသောအခက်အခဲအတားအဆီးများ	အမျိုးသမီး အဖွဲ့မှတင်ပြသောအခက်အခဲအတားအဆီးများ
၁ ဆွေးမြေ့ရေး (ဝါး + ဝက်)	၁ ဆွေးမြေ့ရေး
၂ စာရင်းကျွမ်း (ဆေး + ဝက်)	၂ ဆွေးမြေ့ရေး
၃ ပစ္စည်း (ရိတ်ခြေစက်)	၃ စာရင်းကျွမ်း
၄ နည်းပညာ (ကား + ဆိုင်ကယ် ဝယ် နှော့)	၄ နည်းပညာ
၅ ဆွေးမြေ့ရေး (မျိုးစေ့ + နည်းပညာ)	၅ ပစ္စည်း

ခ. မှော်ပန်းခြင်း- ဤကျေးရွာဖွံ့ဖြိုးတိုးတက်ရေးအတွက်နောင်လာမည့် (၅) နှစ်အားရည်ရွယ်၍ ဆောင်ရွက်ရန်အတွက် မည်သည့်အရာများသည်အဓိကမှော်ပန်းချက်ဖြစ်သနည်း။

အမျိုးသားအဖွဲ့မှတင်ပြသောမှော်ပန်းချက်များ	အမျိုးသမီးအဖွဲ့မှတင်ပြသောမှော်ပန်းချက်များ
၁ အသက်မွေးမှုအကူပညာများ စာရင်းခြေစက်	၁ မိသားစုဝင် ၆၅ ကျိပြီး
၂ အပုပ်ကုတ် ကျွတ်ကုတ်များ များရရှိပြီး	၂ အပုပ်ကုတ် ကျွတ်ကုတ်များ ကျိပြီး
၃ မိသားစုဝင် ၆၅ ကျိပြီး	၃ အသက်မွေးမှုများ စာရင်း ဖြစ်တင်ရရှိပြီး
၄ နည်းပညာသင်တန်း ရရှိပြီး	၄ စိမ်းကွေးမှု ပညာများ တက်ကြွစေပြီး
၅	၅ စားလှေရေး ဖြေလည်ပြီး



ဂ. ဤကျေးရွာ၏ လာမည့် (၃) နှစ်အတွက် ဦးစားပေး ဖွံ့ဖြိုးတိုးတက်မှု လုပ်ငန်း အစီအစဉ်များအားဖော်ပြပါ။
 (လူထုတော်ပြုစီမံကိန်း ရန်ပုံငွေအတွက် အဆိုပြုသော အစီအစဉ်များကိုဦးစားပေး အဆင့်အလိုက်ဖော်ပြပြီး ကျန် လူထုတော်ပြု စီမံကိန်း ရန်ပုံငွေအရင်းအမြစ်နှင့် ပတ်သက်သည့်အစီအစဉ်များလည်းဖော်ပြရန်ဖြစ်သည်)

ကျေးရွာအတွက်ဦးစားပေးဖွံ့ဖြိုးတိုးတက်မှု လုပ်ငန်းစဉ်များ	အဆိုပြုလူ (အမျိုးသားများ/ အမျိုးသမီးများ/ အမျိုးသား+အမျိုးသမီး)	လူထုတော်ပြုစီမံကိန်းအတွက် အဆိုပြုသည် (ဦးစားပေးအဆင့် အလိုက်ဖော်ပြပါ)	ခန့်မှန်း ကုန်ကျ ခရိတ်	အကျိုးခံစား ခွင့်ရှိသူခန့်မှန်းခြေ အရေအတွက်
၁ နှင်းပခုခာ (ကားဝပ်ရွာ၊ နှင်းပ)	၈+၆	၂ ၁	၃၀၀၀၀၀၀	၃၄၆
၂ ပစ္စည်း (ဂျာမေရီရွာ)	၈+၆	၅ ၂		၃၄၉
၃ ကင်းကျိုး (ခွေးရွာ)	၈+၆	၆ ၃		၃၄၉
၄ ချိုက်ပျိုးရေး (မျိုးသင်္ဂါ)	၈+၆	၃ ၄		၃၄၉
၅ မွေးမြူရေး (၂၁+၀၈)	၈+၆	၅ ၅		၃၄၉
၆		၀ ၆		

ဥက္ကဋ္ဌ၊ ကျေးရွာစီမံကိန်းအထောက်အကူပြုကော်မတီမှအတည်ပြုသည်။

အမည် ဦးကျော်ကျော် လက်မှတ် ကျော်ကျော် ရက်စွဲ ၂၀၁၆-၀၁-၁၃

၀။ အားအခါ

၂။ ဗလူစောင်ရွာကန်ခွင့် (ကျေးစာရေး)

၃။ စတာကပ်ပုံနှိပ်ရေး

၄။ စိုက်ပျိုးရေးသင်တန်း

၅။ တိရစ္ဆာန်သင်တန်း

၆။ ကွန်ပျူတာသင်တန်း

၇။ မြေပုံဖော်ပြရေးသင်တန်း

၈။ မြေပုံဖော်ပြရေး

၉။ မြေပုံဖော်ပြရေး



၁၂။ ပုံစံ ၈-၄။ ကျေးရွာဖွံ့ဖြိုးရေးစီမံကိန်းလုပ်ငန်းခွဲရွေးချယ်ခြင်းပုံစံ

၂-၃၈ ၂-၄ ကျေးရွာအုပ်စုစီမံကိန်းလုပ်ငန်းခွဲရွေးချယ်ခြင်းပုံစံ

လက်ညှိုးချက် ။ ကျေးရွာအုပ်စုစီမံချက်ရေးဆွဲသည့်အစည်းအဝေးတွင် ဤပုံစံအားလူထုဝင်ညှိရေးမှ / လက်ထောက်နည်းပညာမှတို့၏ အကူအညီဖြင့် ပြည့်စုံစွာပြင်ဆင်ရေးဆွဲပြီး ပြန်လည်ပြင်ဆင်ခြင်းဖြစ်ပါက ကျေးရွာအုပ်စုဖွံ့ဖြိုးရေးစီမံချက်တွင် နောက်ဆက်တွဲအဖြစ် ထည့်သွင်းထားရမည်။ CF ဖု အချက်အလက်များကို MIS သို့ ထည့်သွင်းရမည်။
ကျေးရွာစည်းရုံးရေးပုံစံထမ်းအမည် - ဇော်စိုးခိုင်

နေ့ရက် ၁၂.၁.၂၀၁၆

ပြည်နယ်/တိုင်း စစ်နယ်စား ဦးနော် ဟိုလည်ဘူး

စစ်နယ်စားအဖွဲ့ဝင်(၁) - ဟိုစက်ကြီး
ကျေးရွာအုပ်စု - ဟိုစက်ကြီး

ကျေးရွာအမည်	ဆောင်ရွက်မည့် လုပ်ငန်းများ	အတိုင်းအတာ	ခန့်မှန်း တိုက်ရိုက်အကျိုး ဖြစ်စေနိုင်မှုပုံစံများ	အဆိုပြုဖော်ပြသူ	စီမံကိန်းမှ ထည့်သွင်းမှု	ခန့်မှန်းကျန်ကျစိတ်		စုစုပေါင်း
						ကျေးရွာမှ ထည့်သွင်းမှု	အခြားထည့်သွင်းမှု (ခေါ်ပြုပါ) ထည့်သွင်းမှု အမည်/ဖခွဲ	
တောပျိုး	ရွာတွင်းရေခြံ (အောက်ပျော)	ပျော - ၁၀၀၀ နီ - ၁၂ မ - ၉	၄၅၆	ဥအမျိုးသား ဥအမျိုးသမီး ၂၈အမျိုးသား+၁၀မီး	၁၅၀၀၀၀၀၀		၈၅၉၀၀	၁၀၈၂၂၀၀
အလင်းသာ	ရွာတွင်းရေခြံ (အောက်ပျော)	ပျော - ၁၅၀၀ နီ - ၉ မ - ၉	၂၄၃	ဥအမျိုးသား ဥအမျိုးသမီး ၂၈အမျိုးသား+၁၀မီး	၁၅၀၀၀၀၀၀		၆၅၂၀၀	၁၀၉၅၂၀၀
အိုးလှိုင်	ရွာတွင်းရေခြံ (အောက်ပျော)	ပျော - ၁၂၀၀ နီ - ၁၂ မ - ၉	၂၀၂	ဥအမျိုးသား ဥအမျိုးသမီး ၂၈အမျိုးသား+၁၀မီး	၁၂၀၀၀၀၀၀		၃၀၈၀၀	၁၂၉၃၀၀၀
အောက်ပင်	ရွာတွင်းရေခြံ (အောက်ပျော)	ပျော - ၁၃၅၀ နီ - ၉ မ - ၉	၃၅၉	ဥအမျိုးသား ဥအမျိုးသမီး ၂၈အမျိုးသား+၁၀မီး	၁၂၀၀၀၀၀၀		-	၁၂၀၀၀၀၀
အောက်ပင်	ရွာတွင်းရေခြံ (အောက်ပျော)	ပျော - ၄ နီ - ၁၂ မ - ၂	၃၅၉	ဥအမျိုးသား ဥအမျိုးသမီး ၂၈အမျိုးသား+၁၀မီး	-		-	-

ရာထူး ကျေးရွာအုပ်စု စီမံကိန်းရေးဆွဲရေးဦးစီးဌာန အမည် ဦးသိန်းလွင်၊ ဇော်စိုးခိုင်

လက်မှတ် သိန်းလွင်၊ ဇော်စိုးခိုင် ရက်စွဲ ၁၂.၁.၂၀.၁၆



ပုံစံ ၈-၄ ကျေးရွာအုပ်စုဝန်ကြီးလုပ်ငန်းခွဲခွဲချေးရန်ကြမ်းရုပ် ()

လက်ညွှန်ချက် ။ ကျေးရွာအုပ်စုဝန်ကြီးချက်ရေးဆွဲသည့်အစည်းအဝေးတွင် ဤပုံစံအားလူထုတန်းဖူးရေးမှ / လက်ထောက်နည်းပညာမှတို့၏ အတုအညီဖြင့် ပြည့်စုံစွာဖြည့်သွင်းရမည်။
 တိုက်ရိုက်ဖြည့်သွင်းမှုမပါဘဲ ကျေးရွာအုပ်စုဝန်ကြီးချက်ရေးဆွဲသည့်အစည်းအဝေးတွင် အတုအညီဖြင့် မှတ်တမ်းတင်ထားရမည်။ CF မှ အချက်အလက်များကို MIS သို့ ထည့်သွင်းရမည်။
 ကျေးရွာအုပ်စုဝန်ကြီးချက်ရေးဆွဲရန်အတွက် - ခေါ်ဆိုခွင့်

နေ့စွဲ : ၁၂.၁၀.၂၀၁၆
 ပြည်နယ်/တိုင်း : **စစ်ကိုင်း** | ပြနယ် : **ပခင်လှိုင်** | **ကျေးရွာအုပ်စု - ပဏ္ဍိတ**
 စက်ဝန်းအားအမှတ်ပြစ်ပေးပါ (✓) ပစက်ဝန်း(၀) ပစက်ဝန်း(၂) ပစက်ဝန်း(၃) ပစက်ဝန်း(၄) ပစက်ဝန်း(၅) ပစက်ဝန်း(၆) ပစက်ဝန်း(၇) ပစက်ဝန်း(၈) ပစက်ဝန်း(၉)

ကျေးရွာအမည်	ဆောင်ရွက်မည့် လုပ်ငန်းများ	အတိုင်ပင်ထား	ခရီးစဉ်	ခရီးစဉ်အစမှ ခရီးစဉ်အဆုံး	အဆိုပြုတင်ပြသူ	ခန့်မှန်းကျန်ကျစိတ်			
						ပုံစံနံပါတ် ထည့်သွင်းမှု	ကျေးရွာမှ ထည့်သွင်းမှု	အခြားထည့်သွင်းမှု (ခေါ်ပြုပါ) ထည့်သွင်းမှု အမည်/အဖွဲ့	စုစုပေါင်း
ပင်းကြိုး	ကျေးရွာအုပ်စု	ရက်: - ၂၀၀' ၃ - ၀၀'	၀၂၀၂		အဆိုပြုသူ: အဆိုပြုသူအဖွဲ့	၄၈၀၀၀၀၀			
ပလ္လာ	ကျေးရွာအုပ်စု	ရက်: - ၁၀၀' ၆ - ၀၀'	၂၅၅		အဆိုပြုသူ: အဆိုပြုသူအဖွဲ့	၄၈၀၀၀၀၀			
မဒဲအော	ကျေးရွာအုပ်စု	ရက်: - ၁၀၀' ၆ - ၀၀'	၄၂၆		အဆိုပြုသူ: အဆိုပြုသူအဖွဲ့	၄၂၀၀၀၀၀			
ပင်ကောင်	ကျေးရွာအုပ်စု	ရက်: - ၁၀၀' ၃ - ၀၀'	၅၀၆		အဆိုပြုသူ: အဆိုပြုသူအဖွဲ့	၄၂၀၀၀၀၀			
ဝါးကျွန်း	ကျေးရွာအုပ်စု	ရက်: - ၁၀၀' ၃ - ၀၀'	၂၀၂		အဆိုပြုသူ: အဆိုပြုသူအဖွဲ့	၂၅၀၀၀၀၀			

ရာထူး: ကျေးရွာအုပ်စု ဝန်ကြီးချက်ရေးဆွဲသူ အမည်: **ဦးအောင်** | နေ့စွဲ: **၂၀၁၆.၁၀.၁၆**
 လက်မှတ်: **ဦးအောင်** | ရက်စွဲ: **၂၀၁၆.၁၀.၁၆**



၁၃။ ပုံစံ ၈-၁၂။ အစည်းအဝေးတက်ရောက်သူစာရင်း

ပုံစံ - ၈-၁၂ - အစည်းအဝေးတက်ရောက်သူများ (FORM PC 12)

လမ်းညွှန်၊ စီမံကိန်း၊ အစည်းအဝေးအားလုံးတွင် အသုံးပြုရန် လူထုကဏ္ဍမှအရယူကာ ကျေးဇူးတင် တွက်ချက်ရန် ပစ်ပယ်ပျက်စီးမှု စီမံကိန်းစက်ဝန်းအစီအစဉ်အောက်တွင် အစည်းအဝေးတက်ရောက်သူများအား ကျေးဇူးတင်တို့ ပြုစုပေးရန်
 စည်းရုံးရေးအဖွဲ့အစည်း - **ဒေါ်မျိုးသိင်္ဂ** : စက်ဝန်း(၁)
 ရက်စွဲ: စီမံကိန်းစက်ဝန်းအမှတ်(၆)၊ စက်ဝန်း(၂)၊ စက်ဝန်း(၃)၊ စက်ဝန်း(၄)

ပြည်နယ်/တိုင်းဒေသကြီး: **မန္တလေး** ပြို့နယ်: **ပင်လည်ဘူး** ကျေးရွာအုပ်စု: **ပင်းကြဲ** ကျေးရွာ: **ကျေးရွာ** ဧကားပတ်

စဉ်	အမည်	ကျား (✓)	မ (✓)	အိမ်ထောင်စုကိုယ်စားလှယ် (✓)	လူမျိုး	လက်မှတ်
၁	ဒွေးအောင်ကျ	✓		✓	မဇာ	Sml
၂	ဒေါ်ကျောင်းထွန်း		✓	✓	"	ကျေးဇူး
၃	ကျော်စွာ	✓		✓	"	ကျော်စွာ
၄	ဒေါ်အောင်	✓		✓	"	ဒေါ်အောင်
၅	ဒေါ်အောင်	✓		✓	"	ဒေါ်အောင်
၆	ဒေါ်အောင်	✓		✓	"	ဒေါ်အောင်
၇	ဒေါ်အောင်	✓		✓	"	ဒေါ်အောင်
၈	ဒေါ်အောင်	✓		✓	"	ဒေါ်အောင်
၉	ဒေါ်အောင်	✓		✓	"	ဒေါ်အောင်
၁၀	ဒေါ်အောင်	✓		✓	"	ဒေါ်အောင်
၁၁	ဒေါ်အောင်	✓		✓	"	ဒေါ်အောင်
၁၂	ဒေါ်အောင်	✓		✓	"	ဒေါ်အောင်
၁၃	ဒေါ်အောင်	✓		✓	"	ဒေါ်အောင်
၁၄	ဒေါ်အောင်	✓		✓	"	ဒေါ်အောင်
၁၅	ဒေါ်အောင်	✓		✓	"	ဒေါ်အောင်
၁၆	ဒေါ်အောင်	✓		✓	"	ဒေါ်အောင်
၁၇	ဒေါ်အောင်	✓		✓	"	ဒေါ်အောင်
၁၈	ဒေါ်အောင်	✓		✓	"	ဒေါ်အောင်
၁၉	ဒေါ်အောင်	✓		✓	"	ဒေါ်အောင်
၂၀	ဒေါ်အောင်	✓		✓	"	ဒေါ်အောင်
၂၁	ဒေါ်အောင်	✓		✓	"	ဒေါ်အောင်
၂၂	ဒေါ်အောင်	✓		✓	"	ဒေါ်အောင်
၂၃	ဒေါ်အောင်	✓		✓	"	ဒေါ်အောင်
၂၄	ဒေါ်အောင်	✓		✓	"	ဒေါ်အောင်
၂၅	ဒေါ်အောင်	✓		✓	"	ဒေါ်အောင်
၂၆	ဒေါ်အောင်	✓		✓	"	ဒေါ်အောင်

မှတ်ချက်: (၁) အိမ်ထောင်စုကိုယ်စားလှယ်အဖြစ် အမျိုးသား၊ အမျိုးမပါ အိမ်ထောင်စု ၀ နှစ်ခုကို ကိုယ်စားပြုသူအဖြစ် သတ်မှတ်ပါ။



ပုံစံ - ၈၁၂ - အစဉ်အစားတက်ရောက်သူများ (FORM PC 12)

လုပ်ငန်းစဉ်၊ စီမံကိန်း အစဉ်အစားတက်ရောက်မှုတွင် အပါအဝင်ဖြစ်သူများ လုပ်ငန်းစဉ်အစားတက်ရောက်မှု ကျေးဇူးတင် ကျွမ်းကျင်စွာ စစ်ဆေးမှု ပုံစံ ၂ စီမံကိန်းစက်ဝန်းအချိန်ဇယားပါ အစဉ်အစားတက်ရောက် သူများအစဉ်အစား ပြုစုမှုအစဉ်အစား

စည်ရုံးအမှတ်အသား - **ခေါ်ဆိုခွင့်** စက်ဝန်း(၁)

စက်ဝန်း(၁) စက်ဝန်း(၂) စက်ဝန်း(၃) စက်ဝန်း(၄)

ပြည်နယ်/တိုင်းဒေသကြီး: **မန္တလေး** မြို့နယ်: **ပင်လည်ဘူမိ** ကျေးရွာအုပ်စု: **ပန်းကြိုး** ကျေးရွာ: **အောင်းပင်**

စဉ်	အစဉ်	ကျား (V)	မ (V)	အိမ်ထောင်စုကိုယ်စားလှယ် (V)	လူမျိုး	လက်မှတ်
၅၃	ဒေါ်ခင်မြ		✓	✓	ဗမာ	ဒေါ်ခင်မြ
၅၄	ဒေါ်သန်းကြည်		✓	✓	"	သက်၊ ဇော်
၅၅	ဦးသာစောစိ	✓		✓	"	သာစောစိ
၅၆	ဒေါ်သေး		✓	✓	"	သေး
၅၇	ဒေါ်အေးခင်		✓	✓	"	အေးခင်
၅၈	ဒေါ်အေးစိ	✓		✓	"	ဒေါ်အေးစိ
၅၉	ဒေါ်အေးစိ	✓		✓	"	ဒေါ်အေးစိ
၆၀	မခင်စောစိ		✓	✓	"	မခင်စောစိ
၆၁	အောင်စိ		✓	✓	"	အောင်စိ
၆၂	ခေါ်ဆိုခွင့်		✓	CP	"	ခေါ်ဆိုခွင့်

(၁) အိမ်ထောင်စုကိုယ်စားလှယ်၊ အမျိုးသား/အမျိုးသမီး အိမ်ထောင်စု တစ်စုကို ကိုယ်စားပြုသူအဖြစ် သတ်မှတ်ခြင်း



ပုံစံ - ၀-၃၂ - အစဉ်အစားထောက်ရောက်သူများ (FORM PC 12)

ကပ်ညွှန်း စီမံကိန်း အစဉ်အစားထောက်ရောက်သူများတွင် အသုံးပြုရန်၊ လူထုစည်းရုံးရေးမှူးက ကျေးဇူးပြု၍ ကွင်းဆင်းစဉ် စစ်ဆေး၍ ပုံစံ ၂ စီမံကိန်းထက်ဝန်းကျင်ရှိသောမပါ အစဉ်အစားထောက်ရောက် သူများစာရင်းကို ဖြည့်သွင်းရန် စည်းရုံးရေးမှူးအမည် - **ဒေါ်အိတ်အိတ်** စက်ဝန်း(၁)

စီမံကိန်းထက်ဝန်းကျင်ပြင်ပါ (V)
 စက်ဝန်း(၂) စက်ဝန်း(၃) စက်ဝန်း(၄)
 ပြည်နယ်/ပိုင်းစာရင်း: **မစ်ကွင်း** မြို့နယ်: **ဟင်္သာတဘူး** ကျေးရွာ/ကျေးရွာ: **ဟင်းကြိုင်** ကျေးရွာ: **အောင်းပင်**

စဉ်	အမည်	ကျား (V)	မ (V)	အိမ်ထောင်စုကိုယ်စားလှယ် (V) ^(၁)	လူမျိုး	လက်မှတ်
1	ဦးဆောင်ရွှေ	✓		✓	ဗမာ	ဦးမောင်
2	ဦးကျော်ဘွဲ့	✓		✓	"	ဒေါ်အေးမိုး
3	ဒေါ်အေးမိုး	✓		✓	"	အိမ်
4	လင်းစို	✓		✓	"	မလေး
5	မအောင်		✓	✓	"	ဦးမောင်
6	ဦးမောင်		✓	✓	"	မအောင်
7	ဒေါ်အေးမိုး	✓		✓	"	မအောင်
8	ဒေါ်အေးမိုး	✓		✓	"	မအောင်
9	ဒေါ်အေးမိုး	✓		✓	"	မအောင်
10	ဒေါ်အေးမိုး	✓		✓	"	မအောင်
11	ဒေါ်အေးမိုး	✓		✓	"	မအောင်
12	ဒေါ်အေးမိုး	✓		✓	"	မအောင်
13	ဒေါ်အေးမိုး	✓		✓	"	မအောင်
14	ဒေါ်အေးမိုး	✓		✓	"	မအောင်
15	ဒေါ်အေးမိုး	✓		✓	"	မအောင်
16	ဒေါ်အေးမိုး	✓		✓	"	မအောင်
17	ဒေါ်အေးမိုး	✓		✓	"	မအောင်
18	ဒေါ်အေးမိုး	✓		✓	"	မအောင်
19	ဒေါ်အေးမိုး	✓		✓	"	မအောင်
20	ဒေါ်အေးမိုး	✓		✓	"	မအောင်
21	ဒေါ်အေးမိုး	✓		✓	"	မအောင်
22	ဒေါ်အေးမိုး	✓		✓	"	မအောင်
23	ဒေါ်အေးမိုး	✓		✓	"	မအောင်
24	ဒေါ်အေးမိုး	✓		✓	"	မအောင်
25	ဒေါ်အေးမိုး	✓		✓	"	မအောင်
26	ဒေါ်အေးမိုး	✓		✓	"	မအောင်
27	ဒေါ်အေးမိုး	✓		✓	"	မအောင်

(၁) အိမ်ထောင်စုကိုယ်စားလှယ်အဖြစ် အသုံးပြုသော/အသုံးပြုသည့် အိမ်ထောင်စု တစ်ခုကို ကိုယ်စားပြုသူပုဂ္ဂိုလ်တစ်ဦးအဖြစ် ဖြည့်သွင်းရမည်။



ပုံစံ - ၈-၁၂ - အစဉ်းအစာတက်ရောက်သူများ (FORM PC 12)

လယ်ဥယျာဉ်၊ စိုက်ပျိုးရေး၊ အစဉ်းအစာတက်ရောက်မှုနှင့် အချိန်ပြန်လှည့်ကျစနစ်များကို အကောင်အထည်ဖော် ဆောင်ရွက်ရန် တွင်ဆောင်ရွက် စစ်ဆေးရန်
 ပုံစံ ၂ စိုက်ပျိုးရေးနှင့်အချိန်ပြန်လှည့်ကျစနစ် အစဉ်းအစာတက်ရောက်မှုများစာရင်းကို ပြည့်စုံစွာဖြည့်စွက်ရန်
 စည်းရုံးရေးမှူးအမည် **ဒေါ်ခွင်ခွင်** (စက်ဝန်း(၁))
 မျက်နှာ

စိုက်ပျိုးရေးအဖွဲ့အစည်း(✓)
 ၂. စက်ဝန်း(၂) □ စက်ဝန်း(၃) □ စက်ဝန်း(၄)
 ပြည်နယ်/တိုင်းဒေသကြီး ပြည်နယ် ကျေးရွာအုပ်စု ကျေးရွာ

စဉ်	အမည်	ကျား (✓)	မ (✓)	အိမ်ထောင်စုကိုယ်စားလှယ်(✓) ^(၁)	လူမျိုး	လက်မှတ်
၂၈	ဒေါ်ခွင်ခွင်	✓		✓	ဗမာ	ဒေါ်ခွင်ခွင်
၂၉	ဒေါ်ခွင်ခွင်	✓		✓	"	ဒေါ်ခွင်ခွင်
၃၀	ဒေါ်ခွင်ခွင်	✓		✓	"	ဒေါ်ခွင်ခွင်
၃၁	ဒေါ်ခွင်ခွင်	✓		✓	"	ဒေါ်ခွင်ခွင်
၃၂	ဒေါ်ခွင်ခွင်	✓		✓	"	ဒေါ်ခွင်ခွင်
၃၃	ဒေါ်ခွင်ခွင်	✓		✓	"	ဒေါ်ခွင်ခွင်
၃၄	ဒေါ်ခွင်ခွင်	✓		✓	"	ဒေါ်ခွင်ခွင်
၃၅	ဒေါ်ခွင်ခွင်	✓		✓	"	ဒေါ်ခွင်ခွင်
၃၆	ဒေါ်ခွင်ခွင်	✓		✓	"	ဒေါ်ခွင်ခွင်
၃၇	ဒေါ်ခွင်ခွင်	✓		✓	"	ဒေါ်ခွင်ခွင်
၃၈	ဒေါ်ခွင်ခွင်	✓		✓	"	ဒေါ်ခွင်ခွင်
၃၉	ဒေါ်ခွင်ခွင်	✓		✓	"	ဒေါ်ခွင်ခွင်
၄၀	ဒေါ်ခွင်ခွင်	✓		✓	"	ဒေါ်ခွင်ခွင်
၄၁	ဒေါ်ခွင်ခွင်	✓		✓	"	ဒေါ်ခွင်ခွင်
၄၂	ဒေါ်ခွင်ခွင်	✓		✓	"	ဒေါ်ခွင်ခွင်
၄၃	ဒေါ်ခွင်ခွင်	✓		✓	"	ဒေါ်ခွင်ခွင်
၄၄	ဒေါ်ခွင်ခွင်	✓		✓	"	ဒေါ်ခွင်ခွင်
၄၅	ဒေါ်ခွင်ခွင်	✓		✓	"	ဒေါ်ခွင်ခွင်
၄၆	ဒေါ်ခွင်ခွင်	✓		✓	"	ဒေါ်ခွင်ခွင်
၄၇	ဒေါ်ခွင်ခွင်	✓		✓	"	ဒေါ်ခွင်ခွင်
၄၈	ဒေါ်ခွင်ခွင်	✓		✓	"	ဒေါ်ခွင်ခွင်
၄၉	ဒေါ်ခွင်ခွင်	✓		✓	"	ဒေါ်ခွင်ခွင်
၅၀	ဒေါ်ခွင်ခွင်	✓		✓	"	ဒေါ်ခွင်ခွင်
၅၁	ဒေါ်ခွင်ခွင်	✓		✓	"	ဒေါ်ခွင်ခွင်

(၁) အိမ်ထောင်စုကိုယ်စားလှယ်အဖြစ် အချိန်ပြန်လှည့်ကျစနစ် အစဉ်းအစာတက်ရောက်မှု အဖွဲ့အစည်း အဖွဲ့ဝင်အဖြစ် တက်ရောက်ရန် လိုအပ်ပါက အစဉ်းအစာတက်ရောက်မှု အဖွဲ့အစည်းမှ အမည်ပြုရန်



ဆုံးဖြတ်ချက်များ။

ဆုံးဖြတ်ချက်(၁) - ကျေးရွာစီမံကိန်းကော်မတီဝင်များသည် ကျေးရွာ၏ ဆောက်လုပ်ရေးများဖြစ်၍
ကျေးရွာဖွံ့ဖြိုးရေးကို စိတ်ဝင်စားပြီး အရပ်ကန်ဒီသစ်ကို ကျေးဇူးတင်သဘောအရ
- နယ်ယာဉ်စီမံကိန်းရပ်လုံး၌ ဆောင်ရွက်ရာတွင် လွှတ်ပေးရေး
ပါဝင်လုပ်ဆောင်နိုင်ရန် -

ဆုံးဖြတ်ချက်(၂) - အမျိုးသမီးများ အကျဉ်း စီမံကိန်းတွင် ပါဝင်လုပ်ဆောင်ရင်း အမျိုးသမီး
များ၏ စွမ်းဆောင်ရည်ကို ပိုမိုတိုးတက်စေရန် ၎င်း အမျိုးသမီး/သား
တို့၏ ကျန်းမာရေး စောင့်ရှောက်ရန် -

သဘောတူညီချက်များ။

(၁) ကော်မတီဝင်များ ကျေးဇူးတင်ရာတွင် ကျေးရွာဖွံ့ဖြိုးရေးကို စိတ်ဝင်စားပြီး
အရပ်ကန်ဒီသစ်ကို ကျေးဇူးတင်သဘောအရ -

(၂) နယ်ယာဉ်စီမံကိန်းရပ်လုံး၌ ဆောင်ရွက်ရာတွင် လွှတ်ပေးရေး
ပါဝင် လုပ်ဆောင်နိုင်ရန်

(၃) အမျိုးသားနှင့် အမျိုးသမီး တို့၏ ကျန်းမာရေး စောင့်ရှောက်ရန် ၎င်း အမျိုးသမီး များ၏
စွမ်းဆောင်ရည် ပိုမိုတိုးတက်စေရန် အမျိုးသားများ၏ ကျန်းမာရေး စောင့်ရှောက်ရန် -

ဖုန်း
(မှတ်တမ်းတင်)

ဒေါ်မိုးခိုင်

ဒေါ်ခင်စုမောင်

ကျေးရွာဆောက်လုပ်ရေး



ဆုံးဖြတ်ချက်များ။

- ဆုံးဖြတ်ချက်(၁) - ဦးစားပေးလျက် ရှိသည့်အတွက် ကျေးဇူးတောင်းပေးပြီး ဦးစားပေးသောကျေးဇူးတင်စာများကို ဆုံးဖြတ်ချက်
- လျှောက်ထားသူ၏ အကြောင်းအရာနှင့် အကျိုးအမြတ်ပေးနိုင်သော ဖြစ်နိုင်ခြေများကို စိစစ်ဆန်းစစ်ပြီး တာဝန်ယူမှု၊ အမျိုးသားတစ်ဦး ဆွေးနွေးချက်
 - စီမံကိန်းလုပ်ငန်းဆောင်ရွက်ရာတွင် အထောက်အကူပေးနိုင်စေရန် ကျေးဇူးတင်စာများကို ဆုံးဖြတ်ချက်

သဘောတူညီချက်များ။

- (၁) - ကျေးဇူးတင်စာများ (ကျောက်ချော) ဆေး - ဦးစားပေးဖြေဆိုပေးရန် သဘောတူ
- (၂) ဖြစ်နိုင်ခြေ စိစစ်ဆန်းစစ်ပြီး အကျိုးအမြတ်ပေးနိုင်သည့် ကျေးဇူးတင်စာများကို ပြန်လည်ဆွေးနွေးချက် သဘောတူ
- (၃) လုပ်ငန်းခွင်ဆောင်ရွက်ရာတွင် ကျေးဇူးတင်စာများကို ဆုံးဖြတ်ချက် သဘောတူ

စီမံ
(မှတ်တမ်းတင်)
ဒေါ်စိုးခိုင်

ဒေါ်စိုးခိုင်
ကျေးဇူးတင်စာများ



၁၅။ ကဏ္ဍအလိုက် အခက်အခဲမှတ်တမ်း

ကဏ္ဍအလိုက် ဦးစားပေးဖွံ့ဖြိုးရေးလုပ်ငန်းစဉ်များ

၆ ကာလပစ်ချွေးစာ

မှိုင်းအား ကျေးရွာဖွံ့ဖြိုးရေးအထောက်အကူပြုကော်မတီတွင် ထားရှိပါမည်။ အခြားဌာနများနှင့် ညှိနှိုင်းရန်အတွက် မိတ္တူအား

အဆင့်	လုပ်ငန်း	အဆိုပြုသူ	လ/နှစ်	လုပ်ဆောင်ပမာဏ	ပြင်ပမှ ထောက်ပံ့ပေးသူ
အခြေခံအထောက်အပံ့	၀ ကျွဲစွန်းလမ်း (ကျောက်ကျောလမ်း)	ဦးကျားဇော်/2016	ကျောက်ခဲအားဖြင့်	မရှိ
	၂ ကျွဲစွန်းဆက်လမ်း (ကျောက်ကျော) (အောက်ပတ် + စွန်ဖင်းတာ)	ဦးကျားဇော်/2017	၊	
	၃ ကျွဲစွန်းကုခင်း	ဦးကျားဇော်/2018	၊	
	၄ စာကြည့်တိုက်	ဦးကျားဇော်/2019	၊	
	၅ လာဘက်ကျောင်းဆောင်သစ်	ဦးကျားဇော်/.....		
အထက်ပွားများကျောက်/စိုက်ပျိုးရေး	၀ နည်းယုဂ (ကား+ဆိုင်ကယ်ဝယ်ယူမှု)	ဦးကျားဇော်/2016	လျှပ်စစ်ကွဲ	
	၂ ပုခွေး (ပွားစား၊ ရေချွေး)	ဦးကျားဇော်/2017	၊	
	၃ ကျွဲစွန်း	ဦးကျားဇော်/2018	ကျွဲစွန်းပုခွေး	
	၄ စိုက်ပျိုးရေး (ပွားစား+နည်းယုဂ)	ဦးကျားဇော်/2019	၊	
	၅ ကျွဲစွန်း (ငါး+တက်)	ဦးကျားဇော်/.....	၊	
ကျေးရွာဖွံ့ဖြိုးရေး	၀ ဆေးဝါး	ဦးကျားဇော်/2016		
	၂ ကျွဲစွန်းဆေးဆေးကုသရေး	ဦးကျားဇော်/2017	ကျွဲစွန်းပုခွေး	
	၃	ဦးကျားဇော်/.....		
	၄	ဦးကျားဇော်/.....		
	၅	ဦးကျားဇော်/.....		
ပညာရေး	၀ ယုဂသစ် ထောက်ပံ့ရေးစာ	ဦးကျားဇော်/2016		
	၂	ဦးကျားဇော်/.....		
	၃	ဦးကျားဇော်/.....		
	၄	ဦးကျားဇော်/.....		
	၅	ဦးကျားဇော်/.....		
အခြား	၀ စိုက်ပျိုးရေးစွမ်းအားဖြည့်	ဦးကျားဇော်/2016		
	၂ စိုက်ပျိုးရေးသစ်ကုခင်း	ဦးကျားဇော်/2017	ကျွဲစွန်းပုခွေး	
	၃ မိကျွဲသစ် ကုခင်း	ဦးကျားဇော်/.....		
	၄	ဦးကျားဇော်/.....		
	၅	ဦးကျားဇော်/.....		



၁၆။ကျေးရွာဖွံ့ဖြိုးရေးစီမံချက်အရည်အသွေးထိန်းချုပ်မှု (Checklist for VDP)

ထိန်းချုပ်သူ-

ရက်စွဲ-

ရွာ-
မြို့နယ်-

VDP ရက်စွဲ-
ကျေးရွာအုပ်စု-

(၁) VDP စာရွက်စာတမ်းပြီးဆုံးမှုကို စစ်ဆေးပါ။ (OM အရ)

- မျက်နှာဖုံး (အဖုံး)
- မာတိကာ
- ကျေးရွာအခြေခံ Data
- PSA အကျဉ်းချုပ်နှင့် PRA လုပ်ငန်းစဉ်
- အမျိုးသား/အမျိုးသမီးအဖွဲ့များ၏ အခက်အခဲများ
- ကျေးရွာမျှော်မှန်းချက် (ဆွေးနွေးချက်ရလဒ်)
- အမျိုးသား/အမျိုးသမီးအဖွဲ့များသဘောတူထားသည့် နောင်လေးနှစ်အတွက် ဦးစားပေးလုပ်ငန်းများစာရင်း (အခြေခံအဆောက်အအုံ၊ အသက်မွေးမှု၊ ပညာရေး၊ လူမှုရေးထိန်းသိမ်းမှု....)

နောက်ဆက်တွဲများ-

- လူမှုရေးအကဲဖြတ်မှု စာရွက်စာတမ်းခါတ်ပုံနှင့် PRA လုပ်ငန်းစဉ် (ဖြစ်နိုင်လျှင်)၊ မြေပုံများ ပါရမည်၊ စည်းစိမ်ပိုင်ဆိုင်မှုအဆင့်၊ venn ပုံ...
- ကျေးရွာစီမံကိန်းရေးဆွဲရေးအစည်းအဝေးမိတ္တူ
- ကျေးရွာ၏အချက်အလက် (PC 1 ပုံစံ)
- ကျေးရွာမျှော်မှန်းချက်

(၂) လူမှုရေးအကဲဖြတ်မှုအရည်အသွေးနှင့် VDP စစ်ဆေးပါ။

- VDP တွင်ပါဝင်သောဦးရေ (အမျိုးသား/အမျိုးသမီး)- |
- လူမှုရေးအကဲဖြတ်မှုအရည်အသွေးနှင့် VDP အတွက် ရက်ပေါင်း-
- PRA ပစ္စည်းများ အသုံးပြုသည့် အရေအတွက်-
- ပါဝင်သောဦးရေနှင့် လုပ်ငန်းများ မှတ်တမ်းတင်ခြင်း (အစည်းအဝေးမှတ်တမ်း၊ အဖွဲ့ခါတ်ပုံ၊ တိုင်းရင်းသားအနည်းစုနှင့် ထိခိုက်လွယ်သော အဖွဲ့များ)
 - အလွန်ကောင်း
 - ကောင်း
 - ညံ့
- လုပ်ငန်းများ မှတ်တမ်းတင်ခြင်းနှင့် အမျိုးသမီးအဖွဲ့အစည်းအဝေး၏ရလဒ် အားခွဲခြားပေးထားသလား။
 - ရှိ
 - မရှိ
- စီမံကိန်းအရေအတွက် (အမျိုးသား/အမျိုးသမီးရွေးချယ်မှုအရေအတွက်)- |
- PRAနှင့်သက်ဆိုင်သောအခြား စီမံကိန်းအရေအတွက် (အမျိုးသား/အမျိုးသမီးရွေးချယ်မှုအရေအတွက်)- |