

ပြည်ထောင်စုသမ္မတ မြန်မာနိုင်ငံတော် အစိုးရ
စိုက်ပျိုးရေး၊ မွေးမြူရေး နှင့် ဆည်မြောင်း ဝန်ကြီးဌာန
ကျေးလက်ဒေသဖွံ့ဖြိုးတိုးတက်ရေး ဦးစီးဌာန
ပင်လည်ဘူးမြို့နယ်



လူထုဗဟိုပြုစီမံကိန်း
National Community Driven Development Project
(NCDDP)



ကျေးရွာဖွံ့ဖြိုးရေးအစီအစဉ်
Village Development Plan (VDP)
ကြို့ကုန်းကျေးရွာ၊ မွန်အုပ်စု



မာတိကာ

၁။ပင်လည်ဘူးမြို့နယ်မြေပုံ2

၂။မွန်အုပ်စုမြေပုံ..... 3

၃။ကျေးရွာအုပ်စုတွင်ပါဝင်သောကျေးရွာစာရင်းများ 4

၄။ကျေးရွာအခြေခံအချက်အလက်များ..... 4

၅။လူထုပူးပေါင်းပါဝင်သောလူမှုဆန်းစစ်ခြင်းနှင့်အကဲဖြတ်ခြင်းလုပ်ငန်းစဉ် (PSA/PRA) အကျဉ်းချုပ်ဇယား6

၆။ကျေးရွာဖွံ့ဖြိုးရေးအစီအစဉ်အတွက်အသုံးပြုခဲ့သော PRA tools များနှင့်တစ်ခုချင်းစီအတွက်သုံးသပ်ချက်များ ...8

အကြောင်းအရင်းများ/ အခက်အခဲများ: **Error! Bookmark not defined.**

၇။ကော်မတီဝင်များရွေးချယ်ခြင်းနှင့်ကျေးရွာဖွံ့ဖြိုးရေးအစီအစဉ်ဆောင်ရွက်မှုမှတ်တမ်းခါတ်ပုံများ:31

၈။ကော်မတီဝင်များစာရင်း:..... 35

၉။ပုံစံ-၁။ကျေးရွာအချက်အလက်37

၁၀။ပုံစံ-၂။စီမံကိန်းစက်ဝန်းအချိန်ဇယား:..... 39

၁၁။ပုံစံ-၃။ကျေးရွာဖွံ့ဖြိုးရေးဦးစားပေးအစီအစဉ် 40

၁၂။ပုံစံ-၄။ကျေးရွာဖွံ့ဖြိုးရေးစီမံကိန်းလုပ်ငန်းခွဲရွေးချယ်ခြင်းပုံစံ 45

၁၃။ပုံစံ-၁၂။အစည်းအဝေးတက်ရောက်သူစာရင်း:..... 51

၁၄။အစည်းအဝေးမှတ်တမ်းများ:..... 57

၁၅။ကဏ္ဍအလိုက်အခက်အခဲမှတ်တမ်း: 63

၁၆။ကျေးရွာဖွံ့ဖြိုးရေးစီမံချက်အရည်အသွေးထိန်းချုပ်မှု (Checklist for VDP)..... 64



၁။ ပင်လည်ဘူးမြို့နယ် မြေပုံ

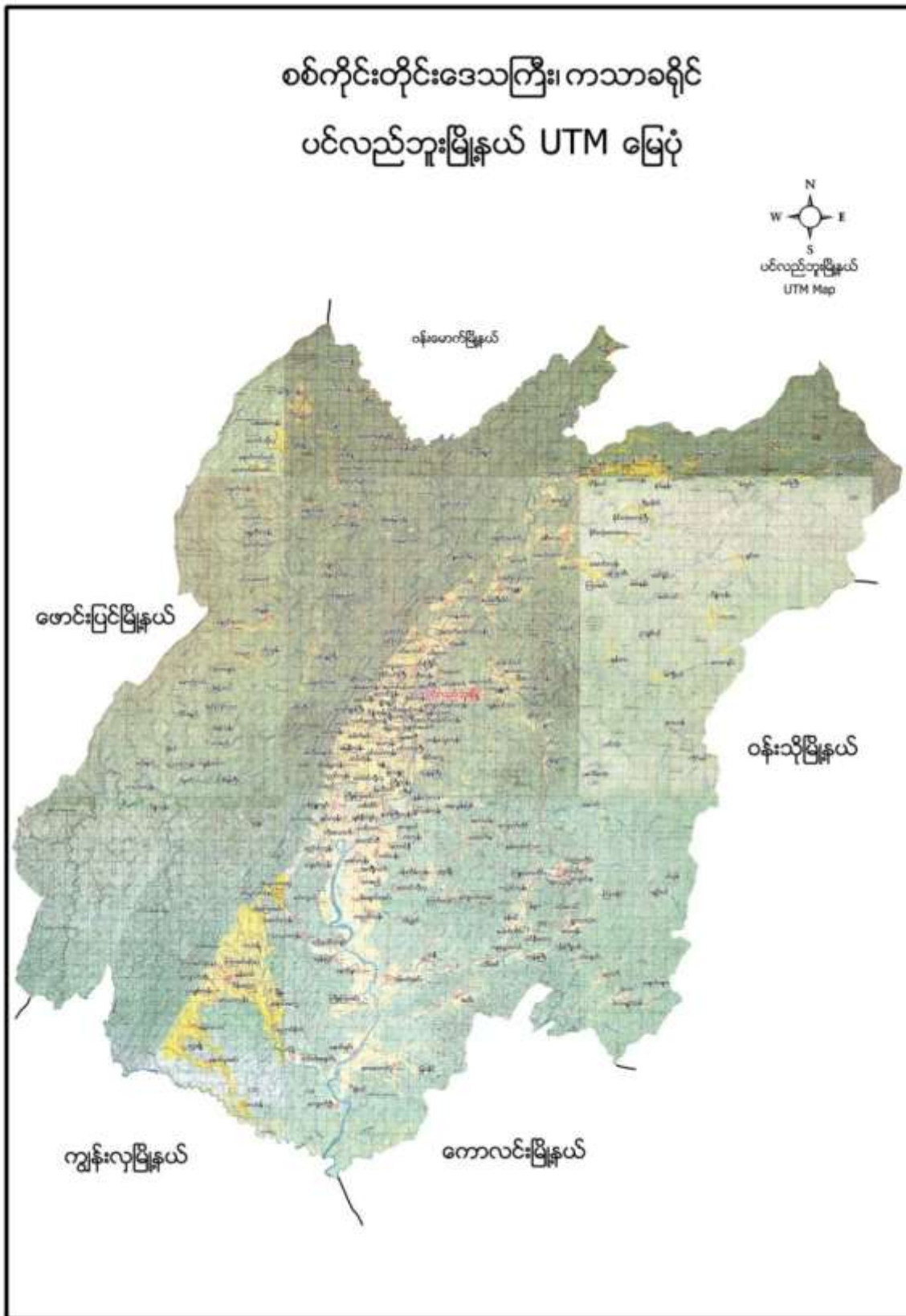



၂။ မွန်အုပ်စုမြေပုံ

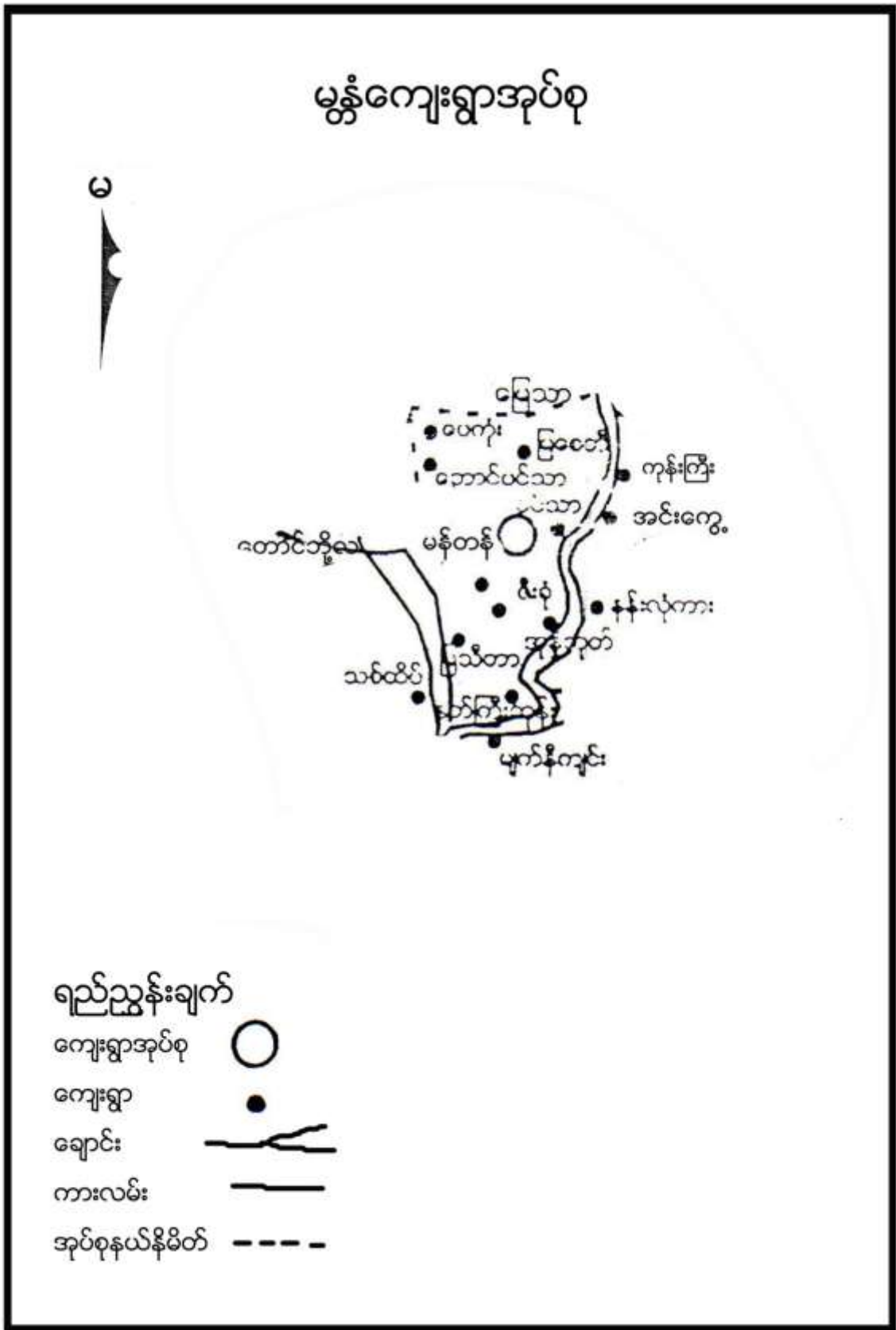



၃။ ကျေးရွာအုပ်စုတွင်ပါဝင်သော ကျေးရွာစာရင်းများ

မုန္တုံ၊ ပေကုန်း၊ မြစေတီ၊ ပင်းသာ၊ ကြို့ကုန်း၊ တောင်ပင်းသာ၊ မြသီတာ၊ နတ်ကြီးကုန်း၊ ဇီးခုံ နှင့် မြသန္တာ ကျေးရွာတို့ဖြစ်ပါသည်။

၄။ ကျေးရွာအခြေခံအချက်အလက်များ

၁။ ကျေးရွာသမိုင်းအကျဉ်း

ရှေးအခါက ရွာပတ်ဝန်းကျင်တွင် ပျဉ်းပင်များပေါများခဲ့ခြင်းကြောင့် ပျဉ်းကုန်းဟုခေါ်ဆိုခဲ့ကြပါသည်။ ဒုတိယကမ္ဘာစစ်ဖြစ်ချိန်တွင် အထူးပုဂ္ဂိုလ်များက ဗုံးကျဲဒဏ်ကို မခံနိုင်၍ လာရောက်ပုံးခိုကြပါသည်။ ထိုသို့ပုန်းခိုချိန်တွင် ရွာသူ/သားများက ရွာထိပ်တွင်ကြိုဆိုခဲ့ခြင်းကို အကြောင်းပြု၍ ကြို့ကုန်းဟုခေါ်တွင်ခဲ့ခြင်း ဖြစ်ပါသည်။ အချိန်ကာလ ကြာလာသော အခါတွင် ကြို့ကုန်းဖြစ်လာခဲ့ခြင်း ဖြစ်ပါသည်။

ကျန်းမာရေးအနေဖြင့် တစ်ရွာလုံးနီးပါး ကျောက်ပေါက်ခြင်း၊ ဝမ်းပျက်ဝမ်းလျှောခြင်း ကိုခံစားခဲ့ဘူးပါသည်။ ယခုအချိန်တွင်မဖြစ်တော့ပါ။

စိုက်ပျိုးရေးကို အဓိကလုပ်ကိုင်ကြပါသည်။ စီးပွားရေးအတန်အသင့်ပြေလည်ပါသည်။ မြို့နှင့် (၅) မိုင်ခန့် ကွားဝေးပါသည်။

၂။ ထူးခြားဖြစ်စဉ်

စဉ်	ဆင်ကြောင်းအရာ	ခုနှစ်	ထိခိုက်မှု
၁	ကပ်ရောဂါ	၂၀၀၈	မိခင်၊ ခင်မာ၊ မိမိတို့နှင့်
၂	ဆေးရောဂါ	၂၀၁၃	ကျွန်ုပ်တို့၊ မိခင်၊ မိမိတို့နှင့်
၃			
၄			
၅			



၃။ လူနည်းစုလူမျိုးစုအိမ်ထောင်စု

အမျိုးအစား	အိမ်ထောင်စု	ကျား	မ	စုစုပေါင်း
မရှိ	-	-	-	-

၄။ ထိခိုက်လွယ်အုပ်စု

ထိခိုက်လွယ်အုပ်စု	အိမ်ထောင်စု	ကျား	မ	စုစုပေါင်း
သက်ကြီး	၄၅	၁၉	၂၆	၄၅
မြေယာမဲ့	၀	၀	၀	၀
မသန်စွမ်း	၀	၀	၀	၀

၅။ အဓိကစီးပွားရေးလုပ်ငန်းများ

စိုက်ပျိုးရေး	မွေးမြူရေး	အသေးစားစီးပွားရေး	အခြား
စပါး	နွား/ကျွဲ	ရွှေကျင်	
မြေပဲ	ဝက်	တောင်းယက်ခြင်း	
နေကြာ	ကြက်	ဖောက်၊ ဇကာ ပြုလုပ်ခြင်း	
	ငါး		

၆။ ကျေးရွာအတွင်းအဓိက ပိုင်ဆိုင်မှုများ

ကျေးရွာပိုင်ဆိုင်မှုများ	စိုက်ပျိုးမြေ	စားကျက်မြေ	သစ်တောမြေ	သဲ/ကျောက်ရရှိမှု	ရေတွင်း/ရေကန်	စက်ရေတွင်း
အရေအတွက်	၄၀၀ဧက	၈၀	-	မရှိ	၁ / ၁	၁
ကျေးရွာပိုင်ဆိုင်မှုများ	ကား	ထော်လာဂျီ	စပါးကြိတ်စက်	မြွေလှေ့စက်	အသေးစားဆည်	ဈေးဆိုင်
အရေအတွက်	၀	၀	၀	၀	၀	၄

၇။ ကျေးရွာအတွင်းအခြားပိုင်ဆိုင်မှုများ

ကျေးရွာပိုင်ဆိုင်မှုများ	ရေတင်စက်	လယ်ထွန်စက်	ထွန်ထယ်	ကျွဲ	နွား
အရေအတွက်	၄၀	၁၀	၉၀	၂၀	၂၀၀
ကျေးရွာပိုင်ဆိုင်မှုများ	ဝက်	ဆိုင်ကယ်	ကျွမ်းကျင်လုပ်သား	လုပ်သား	
အရေအတွက်	၅၀	၂၀	၁၀	၃၀	



၈။ အခြားကျေးရွာရှိအသုံးပြုနိုင်သော အရင်းအမြစ်/အချက်အလက်များ

အရင်းအမြစ်	ဆေးခန်း	အ.လ.က/အ.ထ.က	ဈေး	ကျွမ်းကျင်လုပ်သား	လုပ်သား	မြေတူးစက်	လမ်းကြိုစက်
အရေအတွက်	၂	၁၊ ၁	၁	၁၅	၃၀	-	-

၅။ လူထုပူးပေါင်းပါဝင်သော လူမှုဆန်းစစ်ခြင်းနှင့် အကဲဖြတ်ခြင်းလုပ်ငန်းစဉ် (PSA/PRA)

အကျဉ်းချုပ်ဇယား

စဉ်	အကြောင်းအရာ	ရက်စွဲ	ဦးတည်အုပ်စု	တက်ရောက်သူ			အဓိက ဆွေးနွေးချက်များ
				ကျား	မ	ပေါင်း	
၁	လူမှုစီးပွားအဆင့် သတ်မှတ်ခြင်း (Wealth Ranking)	၂၀-၁-၁၆	ချမ်းသာ၊ အလယ်အလတ်၊ နွမ်းပါး၊ အလွန် နွမ်းပါးအုပ်စုများ	၃၆	၃၈	၇၄	ကျေးရွာလူမှုစီးပွားအုပ်စုများခွဲခြားသတ်မှတ်နိုင်ရေးအတွက် အခြေခံစံနှုန်းများ သတ်မှတ်ခြင်း၊ ကျေးရွာသားများနှင့် အများသဘောတူ ခွဲခြားသတ်မှတ်ခြင်း
၂	ရာသီခွင်ပြပြက္ခဒိန် (Seasonal Calendar)	၂၀-၁-၁၆	ကော်မတီဝင်၊ အမျိုးသမီး၊ အမျိုးသားများ	၅	၇	၁၂	ရာသီဥတု၊ စိုက်ပျိုးသီးနှံများ၊ လယ်ယာလုပ်ငန်းများ၊ နေ့စားလုပ်ငန်းများ၊ မွေးမြူရေးလုပ်ငန်းများ၊ ဝမ်းစာဖူလုံမှု နှင့် ပွဲတော်များ
၃	ကျေးရွာလူမှုရေးပြ၊ သယံဇာတပြမြေပုံ (Social Map/Resource Map)	၂၀-၁-၁၆	ရပ်မိရပ်ဖ၊ ကော်မတီဝင်များ	၇	၂	၉	အိမ်အမျိုးအစားများ၊ အခြေခံအဆောက်အအုံများ၊ လမ်းပန်းဆက်သွယ်ရေးအခြေအနေ လယ်ယာမြေများ၊ မြစ်ချောင်းများ၊ ရေတွင်း၊ ရေကန်များ၊ သစ်တောများ
၄	ပြဿနာသစ်ပင် (Problem Tree)	၂၀-၁-၁၆	အမျိုးသားများကော်မတီဝင်များ	၁၅	၀	၁၅	ဆွေးနွေးထားသော အခြေခံအဆောက်အအုံများနှင့် သက်မွေးဝမ်းကျောင်းလုပ်ငန်းများ၊ ကျန်းမာရေး၊ ပညာရေး။
၅	ပြဿနာသစ်ပင် (Problem Tree)	၂၀-၁-၁၆	အမျိုးသမီးများ	၀	၁၀	၁၀	ဆွေးနွေးထားသော အခြေခံအဆောက်အအုံများနှင့် သက်မွေးဝမ်းကျောင်းလုပ်ငန်းများ



၆	ကျေးရွာ၏ (၅)နှစ်စာ ဦးစားပေးအစီအစဉ် ပြု ဇယား(Metric Ranking)	၂၉-၁-၁၆	အမျိုးသားအုပ်စု၊ အမျိုးသမီးအုပ်စု၊ လူငယ်အုပ်စု၊ ရပ်မိရပ်ဖ အုပ်စု	၃၆	၃၈	၇၄	အကျိုးပြုဦးရေ၊ အကျိုးခံစားခွင့် နှင့် အဓိက လိုအပ်ချက်များပေါ် မူတည်၍ ဆုံးဖြတ်သည်။
၇	အဖွဲ့အစည်းချိတ်ဆက်ပုံ (Venn Diagram)	၂၂-၁-၁၆	ကျေးရွာအုပ်ချုပ်ရေး အဖွဲ့၊ ကျေးရွာစီ/ထောက်အဖွဲ့	၆	၃	၉	ကျေးရွာတွင်းရှိ အဖွဲ့အစည်းများနှင့် မည်သို့သောလုပ်ငန်းများအတွက် မည်သည့်အဖွဲ့များချိတ်ဆက်လုပ်ကိုင်မှု
၈	ပင့်ကူအိမ်ကွန်ယက် (Spider Web)	၂၃-၁-၁၆	အမျိုးသားများ နှင့် အမျိုးသမီးများ	၅	၆	၁၁	အမျိုးသားများ နှင့် အမျိုးသမီးများ တန်းတူအခွင့်အရေး ရရှိမှု နှင့် မရရှိသည့် အကြောင်းအရင်းများ
၉	ပြဿနာ၊ အခွင့်အရေး၊ လက်ရှိအခြေအနေနှင့် ပြောင်းလဲမှုညွှန်းကိန်း	၂၃-၁-၁၆	ကျေးရွာစီ/ထောက်အဖွဲ့၊ ကျေးရွာလူထု	၆	၇	၁၃	ပြဿနာ၊ အခွင့်အရေး၊ လက်ရှိအခြေအနေ ကိုသိရှိရန် နှင့် ပြောင်းလဲနိုင်သည်ပုံစံများ
၁၀	ကျေးရွာအိပ်မက်ပြ မြေပုံ (Dream Map)	၂၃-၁-၁၆	ကျေးရွာစီ/ထောက်အဖွဲ့၊ ကျေးရွာလူထု	၇	၅	၁၂	နောင်တစ်ချိန်တွင် ကျေးရွာတွင် ဖြစ်စေချင်သော/မြင်စေချင်သော အရာများ ထည့်သွင်းရေးဆွဲခြင်း



၆။ ကျေးရွာဖွံ့ဖြိုးရေးအစီအစဉ်အတွက်အသုံးပြုခဲ့သော PRA tools များနှင့်တစ်ခုချင်းစီအတွက်သုံးသပ်ချက်များ

၁။ ကျေးရွာ၏လူမှုစီးပွားအဆင့်သတ်မှတ်ခြင်း။ (Wealth Ranking)

အဆင့်	အခြေခံစံနှုန်းများ/ ညွှန်းကိန်းများ	အိမ်ထောင်စု	ရာခိုင်နှုန်း
ချမ်းသာ	အိမ်အခြေအနေ- ပျဉ်ထောင်၊ သွပ်မိုး၊ တိုက်အိမ် မြေယာပိုင်ဆိုင်မှု- ၁၀ ဧက အထက် ကျွဲ၊ နွား- ၅ ကောင် အခြားပိုင်ဆိုင်မှု- ခြွေစက်၊ ထွန်းစက်၊ ရေစုပ်စက်၊ TV၊ တယ်လီဖုန်း၊ စပါးကြိုက်စက်၊ ဆိုင်ကယ်၊ ကား၊ (အထက်တန်း၊အလယ်တန်းကျောင်းသားရှိ)	၃၇	၄၀%
အလယ်အလတ်	အိမ်အခြေအနေ- ထရံကာ၊ သွပ်မိုး မြေယာပိုင်ဆိုင်မှု- ၃ ဧကအထက် ကျွဲ၊ နွား- ၂ကောင် အခြားပိုင်ဆိုင်မှု- လှည်း၊ ဆိုင်ကယ်၊ ထွန်းစက်၊ (အလယ်တန်းကျောင်းနေအရွယ်ကျောင်းသားရှိ)	၂၃	၂၅%
နွမ်းပါး	အိမ်အခြေအနေ- ဝါးထရံကာ၊ သက်ကယ်မိုး မြေယာပိုင်ဆိုင်မှု- ၁ ဧက ကျွဲ၊ နွား- ၂ ကောင် အခြားပိုင်ဆိုင်မှု- ဆိုင်ကယ်(မူလတန်းကျောင်းကျောင်းနေအရွယ်ကလေးရှိ)၊	၂၀	၂၂%
အလွန်နွမ်းပါး	အိမ်အခြေအနေ- ဝါးထရံကာ၊ သက်ကယ်မိုး၊ အကာမလုံ မြေယာပိုင်ဆိုင်မှု- မရှိ ကျွဲ၊ နွား- မရှိ အခြားပိုင်ဆိုင်မှု- ကျောင်းနေအရွယ်ကလေးရှိ ကျောင်းမထားနိုင်	၁၂	၁၃%
စုစုပေါင်း		၉၂	၁၀၀%



၂။ ရာသီခွင်ပြ ပြက္ခဒိန် နှင့် သုံးသပ်ချက်

The image shows a hand-drawn calendar grid on a piece of paper. The grid is organized into columns and rows. The columns are labeled with months in Burmese: ဇူလိုင်လ (July), ဇူလိုင်လ (July), ဇူလိုင်လ (July), ဇူလိုင်လ (July), ဇူလိုင်လ (July), ဇူလိုင်လ (July), ဇူလိုင်လ (July), ဇူလိုင်လ (July), ဇူလိုင်လ (July), ဇူလိုင်လ (July), ဇူလိုင်လ (July), ဇူလိုင်လ (July). The rows are labeled with days of the week: ဇူလိုင်လ (July), ဇူလိုင်လ (July), ဇူလိုင်လ (July), ဇူလိုင်လ (July), ဇူလိုင်လ (July), ဇူလိုင်လ (July), ဇူလိုင်လ (July), ဇူလိုင်လ (July), ဇူလိုင်လ (July), ဇူလိုင်လ (July), ဇူလိုင်လ (July), ဇူလိုင်လ (July). The grid contains various illustrations such as sun, clouds, rain, and people, representing different weather conditions and seasonal activities. There are also some Burmese text labels within the grid cells.

သုံးသပ်ချက်

ရာသီဥတု-တပေါင်းလမှ စ၍ နယုန်လအထိ နေပူရှိန်အလွန်ပြင်းပါသည်။ နယုန်လလယ်မှ စ၍ သီတင်းကျွတ်လအထိ မိုးရာသီ ဖြစ်ပါသည်။ တန်ဆောင်မုန်းလမှ တပို့တွဲလအထိ ဆောင်းရာသီဖြစ်ပြီး လွန်စွာ အေးမြပါသည်။လေပြင်းတိုက်ခြင်းနှင့် မိုးခေါင်းခြင်းများဖြစ်ပေါ်တက်ပါသည်။

စိုက်ပျိုးရေး-နယုန်လတွင် စပါးစိုက်ပျိုးရန် ပျိုးထောင်ကြပြီး ဝါဆို၊ ဝါခေါင်လတွင် ကောက်စိုက်ကြပါသည်။ နတ်တော်လတွင် ဂေါ်ဖီ နှင့် ဗရဲ စိုက်ပျိုးပါသည်။တန်ဆောင်မုန်းလတွင် နမ်းနှင့် ပဲ စိုက်ပျိုးပါသည်။



စိုက်ပျိုးရေးလုပ်ငန်းမှ တစ်နေ့ဝင်ငွေ ၂၅၀၀ ကျပ်၊ တစ်လ ဝင်ငွေ ၆၀၀၀၀ ကျပ် နှင့် တစ်နှစ်ဝင်ငွေ ၅၅၀၀၀၀ ကျပ် ရရှိပါသည်။ စိုက်ပျိုးပင်များ ကောင်းစွာဖြစ်ထွန်းမှုမရှိခြင်း။

မွေးမြူရေး-မွေးမြူရေး လုပ်ငန်းများကို ရာသီမရွေးလုပ်ကိုင်ကြပါသည်။ လုပ်ငန်းခွင်အတွက် နွားများမွေးမြူကြပြီး အိမ်ခြေ၏ ထက်ဝက်နီးပါးသည် ကြက်၊ဝက်များမွေးမြူကြပါသည်။ ရောဂါများ ကျရောက် တက်ပါသည်။

နေ့စားလုပ်ငန်း-ဝါဆို၊ဝါခေါင်လတွင် လယ်ယာများတွင် ကောက်စိုက်လုပ်ငန်း များရှိခြင်းကြောင့် ဝင်ငွေရရှိပါသည်။ သီတင်းကျွတ်၊ တန်ဆောင်မုန်း နှင့် နတ်တော် လများတွင်စပါးရိတ်သိမ်းခြွေလှေ့ခြင်း လုပ်ငန်းများ ရှိခြင်းကြောင့် ဝင်ငွေရရှိပါသည်။ တန်ဆောင်မုန်းလတွင် နှမ်းရိတ်သိမ်းခြင်းမှ ဝင်ငွေရရှိပါသည်။ နေ့စားလုပ်ငန်းမှ တစ်နေ့ဝင်ငွေ ၂၅၀၀ ကျပ်၊ တစ်လ ဝင်ငွေ ၆၀၀၀၀ ကျပ် နှင့် တစ်နှစ်ဝင်ငွေ ၅၅၀၀၀၀ ကျပ် ရရှိပါသည်။ စိုက်ပျိုးပင်များ ကောင်းစွာဖြစ်ထွန်းမှုမရှိခြင်း။

သဘာဝဘေးအန္တရာယ်။ကဆုန်၊ နယုန်လများတွင် လေပြင်းတိုက်ခတ်ခြင်းများရှိပါသည်။

ဝမ်းစာဖူလုံမှု-တော်သလင်း နှင့် သီတင်းကျွတ်လများတွင် ဝမ်းစာဖူလုံရန်အတွက် အနည်းငယ် ခက်ခဲမှု ရှိပါသည်။

အလုပ်သမားရှားပါးမှု- အလုပ်သမားရှားပါးမှုမရှိပါ။

ပွဲတော်များ-တန်ခူးလတွင် သင်္ကြန်ပွဲတော်ပြုလုပ်ပါသည်။ ကဆုန်လတွင် ညောင်ရေသွန်းပွဲပြုလုပ်ပါသည်။ တော်သလင်းလ မြသဘိတ်ပွဲပြုလုပ်ပါသည်။ သီတင်းကျွတ်လတွင် မီးထွန်းပွဲတော်ရှိပါသည်။ တပို့တွဲလတွင် ထမင်းနဲ့ပွဲ တစ်ခါတစ်ရံပြုလုပ်တက်ပါသည်။ တပေါင်းလတွင် ဘုရားပွဲ ရှင်ပြုပွဲ၊ အလှူပွဲများ ပြုလုပ်တက် ပါသည်။

ရွာသူ/သားများ အားလပ်ချိန်၊ နားချိန်များတွင် ရာသီအလိုက်ပွဲတော်များကို ပျော်ရွှင်စွာ ပါဝင်ဆင်နွှဲလေ့ ရှိကြပါသည်။



၄။ ကျေးရွာလူမှုရေးပြမြေပုံ နှင့် သုံးသပ်ချက်





သုံးသပ်ချက်

လူနေထိုင်မှု ပုံစံ-စီပွားရေးအဆင့် (၄) မျိုးရှိပြီး ကျေးရွာများတွင် စုစည်းစွာနေထိုင်ကြပါသည်။

လမ်းပန်းဆက်သွယ်ရေး-ရွာတွင်းလမ်း နှင့် ကျေးရွာချင်းဆက်လမ်းများသည် မြေသားလမ်းဖြစ်ပြီး မိုးရာသီတွင် သွားလာရေးခက်ခဲမှုရှိပါသည်။ လမ်းကျဉ်း၍ ဆိုင်ကယ်သွားလာရန် ခက်ခဲမှုရှိပါသည်။ ကျောင်းသားများ ကျောင်းတက်ရာတွင် လည်းခက်ခဲမှုရှိပါသည်။ သီးနှံများရောင်းချရန်နှင့် ကုန်ပစ္စည်းများဝယ်ယူရာတွင်လည်း လမ်းပန်းဆက်သွယ်ရေး ခက်ခဲမှုရှိပါသည်။

ကျန်းမာရေး-အဓိကဆေးကုသမှုခံယူခြင်းကို ပင်လည်ဘူးမြို့နယ်ဆေးရုံ/ဆေးခန်းသို့သွားရောက်၍ ဆေးကုသမှုခံယူရပါသည်။ ပေကုန်းဆေးခန်းသို့လည်း သွားရောက်၍ ဆေးကုသမှုခံယူပါသည်။ အနည်းငယ်နာမကျန်းဖြစ်ပါက ရွာတွင်းဆေးဆိုင်မှ ဆေးဝယ်ယူ သောက်သုံးပါသည်။

သောက်သုံးရေ-ကျေးရွာတွင်းရှိ လက်တူးတွင်းနှင့် ပိုက်တွင်းများမှ ရေကို အသုံးပြုပါသည်။ နွေရာသီတွင် ရေလုံလောက်မှုမရှိပါ။

အခြား-ရွာ၏အရှေ့ပိုင်းတွင်ဘုန်းကြီးကျောင်း၊ ဇရပ်၊ ရှိပါသည်။ ကျေးရွာ၏အနောက်ဘက်တွင် စာသင်ကျောင်းရှိပါသည်။ ရွာပတ်လည်တွင် ကျေးရွာပိုင်နှင့် အခြားရွာမှ ပိုင်သော လယ်ကွင်းများ ရှိပါသည်။



၅။ ကျေးရွာအရင်းအမြစ်ပြမြေပုံနှင့်သုံးသပ်ချက်





သုံးသပ်ချက်

ပတ်ဝန်းကျင်ရှိအရင်းအမြစ်များ-ကျေးရွာပတ်လည်တွင် ရွာပိုင် နှင့် အခြားကျေးရွာမှ ပိုင်သော လယ်မြေ များ ရှိပါသည်။ ကျေးရွာ၏ အနောက်ဘက်တွင် အသေးစား ကန်ရှိပါသည်။ ရွှေကျင်၍ ရနိုင်သော မြေနေရာ များရှိပါသည်။

စီးပွားရေးလုပ်ကိုင်စားသောက်ရသောအရင်းအမြစ်-လယ်ယာမြေများကိုအသုံးပြု၍ စိုက်ပျိုးရေးလုပ်ငန်းများ လုပ်ကိုင်၍ အသက်မွေးမှုပြုနိုင်ပါသည်။ ရွှေကျင်ခြင်းလုပ်ငန်းများ လုပ်ကိုင်နိုင်ပါသည်။ နည်းပညာပံ့ပိုးမှု ရှိပါက စိုက်ပျိုးရေးကို ကျယ်ပြန့်စွာလုပ်ကိုင်နိုင်ပါသည်။

အရင်းအမြစ်နှင့်ဆက်စပ်သောပြဿနာများ-မိုးခေါင်ရေရှားမှုဖြစ်သော နှစ်များတွင် သီးနှံဖြစ်ထွန်းမှု နည်းပါးပါသည်။ ရွာချင်းဆက်လမ်းများ ကောင်းမွန်မှုမရှိခြင်းကြောင့် စီးပွားရေး၊ လူမှုရေး၊ ပညာရေး၊ ကျန်းမာရေး များနိမ့်ကျပါသည်။ ပညာတက်နည်းပါးပါသည်။



၆။ အမျိုးသားများတင်ပြသော ပြဿနာသစ်ပင် နှင့် ဖြေရှင်းနည်းလမ်း

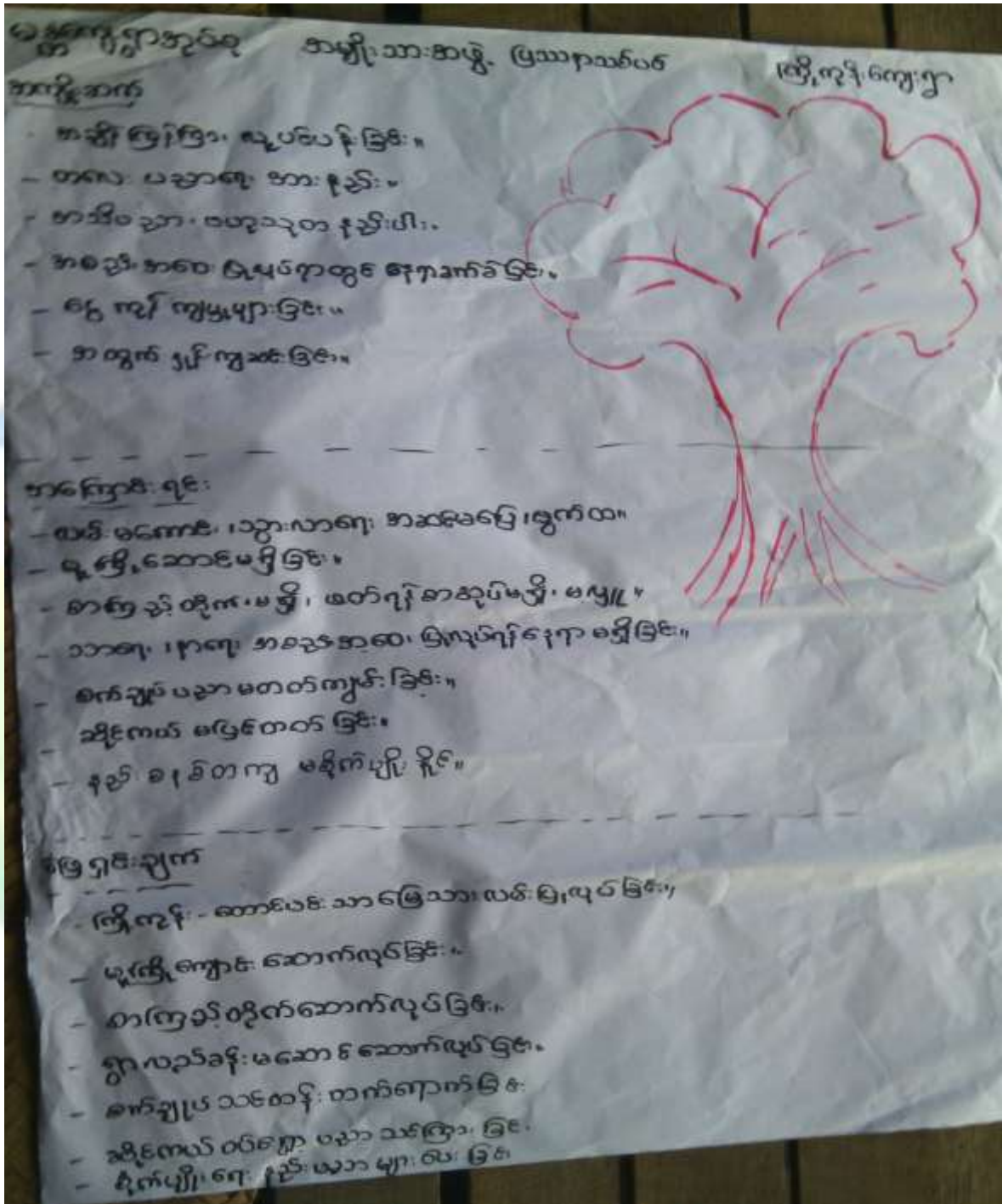

အကြောင်းအရင်းများ/ အခက်အခဲများ

၁	ဒေသထွက် သီးနှံများ ရောင်းချရန်နှင့် အခြားကျေးရွာများသို့ သွားလာရေး ခက်ခဲခြင်း	၂	ကလေးများ ပညာရေး အခြေခံ နိမ့်ကျခြင်း	၃	ရွာသူ/သားများ အသိပညာပညာပညာ တနည်းပါးခြင်း နှင့် ပညာရေး နောက်ကျခြင်း
---	---	---	-------------------------------------	---	--



၄	သားရေး၊ နာရေး ပွဲများပြုလုပ်ရန် နေရာမရှိခြင်း	၅ စိုက်ပျိုးရေး နည်းပညာများ အားနည်းခြင်း ကြောင့် ဝင်ငွေနည်းပါးခြင်း	၆ နေ့စဉ်ဝင်ငွေရသော လုပ်ငန်းများ လုပ်ကိုင်နိုင်ခွင့်မရှိခြင်း
---	--	---	--

အကျိုးဆက်များ အကျိုးဆက်များ

- ၁ ဒေသထွက်ကုန်များ တင်ပို့ရောင်းချရန်နှင့် အလယ်တန်းကျောင်းတက်ရန် ခက်ခဲမှုရှိခြင်း ကြောင့် လူနေမှုအဆင့်အတန်းများ နိမ့်ကျခြင်း
- ၂ ကလေးများပညာရေးအခြေခံအားနည်း၍ ပညာရေး စိတ်ဝင်စားမှု နှင့် တိုးတက်မှု တက်မှု အားနည်းခြင်း
- ၃ အသိပညာဖွံ့ဖြိုးမှုနောက်ကျခြင်း၊ ပညာရေး နိမ့်ကျမှုရှိခြင်း၊ ဗဟုသုတအားနည်းခြင်းကြောင့် လူငယ်များ လမ်းမှားသို့ရောက်နေခြင်း
- ၄ ကျယ်ဝန်းသော နေရောမရှိခြင်းကြောင့် သားရေး၊ နာရေးပွဲများ ပြုလုပ်ရာတွင် ခက်ခဲမှုရှိခြင်း
- ၅ သီးနှံများ ဖြစ်ထွန်းမှု အားနည်း၍ ဝင်ငွေနည်းပါးခြင်း
- ၆ ဝင်ငွေနည်းပါးခြင်း၊ စီးပွားရေးကြပ်တည်းခြင်း

ဖြေရှင်းနည်းလမ်း

- | | | |
|---------------------------------------|-------------------------------------|---|
| ၁ ရွာချင်းဆက်မြေသားလမ်း
ပြုလုပ်ရန် | ၂ မူကြိုကျောင်း
တည်ဆောက်ရန် | ၃ စာကြည့်တိုက် တည်ဆောက်ရန် |
| ၄ ကျေးရွာခမ်းမဆောင်
တည်ဆောက်ရန် | ၅ မွေးမြူရေး နည်းပညာများ
ရရှိရန် | ၆ အိမ်တွင်းမှုနည်းပညာ
သင်တန်းများရရှိရန်
သက်ဆိုင်ရာ ဌာနများ နှင့်
ချိတ်ဆက်မည်။ |



၇။ အမျိုးသမီးများတင်ပြသော ပြဿနာသစ်ပင် နှင့် ဖြေရှင်းနည်းလမ်း

မိတ္တူကျေ့ရှာအုပ်စု အမျိုးသမီးအဖွဲ့ ပြဿနာသစ်ပင် ဖြေရှင်းနည်း

အကြီးဆုံးဆက်

- အစ အချိန်ကုန်၊ ဆယ်ပန်းခြံ။
- ကာယ၊ ဘာသာရေး ဖွံ့ဖြိုးမှု နည်းခြံ။
- ဗဟုသုတ နည်းခြံ။
- ငြိမ်းစွာ နှိုးဆော်ခြံ။
- ပစ္စည်းဝယ်ယူရာတွင် ချေးကြီး။
- ရွေးကောက်ပွဲ ကျမှ။

အကြောင်းရင်း

- လမ်းမကောင်း၊ သွားလာရေး ဘက်စုံမရှိ။
- မျှော်ကြီးကောင်း မရှိခြံ။
- စာကြည့်တိုက် မရှိခြံ၊ ဖတ်ရှုစာအုပ်မရှိခြံ။
- မွေးမြူရေး ကိုကောင်းစွာ မဆောင်ရွက် နိုင်ခြံ။
- လက်ဖွဲ့ပညာ မတတ် ကျွမ်းခြံ။
- ကောင်းစွာ မထွက် ခြံ။

ဖြေရှင်းနည်း

- ငြိမ်းစွာ - တောင်းပေးသော မြေယာပေးခြံ။
- မျှော်ကြီးကောင်း ဆောက်လုပ်ခြံ။
- စာကြည့်တိုက်ဆောက် လုပ်ခြံ။
- မွေးမြူရေး နည်းပညာ သင်တန်း။
- တောင်းပေး ရက်လုပ်ခြံ။
- စိုက်ပျိုးရေး နည်းပညာများ လေ့ ခြံ။





အကြောင်းအရင်းများ/ အခက်အခဲများ

၁	ဒေသထွက် သီးနှံများ ရောင်းချရန်နှင့် အခြားကျေးရွာများသို့ သွားလာရေး ခက်ခဲခြင်း	၂	ကလေးများ ပညာရေး အခြေခံ နိမ့်ကျခြင်း	၃	ရွာသူ/သားများ အသိပညာဗဟုသုတနည်းပါးခြင်း နှင့် ပညာရေး နောက်ကျခြင်း
၄	သာရေး၊ နာရေး ပွဲများပြုလုပ်ရန် နေရာမရှိခြင်း	၅	မွေးမြူရေး နည်းပညာများ အားနည်းခြင်း ကြောင့် ဝင်ငွေနည်းပါးခြင်း	၆	နေ့စဉ်ဝင်ငွေရသော လုပ်ငန်းများ လုပ်ကိုင်နိုင်ခွင့်မရှိခြင်း

အကျိုးဆက်များ အကျိုးဆက်များ

- ၁ ဒေသထွက်ကုန်များ တင်ပို့ရောင်းချရန်နှင့် အလယ်တန်းကျောင်းတက်ရန် ခက်ခဲမှုရှိခြင်း ကြောင့် လူနေမှုအဆင့်အတန်းများ နိမ့်ကျခြင်း
- ၂ ကလေးများပညာရေးအခြေခံအားနည်း၍ ပညာရေး စိတ်ဝင်စားမှု နှင့် တိုးတက်မှု တက်မှု အားနည်းခြင်း
- ၃ အသိပညာဖွံ့ဖြိုးမှုနောက်ကျခြင်း၊ ပညာရေး နိမ့်ကျမှုရှိခြင်း၊ ဗဟုသုတအားနည်းခြင်းကြောင့် လူငယ်များ လမ်းမှားသို့ရောက်နေခြင်း
- ၄ ကျယ်ဝန်းသော နေရာမရှိခြင်းကြောင့် သားရေး၊ နာရေးပွဲများ ပြုလုပ်ရာတွင် ခက်ခဲမှုရှိခြင်း
- ၅ မွေးမြူသော တိရိစ္ဆာန်များ ကြီးထွားမှု နှေးခြင်း နှင့် ရောဂါဖြစ်ပေါ်ခြင်း
- ၆ ဝင်ငွေနည်းပါးခြင်း၊ စီးပွားရေးကြပ်တည်းခြင်း

ဖြေရှင်းနည်းလမ်း

- ၁ ရွာချင်းဆက်မြေသားလမ်း ပြုလုပ်ရန်
- ၂ မူကြိုကျောင်း တည်ဆောက်ရန်
- ၃ စာကြည့်တိုက် တည်ဆောက်ရန်
- ၄ ကျေးရွာခန်းမဆောင် တည်ဆောက်ရန်
- ၅ မွေးမြူရေး နည်းပညာများ ရရှိရန်
- ၆ အိမ်တွင်းမှုနည်းပညာ သင်တန်းများရရှိရန် သက်ဆိုင်ရာ ဌာနများ နှင့် ချိတ်ဆက်မည်။



၈။ ဦးစားပေးအစီအစဉ်ပြဇယား (Matrix Ranking)

တော့ရွာစဉ်းတေးပေးအစီအစဉ်ပြဇယား (Metric Ranking) (အကောက်အခွန်) ပါဝင် မိသားစုများ

စဉ်	အခက်အခဲပြဿနာများ	၁	၂	၃	၄	၅	ရုပျင်းရုပျင်း	ဦးစားပေးဆင့်	အမှတ်
၁	ရုပျင်းရုပျင်း	X	၂	၁	၁	၁	၃	ဒုတိယ	၅၀၀,၀၀၀
၂	ကြို့ကုန်း-ကောက်စား (ကြေးမုံစား)		X	၂	၂	၂	၄	ပထမ	၁၀၀,၀၀၀
၃	ဆေးစားခန်း			X	X	၁	၀	ပဉ္စမ	၅၀၀,၀၀၀
၄	စာကြမ်းလိက်					X	၂	တတိယ	၅၀၀,၀၀၀
၅	ရွာစာပန်းဆောင်						X	ဆဋ္ဌမ	၅၀၀,၀၀၀

စီမံကိန်းပထမနှစ်တွင် စာသင်ကျောင်းပြုပြင် ကို ရံပုံငွေ (၃၇၄၄၀၀၀) ကျပ်ဖြင့် ဆောင်ရွက်ပြီးစီးခဲ့ပါသည်။

စီမံကိန်း ဒုတိယ နှစ်တွင်ကျေးရွာပေါင်း (၆) ရွာကို အကောင်အထည်ဖော် ဆောင်ရွက်မည်ဖြစ်ပါသည်။ ထိုကျေးရွာများမှာ မြစေတီ၊ မြသီတာ၊ မြသန္တာ၊ ကြို့ကုန်း၊ နတ်ကြီးကုန်း နှင့် မွန် ကျေးရွာတို့ဖြစ်ပါသည်။ ကြို့ကုန်း ကျေးရွာအနေဖြင့် ရံပုံငွေ (၈၅၅၅၉၀၀) ကျပ်ဖြင့် ကျေးရွာချင်းဆက်မြေလမ်းခင်းခြင်းလုပ်ငန်းကို ဆက်လက်ဆောင်ရွက်မည်ဖြစ်ပါသည်။



စီမံကိန်း တတိယနှစ် တွင် ကျန်သောကျေးရွာ ၆ ရွာမှ ဆက် လက်ဆောင်ရွက်ရမည်။ ထိုကျေးရွာများမှာ ပေကုန်း၊ တောင်ပင်းသာ၊ ပင်းသာကြီး၊ ဇီးခုံ၊ မွန် နှင့် နတ်ကြီးကုန်း ကျေးရွာတို့ဖြစ်ပါသည်။

စီမံကိန်းစတုတ္ထနှစ် တွင် အုပ်စုအတွင်းရှိ ကျေးရွာများအားလုံး အကောင်အထည် ဖော်ဆောင်ရွက်မည်ဖြစ်ပါသည်။





၉။ ဗင်းပုံစံကိုသုံးပြု၍ အဖွဲ့အစည်းများချိတ်ဆက်မှု နှင့် သုံးသပ်ချက်





သုံးသပ်ချက်

ကျေးရွာအတွင်းရှိအဖွဲ့အစည်းများ

ကျေးရွာလူထုနှင့်အဖွဲ့အစည်းများ ချိတ်ဆက်ဆောင်ရွက်နေသည့် အနေအထားမှာ အုပ်ချုပ်ရေးအဖွဲ့၊ ကျောင်းကော်မတီအဖွဲ့၊ အမျိုးသမီးကြီးအဖွဲ့၊ အမျိုးသား/အမျိုးသမီးအဖွဲ့၊ လူထုဗဟိုပြုစီမံကိန်းကော်မတီ၊ မီးသတ်အဖွဲ့၊ ရပ်မိရပ်ဖအဖွဲ့၊ ကျေးရွာသာရေးနားရေးအဖွဲ့ စသည်အဖွဲ့များသည် ကျေးရွာဖွံ့ဖြိုးတိုးတက်ရေးလုပ်ငန်းများကို ချိတ်ဆက်ဆောင်ရွက်ကြပါသည်။

ကျေးရွာပြင်ပအဖွဲ့အစည်းများ

မြို့နယ်အထွေထွေအုပ်ချုပ်ရေးဦးစီးဌာန၊ မြို့နယ်စီမံကိန်းရေးဆွဲရေး နှင့် အကောင်အထည်ဖော်ရေး ကော်မတီ၊ ပညာရေးဌာန၊ ကျန်းမာရေးဌာန၊ ကျေးလက်ဒေသဖွံ့ဖြိုးတိုးတက်ရေးဦးစီးဌာန လူထုဗဟိုပြုစီမံကိန်း၊ မွေးမြူရေး၊ စိုက်ပျိုးရေး၊ မြေစာရင်းဌာနများနှင့်၏ ပံ့ပိုးဆောင်ရွက်မှုရှိပြီး ကျေးရွာသားများအနေဖြင့် သက်ဆိုင်ရာကဏ္ဍအလိုက်လိုအပ်သလို ချိတ်ဆက်ဆောင်ရွက်မှု များရှိပါသည်။

အသက်မွေးဝမ်းကျောင်းလုပ်ငန်းအတွက် အရင်းအနှီးရရှိရန် မြို့နယ်သမဝါယမအသင်း၊ မြစ်မီးရောင်စီမံကိန်း၊ စိုက်ဘဏ် စသဖြင့် ချေးငွေ ပံ့ပိုးပေးသည့် ဌာနအဖွဲ့အစည်းများနှင့် ချိတ်ဆက်ဆောင်ရွက်ရန် လိုအပ်ပါသည်။

အမျိုးသမီးကဏ္ဍ အစည်းအဝေးမှတ်တမ်း နှင့် စစ်ဆေးရမည့်အချက်များ

၁။ အမျိုးသမီးကဏ္ဍ အစည်းအဝေးမှတ်တမ်း

ကျေးရွာမိတ်ဆက်အစည်းအဝေးပြုလုပ်ရန် ဖိတ်ကြားရာတွင် အစည်းအဝေးတွင် အမျိုးသမီး အချိုးညီစွာ ပါဝင်ရန် သက်ဆိုင်ရာ ကော်မတီသို့ ပြောကြားခဲ့ပါသည်။ ပထမအကြိမ် မိတ်ဆက်အစည်းအဝေးတွင် အစည်းအဝေးတိုင်းတွင် အမျိုးသမီးများ အချိုးညီစွာ တက်ရောက်ရန် ပြောကြားခဲ့ပါသည်။ အစည်းအဝေးတိုင်းတွင်လည်း အမျိုးသမီးများမှ ပြောကြားလိုသော အချက်များကို လွတ်လပ် ပွင့်လင်းစွာ ပြောဆိုခွင့်ရှိကြောင်းကိုလည်း ပြောကြားထားပါသည်။ ကျေးရွာအုပ်စုအဆင့်တွင် နှစ်စဉ်ပြုလုပ်သော လုပ်ငန်းများတွင် အမျိုးသမီးများမှ တင်ပြဆောင်းဆိုထားသော လုပ်ငန်းတစ်ခုပါဝင်ရမည် ဖြစ်ကြောင်းကိုလည်း ပြောကြားခဲ့ပါသည်။ လုပ်ငန်းခွဲများ အကော်အထည်ဖော် ဆောင်ရွက်ရာတွင်လည်း လူထုလုပ်အားဖြင့် ဆောင်ရွက်သော လုပ်ငန်းများ ဖြစ်ပါက တူညီသော လုပ်ငန်းအတွက် တူညီသော လုပ်အားခများ ပေးချေရမည်ကိုလည်း ပြောကြားခဲ့ပါသည်။ စီမံကိန်း၏ ကဏ္ဍတိုင်းတွင် အမျိုးသမီးများ အခန်းကဏ္ဍကို ထည့်သွင်းထားပြီး အမျိုးသား/ အမျိုးသမီး ခွဲခြားမှုများ မရှိစေရန် ရည်ရွယ်ထားသည်ကို ရှင်းလင်းပြောကြားမှုများ ပြုလုပ်ခဲ့ပါသည်။

အမျိုးသမီးများ၏ ဦးဆောင်နိုင်မှု နှင့် စီမံခန့်ခွဲမှု စွမ်းရည်များ တိုးတက်လာစေရန် အတွက် ကော်မတီများထဲတွင် အမျိုးသမီးများ (၅၀%) ပါဝင်ရမည်ဖြစ်ပါသည်။ ဆပ်ကော်မတီ တစ်ခုတိုင်းတွင်လည်း အနည်းဆုံး အမျိုးသမီး တစ်ဦးပါဝင်ရမည်ဖြစ်ပါသည်။ ကော်မတီထဲတွင် ပါဝင်သော အမျိုးသမီးများသည်



တင်ပြဆွေးနွေးမှုများ ပြုလုပ်ခြင်း၊ ဆုံးဖြတ်ချက်များချခြင်း စသည်တို့ကို ပြုလုပ်ရမည်ဖြစ်ပါသည်။
အမျိုးသားများမှလည်း ပံ့ပိုးကူညီပေးရမည်ဖြစ်သည်။

ဒုတိယအကြိမ်အစည်းအဝေးတွင် အမျိုးသမီးများသည် မိမိတို့၏ လိုအပ်ချက် အခက်အခဲများကို
လွတ်လပ်စွာဆွေးနွေးနိုင်ရန်အတွက် အမျိုးသမီးသီးသန့် အုပ်စုများဖွဲ့၍ အခက်အခဲများ
ဖော်ထုတ်ခြင်းလုပ်ငန်းကိုလည်း လုပ်ကိုင်ခဲ့ပါသည်။

၂။ ကျေးရွာမိတ်ဆက် အစည်းအဝေးတွင်အမျိုးသမီး ကဏ္ဍအတွက် စောင့်ကြည့်စစ်ဆေးရမည့်အချက်များ

မေးမြန်းသည့်ရက်။ ရက်စွဲ - ၁၅.၀၁.၂၀၁၆

စဉ်	အကြောင်းအရာ	တွေ့ရှိချက်		မှတ်ချက်
		✓	X	
၁	အစည်းအဝေးတက်ရောက်လူသူများအား ကျား၊မ ရေးရာ အခြေခံသဘောတရားများကို ရှင်းလင်းဆွေးနွေးခဲ့ပါသလား။	✓		
၂	စီမံကိန်းတွင် ပါဝင်သော ကျား၊မရေးရာ အကောင်အထည်ဖော်ရေး လိုအပ်ချက် (၅)ချက်ကို ရှင်းလင်းပြခဲ့ပါသလား။	✓		
၃	အစည်းအဝေးများခေါ်ယူရာတွင်အမျိုးသား/သမီးများအချိုးညီစွာတက်ရောက်နိုင်ရေးအတွက် အသိပေးတိုက်တွန်း စည်းရုံးခဲ့တာမျိုး ရှိပါသလား။	✓		
၄	အမျိုးသမီးများ၏ စကားသံများ၊ ပြောဆိုနိုင်ခွင့်များ ပိုမိုထွက်ပေါ်လာအောင် ဖန်တီးပေးခဲ့ပါသလား။	✓		
၅	ဆပ်ကော်မတီဖွဲ့များ ဖွဲ့စည်းရာတွင်အမျိုးသမီးများနှင့်ပါဝင်ဖွဲ့စည်းရေး၊ပူးပေါင်းပါဝင်ရေး၊ဦးဆောင်နိုင်ရေးအတွက်တွန်းအားပေးကူညီဆောင်ရွက်ခဲ့ပါသလား။	✓		
၆	အစည်းအဝေးကို အမျိုးသား/သမီးများ အလွယ်တကူပါဝင်တက်ရောက်နိုင်သော အချိန်နှင့် နေရာများကိုရွေးချယ်ခြင်း၊ထည့်သွင်းစဉ်းစားဆောင်ရွက်ခြင်းများတို့ကိုလုပ်ဆောင်ခဲ့ပါသလား။	✓		
၇	လူနည်းစု/ဆင်းရဲ/နွမ်းပါး/ထိခိုက်လွယ်သောအုပ်စုများကို အစည်းအဝေးမစတင်မီ အချိန်များက ရှာဖွေဖော်ထုတ်ခဲ့တာမျိုးများ ရှိပါသလား။	✓		
၈	လူနည်းစု/ဆင်းရဲ/နွမ်းပါး/ထိခိုက်လွယ်သော အမျိုးသား/သမီးများထံမှ အချို့ကို အစည်းအဝေးတက်ရောက်နိုင်အောင် ဖိတ်ကြားဆောင်ရွက်မှုမျိုး ရှိခဲ့ပါသလား။	✓		
၉	လူနည်းစု/ဆင်းရဲ/နွမ်းပါး/ထိခိုက်လွယ်သောအမျိုးသား/သမီးများနှင့် ကြုံတွေ့နေရသောအခတ် အခဲများကို သင်ဆွေးနွေး မေးမြန်းခဲ့တာမျိုး ရှိပါသလား။	✓		
၁၀	အမျိုးသမီးများ ပြောဆိုတင်ပြနိုင်အောင် အချိန်ပေးရန်၊ ကြိုတင်စီစဉ်ဆောင်ရွက်မှုမျိုးများ ဆောင်ရွက်ခဲ့တာများ ရှိပါသလား။	✓		



၁၁	စီမံကိန်းလုပ်ငန်းခွဲများရှာဖွေဖော်ထုတ်ရာတွင်အမျိုးသား/သမီးများသီးခြားဆွေးနွေးဖော်ထုတ် ဆောင်ရွက်ခဲ့တာမျိုး ရှိပါသလား။	✓		
၁၂	ကျေးရွာစီမံကိန်း အထောက်အကူပြုကော်မတီများဖွဲ့စည်းရာတွင် အမျိုးသမီး၊ အမျိုးသား အချိုးညီမျှစွာ (၅၀ : ၅၀) ဖွဲ့စည်းနိုင်ခဲ့ပါသလား။ မဖွဲ့စည်းနိုင်ခဲ့ပါက မှတ်ချက်တွင် ရှင်းလင်းပါ။	✓		
၁၃	ဆပ်ကော်မတီများတွင် အနည်းဆုံး အမျိုးသမီးအဖွဲ့ဝင် တစ်ဦးနှုန်းဖြင့် ပါဝင်ဖွဲ့စည်းနိုင်ခဲ့ပါသလား။ မဖွဲ့စည်းနိုင်ခဲ့ပါက မှတ်ချက်တွင် ရှင်းလင်းပါ။	✓		
၁၄	ကျေးရွာ/ကျေးရွာအုပ်စု ဖွံ့ဖြိုးရေးစီမံချက် များတွင် အမျိုးသမီးများ ရွေးချယ်ဆုံးဖြတ်သည့်လုပ်ငန်းစီမံချက် အနည်းဆုံးတစ်ခုပါဝင်နိုင်ရေးအတွက် စည်းရုံး ဆွေးနွေးမှုများ ပြုလုပ်ဆောင်ရွက်ခဲ့ပါသလား။	✓		
၁၅	တက်ရောက်လာသူများအား အမျိုးသမီးများ၏ လိုအပ်ချက်များကို ဖြည့်ဆည်းပေးနိုင်ရန် အမျိုးသမီးများရွေးချယ်လိုက်သော ဦးစားပေးရွေးချယ်မှုများကို ထောက်ပံ့ပေးသွားမည်ဖြစ်ကြောင်း အသိပေးပြောကြားခဲ့ပါသလား။	✓		
၁၆	ရွေးချယ်လိုက်သော စီမံကိန်းလုပ်ငန်းခွဲများသည် ဒေသတွင်းမှာရှိသော လူနည်းစု/ဆင်းရဲ/နွမ်းပါး/ထိခိုက်လွယ် အုပ်စုများအပေါ် မည်သို့အကျိုးပြုနိုင်မည်ဖြစ်ကြောင်း ရှင်းလင်းပြောကြားခြင်း၊ မှတ်တမ်းတင်ခြင်းများတို့ကို ဆောင်ရွက်ခဲ့ပါသလား။	✓		
၁၇	ကျေးရွာအုပ်စုအဆင့် အစည်းအဝေးပြုလုပ်ရာတွင် အုပ်စု စီ/ထောက်ကော်မတီဝင်များကို ကျား၊မ ရေးရာလိုအပ်ချက်များ အကြောင်းကိုရှင်းလင်းပြောကြားခဲ့ပါသလား။	✓		
၁၈	ကျေးရွာအုပ်စုအဆင့် အစည်းအဝေးပြုလုပ်ရာတွင် အုပ်စု စီ/ထောက်ကော်မတီဝင်များအားလုံး တက်ရောက်နိုင်မှု ရှိ/မရှိ စစ်ဆေးခဲ့ပါသလား။ မတက်ရောက်နိုင်ခဲ့ပါက မှတ်ချက်တွင် ရှင်းလင်းပါ။	✓		



၁၀။ ပင့်ကူအိမ်ကွန်ယက် နှင့် သုံးသပ်ချက်

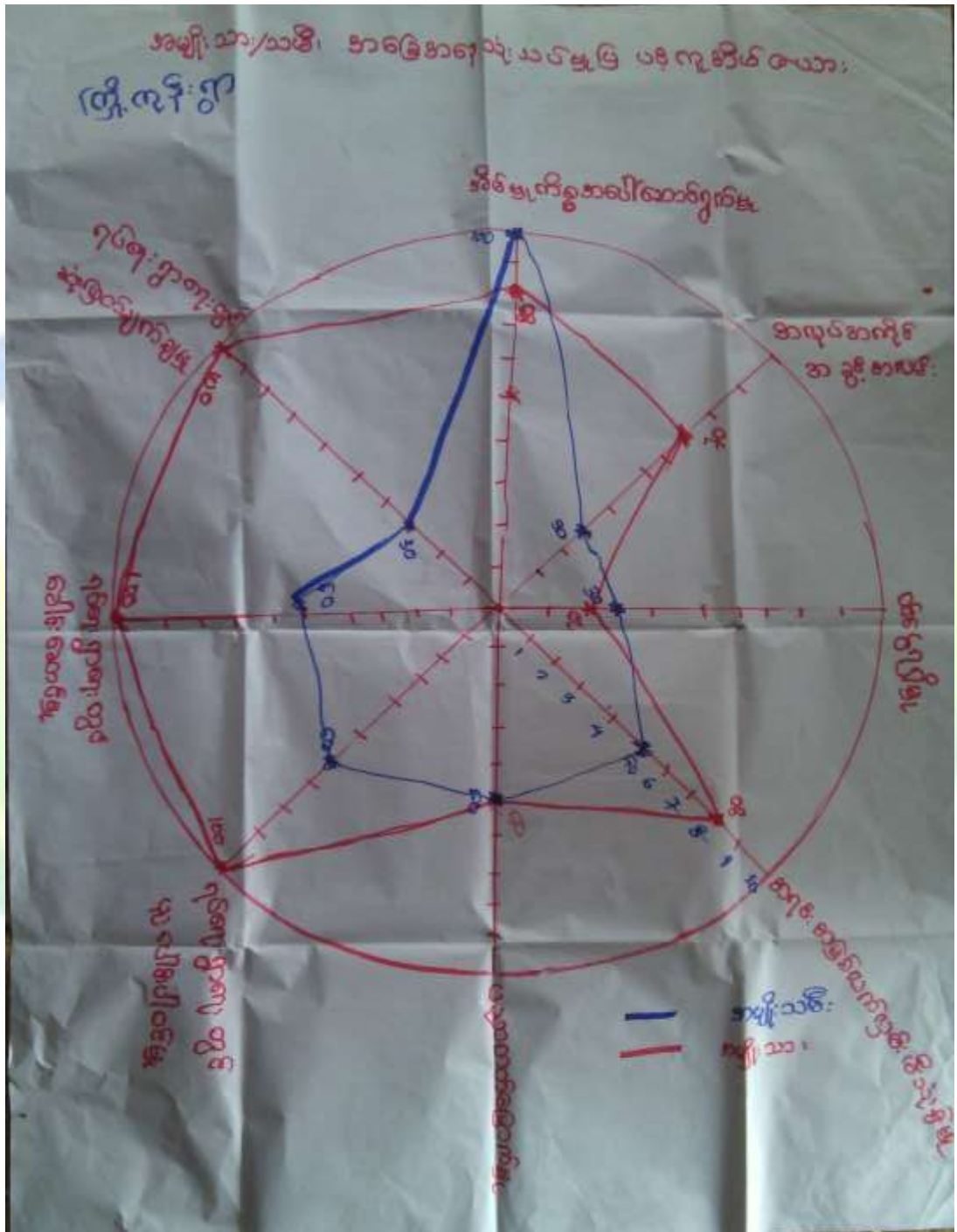



သုံးသပ်ချက်

ရပ်ရေးရွာရေးတွင်ပူးပေါင်းပါဝင်မှု

- ရပ်ရေးရွာရေး၌ ပူးပေါင်းပါဝင်ရန် အမျိုးသမီးများ အနေဖြင့် လိုအပ်မှုရှိနေပါသည်။ အမျိုးသမီးများအား ပူးပေါင်းပါဝင်နိုင်ရန် လက်တွဲခေါ်ဆောင်မှုများ ပြုလုပ်ပေးသင့်ပါသည်။ သို့မှသာလျှင် ပူးပေါင်းပါဝင်မှု အားကောင်းလာမည်ဖြစ်ပါသည်။

ဝင်ငွေရရှိမှု

- အမျိုးသား/အမျိုးသမီးများ၏ ဝင်ငွေရရှိမှုသည် ကွာခြားမှု များစွာမရှိပါ။ဝင်ငွေရရှိသော အလုပ်အကိုင် အခွင့်အလမ်း နည်းပါးပါသည်။ ဝင်ငွေရရှိသော အလုပ်အကိုင် အခွင့်အလမ်းများ ဖန်တီးပေးသင့်ပါသည်။

အလုပ်အကိုင်အခွင့်အလမ်း

- အလုပ်အကိုင်အခွင့်အလမ်းရရှိမှုတွင်အမျိုးသားများကပိုမိုပါသည်။ အမျိုးသမီးများကို လည်း အလုပ်အကိုင်အခွင့်အလမ်းများ ရှာဖွေဖန်တီးပေးကာ လက်တွဲခေါ်ဆောင် ကူညီပေးသင့်ပါသည်။

ပညာတတ်မြောက်မှု

- အမျိုးသား နှင့် အမျိုးသမီးများ၏ ပညာတတ်မြောက်မှုသည် ကွာခြားမှုမရှိသော်လည်း ပညာရေးအဆင့်မြင့်မားရန်များစွာလိုအပ်ပါသည်။

အရင်းအမြစ်အပေါ်လက်လှမ်းမီမှု

- အရင်းအမြစ်အပေါ်အမီပြု၍ အသက်မွေးဝမ်းကြောင်းပြုနိုင်မှုမှာ အနည်းငယ် ကွာဟချက်ရှိပါသည်။ အရင်းအမြစ်ကို အသုံးပြု၍ ရရှိလာသော ဝင်ငွေသည် အလွန်နည်းပါသည်။

ဆုံးဖြတ်ချက်ချမှု

- အမျိုးသမီးများသည် ခေါင်းဆောင်မှုနေရာမရရှိခြင်း နှင့် ပူးပေါင်းပါဝင်မှု အားနည်းခြင်းတို့ကြောင့် ဆုံးဖြတ်ချက်ချသော လုပ်ငန်းများတွင် အားနည်းနေပါသည်။ ခေါင်းဆောင်မှု နေရာ ပေးခြင်း နှင့် ပူးပေါင်းပါဝင်မှုများ ပြုလုပ်နိုင်ရန် လက်တွဲခေါ်ဆောင်မှုများ ပြုလုပ်သင့်ပါသည်။

ရပ်ရေးရာရေးတွင် ခေါင်းဆောင်မှု

- အမျိုးသမီးများသည် အိမ်မှုကိစ္စများကို ဆောင်ရွက်နေရသဖြင့် ခေါင်းဆောင်မှုနေရာများတွင် ပါဝင်နိုင်မှု မရှိပါ။
- ခေါင်းဆောင်မှုနေရာပေးခြင်း စွမ်းဆောင်ရေများမြင့်တင်ပေးခြင်းများ ဆောင်ရွက်သင့်ပါသည်။



၁၁။ ပြဿနာ၊ အခွင့်အရေး၊ လက်ရှိအခြေအနေ နှင့် ပြောင်းလဲမှုညွှန်းကိန်း

စဉ်	ပြဿနာ	အခွင့်အရေး	လက်ရှိအခြေအနေ	ပြောင်းလဲမှုညွှန်းကိန်း
၁	စာသင်ကျောင်းအမိုးသွပ်မကောင်း၍ကလေးများပညာသင်ရာတွင်အနှောင့်အယှက်ဖြစ်ခြင်း	လူထုပဟိုပြုစီမံကိန်းမှရန်ပုံငွေဖြင့်ဆောင်ရွက်ခွင့်ရရှိခြင်း	ကလေးများပညာသင်ရ ၁တွင် မိုးရာသီ၌အခက်အခဲဖြစ်ခြင်း	စာသင်ကျောင်းအမိုးသွပ်လုံခြုံပြီးကောင်းမွန်စွာဖြင့်ပညာသင်ကြားနိုင်ခြင်း
၂	ဆက်သွယ်ရေးကောင်းမွန်မှုမရှိ၍ စီးပွားရေး၊ လူမှုရေး၊ ကျန်းမာရေး၊ နှောင့်နှေးခြင်း	လူထုပဟိုပြုစီမံကိန်းမှရန်ပုံငွေဖြင့် ကျေးရွာချင်းဆက်လမ်းများ အဆင့်မြှင့်တင်နိုင်ခြင်း	မိုးရာသီတွင် သွားလာရလွန်စွာခက်ခဲမှုရှိနေခြင်း	ကျေးရွာချင်းဆက်မြေသားလမ်းဖောက်လုပ်ပြီးစီးခြင်း (စီမံကိန်းဒုတိယနှစ်)
၃	အသိပညာပဏာမသုတနည်းပါးခြင်း	လူထုပဟိုပြုစီမံကိန်းမှရန်ပုံငွေဖြင့် စာကြည့်တိုက်ပြုလုပ်နိုင်သည်။	အသိပညာနည်းပါးခြင်း	စာကြည့်တိုက်ဆောင်လုပ်ပြီးစီးမည်(စီမံကိန်းစတုတ္ထနှစ်)
၄	ကလေးများပညာရေး အခြေခံအားနည်းခြင်း	လူထုပဟိုပြုစီမံကိန်းမှရန်ပုံငွေဖြင့် မူကြိုကျောင်းပြုလုပ်နိုင်သည်။	မူကြိုကျောင်းမရှိခြင်း	မူကြိုကျောင်းလုပ်ပြီးစီးမည်
၅	နည်းပညာအားနည်းခြင်းကြောင့် သီးနှံအထွက်နှုန်းနည်းပါးခြင်း	စိုက်ပျိုးရေးနည်းပညာများ ရရှိရန် သက်ဆိုင်ရာဌာနဆိုင်ရာများနှင့် ချိတ်ဆက်နိုင်ခြင်း	အထွက်နှုန်းနည်းပါးခြင်း	နည်းပညာများ နှင့် မျိုးကောင်းမျိုးသန့်များ လုံလောက်စွာ ရရှိ၍ သီးနှံအထွက်နှုန်း တိုးတက်မည်
၆	သာရေး၊ နားရေးပြုလုပ်ရန်နှင့် အစည်းအဝေးပွဲများကျင်းပရန် နေရာခက်ခဲခြင်း	ကျေးရွာခန်းမ တည်ဆောက်ရန် ရန်ပုံငွေများရှာဖွေနိုင်သည်။	ကျေးရွာခန်းမမရှိခြင်း	ကျေးရွာခန်းမ တည်ဆောက်ပြီးစီးမည် ဖြစ်သည်



သုံးသပ်ချက်

ကျေးရွာတွင်းလမ်းများ ကျောက်ချောလမ်းအဖြစ်သို့ အဆင့်မြင့်လာမည်။ ကျေးရွာချင်းဆက်လမ်းများလည်း ကျောက်ချောလမ်းအဖြစ်သို့ အဆင့်မြင့်လာမည်။ လမ်းပန်းဆက်သွယ်မှုကောင်းမွန်၍ စီးပွားရေး၊ ပညာရေး၊ ကျန်းမာရေး၊ လူမှုရေး ကဏ္ဍများတွင် တိုးတက်ကောင်းမွန်လာမည်။ စိုက်ပျိုးရေးနည်းပညာ၊ မွေးမြူရေးနည်းပညာနှင့် မျိုးကောင်းမျိုးသန့်များ ရယူအသုံးပြုနိုင်၍ စီးပွားရေးများတိုးတက်ကောင်းမွန်လာမည်။ တနိုင်တပိုင်လုပ်ငန်းများ လုပ်ကိုင်ခွင့်ရှိလာ၍ အမျိုးသမီးများပါ ဝင်ငွေအခွင့်အလမ်းရရှိမည်ဖြစ်ပါသည်။

ကျေးရွာတွင်စာကြည့်တိုက်ရှိလာ၍ အသိပညာဗဟုသုတများ တိုးတက်လာမည်ဖြစ်သည်။ ကျေးရွာခမ်းမဆောင်ရှိလာ၍ ကျေးရွာတွင်းသာရေး၊ နာရေး ပွဲများ နှင့် ရွာလုံးကျွတ်အစည်းအဝေး ပွဲများကို လွတ်လပ်စွာ ကျင်းပနိုင်မည်ဖြစ်ပါသည်။

ယခင်ကထက်ပို၍ ဌာနဆိုင်ရာများနှင့် ချိတ်ဆက်၍ နည်းပညာအကူအညီများ ရရှိရန် ချိတ်ဆက်ဆောင်ရွက်တက်လာမည်။



ကျေးရွာမျှော်မှန်းချက် လေ့ကျင့်ခန်းမှ ရရှိလာသော ရလဒ်

<p>ကျေးရွာ၏ မျှော်မှန်းချက်</p>	<p>ကျေးရွာချင်းဆက်လမ်းများကောင်းမွန်၍ စီးပွားရေး၊ ပညာရေး၊ လူမှုရေးများ ဖွံ့ဖြိုးတိုးတက်လာမည်။ စိုက်ပျိုးရေး မွေးမြူရေး၊ ပန်းရံ၊ လက်သမား၊ ဆိုင်ကယ်ပြင်ခြင်း၊ စက်ချုပ်ခြင်း၊ အလုပ်ပြင်ခြင်း စသည့် ဝင်ငွေရနိုင်သော အသက်မွေးဝမ်းကျောင်းလုပ်ငန်းများတိုးတက်လာမည်။ ဝင်ငွေအခွင့်အလမ်း ရနိုင်သော လုပ်ငန်းများတိုးတက်လာ၍ ကျေးရွာပိုမိုဖွံ့ဖြိုးတိုးတက်လာမည်။</p>
<p>အနာဂတ်တွင် ကျေးရွာပိုမိုဖွံ့ဖြိုး တိုးတက်ရန် ကျေးရွာသားများ၏ မျှော်မှန်းထားရှိမှု</p>	<p>လူထုဗဟိုပြုစီမံကိန်း၏လူထုသို့တိုက်ရိုက်ထောက်ပံ့ငွေကို အသုံးပြု၍ လမ်းပန်းဆက်သွယ်ရေးများ ကောင်းမွန်လာစေရန် ရွာချင်းဆက်လမ်းများကို ယခုထက်မက ပိုမိုကောင်းမွန်စေရန် အဆင့်မြင့်တင်မည်ဖြစ်ပါသည်။</p> <p>ကျေးရွာရှိကလေးသူငယ်များ ပညာရေးအခြေခံရှိလာစေရန်နှင့် ကျောင်းနေပျော်စေရန် မူကြိုကျောင်းဆောက်လုပ်မည်ဖြစ်ပါသည်။</p> <p>ကျေးရွာရှိလူငယ်များ နှင့် ကျေးရွာသူ/သားများ အထွေထွေ ဗဟုသုတများ တိုးတက်လာစေရန် စာကြည့်တိုက်ဆောက်လုပ်မည်ဖြစ်ပါသည်။</p> <p>ကျေးရွာ၏ သာရေး၊ နာရေး ပွဲများပြုလုပ်နိုင်ရန်နှင့် အစည်းအဝေးများ ပြုလုပ်နိုင်ရန် ကျေးရွာခန်းမဆောင်ကိုလည်း ဆောက်လုပ်မည်ဖြစ်ပါသည်။</p> <p>မြို့နယ်အတွင်းသို့ အစိုးရမဟုတ်သော အဖွဲ့အစည်းများ ဝင်ရောက်မှုများရှိပါက ကျေးရွာလိုအပ်ချက်များကိုတင်ပြ၍</p> <p>စီမံကိန်းလုပ်ငန်းများအကောင်အထည်ဖော်ဆောင်ရွက်မည်။စီမံကိန်းများမှ ဆောင်ရွက်မပေး နိုင်သော လုပ်ငန်းများကို သက်ဆိုင်ရာ ဌာနဆိုင်ရာများနှင့် ချိတ်ဆက်၍ အကူအညီ တောင်းခံသွားမည်ဖြစ်ပါသည်။</p>



၇။ ကော်မတီဝင်များရွေးချယ်ခြင်းနှင့်ကျေးရွာဖွံ့ဖြိုးရေးအစီအစဉ်ဆောင်ရွက်မှုမှတ်တမ်းဓါတ်ပုံများ



အမျိုးသားအုပ်စု၏ မှတ်တမ်းဓါတ်ပုံ



အမျိုးသမီးအုပ်စု၏ မှတ်တမ်းဓါတ်ပုံ



လူငယ်အုပ်စု၏ မှတ်တမ်းခါတ်ပုံ



ထိခိုက်လွယ်အုပ်စုများ၏ မှတ်တမ်းခါတ်ပုံ



စေတနာ့ဝန်ထမ်းများ ရွေးချယ်ခြင်း မှတ်တမ်းခါတ်ပုံ



ကော်မတီရွေးချယ်ခြင်း မှတ်တမ်းခါတ်ပုံ



ဖွံ့ဖြိုးရေးအစီအစဉ်ရေးဆွဲခြင်း မှတ်တမ်းဓာတ်ပုံ



ဖွံ့ဖြိုးရေးအစီအစဉ်ရေးဆွဲခြင်း မှတ်တမ်းဓာတ်ပုံ



လုပ်ငန်းခွဲ၏မပြုလုပ်မီ မှတ်တမ်းခါတ်ပုံ



ဒုတိယနှစ် စီမံကိန်း လုပ်ငန်းခွဲဆောင်ရွက်ပြီး မှတ်တမ်းခါတ်ပုံ

၈။ ကော်မတီဝင်များစာရင်း

စဉ်	အမည်	ကျား-မ	ရာထူး
၁	ဦးထွန်းပင်း	ကျား	ကျေးရွာစီမံကိန်းအထောက်အကူပြုကော်မတီ၊ ဥက္ကဋ္ဌ



၂	ဒေါ်နွဲ့မူ	မ	ကျေးရွာစီမံကိန်းအထောက်အကူပြုကော်မတီ၊ ဥက္ကဋ္ဌ
၃	ဒေါ်စိန်နွဲ့	မ	ဝယ်ယူရေးဆပ်ကော်မတီ၊ ဥက္ကဋ္ဌ
၄	ဦးသန်းလှိုင်	ကျား	ဝယ်ယူရေးဆပ်ကော်မတီ၊ မှတ်တမ်းထိမ်း
၅	ဒေါ်မြခိုင်	မ	ဝယ်ယူရေးဆပ်ကော်မတီ၊ အဖွဲ့ဝင်
၆	ဦးအောင်သန်း	ကျား	စောင့်ကြည့်ကြီးကြပ်ရေးဆပ်ကော်မတီ၊ ဥက္ကဋ္ဌ
၇	ဦးအောင်မင်းဝေ	ကျား	စောင့်ကြည့်ကြီးကြပ်ရေးဆပ်ကော်မတီ၊ အဖွဲ့ဝင်
၈	ဒေါ်ဇင်မာမိုး	မ	စောင့်ကြည့်ကြီးကြပ်ရေးဆပ်ကော်မတီ၊ အဖွဲ့ဝင်
၉	ဦးအောင်ကျော်ဝင်း	ကျား	လုပ်ငန်းလည်ပတ်ရေး နှင့် ပြုပြင်ထိန်းသိမ်းရေး ဆက်ကော်မတီ၊ ဥက္ကဋ္ဌ
၁၀	ဒေါ်ချိုမာနွယ်	မ	လုပ်ငန်းလည်ပတ်ရေး နှင့် ပြုပြင်ထိန်းသိမ်းရေး ဆက်ကော်မတီ၊ အဖွဲ့ဝင်
၁၁	ဒေါ်လှမူ	မ	လုပ်ငန်းလည်ပတ်ရေး နှင့် ပြုပြင်ထိန်းသိမ်းရေး ဆက်ကော်မတီ၊ အဖွဲ့ဝင်
၁၂	ဦးဝင်းပြည့်	ကျား	ကျေးရွာငွေစာရင်းကိုင်
၁၃	ဦးညွန့်အောင်	ကျား	အကြံပြုချက်ဖြေရင်းရေး
၁၄	ဒေါ်ဆန်းအေး	မ	အကြံပြုချက်ဖြေရင်းရေး
၁၅	ဦးနိုင်ဦး	ကျား	စေတနာ့ဝန်ထမ်း
၁၆	ဒေါ်ဇင်နွယ်စိုး	မ	စေတနာ့ဝန်ထမ်း

စုစုပေါင်း။ (၁၆) ယောက် ကျား-၈ ယောက် +မ-၈ ယောက်

ကျေးရွာအုပ်စုစီမံကိန်းအထောက်အကူပြုကော်မတီ

ဦးထွန်းဝင်း ကျေးရွာအုပ်စုစီမံကိန်းအထောက်အကူပြုကော်မတီအဖွဲ့ဝင်

ဒေါ်နွဲ့မူ ကျေးရွာအုပ်စုစီမံကိန်းအထောက်အကူပြုကော်မတီ၊ အဖွဲ့ဝင်

မှတ်တမ်းတင်သူ

အမည်။ ဒေါ်ခင်မြို့လှိုင်

ရာထူး။ လူထုစည်းရုံးရေးမှူး

ရက်စွဲ။/...../.....



၉။ ပုံစံ ၈-၁။ ကျေးရွာအချက်အလက်

ပုံစံ - ၈-၁ - ကျေးရွာ အချက်အလက် (FORM PC 1)

လမ်းညွှန်ရွက်/ ကျေးရွာတစ်ရွာသို့ ပထမဆုံး မိတ်ဆက်ခရီးသွားရောက်သောအခါ လူထုစည်းရုံးရေးမှူးသည်	
ကျေးရွာခေါင်းဆောင်များအား ကျေးရွာအချက်အလက်များကို မေတ္တာရပ်ခံ၍တောင်းခံရမည်။ ဤအချက်အလက်များကို	
စီမံကိန်းမိတ်ဆက်အစည်းဝေးမတိုင်မီ တောင်းခံရမည်။ စီမံကိန်းမိတ်ဆက်အစည်းဝေးတွင် လူထုစည်းရုံးရေးမှူးသည်	
ဤအချက်အလက်များအား စစ်ဆေးပြီး မှန်ကန်အောင်ပြုလုပ်ရမည်။ ပြီးနောက်တွင် လူထုစည်းရုံးရေးမှူးမှ	
သတင်းအချက်အလက်ထံသို့ Tablets မှတစ်ဆင့် ဖြည့်သွင်းရမည်။	
ရာအိမ်မှူးအမည်	ဦးချစ်မောင်
ဖုန်း	
စည်းရုံးရေးမှူးအမည်	ဒေါ်ခင်မာမာ
ပြည်နယ်/ တိုင်းဒေသကြီး	မြို့နယ်
ဓိကကွဲ	ကျေးရွာအုပ်စု
ကျေးရွာ	ကျေးရွာ

(က) လူဦးရေ

တိုင်းရင်းသား	အိမ်ထောင်စုပေါင်း	ကိုးကွယ်သည့်ဘာသာ	အိမ်ထောင်စုပေါင်း
၁။ မိမိ	၉၂	၁။ ဗုဒ္ဓ	၉၂
၂။		၂။	
၃။		၃။	
၄။ အခြားတိုင်းရင်းသား လူမျိုးစုများ		၄။	

	ကျား (အရေအတွက်)	မ (အရေအတွက်)
လူဦးရေ	၂၂၂	၂၅၃
အိမ်ထောင်စုဦးစီး	၅၀	၂၂

(ခ) ကျေးရွာရှိ အခြေခံ အဆောက်အအုံ (Facilities)

ပညာရေး	ခြစ်ပါ	ကျန်းမာရေး	ခြစ်ပါ	ဘာသာရေး	ခြစ်ပါ
အထက်တန်းကျောင်း	<input type="checkbox"/>	ဆေးရုံ	<input type="checkbox"/>	ဘုရား/ဇေတီ	<input checked="" type="checkbox"/>
အလယ်တန်းကျောင်း	<input type="checkbox"/>	ကျန်းမာရေးဌာန	<input type="checkbox"/>	ဘုန်းကြီးကျောင်း	<input checked="" type="checkbox"/>
မူလတန်းကျောင်း	<input checked="" type="checkbox"/>	ကျန်းမာရေးဌာနခွဲ	<input type="checkbox"/>	ဟိန္ဒူဘုရားကျောင်း	<input type="checkbox"/>
မူကြိုကျောင်း	<input type="checkbox"/>	ဆေးပေးခန်း	<input type="checkbox"/>	စင်္ဂလိပ်ဘုရားကျောင်း	<input type="checkbox"/>
အခြား	<input type="checkbox"/>	အခြား	<input type="checkbox"/>	ဇလီ	<input type="checkbox"/>
				အခြား	<input type="checkbox"/>
မှတ်ချက်		မှတ်ချက်		မှတ်ချက်	

(ဂ) ကျွမ်းကျင်သူများမှတ်တမ်း ၊ ကျေးရွာတွင်နေထိုင်သော သို့မဟုတ် တခြားရွာမှလာရောက်သောကျွမ်းကျင်သူများ

ပညာရေး	နေထိုင်	လည်ပတ်	ကျန်းမာရေး	နေထိုင်	လည်ပတ်	တည်ဆောက်ရေး	နေထိုင်	လည်ပတ်
မူလတန်းပြဆရာ/ဆရာမ	<input checked="" type="checkbox"/>	<input checked="" type="checkbox"/>	ဆရာဝန်	<input type="checkbox"/>	<input type="checkbox"/>	လက်သမား	<input checked="" type="checkbox"/>	<input type="checkbox"/>
အလယ်တန်းပြဆရာ/ဆရာမ	<input type="checkbox"/>	<input type="checkbox"/>	လ/ထကကျန်းမာရေးမှူး	<input type="checkbox"/>	<input type="checkbox"/>	ပန်းရန်	<input checked="" type="checkbox"/>	<input type="checkbox"/>
အထက်တန်းပြဆရာ/ဆရာမ	<input type="checkbox"/>	<input type="checkbox"/>	အမျိုးသမီးကျန်းမာရေးဆရာမ	<input type="checkbox"/>	<input type="checkbox"/>	လျှပ်စစ်ဆိုင်ရာ	<input type="checkbox"/>	<input type="checkbox"/>
မူကြိုဆရာ/ဆရာမ	<input type="checkbox"/>	<input type="checkbox"/>	အရံသားစွား	<input checked="" type="checkbox"/>	<input type="checkbox"/>	ရေပိုက်သွယ်သူ	<input type="checkbox"/>	<input type="checkbox"/>
အခြား	<input type="checkbox"/>	<input type="checkbox"/>	ပြည်သူ့ကျန်းမာရေးလုပ်သား ၁/၂	<input type="checkbox"/>	<input type="checkbox"/>	ကော်ပြင်ဆရာ	<input checked="" type="checkbox"/>	<input type="checkbox"/>
မှတ်ချက်			မှတ်ချက်			မှတ်ချက်		



(ဃ) ကျေးရွာသို့ ရောက်ရှိနိုင်သည့်လမ်းအခြေအနေ / ကျေးရွာတစ်ရွာသည် ၎င်း၏ကျေးရွာအုပ်စုနှင့် ဆက်သွယ်ထားသော လမ်းအခြေအနေ (အောက်ပါတို့ကိုပိုင်းပါ)

ကျောက်ကြမ်းလမ်း: ကတ္တရာလမ်း: ကွန်ကရစ်လမ်း: မော်တော်ဆိုင်ကယ်လမ်း ✓
ကျောက်ခင်းလမ်း: မြေသားလမ်း: ✓ လူသွားလမ်း: ✓ အခြား: _____

(င) ကျေးရွာဖွံ့ဖြိုးရေး စီမံကိန်း (Village Development Plan) (အမှန်ဖြစ်ပါ)

(၁) လူထုဗဟိုပြုစီမံကိန်း ဖတ်ရှုနိုင်သော ကျေးရွာစီမံကိန်း ရှိသလား

ရှိ/ မရှိ/ မသိ

(၂) ရှိလျှင် မည်သည့်နှစ်က ရေးဆွဲခဲ့သလဲ

_____ နှစ်/ မသိပါ

(၃) မြို့နယ်အတည်ပြုချက် ရရှိထားသလား

ရှိ/ မရှိ/ မသိ

(စ) ခရီးအကွာအဝေး (Distance)

(၁) ရွာ (အလယ်) မှ ကျေးရွာအုပ်စု (အလယ်) အကွာအဝေး

ပိုင်/အာလုံ _____ /မသိပါ

(၂) ဤရွာနှင့် ကျေးရွာအုပ်စုရွာ (အလယ်) သွားရန်

မြောက်ဘက် - ထော်လာရီ/ ဆိုင်ကယ်/ မြေလျင် /မြည်း/ လှေ/ အခြား _____ (၀ : ၁၀) နာရီ

တောင်ဘက် - ထော်လာရီ/ ဆိုင်ကယ်/ မြေလျင် /မြည်း/ လှေ/ အခြား _____ (၀ : ၁၅) နာရီ

(ဆ) သဘာဝဘေး ဤကျေးရွာတွင် ရေကြီးခြင်းကိုသို့မဟုတ် သဘာဝဘေး ကျရောက်ခဲ့မှု

မရှိ ရှိ (ဖော်ပြရန်) _____

(ဇ) ကျေးရွာတွင် ဖွဲ့စည်းထားသော အဖွဲ့အစည်းများ

လူထုဗဟိုပြုစီမံကိန်းဖတ်ရှုနိုင်သော ဤကျေးရွာတွင် ကျေးရွာဖွံ့ဖြိုးရေးအတွက် အစိုးရ(သို့)ရွာသားများကိုယ်တိုင်(သို့) စီမံကိန်းတစ်ခုခုမှ ဖွဲ့စည်းထားသည့် အဖွဲ့အစည်းများရှိပါသလား

.....
.....
.....

ရာအိမ်မှူး အမည် - ဦးချစ်စာင်

လက်မှတ် ချစ်စာင်

ရက်စွဲ 20.1.2016

စည်းရုံးရေးမှူး အမည် - ဒေါ်ခင်မြ၊ ညိုဖြူ

လက်မှတ် ညိုဖြူ

ရက်စွဲ 20.1.2016



၁၀။ ပုံစံ ၀-၂။ စီမံကိန်းစက်ဝန်းအချိန်ဇယား

ပုံစံ ၀-၂ - စီမံကိန်းစက်ဝန်းအချိန်ဇယား (PC 2)

လမ်းညွှန်ချက် သက်ဆိုင်ရာလူထုဝန်ထမ်းချိမ်းညှိရေး/လက်ထောက်နည်းပညာနည်းပညာများဖြင့် စီမံကိန်းစက်ဝန်းအချိန်ဇယား (PC 2)	
စည်းရုံးရေးမှူး/ဝန်ထမ်း အမည် <u>ဒေါ်ခင်အေး</u>	
နေ့စွဲ	၀၂. ၀၂. ၂၀၂၁
ပြည်နယ်/တိုင်း	မြို့နယ်
	စက်ဝန်းအားအမှတ်ကြိုပါ <input type="checkbox"/> စက်ဝန်း(၁) <input type="checkbox"/> စက်ဝန်း(၂) <input type="checkbox"/> စက်ဝန်း(၃) <input type="checkbox"/> စက်ဝန်း(၄)
	ကျေးရွာအုပ်စု <u>မုန်</u> ကျေးရွာ <u>ဇွန်လှိုင်</u>

စီမံကိန်းစက်ဝန်းအချိန်ဇယား	နေ့စွဲ		အစည်းအဝေးတွင်တက်ရောက်သူအရေအတွက်			
	စတင်သည့်နေ့	ပြီးဆုံးသည့်နေ့	အမျိုးသားအရေအတွက်	အမျိုးသမီးအရေအတွက်	အစည်းအဝေးတွင်တက်ရောက်သူအရေအတွက်	လူမျိုးစု တက်ရောက်သူ အရေအတွက် လူမျိုးစုအမည်
၁. ကျေးရွာစီမံကိန်း စီမံခန့်ခွဲရေးအဖွဲ့အစည်းအဝေး	20.1.16	20.1.2016	36	74	74	ဗမာ
၂. ကျေးရွာဖွံ့ဖြိုးရေး စီမံချက်ရေးဆွဲခြင်း အစည်းအဝေး	21.1.16	21.1.16	28	66	66	ဗမာ
၃. ကျေးရွာအုပ်စု လုပ်ငန်း ဆုံးဖြတ်ချက်ချသည့်အစည်းအဝေး						
၄. မြို့နယ်အဆင့်စီမံကိန်းရေးဆွဲရေးနှင့် အကောင်အထည်ဖော်ရေးအဖွဲ့ဝင်များ စီမံကိန်း သုံးသပ်မှုအစည်းအဝေး						
၅. မြို့နယ် စီမံကိန်းရေးဆွဲရေးနှင့် အကောင်အထည်ဖော်ရေးအဖွဲ့ဝင်များ စီမံကိန်း ရေးဆွဲရေးအဖွဲ့ဝင်များ စီမံကိန်း ရေးဆွဲခြင်း	3.3.2016	3.3.2016	34	46	(80)	ဗမာ ၈၀၊ အခြား ၇၀
၆. စီမံကိန်းလုပ်ငန်းဆိုင်ရာစီမံချက်ရေးဆွဲခြင်း အစည်းအဝေး	မရှိ	မရှိ	မရှိ	မရှိ	မရှိ	မရှိ
၆.၁။ စီမံကိန်းလုပ်ငန်း အကောင်အထည်ဖော် ရေးဆွဲရေးအဖွဲ့ ရေးဆွဲခြင်း	3.3.2016	13.3.2016	34	46	80	ဗမာ ၈၀၊ အခြား ၈၀
၆.၂။ ဝယ်ယူရေးအဖွဲ့အစည်း ရေးဆွဲခြင်း	13.3.2016	19.3.2016	34	46	80	ဗမာ ၇၀၊ အခြား ၇၀



စီမံကိန်းဆောင်ရွက်မှုအဆင့်များ	နေ့ရက်		အစည်းအဝေးတွင်တက်ရောက်သူအရေအတွက်			
	စတင်သည့်နေ့	ပြီးဆုံးသည့်နေ့	အမျိုးသားအရေအတွက်	အမျိုးသမီးအရေအတွက်	အိမ်ထောင်စုအရေအတွက်	လူမျိုးစု တက်ရောက်သူ ရေအတွက် လူမျိုးစုအစဉ်
၆. ဥပဒေအရ ရေးရာန်ကျမှု လျာထားအစီအစဉ် ရေးဆွဲခြင်း	၁၅.၃.၂၀၁၆	၁၅.၃.၂၀၁၆	၃၇	၄၆	၈၀ စု	၈၀ စု၊ ၁၃၈၇
၆.၄။ ပြင်/ထိန်းအစီအစဉ် ရေးဆွဲခြင်း	၁၃.၃.၂၀၁၆	၁၃.၃.၂၀၁၆	၃၇	၄၆	၈၀ စု	၈၀ စု၊ ၁၃၈၇
၇. စီမံကိန်းလုပ်ငန်းခွဲ တိုးတက်မှု စောင့်ကြည့် လာရောက်စဉ်အခင်း	မလို	မလို	မလို	မလို	မလို	မလို
၇.၁။ အစည်းအဝေး ပထမကျင်းပ	၅၀.၃.၂၀၁၆	၅၀.၃.၂၀၁၆	၅	၅	၁၆	၁၆
၇.၂။ အစည်းအဝေး ဒုတိယအကြိမ်	၅၀.၄.၂၀၁၆	၅၀.၄.၂၀၁၆	၅	၅	၁၆	၁၆
၇.၃။ အစည်းအဝေး တတိယအကြိမ်						
၈. စီမံကိန်းလုပ်ငန်းခွဲ အပြီးသတ်စစ်ဆေးခြင်း အစည်းအဝေး						
၉. လူထုစစ်ဆေးမှုအစည်းအဝေး						



၁၁။ ပုံစံ ၈-၃။ ကျေးရွာဖွံ့ဖြိုးရေး ဦးစားပေးအစီအစဉ်

ပုံစံ ၈-၃ ကျေးရွာဖွံ့ဖြိုးရေး ဦးစားပေးအစီအစဉ် (Form PC 3)

လယ်ညွှန်ချက်/ အဆင့် (၃) ကျေးရွာမှော်မှန်းချက်အစည်းအဝေး ပြီးဆုံးသောအခါ ကျေးရွာပီပံက်နိး အထောက်အကူပြုကော်မတီသည် လူထုစည်းရုံးရေးမှူးအကူအညီဖြင့် ဤပုံစံကိုပြည့်စုံအောင် ဖြည့်သွင်းရမည်။ အားလုံးသော အခက်အခဲအတားအဆီးများ၊ ဖွံ့ဖြိုးမှုဦးစားပေးအစီအစဉ်များ၊ လူထုပတ်ပြုပီပံက်နိး၏ ရန်ပုံငွေအရင်းအမြစ်နှင့် မသက်ဆိုင်သည့် လုပ်ငန်းများအားလုံးကိုဖော်ပြရမည်။

လူထုစည်းရုံးရေးမှူး/ဝန်ထမ်း အမည်

နေ့စွဲ 21. 1. 2016 စက်ဝန်းအား အမှတ်ခြစ်ပါ (✓) □ စက်ဝန်း(၁) ဖ်စက်ဝန်း (၂) □ စက်ဝန်း (၃) □ စက်ဝန်း (၄)

ပြည်နယ်/တိုင်း	မြို့နယ်	ကျေးရွာအုပ်စု	ကျေးရွာ
စစ်ကိုင်း	ပင်လယ်ဘူ	မုန့်	ကျွန်းကျွန်း

က. အခက်အခဲအတားအဆီးများအားလုံးဖြင့် - ယခုလက်ရှိအခြေအနေတွင်ဤကျေးရွာဖွံ့ဖြိုးတိုးတက်ရေးအတွက် အဓိကအခက်အခဲအတားအဆီးများသည် မည်သည်များဖြစ်ပါသနည်း(အမျိုးသား/သမီး အနည်းဆုံးအခက်အခဲ ၅ ခုစီဖော်ပြပါ)

အမျိုးသား အဖွဲ့မှတင်ပြသောအခက်အခဲအတားအဆီးများ	အမျိုးသမီး အဖွဲ့မှတင်ပြသောအခက်အခဲအတားအဆီးများ
၁ မျှော်ကြော့	၁ ရွာလယ်ခင်း မအောင်
၂ ကျွန်းကျွန်း - ကော့လင်း၊ သာ (ဖွဲ့သား၊ ဗမာ)	၂ ဆေး၊ အေး၊ ခင်း
၃ ဆေး၊ အေး၊ ခင်း	၃ စာကြည့်တိုက်
၄ စာကြည့်တိုက်	၄ မျှော်ကြော့
၅ ရွာလယ်ခင်း မအောင်	၅ ကျွန်းကျွန်း - ကော့လင်း၊ သာ (ဖွဲ့သား၊ ဗမာ)

ခ. မှော်မှန်းခြင်း- ဤကျေးရွာဖွံ့ဖြိုးတိုးတက်ရေးအတွက်နှောင်လားမည် (၅) နှစ်အားရည်ရွယ်၍ ဆောင်ရွက်ရန်အတွက် မည်သည့်အရာများသည်အဓိကမှော်မှန်းချက်ဖြစ်သနည်း။

အမျိုးသားအဖွဲ့မှတင်ပြသောမှော်မှန်းချက်များ	အမျိုးသမီးအဖွဲ့မှတင်ပြသောမှော်မှန်းချက်များ
၁ ကလေးများ ကစားပွဲအား ဖွံ့ဖြိုးရန်	၁ စာစုစု၊ စာပေ၊ များ တွင် စာသုံးခြင်း
၂ ဆက်သွယ်သွား လာရေး ကော့လင်း၊ ရန်	၂ ဆေး၊ ကုသ ဖွံ့ဖြိုးရန်
၃ တွန်းမာကျ၊ စောစိုရွာကန် ခွင့်ရရန်	၃ စာတုသုတ တိုးပွားရန်
၄ စာသိပညာ များ တိုးပွားရန်	၄ ဆေး၊ ဝသားအဖ ဖွံ့ဖြိုးရန်
၅ ဘာရေး၊ နာရေး စာသုံးခြင်း	၅ သွား၊ လာရေး ဖွံ့ဖြိုးရန်



ဂ. ဤကျေးရွာ၏ လာမည့် (၃) နှစ်အတွက် ဦးစားပေး ဖွံ့ဖြိုးတိုးတက်မှု လုပ်ငန်း အစီအစဉ်များအားဖော်ပြပါ။
 (လူထုဝတ်ပြုစီမံကိန်း ရုံးဝင်အတွက် အဆိုပြုသော အစီအစဉ်များကိုဦးစားပေး အဆင့်အလိုက်ဖော်ပြပြီး ကျန် လူထုဝတ်ပြု စီမံကိန်း ရန်ပုံငွေအရင်းအမြစ်နှင့် ဖတ်သက်သည့်အစီအစဉ်များလည်းဖော်ပြရန်ဖြစ်သည်)

ကျေးရွာအတွက်ဦးစားပေးဖွံ့ဖြိုးတိုးတက်မှု လုပ်ငန်းစဉ်များ	အဆိုပြုသူ (အမျိုးသားများ/ အမျိုးသမီးများ/ အမျိုးသား+အမျိုးသမီး)	လူထုဝတ်ပြုစီမံကိန်းအတွက် အဆိုပြုသည် (ဦးစားပေးအဆင့် အလိုက်ဖော်ပြပါ)	ခန့်မှန်း ကုန်ကျ ဝင်ရံ	အကျိုးခံစား ခွင့်ရှိသူခန့်မှန်းခြေ အရေအတွက်
၁ ငြိမ်းချမ်းရေးအေးချမ်းသာယာရေးအဖွဲ့	၈ + ၂	၂ ၁	၈၅၅၀၀၀	၈၀၂
၂ မိုးရွာရေကန်	၈ + ၂	၅ ၂	၅၂၀၀၀၀၀	၃၂
၃ အကြံပေးစဉ်	၈ + ၂	၆ ၃	၅၂၀၀၀၀၀	၈၀၂
၄ ကျေးရွာအဖွဲ့	၈ + ၂	၇ ၄	၅၂၀၀၀၀၀	၈၀၂
၅ ရေအေးစေခန်း	၈ + ၂	၈ ၅	၅၂၀၀၀၀၀	၈၀၂
၆		၉		

ဥက္ကဋ္ဌ ၊ ကျေးရွာစီမံကိန်းအထောက်အကူပြုကော်မတီမှအတည်ပြုသည်။

အမည် ဦးထွန်းဝင်း လက်မှတ် ၁၃ : ၁၄.၉. ၂၂. ၁. ၂၀၂၆



ပုံစံ ၈-၃ ကျေးရွာဖွံ့ဖြိုးရေး ဦးစားပေးအစီအစဉ် (Form PC 3)

လမ်းညွှန်ချက်၊ အဆင့် (၃) ကျေးရွာမှော်မှန်းချက်အစည်းအဝေး ပြီးဆုံးသောအခါ ကျေးရွာပိတ်ပိတ်နား အထောက်အကူပြုကော်မတီသည် လူထုစည်းရုံးရေးမှူးအကူအညီဖြင့် ဤပုံစံကိုပြည့်စုံအောင် ဖြည့်သွင်းရမည်။ အားလုံးသော အခက်အခဲအတားအဆီးများ၊ ဖွံ့ဖြိုးမှုဦးစားပေးအစီအစဉ်များ၊ လူထုဗဟိုပြုပိတ်ပိတ်နား၏ ရန်ပုံငွေအရင်းအမြစ်နှင့် မသက်ဆိုင်သည့် လုပ်ငန်းများအားလုံးကိုဖော်ပြရမည်။

လူထုစည်းရုံးရေးမှူး/ဝန်ထမ်း အမည် ဇော်ခင်မြင့်

နေ့စွဲ 21. 1. 2016 ဝက်ဝန်းအား အမှတ်ခြစ်ပါ (✓) □ ဝက်ဝန်း(၁) ဖာစက်ဝန်း (✓) □ ဝက်ဝန်း (၃) □ ဝက်ဝန်း (၄)

ပြည်နယ်/တိုင်း ခင်တိုင်း ဦးစွယ် ဟင်္သာဘူ ကျေးရွာအုပ်စု မင်္ဂ ကျေးရွာ ကြီးကျင်း

က. အခက်အခဲအတားအဆီးများအားဆွေးနွေးခြင်း - ယခုလက်ရှိအခြေအနေတွင်ဤကျေးရွာဖွံ့ဖြိုးတိုးတက်ရေးအတွက် အဓိကအခက်အခဲအတားအဆီးများသည် မည်သည့်များဖြစ်ပါသနည်း(အမျိုးသား/သမီး အနည်းဆုံးအခက်အခဲ ၅ ခုစီဖော်ပြပါ)

အမျိုးသား အဖွဲ့မှတင်ပြသောအခက်အခဲအတားအဆီးများ	အမျိုးသမီး အဖွဲ့မှတင်ပြသောအခက်အခဲအတားအဆီးများ
၁ ချွန်ပျိုးကျ နုခွတ်ပညာ	၁ စိတ်ကွဲအခြေမာတ်ချုပ် ပညာ
၂ ရွေးမြေကျ နုခွတ်ပညာ	၂ စာပေ၊ ဖြစ်သစ်တန်း
၃ ထက်သမား၊ ယခုရုံ၊ ယင်းတိန် ပညာ	၃ ရွေးမြေကျ နုခွတ်ပညာကောစီ
၄ ဆိုင်ကယ်၊ ချွန်ပျိုးကျ ပညာ	၄ ချွန်ပျိုးကျ နုခွတ်ပညာကောစီ
၅ တောယု၊ မြစ်၊ ကောက်စိစော၊ နုခွတ်ဖြူစိစော	၅ ယခုရုံ မြို့လုပ်နည်း

ခ. မှော်မှန်းခြင်း- ဤကျေးရွာဖွံ့ဖြိုးတိုးတက်ရေးအတွက်နောင်လာမည့် (၅) နှစ်အားရည်ရွယ်၍ ထောင်ရွက်ရန်အတွက် မည်သည့်အရာများသည်အဓိကမှော်မှန်းချက်ဖြစ်သနည်း။

အမျိုးသားအဖွဲ့မှတင်ပြသောမှော်မှန်းချက်များ	အမျိုးသမီးအဖွဲ့မှတင်ပြသောမှော်မှန်းချက်များ
၁ စာပေ၊ ယခုရုံ၊ ယင်းတိန် ပညာ	၁ ချွန်ပျိုးကျ နုခွတ်ပညာ
၂ ရွေးမြေကျ နုခွတ်ပညာ	၂ စာပေ၊ ဖြစ်သစ်တန်း
၃ ထက်သမား၊ ယခုရုံ၊ ယင်းတိန် ပညာ	၃ ရွေးမြေကျ နုခွတ်ပညာကောစီ
၄ ဆိုင်ကယ်၊ ချွန်ပျိုးကျ ပညာ	၄ ချွန်ပျိုးကျ နုခွတ်ပညာကောစီ
၅ တောယု၊ မြစ်၊ ကောက်စိစော၊ နုခွတ်ဖြူစိစော	၅ ယခုရုံ မြို့လုပ်နည်း





၈. ဤကျေးရွာ၏ လာမည့် (၃) နှစ်အတွက် ဦးစားပေး ဖွံ့ဖြိုးတိုးတက်မှု လုပ်ငန်း အစီအစဉ်များအားဖော်ပြပါ။
 (လူထုထုတ်ပြန်စံကိန်း ရန်ပုံငွေအတွက် အဆိုပြုသော အစီအစဉ်များကိုဦးစားပေး အဆင့်အလိုက်ဖော်ပြပြီး ကျန် လူထုထုတ်ပြန် စံကိန်း ရန်ပုံငွေအရင်းအမြစ်နှင့် မပတ်သက်သည့်အစီအစဉ်များလည်းဖော်ပြရန်ဖြစ်သည်)

ကျေးရွာအတွက်ဦးစားပေးဖွံ့ဖြိုးတိုးတက်မှု လုပ်ငန်းစဉ်များ	အဆိုပြုသူ (အမျိုးသားများ/ အမျိုးသမီးများ/ အမျိုးသား+အမျိုးသမီး)	လူထုထုတ်ပြန်စံကိန်းအတွက် အဆိုပြုသည် (ဦးစားပေးအဆင့် အလိုက်ဖော်ပြပါ)	ခန့်မှန်း ကုန်ကျ ဓရိတ်	အကျိုးခံစား ခွင့်ရှိသူခန့်မှန်းခြေ အရေအတွက်
၁ စိုက်ပျိုးရေးနှင့်ပညာ	၈ + ၂	၂ ၁	၃၂၀၀၀၀	
၂ ရွေးချယ်ရေးနှင့်ပညာ	၈ + ၁၀	၄ ၂		
၃ ပရိုဂရမ်များနှင့်ပညာ	၈	၆ ၃		
၄ စိုက်ပျိုးရေးနှင့်ပညာ	၂	၃ ၄		
၅ စားနပ်ရိက္ခာနှင့်ပညာ	၈	၅ ၅		
၆ မြေထဲကန်များ	၈	၀ ၆		

ဥက္ကဋ္ဌ၊ ကျေးရွာစံကိန်းအထောက်အကူပြုကော်မတီမှအတည်ပြုသည်။

အမည် - စိုးကျွန်းလင်း လက်မှတ် - [Signature] ရက်စွဲ - 21 - 1 - 2016

- ၇- မြေထဲကန်များ
- ၈- မြေထဲကန်များ (၈) (၃)
- ၉- စားနပ်ရိက္ခာနှင့်ပညာ
- ၁၀- စားနပ်ရိက္ခာနှင့်ပညာ
- ၁၁- ကျေးရွာအထောက်အကူပြု
- ၁၂- မြေထဲကန်များ



၁၂။ ပုံစံ ၈-၄ ကျေးရွာဖွံ့ဖြိုးရေးစီမံကိန်းလုပ်ငန်းခွဲရွေးချယ်ခြင်းပုံစံ

ပုံစံ ၈-၄ ကျေးရွာအုပ်စုစီမံကိန်းလုပ်ငန်းခွဲရွေးချယ်ခြင်းပုံစံ

လမ်းညွှန်ချက် ။ ကျေးရွာအုပ်စုစီမံကိန်းရက်စရိတ်ခန့်မှန်းချက်သည် အစည်းအဝေးတွင် ဤပုံစံအားလုံးထုတ်ပြန်ပေးပြီး / လက်ထောက်နည်းပညာများရှိစွာ အကူအညီဖြင့် ပြည်ပုံစံဖြည့်သွင်းရမည်။ ဤပုံစံအားပြည့်စုံစွာဖြည့်သွင်းပြီးပါက ကျေးရွာအုပ်စုဖွံ့ဖြိုးတိုးတက်ရေးစီမံချက်တွင် နောက်ဆက်တွဲအဖြစ်တွဲထားရမည်။ CF မှ အချက်အလက်များကို MIS သို့ ထည့်သွင်းရမည်။

ကျေးရွာစုစုစာရင်းများ/ဝန်ထမ်းအမည် စီမံခန့်ခွဲရေးဌာန၊ ဖြန့်ဖြူးရေးဌာန

နေ့စွဲ ၂၀၂၁-၂၀၂၆

ပြည်နယ်/တိုင်း ဧရာဝတီ၊ ပြည်နယ် ဖလှယ်မြို့နယ်၊ ကျေးရွာအုပ်စု ဖန်

စက်ဝန်းအားအပတ်ခြစ်ပေးပါ (✓) စက်ဝန်း(၀) စက်ဝန်း(၂) စက်ဝန်း(၃) စက်ဝန်း(၄)

ကျေးရွာအမည်	ဆောင်ရွက်မည့် လုပ်ငန်းများ	အတိုင်းအတာ	ခန့်မှန်း တိုက်ရိုက်အကျိုး ခံစားခွင့်ရှိသူများ	အဆိုပြုထင်မြင်ချက်	ခန့်မှန်းကျန်ကျစိတ်		
					စီမံကိန်းမှ ထည့်ဝင်မှု	ကျေးရွာမှ ထည့်ဝင်မှု	အခြားထည့်ဝင်မှု (ဖော်ပြပါ) ထည့်ဝင်ငွေ ၊ အမည်/အဖွဲ့
ဖိုးခွဲကျေးရွာ	မိုးရေကြောင့် ရေသောက်ရန်		၅၂၈	အဆိုပြုထင်မြင်ချက်			
ဦးကျေးရွာ	မြို့ရိုး-အစစ်စစ် အားဖြည့်ရေး	၃၀၀၀ x ၁၈ x ၂	၅၀၀	အဆိုပြုထင်မြင်ချက်	၇၆၀၀၀၀	၆၇၆၀၀၀	၅၄၅၆၀၀၀
ဖလှယ်ကျေးရွာ	မြေစေ့ - ဖလှယ် မြို့ရွာအားဖြည့်ရေး		၁၀၅၂	အဆိုပြုထင်မြင်ချက်			
ရွာရွာကျေးရွာ	အားကစားကွင်း ဖန်တီးရေး	၂၀ x ၁၀၀ x ၅၀	၅၅	အဆိုပြုထင်မြင်ချက်	၇၆၆၀၀၀		၇၆၆၀၀၀
မင်းကျေးရွာ	မိသားစုအားဖြည့်ရေး	၂၅၀၀ x ၁၈ x ၂	၅၀၀	အဆိုပြုထင်မြင်ချက်	၅၅၀၀၀၀		၅၅၀၀၀၀

ရာထူး ကျေးရွာအုပ်စု စီမံကိန်းစီမံကိန်းဌာန အမည် ဦးအောင်လင်း

လက်မှတ် *[Signature]* ရက်စွဲ ၂၀၂၁-၂၀၂၆





ပုံစံ - ၈-၁၂ - အစည်းအဝေးတက်ရောက်သူများ (FORM PC 12)

လုပ်ညွှန်း၊ စီမံကိန်း အစည်းအဝေးအားလုံးတွင် အသုံးပြုရန်၊ လူထုစည်းရုံးရေးများက ကျေးဇူးတင် ကွင်းဆင်းစဉ် မစ်ဆေး၍
 ပုံစံ ၂ စီမံကိန်းစက်ဝန်းအချိန်ဇယားပါ အစည်းအဝေးတက်ရောက် သူများစာရင်းကို ဖြည့်သွင်းရန်
 စည်းရုံးရေးများအပေါ် **ခေါ်ခေါ်မျှမျှ**
 ရက်စွဲ: **၂၀. ၂. ၂၀၁၆** စီမံကိန်းစက်ဝန်းအမှတ်(ဖြစ်ပါ)(V) စက်ဝန်း(၁)
 Vစက်ဝန်း(၂)၊ စက်ဝန်း(၃)၊ စက်ဝန်း(၄)

ပြည်နယ်/ တိုင်းဒေသကြီး: **မစ်ကိန္ဒ** မြို့နယ်: **မင်းသွင်ဘူး** ကျေးရွာအုပ်စု: **မုန့်** ကျေးရွာ: **ကျိကျိ**

စဉ်	အမည်	ကျား (V)	မ (V)	အိမ်ထောင်စုကိုယ်စားလှယ် (V) ^(၁)	လူမျိုး	လက်မှတ်
၂၇	ဒေါ် ဖွဲ့ကြည်		၆	✓	ဗမာ	ပုံစံစဉ်
၂၈	ဒေါ် မာအေး		၃	✓	ဗမာ	မိမိအေး
၂၉	ဒေါ် ကပ်ဒေါက်		၂	✓	ဗမာ	တင်စန္ဒာ
၃၀	ဒေါ် ခင်ဌေး		၃	✓	ဗမာ	စုစုဌေး
၃၁	ဒေါ် မိအောင်		၁	✓	ဗမာ	မိမိအောင်
၃၂	ဒေါ် ဆရာစု		၂	✓	ဗမာ	ခေမာ
၃၃	ဒေါ် မာမြင့်		၂	✓	ဗမာ	မာမြင့်
၃၄	ဒေါ် သိန်းဝင်း		၂	✓	ဗမာ	သိန်းဝင်း
၃၅	ဒေါ် ထွန်းလင်း		၂	✓	ဗမာ	ထွန်းလင်း
၃၆	ဒေါ် တင်စင်		၂	✓	ဗမာ	တင်စင်
၃၇	ဒေါ် မျိုးစွမ်း		၂	✓	ဗမာ	မျိုးစွမ်း
၃၈	ဒေါ် မိမိဦး		၂	✓	ဗမာ	မိမိဦး
၃၉	ဒေါ် စောစော		၂	✓	ဗမာ	စောစော
၃၀	ဒေါ်စွေး		၆	✓	ဗမာ	မိမိစွေး
၄၁	ဒေါ်မိမိအေး		၂	✓	ဗမာ	မိမိအေး
၄၂	ဒေါ်အေးစို		၂	✓	ဗမာ	အေးစို
၄၃	ဒေါ် ဝင်းစေ		၂	✓	ဗမာ	ဝင်းစေ
၄၄	ဒေါ်အောင်စော		၂	✓	ဗမာ	အောင်စော
၄၅	ဒေါ်မြဝင်း		၂	✓	ဗမာ	မြဝင်း
၄၆	ဒေါ်စုစု		၂	✓	ဗမာ	စုစု
၄၇	ဒေါ်စုစု		၂	✓	ဗမာ	စုစု
၄၈	ဒေါ်တင်အေး		၂	✓	ဗမာ	တင်အေး
၄၉	ဒေါ်သန်းစန္ဒာ		၂	✓	ဗမာ	သန်းစန္ဒာ
၅၀	ဒေါ် မျိုးစွမ်း		၂	✓	ဗမာ	မျိုးစွမ်း
၅၁	ဒေါ် ချိုသိရီဝင်း		၂	✓	ဗမာ	ချိုသိရီဝင်း

(၁) အိမ်ထောင်စုကိုယ်စားလှယ်: အမျိုးသား/အမျိုးသမီး အိမ်ထောင်စု တစ်ခုကို ကိုယ်စားပြုသူအဖြစ် သတ်မှတ်ခြင်း





ပုံစံ - ၁၁၂ - အစည်းအဝေးတက်ရောက်သူများ (FORM PC 12)

လမ်းညွှန်၊ နယ်စပ်၊ အစည်းအဝေးအားလုံးတွင် အသုံးပြုရန်၊ လူထုစည်းရုံးရေးမှူးက ကျေးဇူးပြု၍ တွင်းဆင်းစဉ် စစ်ဆေး၍
ပုံစံ ၂ နယ်စပ်စက်ဝန်းအမျိုးအစားပါ အစည်းအဝေးတက်ရောက် သူများစာရင်းကို ပြည့်သွင်းရန်
စည်းရုံးရေးမှူးအမည် **ဒေါ်ခင်မြေ့မြိုင်**

ရက်စွဲ **၂၀. ၁. ၇၀၁၆** စီမံကိန်းစက်ဝန်းအမှတ်ဖြစ်ပါ (V) စက်ဝန်း(၁)
 စက်ဝန်း(၂) စက်ဝန်း(၃) စက်ဝန်း(၄)

ပြည်နယ်/ တိုင်းဒေသကြီး **စစ်ကိုင်း** မြို့နယ် **ဖင်လှိုင်ဘူး** ကျေးရွာအုပ်စု **မင်္ဂ** ကျေးရွာ **ကျွန်းကျိ**

စဉ်	အမည်	ကျား (V)	မ (V)	အိမ်ထောင်စုကိုယ်စားလှယ် (V) ^(၁)	လူမျိုး	လက်မှတ်
၀၁	ဒေါ်အိမ်မြိုင်		✓	✓	မဇာ	ဒေါ်အိမ်မြိုင်
၀၂	ဒေါ်စာဝင်းသန်း		✓	✓	မ	ဒေါ်စာဝင်းသန်း
၀၃	ဒေါ်ခင်စု		✓	✓	မ	ဒေါ်ခင်စု
၀၄	ဒေါ်ခင်စု		✓	✓	မ	ဒေါ်ခင်စု
၀၅	ဒေါ်ခင်စု		✓	✓	မ	ဒေါ်ခင်စု
၀၆	ဒေါ်ခင်စု		✓	✓	မ	ဒေါ်ခင်စု
၀၇	ဒေါ်ခင်စု		✓	✓	မ	ဒေါ်ခင်စု
၀၈	ဒေါ်ခင်စု		✓	✓	မ	ဒေါ်ခင်စု
၀၉	ဒေါ်ခင်စု		✓	✓	မ	ဒေါ်ခင်စု
၁၀	ဒေါ်ခင်စု		✓	✓	မ	ဒေါ်ခင်စု
၁၁	ဒေါ်ခင်စု		✓	✓	မ	ဒေါ်ခင်စု
၁၂	ဒေါ်ခင်စု		✓	✓	မ	ဒေါ်ခင်စု
၁၃	ဒေါ်ခင်စု		✓	✓	မ	ဒေါ်ခင်စု
၁၄	ဒေါ်ခင်စု		✓	✓	မ	ဒေါ်ခင်စု
၁၅	ဒေါ်ခင်စု		✓	✓	မ	ဒေါ်ခင်စု
၁၆	ဒေါ်ခင်စု		✓	✓	မ	ဒေါ်ခင်စု
၁၇	ဒေါ်ခင်စု		✓	✓	မ	ဒေါ်ခင်စု
၁၈	ဒေါ်ခင်စု		✓	✓	မ	ဒေါ်ခင်စု
၁၉	ဒေါ်ခင်စု		✓	✓	မ	ဒေါ်ခင်စု
၂၀	ဒေါ်ခင်စု		✓	✓	မ	ဒေါ်ခင်စု
၂၁	ဒေါ်ခင်စု		✓	✓	မ	ဒေါ်ခင်စု
၂၂	ဒေါ်ခင်စု		✓	✓	မ	ဒေါ်ခင်စု
၂၃	ဒေါ်ခင်စု		✓	✓	မ	ဒေါ်ခင်စု
၂၄	ဒေါ်ခင်စု		✓	✓	မ	ဒေါ်ခင်စု
၂၅	ဒေါ်ခင်စု		✓	✓	မ	ဒေါ်ခင်စု

(၁) အိမ်ထောင်စုကိုယ်စားလှယ်၊ အမျိုးသားအမျိုးသမီး အိမ်ထောင်စု တစ်စုကို ကိုယ်စားပြုသူအဖြစ် သတ်မှတ်ခြင်း။



ပုံစံ - ၈-၁၂ - အစည်းအဝေးတက်ရောက်သူများ (FORM PC 12)

လမ်းညွှန်၊ စီမံကိန်း အစည်းအဝေးအားလုံးတွင် အသုံးပြုရန်၊ လူထုစည်းရုံးရေးမှူးက ကျေးဇူးပြု၍ တွင်းဆင်းစဉ် စစ်ဆေး၍ ပုံစံ ၂ စီမံကိန်းစက်ဝန်းအချိန်ယောင်းပါ အစည်းအဝေးတက်ရောက် သူများစာရင်းကို ဖြည့်သွင်းရန်

စည်းရုံးရေးမှူးအမည် ဒေါ်ခင်မြင့်မြင့်

ရက်စွဲ ၂၀၂၁.၀၁.၂၀ စီမံကိန်းစက်ဝန်းအမှတ်(ပြင်ပ)(✓) | စက်ဝန်း(၁)

စက်ဝန်း(၂) | စက်ဝန်း(၃) | စက်ဝန်း(၄)

ပြည်နယ်/ တိုင်းဒေသကြီး မကွေး | မြို့နယ် ဖင်လှိုင် | ကျေးရွာအုပ်စု မုန် | ကျေးရွာ ကြို့ကုန်း

စဉ်	အမည်	ကျား (✓)	မ (✓)	အိမ်ထောင်စုစာရင်းလုပ် (✓) ^(၁)	လူရိုး	လက်မှတ်
၁၆	ဒေါ် မြင့်စွန်း	✓		✓	မ	မြင့်စွန်း
၁၇	ဒေါ် စောစိန်	✓		✓	မ	မ
၁၈	ဒေါ် ချစ်စော	✓		✓	မ	ချစ်စော
၁၉	ဒေါ် ဒေါ်အောင်	✓		✓	မ	ဒေါ်အောင်
၂၀	ဒေါ် စောဝိဇ္ဇာ	✓		✓	မ	စောဝိဇ္ဇာ
၂၁	ဒေါ် သိန်း	✓		✓	မ	သိန်း
၂၂	ဒေါ် ဆန်းစု	✓		✓	မ	ဆန်းစု
၂၃	ဒေါ် နွဲ့စု	✓		✓	မ	နွဲ့စု
၂၄	ဒေါ် သန်းစေတီ	✓		✓	မ	သန်းစေတီ
၂၅	ဒေါ် ဝင်းစု	✓		✓	မ	ဝင်းစု
၂၆	ဒေါ် ကျော်စွန်း	✓		✓	မ	ကျော်စွန်း
၂၇	ဒေါ် ဝင်းစု	✓		✓	မ	ဝင်းစု
၂၈	ဒေါ် ချစ်စော	✓		✓	မ	ချစ်စော
၂၉	ဒေါ် စောဝိဇ္ဇာ	✓		✓	မ	စောဝိဇ္ဇာ
၃၀	ဒေါ် တင်စု	✓		✓	မ	တင်စု
၃၁	ဒေါ် စောစိန်	✓		✓	မ	စောစိန်
၃၂	ဒေါ် ချစ်စော	✓		✓	မ	ချစ်စော
၃၃	ဒေါ် ချစ်စော	✓		✓	မ	ချစ်စော
၃၄	ဒေါ် ချစ်စော	✓		✓	မ	ချစ်စော
၃၅	ဒေါ် ချစ်စော	✓		✓	မ	ချစ်စော
၃၆	ဒေါ် ချစ်စော	✓		✓	မ	ချစ်စော
၃၇	ဒေါ် ချစ်စော	✓		✓	မ	ချစ်စော
၃၈	ဒေါ် ချစ်စော	✓		✓	မ	ချစ်စော
၃၉	ဒေါ် ချစ်စော	✓		✓	မ	ချစ်စော
၄၀	ဒေါ် ချစ်စော	✓		✓	မ	ချစ်စော
၄၁	ဒေါ် ချစ်စော	✓		✓	မ	ချစ်စော
၄၂	ဒေါ် ချစ်စော	✓		✓	မ	ချစ်စော
၄၃	ဒေါ် ချစ်စော	✓		✓	မ	ချစ်စော
၄၄	ဒေါ် ချစ်စော	✓		✓	မ	ချစ်စော
၄၅	ဒေါ် ချစ်စော	✓		✓	မ	ချစ်စော
၄၆	ဒေါ် ချစ်စော	✓		✓	မ	ချစ်စော
၄၇	ဒေါ် ချစ်စော	✓		✓	မ	ချစ်စော
၄၈	ဒေါ် ချစ်စော	✓		✓	မ	ချစ်စော
၄၉	ဒေါ် ချစ်စော	✓		✓	မ	ချစ်စော
၅၀	ဒေါ် ချစ်စော	✓		✓	မ	ချစ်စော

(၁) အိမ်ထောင်စုစာရင်းလုပ်စဉ်၊ အမျိုးသား/အမျိုးသမီး အိမ်ထောင်စု တစ်ခုကို တိုက်ရိုက်ပြုစုရမည့်သူမဆို အမှတ်ပြင်ပါ။

မိမိ၏အိမ်ထောင်စုစာရင်းလုပ် - ကျား - ၂၈ ယောက်
 မ - ၃၈ "

၀ - မိမိ၏အိမ်ထောင်စု



ပုံစံ - စ-၁၂ - အစည်းအဝေးတက်ရောက်သူများ (FORM PC 12)

လမ်းညွှန်၊ စီမံကိန်း၊ အစည်းအဝေးအားလုံးတွင် အသုံးပြုရန်၊ လူထုစည်းရုံးရေးများက ကျေးဇူးပြု၍ ကွင်းဆင်းစဉ် စစ်ဆေး၍
 ပုံစံ ၂ စီမံကိန်းစက်ဝန်းအချိန်ယူကာပါ အစည်းအဝေးတက်ရောက် သူများစာရင်းကို ဖြည့်သွင်းရန်
 စည်းရုံးရေးများအပေါ် ချီးမွမ်းရန်
 ရက်စွဲ: 24. 1. 2016 စီမံကိန်းစက်ဝန်းအမှတ်ခြစ်ပါ(V) စက်ဝန်း(၁)
 Rစက်ဝန်း(၂)၊ Iစက်ဝန်း(၃)၊ စက်ဝန်း(၄)
 ပြည်နယ်/ တိုင်းဒေသကြီး: မြို့နယ်: ကျေးရွာအုပ်စု: ကျေးရွာ:
 မြစ်တိုင်း: တစ်ယူစိုက်: မနိတ်: ကျေးရွာ: ကျေးရွာ:

စဉ်	အမည်	ကျား (V)	မ (V)	အိမ်ထောင်စုကိုယ်စားလှယ်(V) ^(၁)	လူရိပ်	လက်မှတ်
၂၈၁	အောင်စိုး			✓	၁၆၈	
၂၈၂	အောင်စိုး			✓	၂	
၂၈၃	အောင်စိုး			✓	၂	
၂၈၄	အောင်စိုး			✓	၂	
၂၈၅	အောင်စိုး			✓	၂	
၂၈၆	အောင်စိုး			✓	၂	
၂၈၇	အောင်စိုး			✓	၂	
၂၈၈	အောင်စိုး			✓	၂	
၂၈၉	အောင်စိုး			✓	၂	
၂၉၀	အောင်စိုး			✓	၂	
၂၉၁	အောင်စိုး			✓	၂	
၂၉၂	အောင်စိုး			✓	၂	
၂၉၃	အောင်စိုး			✓	၂	
၂၉၄	အောင်စိုး			✓	၂	
၂၉၅	အောင်စိုး			✓	၂	
၂၉၆	အောင်စိုး			✓	၂	
၂၉၇	အောင်စိုး			✓	၂	
၂၉၈	အောင်စိုး			✓	၂	
၂၉၉	အောင်စိုး			✓	၂	
၃၀၀	အောင်စိုး			✓	၂	
၃၀၁	အောင်စိုး			✓	၂	
၃၀၂	အောင်စိုး			✓	၂	
၃၀၃	အောင်စိုး			✓	၂	
၃၀၄	အောင်စိုး			✓	၂	
၃၀၅	အောင်စိုး			✓	၂	
၃၀၆	အောင်စိုး			✓	၂	
၃၀၇	အောင်စိုး			✓	၂	
၃၀၈	အောင်စိုး			✓	၂	
၃၀၉	အောင်စိုး			✓	၂	
၃၁၀	အောင်စိုး			✓	၂	
၃၁၁	အောင်စိုး			✓	၂	
၃၁၂	အောင်စိုး			✓	၂	
၃၁၃	အောင်စိုး			✓	၂	
၃၁၄	အောင်စိုး			✓	၂	
၃၁၅	အောင်စိုး			✓	၂	
၃၁၆	အောင်စိုး			✓	၂	
၃၁၇	အောင်စိုး			✓	၂	
၃၁၈	အောင်စိုး			✓	၂	
၃၁၉	အောင်စိုး			✓	၂	
၃၂၀	အောင်စိုး			✓	၂	

(၁) အိမ်ထောင်စုစီးစီးခြင်းမရှိသူများ၊ အသုံးမသွင်း/အသုံးမသုံး အိမ်ထောင်စု တစ်စုကို ကိုယ်စားပြုသူမရှိသူများ အမှတ်ခြစ်ပါ။
 စတုဂံ



ပုံစံ - ၈-၁၂ - အစည်းအဝေးတက်ရောက်သူများ (FORM PC 12)

လက်ညှိုး၊ စီမံကိန်း အစည်းအဝေးအားလုံးတွင် အသုံးပြုရန် လူထုစည်းရုံးရေးမှူးက ကျေးဇူးသို့ တွင်းဆင်းစဉ် စစ်ဆေး၍ ပုံစံ ၂ စီမံကိန်းစက်ဝန်းအဖိုင်ယောင် အစည်းအဝေးတက်ရောက် သူများစာရင်းကို ပြည့်သွင်းရန် စည်းရုံးရေးမှူးအမည် **ဒေါ်ခင်ဖြူဖြူ**

ရက်စွဲ **21. 1. 2016** စီမံကိန်းစက်ဝန်းအမှတ်(ဖြစ်ပါ)(✓) စက်ဝန်း(၁)
 စက်ဝန်း(၂) စက်ဝန်း(၃) စက်ဝန်း(၄)

ပြည်နယ်/ တိုင်းဒေသကြီး **မကွေး** ခြို့နယ် **မင်္ဂလာတောင်ညွန့်** ကျေးရွာအုပ်စု **မင်္ဂလာ** ကျေးရွာ **ကျေးရွာ**

အစည်းအဝေးခေါင်းစဉ်

စဉ်	အမည်	ကျား (✓)	မ (✓)	အိမ်ထောင်မှ ကိုယ်စားလှယ်(✓) ^(၁)	လူရိပ်	လက်မှတ်
၁	ဒေါ်ခင်ဖြူဖြူ		✓	✓	မ	ဒေါ်ခင်ဖြူဖြူ
၂	ဒေါ်ခင်အေးအေး	✓		✓	မ	ဒေါ်ခင်အေးအေး
၃	ဒေါ်ခင်အောင်အောင်	✓		✓	မ	ဒေါ်ခင်အောင်အောင်
၄	ဒေါ်ခင်အောင်အောင်	✓		✓	မ	ဒေါ်ခင်အောင်အောင်
၅	ဒေါ်ခင်အောင်အောင်	✓		✓	မ	ဒေါ်ခင်အောင်အောင်
၆	ဒေါ်ခင်အောင်အောင်	✓		✓	မ	ဒေါ်ခင်အောင်အောင်
၇	ဒေါ်ခင်အောင်အောင်	✓		✓	မ	ဒေါ်ခင်အောင်အောင်
၈	ဒေါ်ခင်အောင်အောင်	✓		✓	မ	ဒေါ်ခင်အောင်အောင်
၉	ဒေါ်ခင်အောင်အောင်	✓		✓	မ	ဒေါ်ခင်အောင်အောင်
၁၀	ဒေါ်ခင်အောင်အောင်	✓		✓	မ	ဒေါ်ခင်အောင်အောင်
၁၁	ဒေါ်ခင်အောင်အောင်	✓		✓	မ	ဒေါ်ခင်အောင်အောင်
၁၂	ဒေါ်ခင်အောင်အောင်	✓		✓	မ	ဒေါ်ခင်အောင်အောင်
၁၃	ဒေါ်ခင်အောင်အောင်	✓		✓	မ	ဒေါ်ခင်အောင်အောင်
၁၄	ဒေါ်ခင်အောင်အောင်	✓		✓	မ	ဒေါ်ခင်အောင်အောင်
၁၅	ဒေါ်ခင်အောင်အောင်	✓		✓	မ	ဒေါ်ခင်အောင်အောင်
၁၆	ဒေါ်ခင်အောင်အောင်	✓		✓	မ	ဒေါ်ခင်အောင်အောင်
၁၇	ဒေါ်ခင်အောင်အောင်	✓		✓	မ	ဒေါ်ခင်အောင်အောင်
၁၈	ဒေါ်ခင်အောင်အောင်	✓		✓	မ	ဒေါ်ခင်အောင်အောင်
၁၉	ဒေါ်ခင်အောင်အောင်	✓		✓	မ	ဒေါ်ခင်အောင်အောင်
၂၀	ဒေါ်ခင်အောင်အောင်	✓		✓	မ	ဒေါ်ခင်အောင်အောင်

စုစုပေါင်း

(၁) အိမ်ထောင်မှ ကိုယ်စားလှယ်(ဖြစ်ပါ)၊ အမျိုးသား/အမျိုးသမီး အိမ်ထောင်မှ တစ်စုကို ကိုယ်စားပြုသူမည်သူမဆို အမှတ်(ဖြစ်ပါ)



၁၄။ အစည်းအဝေး မှတ်တမ်းများ



လူထုဗဟိုပြုစီမံကိန်း

စစ်ကိုင်းတိုင်းဒေသကြီး၊ ပင်လည်ဘူးမြို့နယ်

ကျေးရွာအစည်းအဝေးမှတ်တမ်း

ကျေးရွာ
ကျေးရွာအုပ်စု
အစည်းအဝေးပြုလုပ်သည့်နေရာ
အစည်းအဝေးပြုလုပ်သည့်နေ့ရက်
အစည်းအဝေးပြုလုပ်သည့်အကြောင်းအရာ

ရွှေ၊ ကျေးရွာ
မုန့်
ဘုန်းကြီး ကျောင်းကျောင်း
ဦးစီး 1. 2016
ဦးစီးအဖွဲ့ဝင်များ ဦးစိုးမင်း၊ ပထမအကြီး၊ အစည်း

အစည်းအဝေး ပြုလုပ်ခြင်း၊ စီမံကိန်း ဖွဲ့စည်းခြင်း၊ စည်းကမ်းချက်များ ပြင်ဆင်ခြင်း

အစည်းအဝေး တက်ရောက်သူဦးရေ ၁ ကျား (၅၆) ဦး၊ မ (၅၈) ဦး = (၇၄) ဦး

ဆွေးနွေးချက်များ

ဆွေးနွေးချက် (၁)

- ကျေးရွာအစည်းအဝေးများမှ အဖွဲ့အစည်းများ ပြုပြင်ဆင်ခြင်ခြင်း၊ ဦးစီးအဖွဲ့ဝင်များ ပထမအကြီးနှင့် ပထမအကြီးအဖွဲ့ဝင်များ ပါဝင်ဆောင်ရွက်ရန် ပြောကြားခြင်း။
- ၂၀၁၆ ခုနှစ် ဦးစိုးမင်း၊ ဦးစိုးမင်း အဖွဲ့ဝင်များနှင့် ကျေးရွာအစည်းအဝေးများ ပြုလုပ်ခြင်း၊ ကျေးရွာအစည်းအဝေးများ ပြုလုပ်ခြင်း၊ ကျေးရွာအစည်းအဝေးများ ပြုလုပ်ခြင်း။

ဆွေးနွေးချက် (၂)

- စော့ကုတ်ဆေးကုတ်ရန်အတွက် အစည်းအဝေးများ ပြုလုပ်ခြင်း၊ ယခင်ပြုလုပ်ခဲ့သည့် စော့ကုတ်ဆေးကုတ်ရန်အတွက် အစည်းအဝေးများ ပြုလုပ်ခြင်း၊ အစည်းအဝေးများ ပြုလုပ်ခြင်း။
- စော့ကုတ်ဆေးကုတ်ရန်အတွက် အစည်းအဝေးများ ပြုလုပ်ခြင်း၊ ယခင်ပြုလုပ်ခဲ့သည့် စော့ကုတ်ဆေးကုတ်ရန်အတွက် အစည်းအဝေးများ ပြုလုပ်ခြင်း၊ အစည်းအဝေးများ ပြုလုပ်ခြင်း။



ဆုံးဖြတ်ချက်များ

ဆုံးဖြတ်ချက် (၁)

- သာသနာ့ဦးစီးဌာနတွင် မန္တလေးတိုင်းဒေသကြီးရှိ မြို့နယ်များတွင် ဆေးကုသရေးအဖွဲ့များ ဖွဲ့စည်းပေးရန်နှင့် ဆေးကုသရေးအဖွဲ့များ၏ လုပ်ငန်းများကို စောင့်ကြည့်ထိန်းသိမ်းပေးရန် ဆုံးဖြတ်ချက်ချပါသည်။

ဆုံးဖြတ်ချက် (၂)

- မန္တလေးတိုင်းဒေသကြီးရှိ မြို့နယ်များတွင် ဆေးကုသရေးအဖွဲ့များ ဖွဲ့စည်းပေးရန်နှင့် ဆေးကုသရေးအဖွဲ့များ၏ လုပ်ငန်းများကို စောင့်ကြည့်ထိန်းသိမ်းပေးရန် ဆုံးဖြတ်ချက်ချပါသည်။

သဘောတူညီချက်များ

(၁) - မြို့နယ်ဆိုင်ရာ ဆေးကုသရေးအဖွဲ့များ ဖွဲ့စည်းပေးရန်နှင့် ဆေးကုသရေးအဖွဲ့များ၏ လုပ်ငန်းများကို စောင့်ကြည့်ထိန်းသိမ်းပေးရန် ဆုံးဖြတ်ချက်ချပါသည်။

(၂) - မန္တလေးတိုင်းဒေသကြီးရှိ မြို့နယ်များတွင် ဆေးကုသရေးအဖွဲ့များ ဖွဲ့စည်းပေးရန်နှင့် ဆေးကုသရေးအဖွဲ့များ၏ လုပ်ငန်းများကို စောင့်ကြည့်ထိန်းသိမ်းပေးရန် ဆုံးဖြတ်ချက်ချပါသည်။

(၃) - မန္တလေးတိုင်းဒေသကြီးရှိ မြို့နယ်များတွင် ဆေးကုသရေးအဖွဲ့များ ဖွဲ့စည်းပေးရန်နှင့် ဆေးကုသရေးအဖွဲ့များ၏ လုပ်ငန်းများကို စောင့်ကြည့်ထိန်းသိမ်းပေးရန် ဆုံးဖြတ်ချက်ချပါသည်။

ဒေါ်စန္ဒရီ
ဧကရာဇ်ဝန်ထမ်း
(မှတ်တမ်းတင်)





၁၃။ ကဏ္ဍအလိုက် အခက်အခဲမှတ်တမ်း

ကြို့ ကျွန်းကျွန်း ၅) ကဏ္ဍအလိုက် ဦးစားပေးဖွံ့ဖြိုးရေးလုပ်ငန်းစဉ်များ

မူရင်းအား ကျေးရွာဖွံ့ဖြိုးရေးအထောက်အကူပြုပေးပေးပေးပေး ထားရှိရပါမည်။ အခြားဌာနများနှင့် ညှိနှိုင်းရန်အတွက် ပိတ္တုအား

အဆင့်	လုပ်ငန်း	အဆိုပြုသူ	လ/နှစ်	လုပ်ဆောင်မည့်သူ	ပြင်ပမှ ထောက်ပံ့ပေးသူ
အားပြိုင်အထောက်အပံ့	၀ ကြို့ကျွန်း-ကောက်ပဲပင်၊ သာဓကမြို့နယ်-ပုဇွန်	ကျား ဥပ/...../.....	ကျား ဥပ	
	၁ မူကြိုကျွန်း	ကျား ဥပ/...../.....	ကျား ဥပ	
	၂ စာကြည့်တိုက်	ကျား ဥပ/...../.....	ကျား ဥပ	
	၃ ရွာပယ်ခင်း မင်္ဂလာ	ကျား ဥပ/...../.....	ကျား ဥပ	
	၄ ခေတု၊ လေး ခင်း	ကျား ဥပ/...../.....	ကျား ဥပ	
အထက်ပေးပေးပေးပေးပေး/ရိုက်ပို့ရေး	၀ မြို့နယ်၊ စာပို့ရုံး၊ ပညာ	ကျား ဥပ/...../.....	ကျား ဥပ	
	၁ ရွေးချယ်ရေး၊ ပညာ	ကျား ဥပ/...../.....	ကျား ဥပ	
	၂ ကော်ပီပေးပေး ပညာ	ကျား ဥပ/...../.....	ကျား ဥပ	
	၃	ကျား ဥပ/...../.....	ကျား ဥပ	
	၄	ကျား ဥပ/...../.....	ကျား ဥပ	
ကျွန်းပယ်ရေးနှင့် အဟုတ်	၀ မြို့နယ်၊ လုပ်ငန်း	ကျား ဥပ/...../.....	ကျား ဥပ	
	၁ မြို့နယ်၊ မြို့နယ်	ကျား ဥပ/...../.....	ကျား ဥပ	
	၂ အထိပေးပေး အကျင့်၊ အပေး	ကျား ဥပ/...../.....	ကျား ဥပ	
	၃ ခေတု၊ လေး	ကျား ဥပ/...../.....	ကျား ဥပ	
	၄ ကျွန်းပယ်ရေး၊ သာဓက	ကျား ဥပ/...../.....	ကျား ဥပ	
ပညာရေး	၀ မူကြိုကျွန်း	ကျား ဥပ/...../.....	ကျား ဥပ	
	၁ အထိပေးပေး ကျွန်း၊ မြို့နယ်	ကျား ဥပ/...../.....	ကျား ဥပ	
	၂	ကျား ဥပ/...../.....	ကျား ဥပ	
	၃	ကျား ဥပ/...../.....	ကျား ဥပ	
	၄	ကျား ဥပ/...../.....	ကျား ဥပ	
အခြား	၀ မင်္ဂလာပညာ	ကျား ဥပ/...../.....	ကျား ဥပ	
	၁ ပုဇွန်၊ ကျွန်းပယ်ရေး	ကျား ဥပ/...../.....	ကျား ဥပ	
	၂ ကောက်ပဲ၊ မြို့နယ်၊ ကောက်ပဲကျွန်းပယ်ရေး	ကျား ဥပ/...../.....	ကျား ဥပ	
	၃ ကျွန်းပယ်ရေး	ကျား ဥပ/...../.....	ကျား ဥပ	
	၄	ကျား ဥပ/...../.....	ကျား ဥပ	



၁၆။ကျေးရွာဖွံ့ဖြိုးရေးစီမံချက်အရည်အသွေးထိန်းချုပ်မှု (Checklist for VDP)

ထိန်းချုပ်သူ-

ရက်စွဲ-

ရွာ-
မြို့နယ်-

VDP ရက်စွဲ-
ကျေးရွာအုပ်စု-

(၁) VDP စာရွက်စာတမ်းပြီးဆုံးမှုကို စစ်ဆေးပါ။ (OM အရ)

- မျက်နှာဖုံး (အဖုံး)
- မာတိကာ
- ကျေးရွာအခြေခံ Data
- PSA အကျဉ်းချုပ်နှင့် PRA လုပ်ငန်းစဉ်
- အမျိုးသား/အမျိုးသမီးအဖွဲ့များ၏ အခက်အခဲများ
- ကျေးရွာမျှော်မှန်းချက် (ဆွေးနွေးချက်ရလဒ်)
- အမျိုးသား/အမျိုးသမီးအဖွဲ့များသဘောတူထားသည့် နောင်လေးနှစ်အတွက် ဦးစားပေးလုပ်ငန်းများစာရင်း (အခြေခံအဆောက်အအုံ၊ အသက်မွေးမှု၊ ပညာရေး၊ လူမှုရေးထိန်းသိမ်းမှု....)

နောက်ဆက်တွဲများ-

- လူမှုရေးအကဲဖြတ်မှု စာရွက်စာတမ်းခါတ်ပုံနှင့် PRA လုပ်ငန်းစဉ် (ဖြစ်နိုင်လျှင်)၊ မြေပုံများ ပါရမည်၊ စည်းစိမ်ပိုင်ဆိုင်မှုအဆင့်၊ venn ပုံ...
- ကျေးရွာစီမံကိန်းရေးဆွဲရေးအစည်းအဝေးမိတ္တူ
- ကျေးရွာ၏အချက်အလက် (PC 1 ပုံစံ)
- ကျေးရွာမျှော်မှန်းချက်

(၂) လူမှုရေးအကဲဖြတ်မှုအရည်အသွေးနှင့် VDP စစ်ဆေးပါ။

- VDP တွင်ပါဝင်သောဦးရေ (အမျိုးသား/အမျိုးသမီး)- |
- လူမှုရေးအကဲဖြတ်မှုအရည်အသွေးနှင့် VDP အတွက် ရက်ပေါင်း-
- PRA ပစ္စည်းများ အသုံးပြုသည့် အရေအတွက်-
- ပါဝင်သောဦးရေနှင့် လုပ်ငန်းများ မှတ်တမ်းတင်ခြင်း (အစည်းအဝေးမှတ်တမ်း၊ အဖွဲ့ခါတ်ပုံ၊ တိုင်းရင်းသားအနည်းစုနှင့် ထိခိုက်လွယ်သော အဖွဲ့များ)
 - အလွန်ကောင်း
 - ကောင်း
 - ညံ့
- လုပ်ငန်းများ မှတ်တမ်းတင်ခြင်းနှင့် အမျိုးသမီးအဖွဲ့အစည်းအဝေး၏ရလဒ် အားခွဲခြားပေးထားသလား။
 - ရှိ
 - မရှိ
- စီမံကိန်းအရေအတွက် (အမျိုးသား/အမျိုးသမီးရွေးချယ်မှုအရေအတွက်)- |
- PRAနှင့်သက်ဆိုင်သောအခြား စီမံကိန်းအရေအတွက် (အမျိုးသား/အမျိုးသမီးရွေးချယ်မှုအရေအတွက်)- |