

ပြည်ထောင်စုသမ္မတမြန်မာနိုင်ငံတော်အစိုးရ
မွေးမြူရေး၊ ရေလုပ်ငန်းနှင့် ကျေးလက်ဒေသဖွံ့ဖြိုးရေးဝန်ကြီးဌာန
ကျေးလက်ဒေသဖွံ့ဖြိုးတိုးတက်ရေးဦးစီးဌာန
တနင်္သာရီမြို့နယ်



လူထုဗဟိုပြုစီမံကိန်း

National Community Driven Development Project
(NCDDP)



ကျေးရွာဖွံ့ဖြိုးရေးအစီအစဉ်
Village Development Plan (VDP)
ဘန်ကျတ်ကျေးရွာ၊ သကျက်ကျေးရွာအုပ်စု

၂၀၁၆ ခုနှစ်

တနင်္သာရီမြို့

မာတိကာ

၁။	မြို့နယ်မြေပုံ	၃
၂။	ကျေးရွာအုပ်စုပြမြေပုံ (တည်နေရာ)	၄
၃။	အုပ်စုတွင်ပါဝင်သောကျေးရွာများစာရင်း	၅
၄။	ကျေးရွာအခြေခံအချက်အလက်များ	၆
၅။	လူထုပူးပေါင်းပါဝင်သော လူမှုဆန်းစစ်ခြင်းနှင့် အကဲဖြတ်ခြင်းလုပ်ငန်းစဉ် (PSA/PRA) အကျဉ်းချုပ်ဖော်ပြချက်	၇
၆။	ကျေးရွာဖွံ့ဖြိုးရေးအစီအစဉ်အတွက်အသုံးပြုခဲ့သော PRA tools များနှင့် တစ်ခုချင်းစီအတွက် သုံးသပ်ချက်များ	၈
၇။	ကော်မတီဝင်များလှုပ်ရှားမှု ဓာတ်ပုံများ	၁၈
၈။	ကော်မတီဝင်များစာရင်း	၂၀
၉။	ကျေးရွာအချက်အလက် (ပုံစံ-၁)	၂၁
၁၀။	စီမံကိန်းစက်ဝန်း (ပုံစံ-၂)	၂၃
၁၁။	ကျေးရွာဖွံ့ဖြိုးရေး အစီအစဉ် (ပုံစံ-၃)	၂၄
၁၂။	ကျေးရွာအုပ်စုလုပ်ငန်းရွေးချယ်ခြင်း (ပုံစံ-၄)	၂၆
၁၃။	အစည်းအဝေးတက်ရောက်သူစာရင်း (ပုံစံ-၁၂)	၂၈
၁၄။	အစည်းအဝေးမှတ်တမ်း	၃၅
၁၅။	ကဏ္ဍအလိုက် ဦးစားပေးလုပ်ငန်းများ	၃၆
၁၆။	VDP အရည်အသွေးထိန်းချုပ်မှု	၃၇

၁။ တနင်္သာရီမြို့နယ်ပြ မြေပုံ

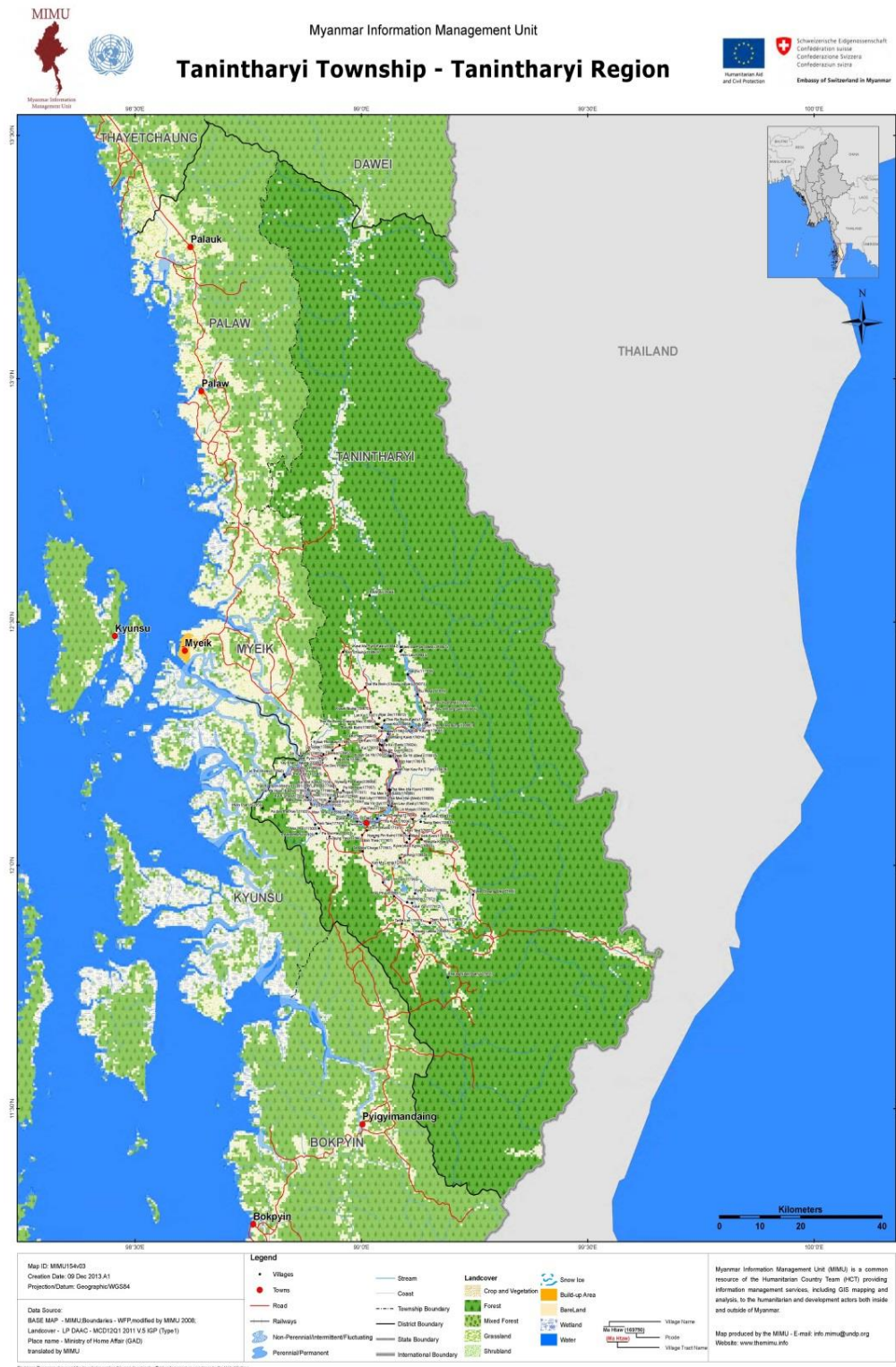

၂။ သကျက်ကျေးရွာ အုပ်စုပြ မြေပုံ

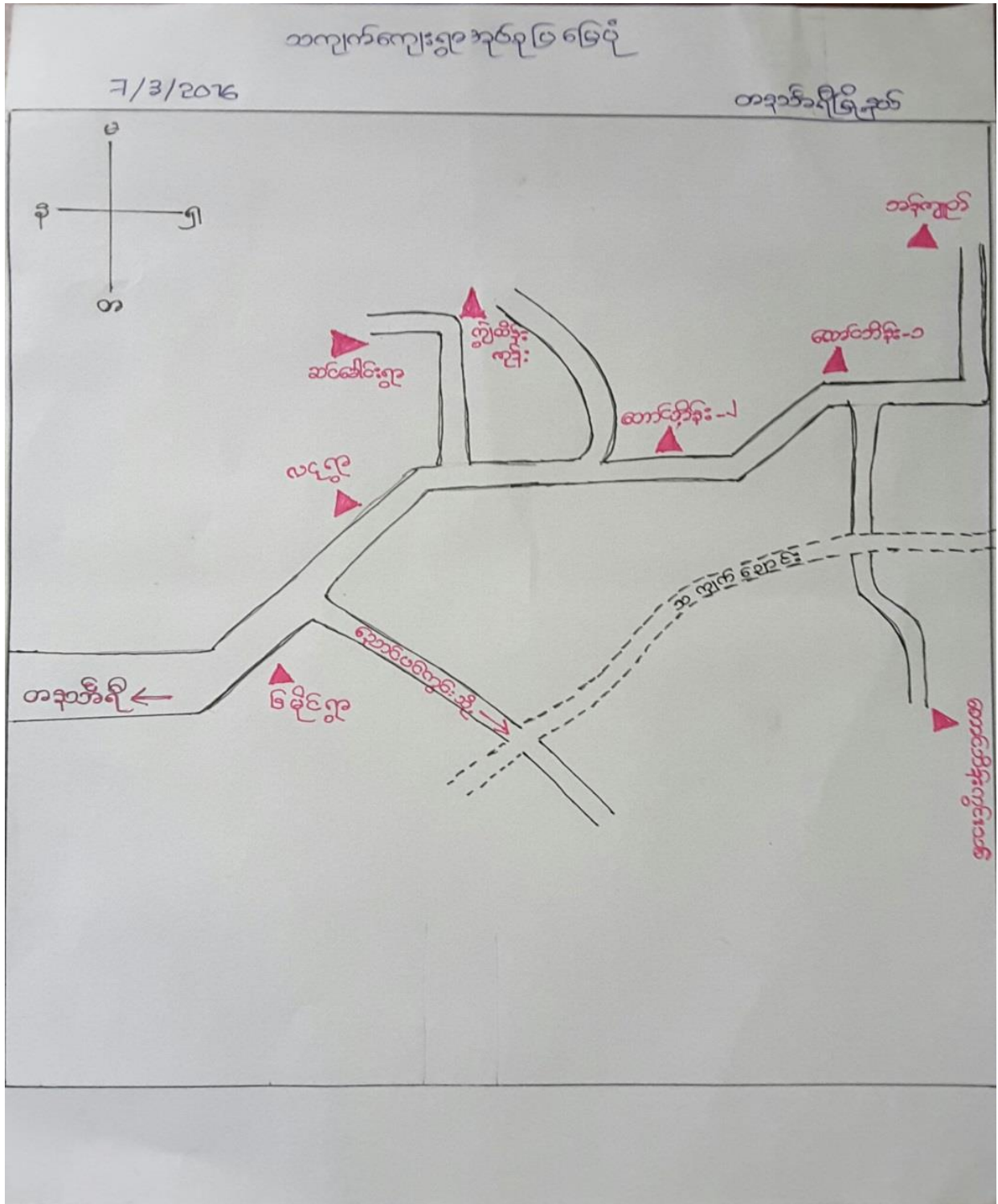

သကျက်ကုန်စုံ တွင်ပါ ဝင်သော လေး ၅၀ များ

စဉ်	လေးရှာမည့်များ
၁။	လက်ကိုင် (၁)
၂။	လက်ကိုင် (၂)
၃။	ခွက်ကိုင်
၄။	အင်္ကျီ
၅။	ဘဝတ်
၆။	ကွမ်းသစ်
၇။	ကလေး
၈။	ကျွတ်ကိုင်

သကျက်ကျေးရွာအုပ်စု ၊ သန်ကျယ်ကျေးရွာ အခြေခံအချက်အလက်

သန်ကျယ်ကျေးရွာသည်အရှေ့တစ်ချိန်တွင် ခရစ် ၅ ရာစုကျော်ခန့် ဖူးသောရွာကမ်း
 တစ်ရွာ ဖြစ်သည်။ သန်ကျယ်ကျေးရွာတွင် ၃၅၅၅ နှစ်ခန့် ဂရိသတ်ပညာပညာရှင်တို့
 ရောက် ဖွဲ့စည်း တစ်ခွဲ နှင့် KNU ဘက်မှ ၃၅၅၅ နှစ်ခန့် ဂရိသတ်ပညာရှင်တို့
 ကျယ်ချယ်သူနှင့် ကောက်ယိုင်း ကျယ်ချယ်သူ ဟူ၍ ကျယ်ချယ်မှု နှစ်မျိုး ဂရိသတ်ပညာ
 ပျိုးစုကရင် ၊ ဗမာ နှင့် ကရင်ဗမာ ဖွဲ့စည်းရာ ဟူ၍ (၃) မျိုး ဂရိသတ်ပညာ ၊
 ဖူးစီး ရှေ့ (၁၄၀) ကျော် ဂရိ ဖြစ် ဖြစ် ဖြစ် ၃၀ ကျော် ဂရိကြောင်း ဂရိ ၇၅၀ နှစ် ၊ သန်ကျယ်
 ကျေးရွာ ကမ်းတွင် ကိုယ်ထူ ကိုယ်ထူဖြင့် တည်ဆောက်ထားသော အရှေ့ဘက်ဘက်
 ကျေးရွာ တစ်ဆောင် ဂရိသတ်ပညာ ၊ ပတ္တမြား ကျေးရွာ မှ အရှေ့ဘက်ဘက် အရှေ့တစ်ခွဲ
 သည် သန်ကျယ်ကျေးရွာ တွင် အထူး ကျယ် ဆရာ အဖြစ် အထွတ်ကျော် ရှေ့ ကြောင်း ဖွဲ့
 ၇၅၀ နှစ် ၊ ၎င်း ကျေးရွာ တွင် ကျေး ဖာ ကျေး အင်္ဂါသား ဖွားတစ်ခွဲ ဂရိ ဖြစ် ၎င်း ဆရာမသည်
 ကျေးရွာ တွင် ဖွဲ့စည်း ဖြစ်သည်။ ကျေးရွာ သို့ ရောက် ဂရိ ငါး နှစ် အခြေအနေ ဗမာ ဖြစ်
 ဖူးသွား လမ်း ဖြစ်သည်။ ကျေးရွာ အုပ်စု မှ ကျေးရွာ သို့ ဆက်သွယ်ထားသော လမ်း
 အခြေအနေ ဗမာ ဖူးသွား လမ်း တစ်ခုသာ ဖြစ်သည်။ ဖူးထူ ဝဟို ဖြစ်စွဲ ကိန်း မစတင်မီ
 ကျိကျေးရွာ တွင် ကျေးရွာ ဖွဲ့ ဖြင့် ဖွဲ့စည်း ဂရိပါသတ်ပညာ ၊ ကျိစိမ်း ရှက် ကို ၂၀၀၃
 ဥပဒေတွင် ဖြစ်ဆင် ခဲ့ပါသည်။ ကျိစွဲ စိမ်း ဂရိ ဖြင့် ပုံ ဖြစ် ဖြစ် ဖြစ် ဖြစ် ဖြစ် ဖြစ်
 ပါသည်။ ကျိကျေးရွာ၏ ဗဟို မှ ၎င်း ကျေးရွာ အုပ်စု၏ ဗဟို အထူး ဖြင့် မည်မျှ
 ကျေးရွာ သည် ကိုတော် ခံပါ။ ကျေးရွာ မှ ကျေးရွာ အုပ်စု၏ အထူး သွား လာ
 ကျေးရွာ တွင် ဖြစ်သည်။ အချိန်ကတော့ (၁၁) နာရီ ဖြစ်ကြောင်း သိရသည်။ ကြောက်
 သွေး ရာသီ ဖြစ်ကြောင်း (၁၁) နာရီ ဖြစ်ကြောင်း ဖြစ် ရာသီ တွင် (၃) နာရီ ဖြစ်ကြောင်း
 ဖြစ် သွား လာ ငါး နှစ် ၊ ကျေးရွာ တွင် ရှေ့ ဖြစ် ကဲ့သို့ သဘာဝသား အရှေ့ဘက်
 ကျော် ကြောင်း ဂရိ ပါသည်။ တောင် ဖြစ် ဖြစ် လည်း ဂရိ သတ်ပညာ ၊ ကျေးရွာ ဖွဲ့ ဖြင့်
 ကျေးရွာ တွင် ဖွဲ့ စည်း ထားသော အဖွဲ့ အစည်း မရှိကြောင်း လည်း သိရသည်။

လူထုမှူးပေါင်းပါဝင်သော လူမှုဆန်းစစ်ခြင်းနှင့် အကဲဖြတ်ခြင်းလုပ်ငန်းစဉ် (PSA/PRA) အကျဉ်းချုပ်

စဉ်	အကြောင်းအရာ	ရက်စွဲ	ဦးတည်ချက်	တက်ရောက်သူ			အဓိကဆွေးနွေးချက်များ
				ကျား	မ	ပေါင်း	
၁	လူမှုဖွံ့ဖြိုးရေးကဏ္ဍဆိုင်ရာ သတ်မှတ်ခြင်း	၂.၃.၂၀၁၆	ချမ်းသာ၊ အလယ် အလတ်အရွယ်၊ ငါး၊ အလွန်အရွယ်၊ အရွယ်များ	၆	၆	၁၂	ကျေးရွာအုပ်စု လူမှုဖွံ့ဖြိုးရေး ဦးစီးဌာန၊ သတ်မှတ် ဦးစီးဌာန၊ အတွက်၊ အခြေခံအုတ်မြစ်များ၊ သတ်မှတ် ခြင်း၊ ကျေးရွာအုပ်စုများနှင့် အများသဘောတူစီ ခြားသတ်မှတ်ခြင်း။
၂	ကုသိုလ်ရေး ဖွဲ့စည်းခြင်း	၂.၃.၂၀၁၆	ကော်မတီဝင် အဖွဲ့၊ အဖွဲ့ဝင်များ	၆	၆	၁၂	ကုသိုလ်ရေး ဦးစီးဌာန၊ လယ်ယာလုပ်ငန်းများ၊ လယ်ယာလုပ်ငန်းများ၊ ရေစားလုပ်ငန်းများ၊ ရွေးကောက်ပွဲလုပ်ငန်းများ၊ ဝမ်းနာရောင်၊ နှစ်စဉ်အဖွဲ့အစည်းများ
၃	ကျေးရွာအုပ်စုများ ဖြစ်ပေါ်လာခြင်း ဖြေရှင်းခြင်း	၂.၃.၂၀၁၆	ရယ်လုပ်ငန်း၊ ကော်မတီဝင်များ	၆	၆	၁၂	အိမ်ထောင်ရေးအဖွဲ့များ၊ အခြေခံအဆောက်အအုံများ၊ လမ်းပန်းဆက်သွယ်ရေး၊ အခြေခံအဆောက်အအုံများ၊ ပစ္စည်းများ၊ ရေကန်များ၊ ရေကန်များ။
၄	ဖြည့်ဆည်းပေးခြင်း	၂.၃.၂၀၁၆	အဖွဲ့ဝင်များ၊ ကော်မတီဝင်များ	၆	၆	၁၂	ဆွေးနွေးထားသော အခြေခံအဆောက်အအုံများနှင့် အသက်မွေးဝမ်းကျောင်းလုပ်ငန်းများ၊ အခြေခံအဆောက်အအုံများ
၅	ဖြည့်ဆည်းပေးခြင်း	၂.၃.၂၀၁၆	အဖွဲ့ဝင်များ	၆	၆	၁၂	ဆွေးနွေးထားသော အခြေခံအဆောက်အအုံများနှင့် အသက်မွေးဝမ်းကျောင်းလုပ်ငန်းများ
၆	ကျေးရွာအုပ်စု (၅) နှစ်စဉ် စာစဉ်စာပေးကမ်း အစဉ်ပြုလုပ်ခြင်း	၃.၃.၂၀၁၆	အဖွဲ့ဝင်များ၊ အဖွဲ့ဝင်များ၊ လူမှုအဖွဲ့ဝင်များ၊ ရယ်လုပ်ငန်း	၁၅	၁၅	၃၀	အဖွဲ့ဝင်များ၊ အဖွဲ့ဝင်များ၊ အဖွဲ့ဝင်များ၊ အဖွဲ့ဝင်များ
၇	အဖွဲ့အစည်းချိတ်ဆက်ပုံ	၃.၃.၂၀၁၆	ကျေးရွာအုပ်စုချုပ်စု၊ အဖွဲ့/ကျေးရွာစီဆောက်အဖွဲ့	၃	၄	၇	ကျေးရွာအုပ်စု၊ အဖွဲ့၊ အဖွဲ့၊ အဖွဲ့၊ အဖွဲ့၊ အဖွဲ့၊ အဖွဲ့၊ အဖွဲ့၊ အဖွဲ့
၈	မင်းကုန်ကုန်ဆောင်	၃.၃.၂၀၁၆	အဖွဲ့ဝင်များ၊ အဖွဲ့ဝင်များ	၅	၆	၁၁	အဖွဲ့ဝင်များ၊ အဖွဲ့ဝင်များ၊ အဖွဲ့ဝင်များ၊ အဖွဲ့ဝင်များ
၉	ဖြည့်ဆည်းပေးခြင်း၊ လက်ရှိအခြေအနေအထား၊ အခြေအနေအထား	၃.၃.၂၀၁၆	ကျေးရွာစီဆောက်အဖွဲ့၊ ကျေးရွာအဖွဲ့	၅	၅	၁၀	ဖြည့်ဆည်းပေးခြင်း၊ လက်ရှိအခြေအနေအထား၊ လက်ရှိအခြေအနေအထား
၁၀	ကျေးရွာအုပ်စု ဖြစ်ပေါ်ခြင်း	၃.၃.၂၀၁၆	ကျေးရွာစီဆောက်အဖွဲ့၊ ကျေးရွာအဖွဲ့	၃	၃	၆	ကျေးရွာအုပ်စု ဖြစ်ပေါ်ခြင်း၊ လက်ရှိအခြေအနေအထား

၆.၂။ ရာသီခွင်ပြကွဲဒိန်

ရာသီချိန်ပြ ပြကွဲဒိန်

သကျက်ကျေးရွာအုပ်စု ဘန်ကျွတ်ကျေးရွာ

ရာသီခွင်	အောက်	အထက်	အရှေ့	အနောက်	အရှေ့	အနောက်	အရှေ့	အနောက်	အရှေ့	အနောက်	အရှေ့	အနောက်	အရှေ့	အနောက်
အောက်ကျေးရွာ	////												////	-
မြို့နယ်					////	////	////							-
ဆေးကုရေး											////	////	30%	20%
ဆေးကုရေး		////	////											-
လယ်စိုက်					////	////	////							-
ကျေးရွာ								////	////					-
ပင်လယ်	////	////	////	////	////	////	////	////	////	////	////	////	////	-
မြို့နယ်													////	-
ကျေးရွာ											////			-
ကျေးရွာ				////										-

၆.၃။ကျေးရွာ လူမှုရေးပြ သံယာဇာတပြ မြေပုံ



၆.၄။ ပြဿနာသစ်ပင်

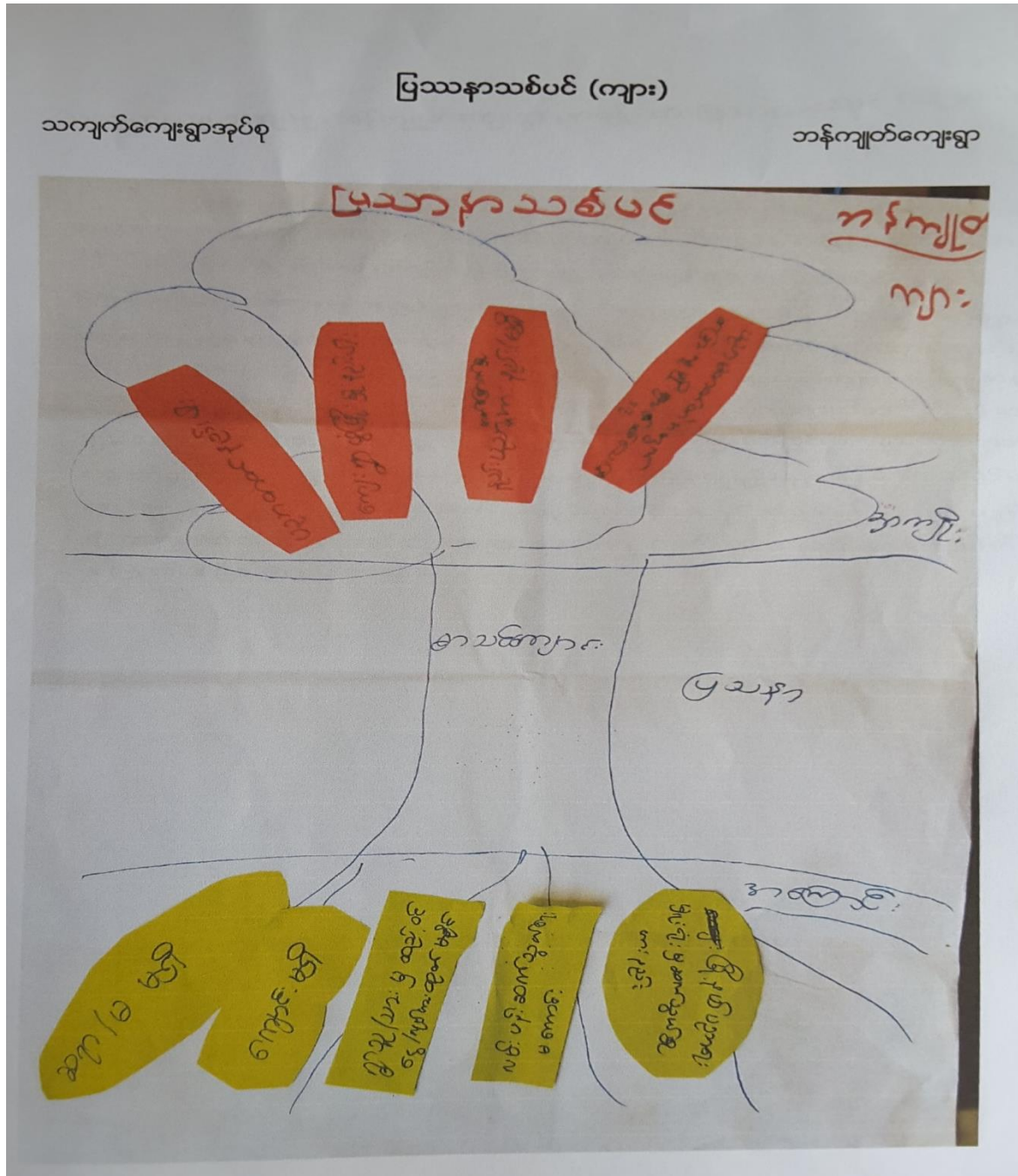

ပြဿနာသစ်ပင် သုံးသပ်ခြင်း

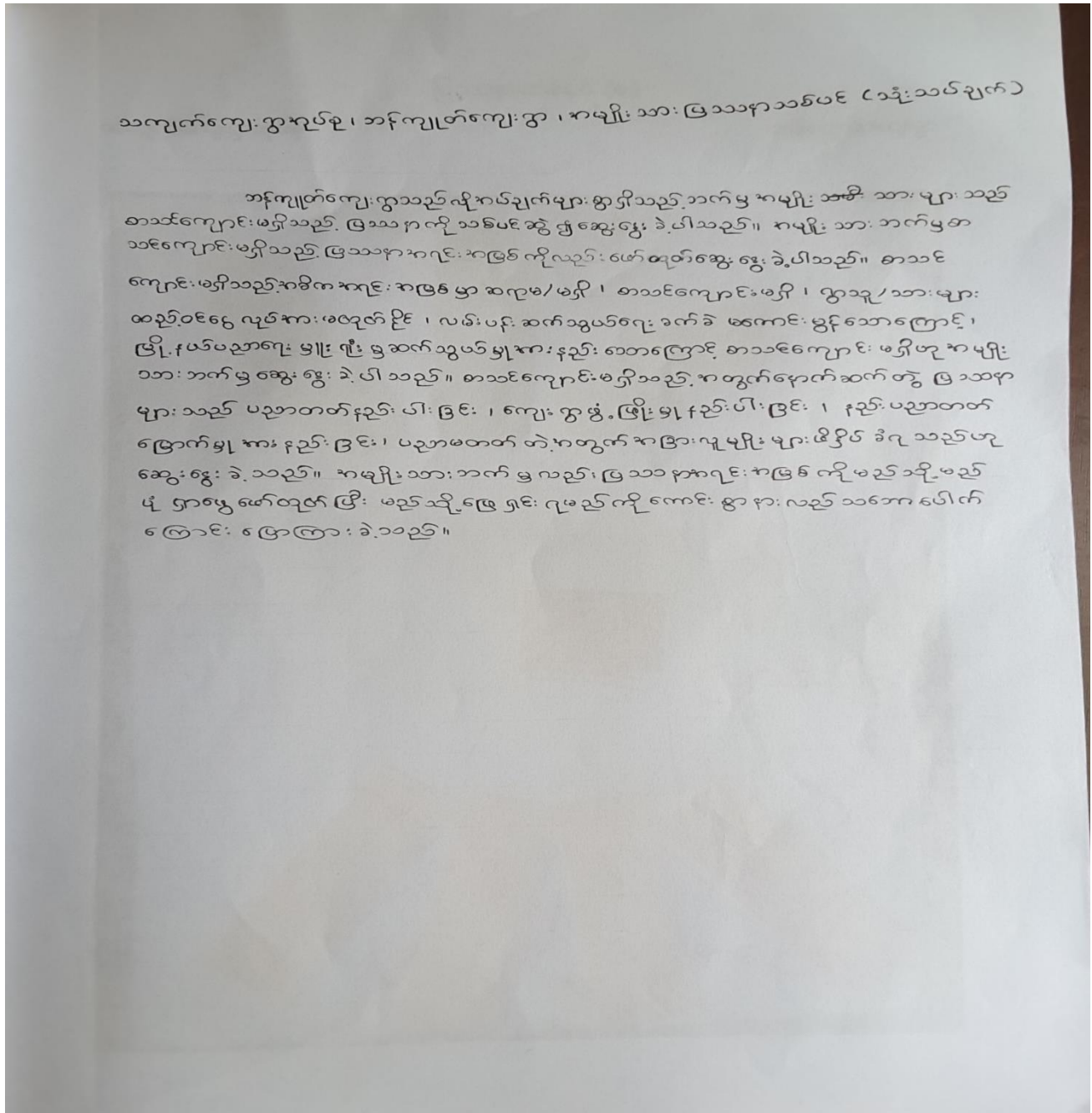

သကျက်ကျေး: ဣအုပ်စု၊ ဘန်ကျတ်ကျေး: ဣ၊ အမျိုးသား: ဗြဿနာသစ်ပင် (သုံးသပ်ချက်)

ဘန်ကျတ်ကျေး: ဣသည် လိုအပ်ချက်များ: ဣရှိသည် ဘက်ဗွ အမျိုး သား သား များ သည်
 စာသင်ကျောင်း: မရှိသည်။ ဗြဿနာကို သစ်ပင် ဆွဲ ဖွဲ့ ဆွေးနွေး: ခဲ့ပါသည်။။ အမျိုး သား: ဘက်ဗွ စာ
 သင်ကျောင်း: မရှိသည်။ ဗြဿနာအရင်း: အခြေ ကိုလည်း: ဖော်ထုတ်ဆွေး နွေး: ခဲ့ပါသည်။။ စာသင်
 ကျောင်း: မရှိသည်။ အဓိက အရင်း: အခြေ ဖွဲ့ ဆွဲ ဆွေး/ မရှိ။ စာသင်ကျောင်း: မရှိ။ ဣအုပ်စု/ သား: များ
 စာသင်စင်ပေ လှည့်အား: မထုတ် ငြိမ်း။ လမ်းပန်း: ဆက်သွယ်ရေး: ခက်ခဲ မကောင်း: ဗွန်သောကြောင့်၊
 ဖြို: နယ်ပယ်အရပ်: များ: ရှိ: ဗွန် ဆက်သွယ် များ: နည်း: စောကြောင့် စာသင်ကျောင်း: မရှိဟု အမျိုး
 သား: ဘက်ဗွ ဆွေး နွေး: ခဲ့ ပါ သည်။။ စာသင်ကျောင်း: မရှိသည်။ အတွက် နောက်ဆက်တွဲ ဗြဿနာ
 များ: သည် ပညာတတ်နည်း: ပါ: ဖြစ်: ၊ ကျေး: ဣဖွဲ့: ဖြို: များ: နည်း: ပါ: ဖြစ်: ၊ နည်း: ပညာတတ်
 ကြောက် များ: နည်း: ဖြစ်: ၊ ပညာမတတ် တဲ့: အတွက် အခြား: လူမျိုး: များ: ဖိနှိပ် ခံရ သည်ဟု
 ဆွေး: နွေး: ခဲ့: သည်။။ အမျိုးသား: ဘက်ဗွ နည်း: ဗြဿနာအရင်း: အခြေ ကို မည်သို့ မည်
 သို့ ဣန္ဒြေ ဖော်ထုတ် ဖြို: မည်သို့ ဖြေ ဖြေ: ဂုဏ် ကို ကောင်း: ဣ နား: လည် သဘော ပေါက်
 ကောင်း: ကြောကြား: ခဲ့: သည်။။

သကျက်ကျေးရွာအုပ်စု ၊ ဘန်ကျတ်ကျေးရွာ ချိတ်ဆက်ဖြူယားဖြေပုံ (သုံးသပ်ချက်)

ဘန်ကျတ်ကျေးရွာသည် KNU ဥက္ကဋ္ဌ နှင့် ကနိုး ၊ ဥက္ကဋ္ဌ ပရိသတ်ဦးစီး
 (၂) ဦး ရှိသည်။ KNU ဥက္ကဋ္ဌ ကော်မတီက တွင်း ရေး ဖြား၊ ဆယ်စု ဖွဲ့ ၊ လုံခြုံရေး
 ရှိပြီး ကနိုး ၊ ဥက္ကဋ္ဌ ကော်မတီက လည်း ကတွင်း ရေး ဖြား ၊ ဆယ်စု ဖြား ၊ တို့ ရှိကြောင်း
 တွေ့ ရသည်။ ကျေးရွာ လူထုသည် လူယပ်ကဖွဲ့ နှင့် ဆက်စပ်နေကြောင်း တွေ့ ရသည်။
 ကျေးရွာ လူထုသည် ကပျိုး သမီး ကဖွဲ့ နှင့် ဆက်စပ်နေပြီး ကပျိုး သမီး ကဖွဲ့ သည်
 ကတွင်း ရေး ဖြား နှင့် ဆက်စပ်နေသည်ကို တွေ့ ရသည်။ ကျေးရွာ လူထုထဲတွင် ကသင်း
 ကျပ်ဆရာသည် တစ်ဝက်လောက် ဆက်စပ်နေပြီး ကသင်း ကျပ်ဆရာ နှင့် ဂေါပက
 လူကြီး (သ.ထ) တို့ ဆက်စပ်နေသည်ကို တွေ့ ရှိသည်။ ဘန်ကျတ်ကျေးရွာ
 ကချိတ်ဆက်ဖြူဖြေပုံ ကို ဖြေပုံ ဖြေ နှင့် ကနိုး ၊ ဥက္ကဋ္ဌ ၊ လူ
 ယပ်ကဖွဲ့ ၊ ကပျိုး သမီး ကဖွဲ့ နှင့် ကသင်း ကျပ်ဆရာ တို့ သည် ကျေးရွာ လူထု နှင့်
 ကမ္ဘာ့ သုံး ဆက်စပ်နေကြောင်း တွေ့ ရှိသည်။

ကော်မတီဝင်လှုပ်ရှားမှုများ

သကျက်ကျေးရွာအုပ်စု

ဘန်ကျတ်ကျေးရွာ



သကျက်ကျေးရွာအုပ်စု



ဘန်ကျတ်ကျေးရွာ



၈။ ဘန်ကျွတ်ကျေးရွာ ကော်မတီဝင်များ စာရင်း

သကျက်အုပ်စု၊ ဘန်ကျွတ်ကျေးရွာကော်မတီဝင်များ

စဉ်	နာမည်	ကော်မတီအမည်	တာဝန်
၁ ၂	စောအယ်ဖိုးတို့ ဒေါ်ဖိုး	စီမံကိန်း၊ အထောက်အကူပြုကော်မတီ	-
၃ ၄	စောသိုက် နော်အယ်	ဝယ်ယူရေး၊ ဆပ်ကော်မတီ	-
၅ ၆	စောခေါင်းဦး နော်သန်းစော	စောင့်ကြည့်ကြီးကြပ်နှင့် အကဲဖြတ်ခြင်း ဆပ်ကော်မတီ	-
၇ ၈	စောကျော်နိုင် နော်ဦးဦးစော	လုပ်ငန်းလည်ပတ်ခြင်းနှင့် ဖြေရှင်းထိန်း သိမ်းရေး ဆပ်ကော်မတီ	-
၉ ၁၀	စောလမင်း နော်စောဖြူ	ကျေးရွာစေတနာ့ဝန်ထမ်း	-
၁၁ ၁၂	စိုစောပယ် နော်စော	အကြံပြုတိုင်ကြားဖြေရှင်းရေး ကိုယ်စားလှယ်	-
၁၃	နော်ခင်ဦးစော	ကျေးရွာစွဲစားရင်းကိုင်	-

၉။ ကျေးရွာအချက်အလက်(ပုံစံ-၁)

လူထုဗဟိုပြုစီမံကိန်း၊ စီမံကိန်းလက်ခွဲ
အပိုင်း-၃ ၂၉.၉.၂၀၁၅

ပုံစံ-၁ ကျေးရွာအခြေခံအချက်အလက်များ (Form PC 1)

ကျေးရွာအုပ်ချုပ်ရေးမှူးအမည်: ဦး ဦး ဘို၊ နေအိမ်: ၆၈၀
 ကျေးရွာအုပ်ချုပ်ရေးမှူး၏ဖုန်းနံပါတ် (၀၅): ၉၅၀၀၀၀၀၀၀၀
 လူထုစည်းရုံးရေးမှူး၏အမည်: ဦး ဦး + ၆၈၀၀၀၀၀၀၀၀
 မြို့နယ်တိုင်းဒေသကြီး: တနင်္သာရီ၊ မြို့နယ်: တနင်္သာရီ၊ ကျေးရွာအုပ်စု: တနင်္သာရီ၊ ကျေးရွာ: ဘင်္ဂါ

ကျေးရွာအုပ်စု၏အကျဉ်းချုပ်အချက်အလက်များကို မိတ်ဆက်ခရီးသွားရောက်သောအခါ လူထုစည်းရုံးရေးမှူးသည် ကျေးရွာအုပ်စု၏အကျဉ်းချုပ်အချက်အလက်များကို မေတ္တာရပ်ခံ၍ တောင်းခံရသည်။ ဤအချက်အလက်များကို စီမံကိန်းမိတ်ဆက်အဖွဲ့မှန်ကန်အောင်ပြုလုပ်ရမည်။ ပြီးနောက်တွင် လူထုစည်းရုံးရေးမှူးမှ သတင်းအချက်အလက်ထဲသို့ Tablets မှတစ်ဆင့် ဖြည့်သွင်းရမည်။

က. လူဦးရေ	လူမျိုးစု	အိမ်ထောင်စုအရေအတွက်	ကိုးကွယ်သည့်ဘာသာ	အိမ်ထောင်စုအရေအတွက်
လူဦးရေ	၁၅၅	၅၅	ဘာသာ(၁) ဘုရားကျောင်း	၅၅
လူမျိုးစု (၂) မြန်မာ	၃	၃	ဘာသာ(၂) မုန့်	၃
လူမျိုးစု (၃) ကရင်/မိမာ	၁	၁	ဘာသာ(၃) မုန့်	၁

အမျိုးသား(အရေအတွက်)	အမျိုးသမီး(အရေအတွက်)
၅၅	၅၁
အိမ်ထောင်စုဦးစီး	-

(ခ) လက်လှမ်းမီအသုံးပြုနိုင်သည့် အဆောက်အအုံများ

စာသင်ကျောင်း	အမှတ်ခြံစံပါ	ကျန်းမာရေး	အမှတ်ခြံစံပါ	ဘာသာရေးအဆောက်အအုံ	အမှတ်ခြံစံပါ
အထက်တန်းကျောင်း	<input type="checkbox"/>	ဆေးရုံ	<input type="checkbox"/>	စေတီ	<input type="checkbox"/>
အလယ်တန်းကျောင်း	<input type="checkbox"/>	ကျန်းမာရေးဌာန	<input type="checkbox"/>	ဘုန်းကြီးကျောင်း	<input type="checkbox"/>
မူလတန်းကျောင်း	<input type="checkbox"/>	ကျန်းမာရေးဌာနခွဲ	<input type="checkbox"/>	ဟိန္ဒူဘုရားကျောင်း	<input type="checkbox"/>
မူကြိုကျောင်း	<input type="checkbox"/>	ဆေးပေးခန်း	<input type="checkbox"/>	ရေစိမ့်ယာန်ကျောင်း	<input checked="" type="checkbox"/>
အခြား	<input type="checkbox"/>	အခြား	<input type="checkbox"/>	ဗလီ	<input type="checkbox"/>
				အခြား	<input type="checkbox"/>
မှတ်ချက်		မှတ်ချက်		မှတ်ချက်	

၁၀။ စီမံကိန်း စက်ဝန်း (ပုံစံ-၂)

လူထုပတ်ပြုစီမံကိန်းစီမံကိန်းလက်စွဲ
အပိုင်း-၃ ၊

ပုံစံ ၀-၂ - စီမံကိန်းစက်ဝန်းအချိန်ဇယား (PC 2)

လမ်းညွှန်ချက်သက်ဆိုင်ရာလူထုစည်းရုံးရေးမှူး/လက်ထောက်နည်းပညာနည်းပညာမှူးများမှ အတွက်ဤပုံစံကိုဖြည့်သွင်းရမည်။		စီမံကိန်းစက်ဝန်းအဆင့်တစ်ခုစီ	ပြီးစီးတိုင်းကျေးရွာနှင့်	ကျေးရွာအုပ်စု
စည်းရုံးရေးမှူး/ဝန်ထမ်း အမည်				
နေ့စွဲ	၂. ၅. ၂၀၁၆	စက်ဝန်းအားအမှတ်ခြိမ်းပါ <input type="checkbox"/> စက်ဝန်း(၁) <input type="checkbox"/> စက်ဝန်း(၂) <input type="checkbox"/> စက်ဝန်း(၃) <input type="checkbox"/> စက်ဝန်း (၄)		
ဖြည့်နှယ်/တိုင်း	၀၇၂ ယ်ဂီ	မြို့နယ်	၀၇၂ ယ်ဂီ	ကျေးရွာအုပ်စု
			၁၁၈၂၂၇	ကျေးရွာ
			၁၇၂၂၂၇	

စီမံကိန်းဆောင်ရွက်မှုအဆင့်များ	နေ့စွဲ		အစည်းအဝေးတွင်တက်ရောက်သူအရေအတွက်			
	စတင်သည့်နေ့	ပြီးဆုံးသည့်နေ့	အမျိုးသားအရေအတွက်	အမျိုးသမီးအရေအတွက်	အိမ်ထောင်စုအရေအတွက်	လူမျိုးစုတက်ရောက်သူအရေအတွက်နှင့် လူမျိုးစုအမည်
၁. ကျေးရွာစီမံကိန်း မိတ်ဆက်အစည်းအဝေး	၂. ၅. ၂၀၁၆	၂. ၅. ၂၀၁၆	၁၆	၁၅	၃၁	၈၇၉-၅၁
၂. ကျေးရွာဖွံ့ဖြိုးရေး စီမံချက်ရေးဆွဲခြင်း အစည်းအဝေး	၅. ၅. ၂၀၁၆	၅. ၅. ၂၀၁၆	၁၆	၁၄	၃၀	၈၇၉-၅၁
၃. ကျေးရွာအုပ်စု လုပ်ငန်း ဆုံးဖြတ်ချက်ချသည့်အစည်းအဝေး	၇. ၅. ၁၆	၇. ၅. ၁၆	၁၈	၈	၂၆	၁
၄. မြို့နယ်အဆင့်စီမံကိန်းရေးဆွဲရေးနှင့်အကောင်အထည်ဖော်ရေးကော်မတီ၏ စီမံကိန်း သုံးသပ်မှုအစည်းအဝေး			မလို	မလို	မလို	မလို
၅. မြို့နယ် စီမံကိန်းရေးဆွဲရေးနှင့်အကောင်အထည်ဖော်ရေးကော်မတီ၏ဆုံးဖြတ်မှုကို ရွာသို့ အသိပေးအကြောင်းကြားသည့်အစည်းအဝေး						၁
၆. စီမံကိန်းလုပ်ငန်းစဉ်စီမံချက်ရေးဆွဲခြင်း အစည်းအဝေး	မလို	မလို	မလို	မလို	မလို	မလို
၆.၁။ စီမံကိန်းလုပ်ငန်း အကောင်အထည်ဖော်ရေးအစီအစဉ် ရေးဆွဲခြင်း						၁
၆.၂။ ဝယ်ယူရေးအစီအစဉ် ရေးဆွဲခြင်း						၁

ကျေးဇူးတင်မှု	ကျေးဇူးတင်မှု ရက်စွဲ: ရက်	အချိန်: ဘဝ	အချိန်: ဘဝ အချိန်: ဘဝ အချိန်: ဘဝ	အချိန်: ဘဝ အချိန်: ဘဝ	အချိန်: ဘဝ			အချိန်: ဘဝ
					အချိန်: ဘဝ	အချိန်: ဘဝ	အချိန်: ဘဝ	
ကျေးဇူးတင်မှု	ကျေးဇူးတင်မှု ရက်စွဲ: ၂၀၂၀	အချိန်: - ၂၅၆၀	၇၁	(၇၁)	၆၅			၆၅
ကျေးဇူးတင်မှု	ကျေးဇူးတင်မှု ရက်စွဲ: ၂၀၂၀	အချိန်: - ၂၀၀	၃၆၆	(၃၆၆)	၇၀			၇၀
ကျေးဇူးတင်မှု	ကျေးဇူးတင်မှု ရက်စွဲ: ၂၀၂၀	အချိန်: - ၂၀၀	၁၂၃	(၁၂၃)	၇၂			၇၂

လူထုဝဟ်ပြီပိမံက်နိးပိမံက်နိးလက်စွဲ
အပိုင်း-၃ ၂၉.၉.၂၀၁၅

ပုံစံ - ၀-၁၂ - အစည်းအဝေးတက်ရောက်သူများ (FORM PC 12)

လမ်းညွှန်၊ ပိမံက်နိး အစည်းအဝေးအားလုံးတွင် အသုံးပြုရန်၊ လူထုဝဟ်ရုံးမှပေးက ဧည့်သည်အဖြစ် ပုံစံ ၂ ပိမံက်နိးတက်ဝန်းအချိန်ယူပြီး အစည်းအဝေးတက်ရောက်သူများစာရင်းကို ဖြည့်သွင်းရန်

စည်းရုံးရေးမှူးအမည် ဦး.စော.ဂျီ.ခိုင်, ဒေါ်မာ.ညို.ယဉ်.ကျောင်း

ရက်စွဲ: ၂-၃-၂၀၁၆

ပိမံက်နိးတက်ဝန်းအမှတ်ဖြစ်ပါ(✓) တက်ဝန်း(၁) တက်ဝန်း(၂) တက်ဝန်း(၃) တက်ဝန်း(၄)

ပြည်နယ်/တိုင်းဒေသကြီး: တနင်္သာရီ

မြို့နယ်: တနင်္သာရီ

ကျေးရွာအုပ်စု: သကျက်ကျပ်စု

ကျေးရွာ: အနီကျက်

အစည်းအဝေးခေါင်းစဉ်:

စဉ်	အမည်	ကျား (✓)	မ (✓)	အိမ်ထောင်စုကိုယ်စားလှယ်(✓) ^(၁)	လူမျိုး	လက်မှတ်
၁။	ဦး.ခေါင်.ခွန်	✓		✓	ကရင်	-
၂။	ဦး.ဝင်း.ကြည်	✓		✓	။	+
၃။	ဦး.စော.ဝင်း.ထွေး	✓		✓	။	၂၀၁၆
၄။	ဦး.စော.အယ်.ဖိုး.အိ	✓		✓	။	၂၀၁၆
၅။	ဦး.ထူး.လေ	✓		✓	။	၂၀၁၆
၆။	ဦး.စိုး.အိ.အောင်	✓		✓	။	၂၀၁၆
၇။	ဦး.မြ.အောင်	✓		✓	။	၂၀၁၆
၈။	ဒေါ်မန်း.မန်		✓	✓	ဗမာ	၂၀၁၆
၉။	ဒေါ်အေး.အေး		✓	✓	ကရင်	၂၀၁၆
၁၀။	ဦး.အိ.အိ.အောင်		✓	✓	။	+
၁၁။	ဦး.အိ.အိ.	✓		✓	။	+
၁၂။	ဒေါ်အေး.အေး		✓	✓	။	+
၁၃။	ဇော်.အိ.အိ.အောင်		✓	✓	။	၂၀၁၆
စုစုပေါင်း	၁၃					

(၁) အိမ်ထောင်စုစီးပွားဖြစ်ရန်မလိုပါ။ အမျိုးသား/အမျိုးသမီး အိမ်ထောင်စု တစ်စုကို ကိုယ်စားပြုသူမည်သူမဆို အမှတ်ဖြစ်ပါ။

လူထုဝယ်မြဲပိမံကိန်းပိမံကိန်းလက်စွဲ
အပိုင်း-၃ ၂၉.၉.၂၀၁၅

ပုံစံ - ၀-၁၂ - အစည်းအဝေးတက်ရောက်သူများ (FORM PC 12)

လမ်းညွှန်၊ ပိမံကိန်း အစည်းအဝေးအားလုံးတွင် အသုံးပြုရန်၊ လူထုဝယ်မြဲပိမံကိန်းက ကျေးရွာသို့ ကွင်းဆင်းစဉ် စစ်ဆေး၍ ပုံစံ ၂ ပိမံကိန်းစက်ဝန်းအချိန်ဇယားပါ အစည်းအဝေးတက်ရောက်သူများစာရင်းကို မြည့်သွင်းရန်

စည်းရုံးရေးအမည် - ဒေါ်ခင်အေးအေး

ရက်စွဲ၊ ၂-၃-၁၆ ပိမံကိန်းစက်ဝန်းအမှတ်(၇) မိမိစက်ဝန်း(၉) □စက်ဝန်း(၂) □စက်ဝန်း(၃) □စက်ဝန်း(၄)

မြည်နယ်/ တိုင်းဒေသကြီး: တနင်္သာရီ မြို့နယ်: တနင်္သာရီ ကျေးရွာအုပ်စု: သကျက် ကျေးရွာ: ဘန်ကျက်

အစည်းအဝေးခေါင်းစဉ်:

စဉ်	အမည်	ကျား (✓)	မ (✓)	အိမ်ထောင် စုကိုယ်စား လှယ်(✓) ^(၁)	လူမျိုး	လက်မှတ်
၁	ဒေါ် မြင့်စန်း		✓	✓	ကျား	မြတ် ၆ ဒီဂရီ
၂	ဒေါ်စန်းမာ	✓		✓	မ	ဒေါ်ပွဲ
၃	မိမိစက်ဝန်း	✓		✓	မ	
၄	ဒေါ်ခင်အေး	✓		✓	မ	+
၅	ဒေါ်မိမိစန်းကြူ		✓	✓	မ	ဒေါ်မိမိစန်း
၆	ဒေါ်မာ		✓	✓	မ	
၇	ဒေါ်ခင်ခင်		✓	✓	မ	
၈	ဒေါ်ကျက်ယယ်		✓	✓	မ	ဒေါ်မာ
၉	မိမိစက်ဝန်း		✓	✓	မ	ဒေါ်မာ
၁၀	ဒေါ်မာ		✓	✓	မ	ဒေါ်မာ
၁၁	ဒေါ်မာ		✓	✓	မ	ဒေါ်မာ
၁၂	ဒေါ်မာ		✓	✓	မ	ဒေါ်မာ
၁၃	ဒေါ်မာ		✓	✓	မ	ဒေါ်မာ
၁၄	ဒေါ်မာ		✓	✓	မ	ဒေါ်မာ
၁၅	ဒေါ်မာ		✓	✓	မ	ဒေါ်မာ
၁၆	ဒေါ်မာ		✓	✓	မ	ဒေါ်မာ
၁၇	ဒေါ်မာ		✓	✓	မ	ဒေါ်မာ
၁၈	ဒေါ်မာ		✓	✓	မ	ဒေါ်မာ
၁၉	ဒေါ်မာ		✓	✓	မ	ဒေါ်မာ
၂၀	ဒေါ်မာ		✓	✓	မ	ဒေါ်မာ
၂၁	ဒေါ်မာ		✓	✓	မ	ဒေါ်မာ
၂၂	ဒေါ်မာ		✓	✓	မ	ဒေါ်မာ
၂၃	ဒေါ်မာ		✓	✓	မ	ဒေါ်မာ
၂၄	ဒေါ်မာ		✓	✓	မ	ဒေါ်မာ
၂၅	ဒေါ်မာ		✓	✓	မ	ဒေါ်မာ
၂၆	ဒေါ်မာ		✓	✓	မ	ဒေါ်မာ
၂၇	ဒေါ်မာ		✓	✓	မ	ဒေါ်မာ
၂၈	ဒေါ်မာ		✓	✓	မ	ဒေါ်မာ
၂၉	ဒေါ်မာ		✓	✓	မ	ဒေါ်မာ
၃၀	ဒေါ်မာ		✓	✓	မ	ဒေါ်မာ
၃၁	ဒေါ်မာ		✓	✓	မ	ဒေါ်မာ
၃၂	ဒေါ်မာ		✓	✓	မ	ဒေါ်မာ
၃၃	ဒေါ်မာ		✓	✓	မ	ဒေါ်မာ
၃၄	ဒေါ်မာ		✓	✓	မ	ဒေါ်မာ
၃၅	ဒေါ်မာ		✓	✓	မ	ဒေါ်မာ
၃၆	ဒေါ်မာ		✓	✓	မ	ဒေါ်မာ
၃၇	ဒေါ်မာ		✓	✓	မ	ဒေါ်မာ
၃၈	ဒေါ်မာ		✓	✓	မ	ဒေါ်မာ
၃၉	ဒေါ်မာ		✓	✓	မ	ဒေါ်မာ
၄၀	ဒေါ်မာ		✓	✓	မ	ဒေါ်မာ
၄၁	ဒေါ်မာ		✓	✓	မ	ဒေါ်မာ
၄၂	ဒေါ်မာ		✓	✓	မ	ဒေါ်မာ
၄၃	ဒေါ်မာ		✓	✓	မ	ဒေါ်မာ
၄၄	ဒေါ်မာ		✓	✓	မ	ဒေါ်မာ
၄၅	ဒေါ်မာ		✓	✓	မ	ဒေါ်မာ
၄၆	ဒေါ်မာ		✓	✓	မ	ဒေါ်မာ
၄၇	ဒေါ်မာ		✓	✓	မ	ဒေါ်မာ
၄၈	ဒေါ်မာ		✓	✓	မ	ဒေါ်မာ
၄၉	ဒေါ်မာ		✓	✓	မ	ဒေါ်မာ
၅၀	ဒေါ်မာ		✓	✓	မ	ဒေါ်မာ

(၁) အိမ်ထောင်စုကိုယ်စားလှယ်အဖြစ် ဖြစ်ရန်မလိုပါ။ အမိမိစက်ဝန်း/အမိမိစက်ဝန်း အိမ်ထောင်စု တစ်စုကို ကိုယ်စားပြုသူမည်သူမဆို အမှတ်ပြုနိုင်ပါ။

လူထုဝဟ်ပြုစီမံကိန်း၊စီမံကိန်းလက်စွဲ
အပိုင်း-၃ ၂၉.၉.၂၀၁၅

ပုံစံ - ၀-၁၂ - အစည်းအဝေးတက်ရောက်သူများ (FORM PC 12)

လမ်းညွှန်၊ စီမံကိန်း အစည်းအဝေးအားလုံးတွင် အသုံးပြုရန် လူထုစည်းရုံးရေးမှူးက ကျေးရွာသို့ ကွင်းဆင်းစဉ် စစ်ဆေး၍ ပုံစံ ၂ စီမံကိန်းစက်ဝန်းအချိန်ယာယီ အစည်းအဝေးတက်ရောက်သူများစာရင်းကို မြည့်သွင်းရန်

စည်းရုံးရေးမှူးအမည် - ဦး စောရဲဦး ၊ ဒေါ်ယဉ်ယဉ်ကောင်

ရက်စွဲ - ၂.၃.၂၀၁၆ စီမံကိန်းစက်ဝန်းအမှတ်(၁) စက်ဝန်း(၁) စက်ဝန်း(၂) စက်ဝန်း(၃) စက်ဝန်း(၄)

ပြည်နယ်/တိုင်းဒေသကြီး - တနင်္သာရီ မြို့နယ် - တနင်္သာရီ ကျေးရွာအုပ်စု - ဝင်ကျက် ကျေးရွာ - ဘင်ကျက်

အစည်းအဝေးခေါင်းစဉ်

စဉ်	အမည်	ကျား (✓)	မ (✓)	အိမ်ထောင် စုကိုယ်စား လွယ်(✓) ^(၁)	လူမျိုး	လက်မှတ်
၁၄	ဦး ကုလားစ	✓		✓	ဗမာ	ဦး ကုလားစ
၁၅	ဒေါ်သန်းစော		✓	✓	ဗမာ	ဦးကျော်စွာ
၁၆	ဒေါ်ခင်ညွှန်စော		✓	✓	ဗမာ	ဒေါ်ခင်ညွှန်စော
၁၇	ဒေါ်စောဇွဲ		✓	✓	ဗမာ	ဦးကျော်စွာ
၁၈	ဦးစောသိန်း	✓		✓	ဗမာ	ဦးစောသိန်း
၁၉	ဦးစောစိန်	✓		✓	ဗမာ	ဦးစောစိန်
၂၀	ဦးစိန်	✓		✓	ဗမာ	ဦးစိန်
၂၁	ဦးစိန်ကျော်	✓		✓	ဗမာ	ဦးစိန်ကျော်
၂၂	ဒေါ်စောစာ	✓	✓	✓	ဗမာ	ဦးစောစာ
၂၃	ဒေါ်ခင်ခင်စော		✓	✓	ဗမာ	ဒေါ်ခင်ခင်စော
၂၄	ဦးစောစက်		✓	✓	ဗမာ	ဦးစောစက်
၂၅	ဒေါ်စောမြင့်		✓	✓	ဗမာ	ဒေါ်စောမြင့်
၂၆	ဒေါ်စောဖြူ		✓	✓	ဗမာ	ဒေါ်စောဖြူ
စုစုပေါင်း		5	8			

(၁) အိမ်ထောင်စုစီမံကိန်းမလိုပါ။ အမျိုးသား/အမျိုးသမီး အိမ်ထောင်စု တစ်စုကို ကိုယ်စားပြုသူမည်သူမဆို အမှတ်ခြစ်ပါ။

ဘန်ကျပ်ကျေးရွာ၊ သကျက်အုပ်စု၊ တနင်္သာရီမြို့နယ်

ဦးစာပေး ကဏ္ဍအလိုက် လုပ်ငန်းများအကျဉ်းချုပ်

ကဏ္ဍအလိုက် အခက်အခဲ ဖွဲ့စည်းပုံ

ဘန်ကျပ်ကျေးရွာ ကဏ္ဍအလိုက် ဦးစာပေး ဖွဲ့ ဖြည့်ရေး လုပ်ငန်းစဉ်များ

စဉ်	လုပ်ငန်း	အဆို ဖြည့်	အကျဉ်းစာ ခွင့်ပြုချက်	ဖြည့်ဖြော်ရေးဆောင်ရွက်ပေးနိုင်သည့် အဖွဲ့အစည်း
၁။ ၂။	စာသင်ကျောင်း (ဖြည့်)၊ လမ်း / တံတား	က+မ	၃၀	ငစတ စီမံကိန်း
၁။	ဆေးခန်း	က+မ	၁၄၆	ငစတ စီမံကိန်း
	မိုး	က+မ	၁၄၆	EMP စီမံကိန်း
၁။	ရေတွင်း	က+မ	၁၄၆	ကျေးလက်အသံဖွဲ့ဖြည့်ရေး

