

ပြည်ထောင်စု သမ္မတမြန်မာနိုင်ငံတော် အစိုးရ
 မွေးမြူရေး၊ ရေလုပ်ငန်းနှင့် ဆည်မြောင်း ဝန်ကြီးဌာန
 ကျေးလက်ဒေသဖွံ့ဖြိုးတိုးတက်ရေး ဦးစီးဌာန
 တနင်္သာရီမြို့နယ်



လူထုဗဟိုပြု စီမံကိန်း
 National Community Driven Development Project
 (NCDDP)



ကျေးရွာဖွံ့ဖြိုးရေး အစီအစဉ်
 Village Development Plan (VDP)
 ခြောက်မိုင်ကျေးရွာ၊ သကျက် အုပ်စု

၂၀၁၆ ခုနှစ်

တနင်္သာရီမြို့

မာတိကာ

၁။	မြို့နယ်မြေပုံ	၃
၂။	ကျေးရွာအုပ်စုပြမြေပုံ (တည်နေရာ)	၄
၃။	အုပ်စုတွင်ပါဝင်သောကျေးရွာများစာရင်း	၅
၄။	ကျေးရွာအခြေခံအချက်အလက်များ	၆
၅။	လူထုပူးပေါင်းပါဝင်သော လူမှုဆန်းစစ်ခြင်းနှင့် အကဲဖြတ်ခြင်းလုပ်ငန်းစဉ် (PSA/PRA) အကျဉ်းချုပ်ဇယား	၇
၆။	ကျေးရွာဖွံ့ဖြိုးရေးအစီအစဉ်အတွက်အသုံးပြုခဲ့သော PRA tools များနှင့် တစ်ခုချင်းစီ အတွက် သုံးသပ်ချက်များ	၉
၇။	ကော်မတီဝင်များရွေးချယ်ခြင်းနှင့်ကျေးရွာဖွံ့ဖြိုးရေးအစီအစဉ်ဆောင်ရွက်မှုမှတ်တမ်းဓါတ်ပုံများ	၂၁
၈။	ကော်မတီဝင်များစာရင်း	၂၂
၉။	ကျေးရွာအချက်အလက်(ပုံစံ-၁)	၂၃
၁၀။	စီမံကိန်းစက်ဝန်းအချိန်ဇယား(ပုံစံ- ၂)	၂၆
၁၁။	ကျေးရွာဖွံ့ဖြိုးရေးဦးစားပေးအစီအစဉ်(ပုံစံ-၃)	၂၇
၁၂။	ကျေးရွာအုပ်စုစီမံကိန်းလုပ်ငန်းခွဲရွေးချယ်ခြင်း(ပုံစံ-၄)	၂၉
၁၃။	အစည်းအဝေးတက်ရောက်သူများစာရင်း(ပုံစံ-၁၂)	၃၀
၁၄။	အစည်းအဝေးမှတ်မှတ်တမ်း	၃၁
၁၅။	ကဏ္ဍာအလိုက် ဦးစားပေးလုပ်ငန်းများ အကျဉ်းချုပ်	၃၅
၁၆။	VDP အရည်အသွေး ထိန်းချုပ်မှု	၃၆

၁။ တနင်္သာရီမြို့နယ်ပြ မြေပုံ

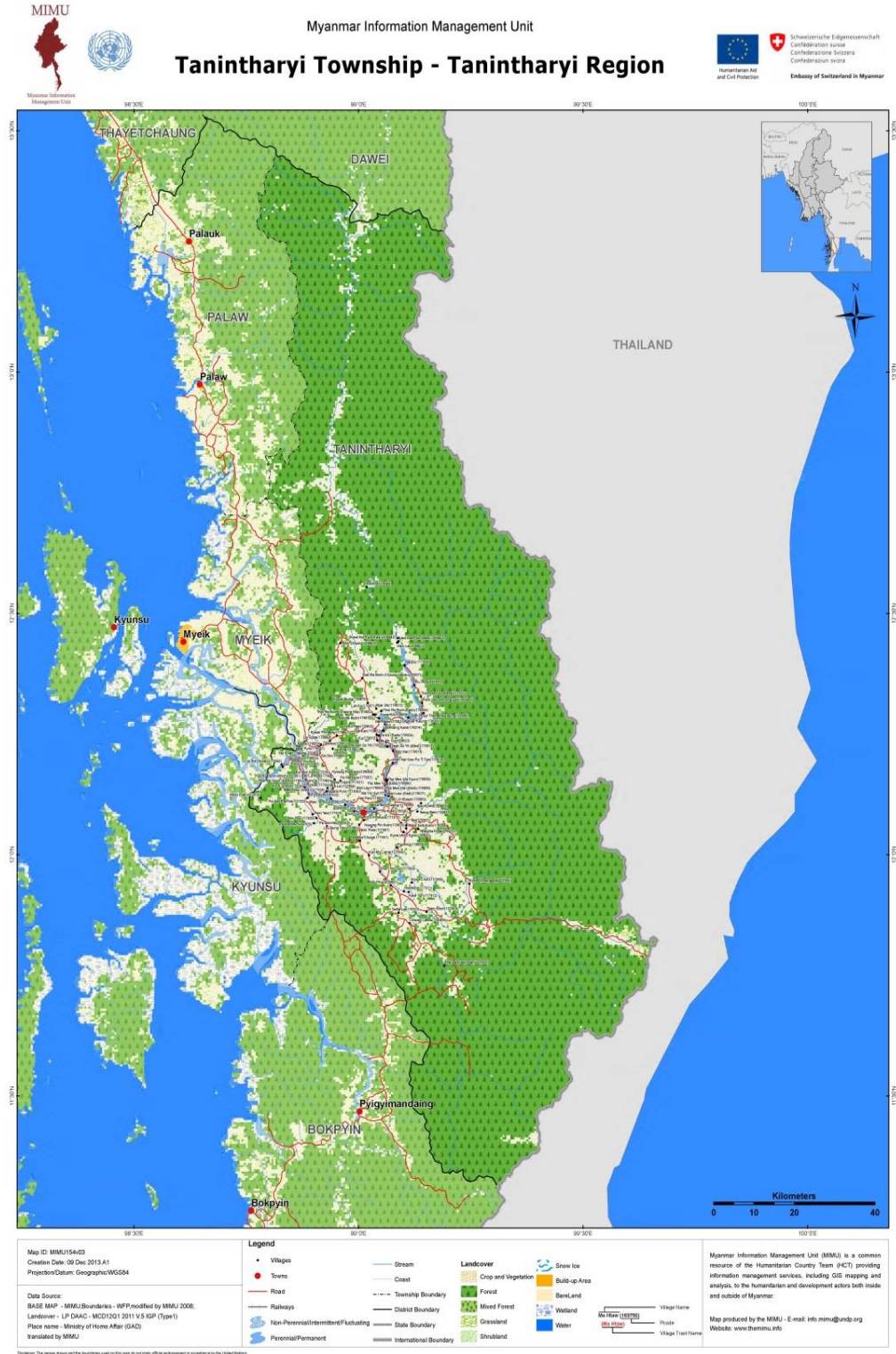

၃။ အုပ်စုတွင်ပါဝင်သောကျေးရွာများစာရင်း

အုပ်စုတွင်ပါဝင်သော ကျေးရွာများစာရင်း

အစဉ်	ကျေးရွာအမည်
၁	၇၅ နိုင်ငံ ကျေးရွာ
၂	တောင်ငူ(၁) ကျေးရွာ
၃	တောင်ငူ(၂) ကျေးရွာ
၄	ကျေးရွာအုပ်စု(၁) ကျေးရွာ
၅	ကျေးရွာအုပ်စု
၆	ကျေးရွာ
၇	ကျေးရွာအုပ်စု(၂) ကျေးရွာ
၈	ကျေးရွာအုပ်စု

၄။ ကျေးရွာအခြေခံအချက်အလက်များ

[၆] မိုင်ကျေးရွာ၏အခြေခံအချက်အလက်များ

၆ မိုင်ကျေးရွာသည်ကျေးရွာများစွာကိုဖြတ်သန်းသွားလာနေသည့်မိန်းကမ်းမ
 တီးပေါ်တွင်တည်ရှိနေသောရွာတစ်ရွာဖြစ်ပါသည်။ လူဦးရေပေါင်း (၈၄၄) ယောက်ရှိ
 ပြီး အိမ်ထောင်စု ဦးရေမှာ (၁၆၆) အိမ်ထောင်စုရှိပါသည်။ တစ်ရွာလုံးမှာ ဗုဒ္ဓဘာသာ
 ကို ကိုးကွယ်ကြပါသည်။ ထိုရွာကလေးတွင်မူလတန်းကျောင်းတစ်ကျောင်းရှိ၍
 ရွာတွင်နေထိုင်ပြီး သင်ကြား ဖြေခေးသော ဆရာမများကည်း ရှိပါသည်။ ဗုဒ္ဓဘာသာ
 ကိုကိုးကွယ်ကြသူများဖြစ်၍ ဘုန်းတော်ကြီးကျောင်းကည်း တည်ရှိထားသည်ကိုတွေ့
 သည်။ ဘုန်းတော်ကြီးကျောင်း၏ အနောက်ဘက်တွင် ဦးဖိန်တံတား ကဲ့သို့ လှပသော
 ဆစ်လုံးတိုင်တံတား ကလေးတစ်ခု ရှိသည်။ ထိုရွာကလေး၏ လှပထူးခြားသော ရေကန်
 တစ်ခုပင်ဖြစ်သည်။ (၆) မိုင်ကျေးရွာတွင်လွန်ခဲ့သော (၅၁၅) ခန့်က ဖြေ ယာသိမ်း
 ဆည်း ဖူးများ ရှိခဲ့သောကြောင့် အိမ်သာခဲ (၆၄) အိမ်ရှိခဲ့ပြီး ယခုအချိန်ထိ (၄၇)
 အိမ်မျှ ရှိကြောင်း ကည်း ရွာသားများ၏ပြောကြားချက်အရ သိရှိခဲ့ရသည်။ ထိုရွာ
 ကလေးသည် ကတ္တရာကမ်းပေါ်တွင်တည်ရှိနေသောကြောင့် ရွှေကန်၊ မိုးကန်အချို့ရှိ
 တွင် လွယ်ကူစွာသွားလာ ရှိနိုင်ကြောင်း တွေ့ရပါသည်။ မိုးကန်အချို့တွင်သာသာ
 ဘေးအန္တရာယ်အစေ့ဖြစ်ရေကြီးရေလျှံ ဖူးများဖြစ်နေကြောင်း သိရပါသည်။ ထို
 ရွာတွင်ဆီအုန်း၊ မိုက်ခင်းများရှိပြီး ဆီအုန်းစက်ရုံတည်ရှိထားကြောင်း ကည်း သိရ
 ပါသည်။

၅။ လူထု ပူးပေါင်းပါဝင်သော လူမှု ဆန်းစစ်ခြင်းနှင့် အကဲဖြတ်ခြင်း လုပ်ငန်းစဉ် (PSA/PRA) အကျဉ်းချုပ်

လူထုပူးပေါင်းပါဝင်သော လူမှုဆန်းစစ်ခြင်းနှင့် အကဲဖြတ်ခြင်း လုပ်ငန်းစဉ် အကျဉ်းချုပ်

စဉ်	အကြောင်းအရာ	ပုံစံ	ဦးတည်အုပ်စု	ထက်ရှေ့		အဓိက အားပေးပေးရမည့် အရာများ
				အားပေး	အားပေး	
၀	ရုစာချုပ် ကြွယ်ဝမှု အဆင့် သတ်မှတ်ခြင်း	၅၀၀၀-၀-၂-၂၀၀၆	ချစ်သာ၊ အယ်ဒီ၊ အယ်ဒီ၊ အယ်ဒီ၊ အယ်ဒီ၊ အယ်ဒီ၊ အယ်ဒီ၊ အယ်ဒီ၊ အယ်ဒီ၊ အယ်ဒီ	၂၅	၂၅	အိမ်ထောင်ရေး၊ အားပေးခြင်း၊ အားပေးခြင်း၊ အားပေးခြင်း၊ အားပေးခြင်း၊ အားပေးခြင်း၊ အားပေးခြင်း၊ အားပေးခြင်း၊ အားပေးခြင်း၊ အားပေးခြင်း
၁	ရာသီ သို့မဟုတ် ဖြစ်ရပ်	၅၀၀၀-၀-၂-၂၀၀၆	အမျိုးသား၊ အမျိုးသမီး	၁၀	၁၀	ရာသီအလိုက် နေရာ၊ အားပေးခြင်း၊ အားပေးခြင်း၊ အားပေးခြင်း၊ အားပေးခြင်း၊ အားပေးခြင်း၊ အားပေးခြင်း၊ အားပေးခြင်း၊ အားပေးခြင်း၊ အားပေးခြင်း
၂	လူမှုအခြေပြ ဖွဲ့စည်းခြင်း	၅၀၀၀-၀-၂-၂၀၀၆	ရပ်ကွက်၊ အမျိုးသား၊ အမျိုးသမီး၊ အမျိုးသမီး	၁၀	၁၀	အိမ်ထောင်ရေး၊ အားပေးခြင်း၊ အားပေးခြင်း၊ အားပေးခြင်း၊ အားပေးခြင်း၊ အားပေးခြင်း၊ အားပေးခြင်း၊ အားပေးခြင်း၊ အားပေးခြင်း၊ အားပေးခြင်း
၃	ပြဿနာ သတ်မှတ်ခြင်း	၅၀၀၀-၀-၂-၂၀၀၆	အမျိုးသား၊ အမျိုးသမီး	၁၀	၁၀	အားပေးခြင်း၊ အားပေးခြင်း၊ အားပေးခြင်း၊ အားပေးခြင်း၊ အားပေးခြင်း၊ အားပေးခြင်း၊ အားပေးခြင်း၊ အားပေးခြင်း၊ အားပေးခြင်း၊ အားပေးခြင်း
၄	အားပေးခြင်း	၅၀၀၀-၀-၂-၂၀၀၆	အမျိုးသား၊ အမျိုးသမီး	၁၀	၁၀	အားပေးခြင်း၊ အားပေးခြင်း၊ အားပေးခြင်း၊ အားပေးခြင်း၊ အားပေးခြင်း၊ အားပေးခြင်း၊ အားပေးခြင်း၊ အားပေးခြင်း၊ အားပေးခြင်း၊ အားပေးခြင်း
၅	အားပေးခြင်း	၅၀၀၀-၀-၂-၂၀၀၆	အမျိုးသား၊ အမျိုးသမီး	၁၀	၁၀	အားပေးခြင်း၊ အားပေးခြင်း၊ အားပေးခြင်း၊ အားပေးခြင်း၊ အားပေးခြင်း၊ အားပေးခြင်း၊ အားပေးခြင်း၊ အားပေးခြင်း၊ အားပေးခြင်း၊ အားပေးခြင်း

စဉ်	အကြောင်းအရာ	ပုဂ္ဂိုလ်	ဦးတည်အုပ်စု	တက်ရောက်သူ		အဓိက ရာဇဝင် ဖွဲ့ချက်များ
				အား	မေး	
၆	အဖွဲ့အစည်း ချိတ်ဆက်မှုပုံစံ		၇၆ နှစ် ၇၆၆၀ ၊ အမျိုးသား ၊ အမျိုးသမီး ၁၀၀၀	၁၀၂၀	၃၈	ကျေးဇူးတင်စွာ ဤဖွဲ့စည်းထားသော အဖွဲ့အစည်းများ၊ ဒီမိုကရေစီ၊ ဖွဲ့စည်းပုံ၊ နှစ်စဉ် ဆက်စပ်၍ တယ်ထိရှိကြောင်း လိုမေးဖမ်းဆွဲရေး ဖွဲ့စည်းသည်။
၇	ကျား/မ ပဋိပက္ခ အိမ်ပုံစံ		အမျိုးသား ၃၆၀၊ အမျိုးသမီး ၁၀၀၀	၁၀၅၅	၂၅	ကျေးဇူးတင်စွာ ဤအမျိုးသား၊ မိန်းမလုပ်ဆောင်နိုင်ခြင်း ၊ ၇၆ နှစ် ဖွဲ့စည်းရေး နှစ်စဉ် သမီးများ၏ လုပ်ဆောင်နိုင်ခြင်း၊ ၇၆ နှစ် ဆောင်ရွက်ရေးများ လိုအပ်ခြင်း
၈	ကျား/မ ပိုမိုဆိုင်မှု ၊ အဝတ် ဖြုတ်ဆင်ခြင်း ဖြစ်ပွားမှု ပုံစံ		အမျိုးသား ၃၆၀၊ အမျိုးသမီး ၁၀၀၀	၁၀၅၅	၂၅	အမျိုးသမီးများ၏ အသုံးပြုမှု နှင့် အမျိုးသားများ၏ အသုံးပြုမှု လိုအပ်သည့် သင်တန်းများ ပြုလုပ်ပေးခြင်း၊ အသုံးပြုမှု ပြုလုပ်ပေးခြင်းများ သင်တန်းများ ပြုလုပ်ပေးခြင်း နှင့် ဤဖွဲ့စည်းခြင်း

၆.၁။ ဥစ္စာနေ ကြွယ်ဝမှု အဆင့် သတ်မှတ်ခြင်း

စဉ်	အုပ်စု	အခြေခံအဆင့်	အခြေခံအဆင့်	အခြေခံအဆင့်	အခြေခံအဆင့်
၁။	က	အခြေခံအဆင့်	အခြေခံအဆင့်	၆	၃၀.၆%
၂။	ခ	အခြေခံအဆင့်	အခြေခံအဆင့်	၂၂	၃၅.၄%
၃။	ဂ	အခြေခံအဆင့်	အခြေခံအဆင့်	၅၅	၅၀.၀%
၄။	ဃ	အခြေခံအဆင့်	အခြေခံအဆင့်	၆၇	၃၀.၀%
				၁၅၃	

၆.၂။ ရာသီခွင်ပြက္ခဒိန်

သကျက်ကျေးရွာအုပ်စု

ရာသီခွင်ပြက္ခဒိန် (၆) မြို့ကျေးရွာ

အမှတ်	အကြောင်းအရာ	ဧပြီ	မေ	ဇွန်	ဇူလိုင်	ဇူလိုင်	ဇူလိုင်	ဇူလိုင်	ဇူလိုင်	ဇူလိုင်	ဇူလိုင်	ဇူလိုင်	ဇူလိုင်	ဇူလိုင်	ဇူလိုင်	ဇူလိုင်	ဇူလိုင်	ဇူလိုင်	ဇူလိုင်
၁။	ခွဲရွာသို့၊ ကောက်ခွေးရွာသို့																		
၂။	ဒိုးရွာသို့၊ ခိုခွတ်ရွာသို့																		
၃။	ဆောင်းရွာသို့၊ ချမ်းကေးဝေးရွာသို့																		
၄။	လယ်လှလှ																		
၅။	ကွမ်းခြံအိုင်																		
၆။	ကွမ်းခြံ၊ ကောက်အိုင်																		
၇။	ကွမ်းခြံအိုင်																		
၈။	ရွာကွမ်းအိုင်																		
၉။	ရွာကွမ်းအိုင်																		
၁၀။	ဆီအုန်းသီးကောက်အိုင်																		
၁၁။	အုတ်စု၊ ကောက်အိုင်																		
၁၂။	အမျိုးသားအားလပ်အိုင်																		
၁၃။	အမျိုးသမီးအားလပ်အိုင်																		
၁၄။	အလယ်အကျဉ်းရွာပါအိုင်																		
၁၅။	ဖွဲ့လမ်းသမား																		

ရာသီခွင်ပြက္ခဒိန်အကြောင်းကို ဆွေးနွေးသုံးသပ်ခြင်း

[၆] မိုင်းလျှော့: ဂြာဟ်ဂုဏ်စွမ်း ဖြစ်ကြွန်း နှစ် နှစ် သုံး သုံး ချက်

(၆) မိုင်းလျှော့: ဂြာဟ်ဂုဏ်စွမ်း ဖြစ်ကြွန်းကို ဖြစ်ကြွင်း အားဖြင့် ထိုလျှော့: ဂြာဟ်ဂုဏ်စွမ်းကို သိသိုလျှင် ဂြာဟ်ဂုဏ်စွမ်း အဖြစ် ဝယ်လျှင် ဂြာဟ်ဂုဏ်စွမ်းကို တစ်စွမ်းပတ်လုံး ဝမ်းစာရေ အတွက် လုပ်ကိုင်ကြပြီး လူအနည်းစုမှာ လက်စား အလုပ်များ ဖြစ်သော ကွမ်း သီး ခိုက် ဖြစ်၊ ကွမ်း သီး ကောက်ခြင်း တို့ကို ဖြစ်ကြွင်း ဖြစ်သည်။ ထိုဂြာဟ်ဂုဏ်စွမ်း ဆီအုန်း စက်ခုံ တည်ရှိထားခြင်းကြောင့် အနည်းစုမှာ ဆီအုန်း သီး ကောက်ခြင်း တို့ကို ဖြစ်ကြွင်း ဖြစ်သည်။ ဆီအုန်း သီး ကောက် ဖြစ်: တို့မှာ ဝယ်: ကုမ္ပဏီ လုပ်သား: များ သာ ဖြစ်ခြင်း ဂြာဟ်ဂုဏ်စွမ်း အတွက်မှာ အဓိက အားထား: ဂုဏ်စွမ်း သိလျှင် ဂြာဟ်ဂုဏ်စွမ်း သာ ဖြစ်ကြောင်း တွေ့ရသည်။

၆.၃။ ကျေးရွာ လူမှုရေးပြ သံယာဇာတပြ မြေပုံ



၆.၄။ ပြဿနာသစ်ပင်

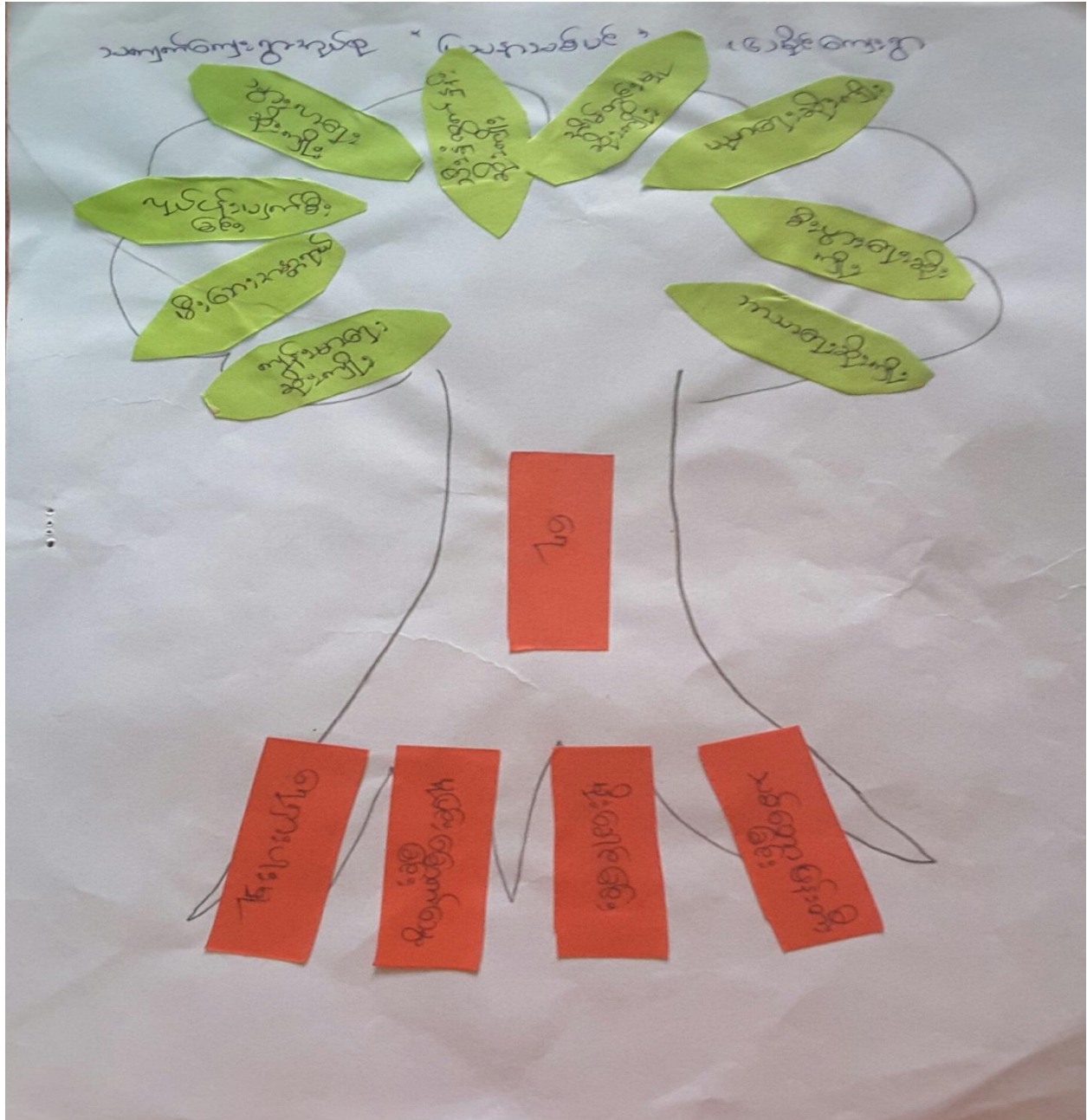

၆.၅။ ပင့်ကူအိမ်ပြ မြေပုံ

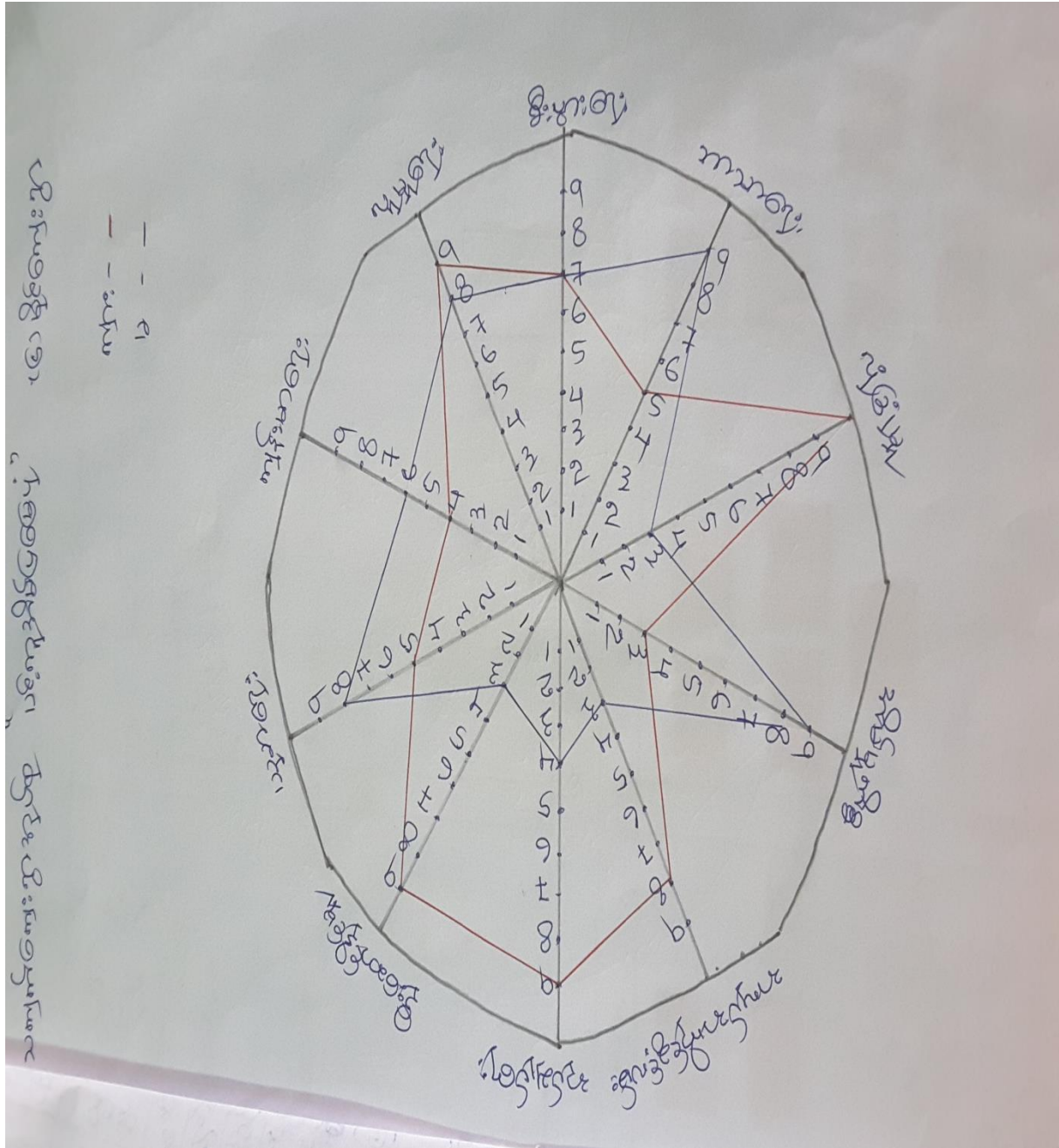

သကျက်ကျေးရွာအုပ်စု - (၆) မိုင်ကျေးရွာ - ပင်လူအိမ်ပြင်ဖြေပုံ ၏ သုံးသပ်ချက်

ပညာရေး

(၆) မိုင်ကျေးရွာ၏ ပညာရေး ကို ဩဇာရလျှင် အမျိုးသားများမှာ ပညာရေး၊ အားကောင်း၊ ဖြိုး၊ အမျိုးသမီးများမှာ ပညာရေး ရရှိမှုသည် ရည်း၊ ပါးသည်။ (၆) မိုင်ကျေးရွာတွင် မူလတန်းကျောင်း၊ မျှသာရှိ၍ အလယ်တန်း၊ အထက်တန်း ကိုတောင်း၊ မြို့ပွဲများသို့ သွားရောက်တက်ရောက်ရသဖြင့် ငွေကြေး နှင့် အချိန်အားဖြင့် ဆော်လည်းကောင်း၊ အမျိုးသမီးများအတွက် ဆော်လည်းကောင်း၊ မဖြစ်နိုင်သည့် အခြေအနေတစ်ရပ် ပင် ဖြစ်နေသည်။ အမျိုးသားများမှာ ကျရာ ပစ်တိုင်၊ စောင်း ဆိုသလိုပဲ အခြေအနေအချိန်အခါကို သိပ်ဖြိုး မကြည့်ရဘောကြောင့် ဖြစ်သည်။

ကျန်းမာရေး

(၆) မိုင်ကျေးရွာတွင် ကျန်းမာရေးအတွက် ဤတော့ ကြည့်ရလျှင် ကျေးလက်ဆေးပေးခန်း၊ မရှိပေ။ ထိုကျေးရွာတွင် အမျိုးသားများ၏ ကျန်းမာရေး ကိုက်စားမှုကို ဩဇာရလျှင် အမျိုးသမီးများလောက် ဝေဖန်မှု မရှိပေ။ အမျိုးသားများမှာ မိဘား စုအတွက် အချိန် ခွင့်လှူပေး၊ ဝတ်စားရေးအတွက် ပေးဆပ်ရေးချိန် များသောကြောင့် ကျန်းမာရေးဘက်သို့ ကိုက်စားမှု ရည်း၊ ဖြစ်သည်။

လုံခြုံမှု

(၆) မိုင်ကျေးရွာ၏ အမျိုးသမီးများ၏ လုံခြုံမှုများမှာ အကွန်ရက်ရည်း၊ ပါး၊ မှုရှိကြောင်း တွေ့ရသည်။ လုံခြုံမှုအတွက် ဩဇာရလျှင် အမျိုးသမီး၊ ပဉ္စမိလိက်လွှာက ပင် အားလပ်မှု၊ သိမ်ငယ်မှု တွေ့ရှိနေပြီး စာဖတ်ရန် ပင်မဆို အမျိုးသားများနှင့် ရင်ဆိုင်တန်း ခိုင် ဖြစ် အထိ မဖြစ်နိုင်ပေ။

အလုပ်အကိုင် အခွင့်အာဏ်

(၆) မိုဗိုလ်ဖုန်း၊ ဂျာနယ်၊ အစားအသောက်၊ သစ်သီးအစားအာဏ်၊ သစ်အ
မျိုးသားများ ထက်ရှည်ပါး ဖြစ်သည်။ အလုပ်လုပ်ရာတွင် တောတောင်ရေဖြင့်
အလုပ်ကို ဖြစ်ရအောင် အလုပ်ဖြစ်က များ ပြားဖြစ်ရသည်။ ထိုအခါ အလုပ်
သမား လိုလားအမျိုးသားများ ကိုယ်စားပြုပေး ဖြစ်ကြောင်း တွေ့ရသည်။

အသုံးပြုသူ / ထိန်းချုပ်ဆုံးဖြတ်သူ

အသုံးပြုသူ			ထိန်းချုပ်ဆုံးဖြတ်သူ		
အမှတ်	အသုံးပြုသူ	အသုံးပြုသူ	အမှတ်	ထိန်းချုပ်ဆုံးဖြတ်သူ	ထိန်းချုပ်ဆုံးဖြတ်သူ
၁	လယ်	၁	အလယ်ဆိုင်	၁	အလယ်ဆိုင်
၂	ဆိုင်	၂	အလယ်ဆိုင်	၂	အလယ်ဆိုင်
၃	အလယ်	၃	အလယ်ဆိုင်	၃	အလယ်ဆိုင်
၄	အလယ်	၄	အလယ်ဆိုင်	၄	အလယ်ဆိုင်
၅	အလယ်	၅	အလယ်ဆိုင်	၅	အလယ်ဆိုင်
		၆	အလယ်		

အသုံးပြုသူ			ထိန်းချုပ်ဆုံးဖြတ်သူ		
အမှတ်	အသုံးပြုသူ	အသုံးပြုသူ	အမှတ်	ထိန်းချုပ်ဆုံးဖြတ်သူ	ထိန်းချုပ်ဆုံးဖြတ်သူ
၁	လယ်	၁	အလယ်ဆိုင်	၁	အလယ်ဆိုင်
၂	အလယ်	၂	အလယ်ဆိုင်	၂	အလယ်ဆိုင်
		၃	အလယ်ဆိုင်		
		၄	အလယ်ဆိုင်		
		၅	အလယ်ဆိုင်		
		၆	အလယ်		

၆.၆။ Venn ချိတ်ဆက်မှုပြ မြေပုံ

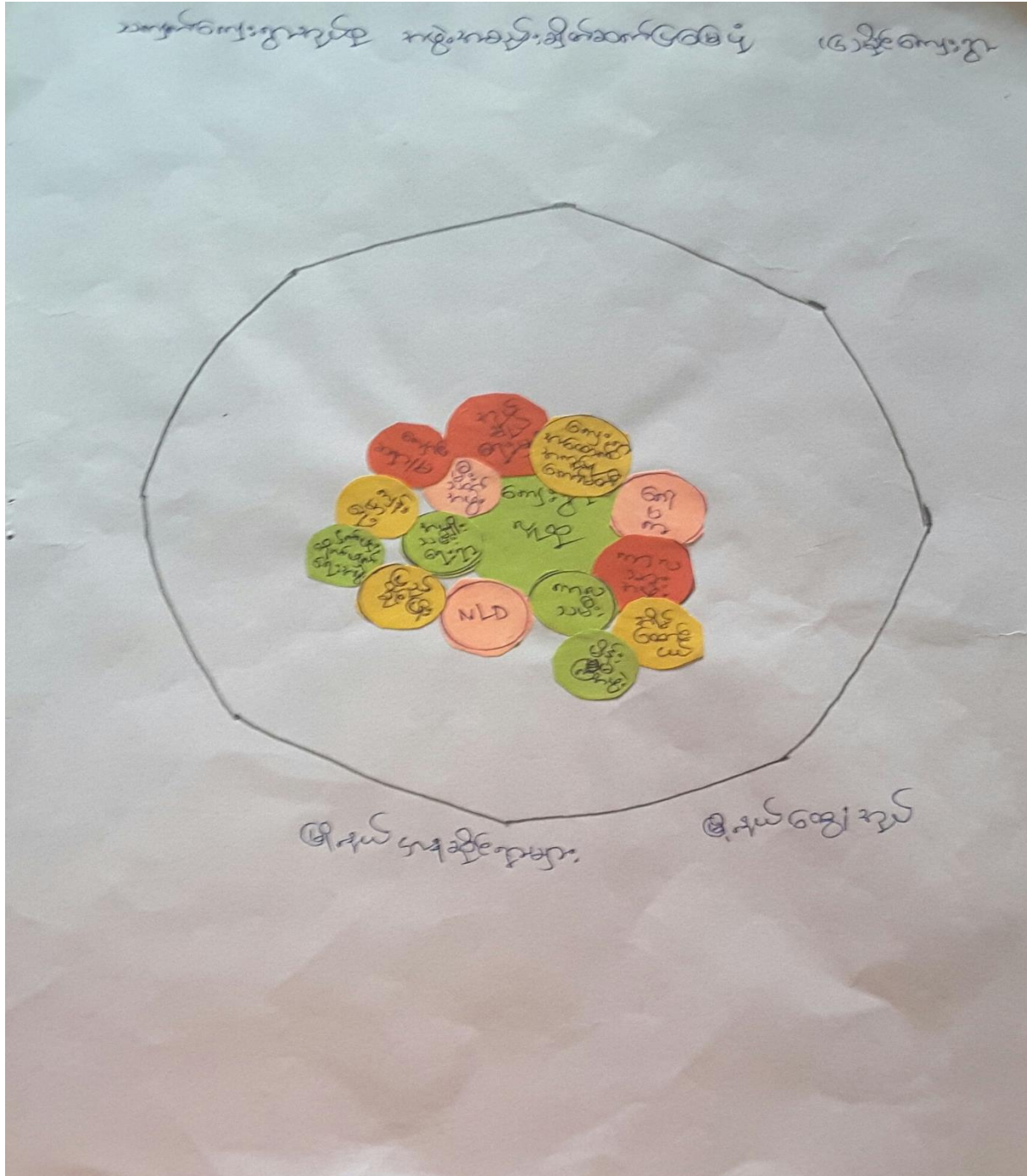

၇။ ကော်မတီဝင်များရွေးချယ်ခြင်းနှင့်ကျေးရွာဖွံ့ဖြိုးရေးအစီအစဉ်ဆောင်ရွက်မှုမှတ်တမ်းခါတ်ပုံများ



၈။ ခြောက်မိုင် ကျေးရွာ ကော်မတီဝင်များ စာရင်း

- ဦးထွန်းဦး (စာရင်းကိုင်)
- ဦးဇော်လတ်မိုး၊ ဒေါ်သီတာစန်း (စေတနာ့ဝန်ထမ်း)
- ဒေါ်ဝင်း ၊ ဦးစောလွယ်၊ (လုပ်ငန်းလည်ပတ်ရေးနှင့် ပြုပြင်ထိန်းသိမ်းရေး)
- ဒေါ်သိန်းငယ် ၊ ဦးမြသန်း (အကြံပြုတိုင်ကြားဖြေရှင်းရေး)
- ဒေါ်ဌေးမူ၊ ဦးမောင်အေး (စောင့်ကြည့်ကြီးကြပ်ရေး)
- ဒေါ်စောကြွယ်၊ ဦးအုန်းဖိုး (ဝယ်ယူရေး ကော်မတီ)
- ဦးစိုးပိုင်၊ ဒေါ်ကေစီမော် (စီ/ထောက်)

၉။ ကျေးရွာအချက်အလက်(ပုံစံ-၁)

လူထုဝဟိုပြုစီမံကိန်း၊စီမံကိန်းလက်စွဲ
အပိုင်း-၃ ၂၉.၉.၂၀၁၅

ပုံစံ-၁ ကျေးရွာအခြေခံအချက်အလက်များ (Form PC 1)

လမ်းညွှန်ချက်/ ကျေးရွာတစ်ရွာသို့ ပထမဆုံး မိတ်ဆက်ခရီးသွားရောက်သောအခါ လူထုစည်းရုံးရေးမှူးသည် ကျေးရွာခေါင်းဆောင်များအားကျေးရွာအချက်အလက်များကိုမေတ္တာရပ်ခံ၍တောင်းခံရသည်။ဤအချက်အလက်များကိုစီမံကိန်းမိတ်ဆက်အစည်းဝေးမတိုင်မီတောင်းခံရမည်။စီမံကိန်းမိတ်ဆက်အစည်းဝေးတွင် လူထုစည်းရုံးရေးမှူးသည် ဤအချက်အလက်များအားစစ်ဆေးပြီးမှန်ကန်အောင်ပြုလုပ်ရမည်။ ပြီးနောက်တွင် လူထုစည်းရုံးရေးမှူးမှ သတင်းအချက်အလက်ထံသို့ Tablets မှတစ်ဆင့် ဖြည့်သွင်းရမည်။

ကျေးရွာအုပ်ချုပ်ရေးမှူးအမည် ဦးအောင်မြင့်	ကျေးရွာအုပ်ချုပ်ရေးမှူး ၏ဖုန်းနံပါတ် ၀၉၄၉၈၉၈၄၇၀	လူထုစည်းရုံးရေးမှူး၏အမည် ဦးကျော်စွာ
ပြည်နယ်/တိုင်းဒေသကြီး	မြို့နယ်	ကျေးရွာအုပ်စု

က. လူဦးရေ	အိမ်ထောင်စုအရေအတွက်	ကိုးကွယ်သည့်ဘာသာ	အိမ်ထောင်စုအရေအတွက်
လူမျိုးစု (၁)-----	၁၆၆	ဘာသာ(၁)-----	၁၆၆
လူမျိုးစု (၂)-----		ဘာသာ(၂)-----	
လူမျိုးစုရော-----		ဘာသာရော-----	

	အမျိုးသား(အရေအတွက်)	အမျိုးသမီးအရေအတွက်
လူဦးရေ ၈၄၄	၄၆၂	၃၈၂
အိမ်ထောင်ဦးစီး	၁၅၄	၁၀

(ခ)လက်လှမ်းမီအသုံးပြုနိုင်သည့်အဆောက်အဦများ

စာသင်ကျောင်း	အမှတ် ခြံပေါ	ကျန်းမာရေး	အမှတ် ခြံပေါ	ဘာသာရေးအဆောက် အဦ	အမှတ် ခြံပေါ
အထက်တန်းကျောင်း	<input type="checkbox"/>	ဆေးရုံ	<input type="checkbox"/>	စေတီ	<input checked="" type="checkbox"/>
အလယ်တန်းကျောင်း	<input type="checkbox"/>	ကျန်းမာရေးဌာန	<input type="checkbox"/>	ဘုန်းကြီးကျောင်း	<input checked="" type="checkbox"/>
မူလတန်းကျောင်း	<input checked="" type="checkbox"/>	ကျန်းမာရေးဌာနခွဲ	<input type="checkbox"/>	ဟိန္ဒူဘုရားကျောင်း	<input type="checkbox"/>
မူကြိုကျောင်း	<input type="checkbox"/>	ဆေးပေးခန်း	<input type="checkbox"/>	ခရစ်ယာန်ကျောင်း	<input type="checkbox"/>
အခြား	<input type="checkbox"/>	အခြား	<input type="checkbox"/>	ဗလီ	<input type="checkbox"/>
				အခြား	<input type="checkbox"/>
မှတ်ချက် အုတ် ၆ နံရံ		မှတ်ချက်		မှတ်ချက်	

လူထုဝဟိုပြုစီမံကိန်း၊ စီမံကိန်းလက်စွဲ
အပိုင်း-၃ ၂၉.၉.၂၀၁၅

(ဂ) ကျွမ်းကျင်သူများမှတ်တမ်း ၊ ကျေးရွာတွင်နေထိုင်သော သို့မဟုတ် တခြားရွာမှလာရောက်သော ကျွမ်းကျင်သူများ

(၁) စာသင်ကျောင်း

	ရွာတွင်နေထိုင်သူ	အခြားရွာမှလာသူ	(၂) ကျန်းမာရေး		(၃) လက်မှုပညာရပ်		
			ရွာတွင်နေထိုင်သူ	အခြားရွာမှလာသူ	ရွာတွင်နေထိုင်သူ	အခြားရွာမှလာသူ	အခြားရွာမှလာသူ
မူလတန်းပြဆရာ၊ ဆရာမ	<input checked="" type="checkbox"/>	<input type="checkbox"/>					
အထက်တန်းပြဆရာ၊ ဆရာမ	<input type="checkbox"/>	<input type="checkbox"/>	ဆရာဝန်	<input type="checkbox"/>	လက်သမား	<input checked="" type="checkbox"/>	<input checked="" type="checkbox"/>
			လက်ထောက်ကျန်းမာရေးမှူး	<input type="checkbox"/>	ပန်းရံ	<input checked="" type="checkbox"/>	<input checked="" type="checkbox"/>
အလယ်တန်းပြဆရာ၊ ဆရာမ	<input type="checkbox"/>	<input type="checkbox"/>	အမျိုးသမီးကျန်းမာရေးဆရာမ	<input type="checkbox"/>	လျှပ်စစ်ဆိုင်ရာ	<input type="checkbox"/>	<input type="checkbox"/>
ပုဂ္ဂိုလ်ဆရာ၊ ဆရာမ	<input type="checkbox"/>	<input type="checkbox"/>	အရံသားဖွား	<input type="checkbox"/>	ဈေးကွက်သွယ်ဆောင်	<input type="checkbox"/>	<input type="checkbox"/>
အခြား	<input type="checkbox"/>	<input type="checkbox"/>	ပြည်သူ့ကျန်းမာရေးလုပ်သား (၁)/(၂)	<input checked="" type="checkbox"/>	စက်ပြင်ဆရာ	<input checked="" type="checkbox"/>	<input type="checkbox"/>

မှတ်ချက်

မှတ်ချက် ကျေးမာရေးဆရာမ မကြာခင် လာပါသည်။

(ဃ) ကျေးရွာသို့ ရောက်ရှိနိုင်သည့် လမ်းအခြေအနေ / ကျေးရွာတစ်ရွာသည် ၎င်း၏ ကျေးရွာအုပ်စုနှင့် ဆက်သွယ်ထားသော လမ်းအခြေအနေ (အောက်ပါတို့ကို ဝိုင်းပါ)

ကျောက်ကြမ်းလမ်း: ကတ္တရာလမ်း: ကွန်ကရစ်လမ်း: _____
 ကျောက်ခင်းလမ်း: _____ မြေသားလမ်း: _____ လူသွားလမ်း: _____ မော်တော်ဆိုင်ကယ်လမ်း: _____
 အခြား: _____

(င) ကျေးရွာဖွံ့ဖြိုးမှုစီမံချက်

(၁) လူထုဝဟိုပြုစီမံကိန်းမစတင်မီ ဤကျေးရွာတွင် ကျေးရွာဖွံ့ဖြိုးမှု စီမံချက်ရှိခဲ့ပါသလား? ပိုင်းပါ
 ရှိပါသည် (မရှိပါ) / မသိပါ

(၂) ရှိခဲ့ပါလျှင် ဤစီမံချက်ကို မည်သည့် ခုနှစ်တွင် ပြင်ဆင်ခဲ့ပါသနည်း? နှစ်-----/မသိပါ

(၃) ဤစီမံချက်ကို ဖြိုနယ်မှအတည်ပြုခဲ့ပါသလား? ပြုခဲ့ပါသည်/မပြုခဲ့ပါ /မသိပါ

(စ) ခရီးအကွာအဝေး

(၁) ဤကျေးရွာ၏ ဝဟိုမှ ၎င်းကျေးရွာအုပ်စု၏ ဝဟိုအထိ ခရီးမိုင်မည်မျှ ကွာဝေးသနည်း? မိုင်-----/မသိပါ

(၂) ဤကျေးရွာမှ ၎င်းကျေးရွာအုပ်စု၏ ဝဟိုအထိ သွားလာရာတွင် ကြာမြင့်သည့် အချိန်

ခြောက်သွေ့ရာသီတွင် ကြာချိန် ----- ၅ နာရီ ----- ထော်လာရီး/မော်တော်ဆိုင်ကယ်/ခြေလျှင်/လား/မော်တော်ဘုတ်/အခြား: _____

မိုးရာသီတွင် ကြာချိန် ----- ၅ နာရီ ----- ထော်လာရီး/မော်တော်ဆိုင်ကယ်/ခြေလျှင်/လား/မော်တော်ဘုတ်/အခြား: _____

(ဆ) ပတ်ဝန်းကျင်ဆိုင်ရာ သဘာဝဘေးအန္တရာယ် -
 ဤကျေးရွာတွင် ရေကြီးခြင်းကဲ့သို့ သဘာဝဘေးအန္တရာယ် ကျရောက်ဖူးခြင်း ရှိပါသလား။
 မရှိပါ ရှိပါသည် ရှိလျှင် ဖော်ပြပါ ----- မိုးရာသီ ရေကြီးခြင်း -----

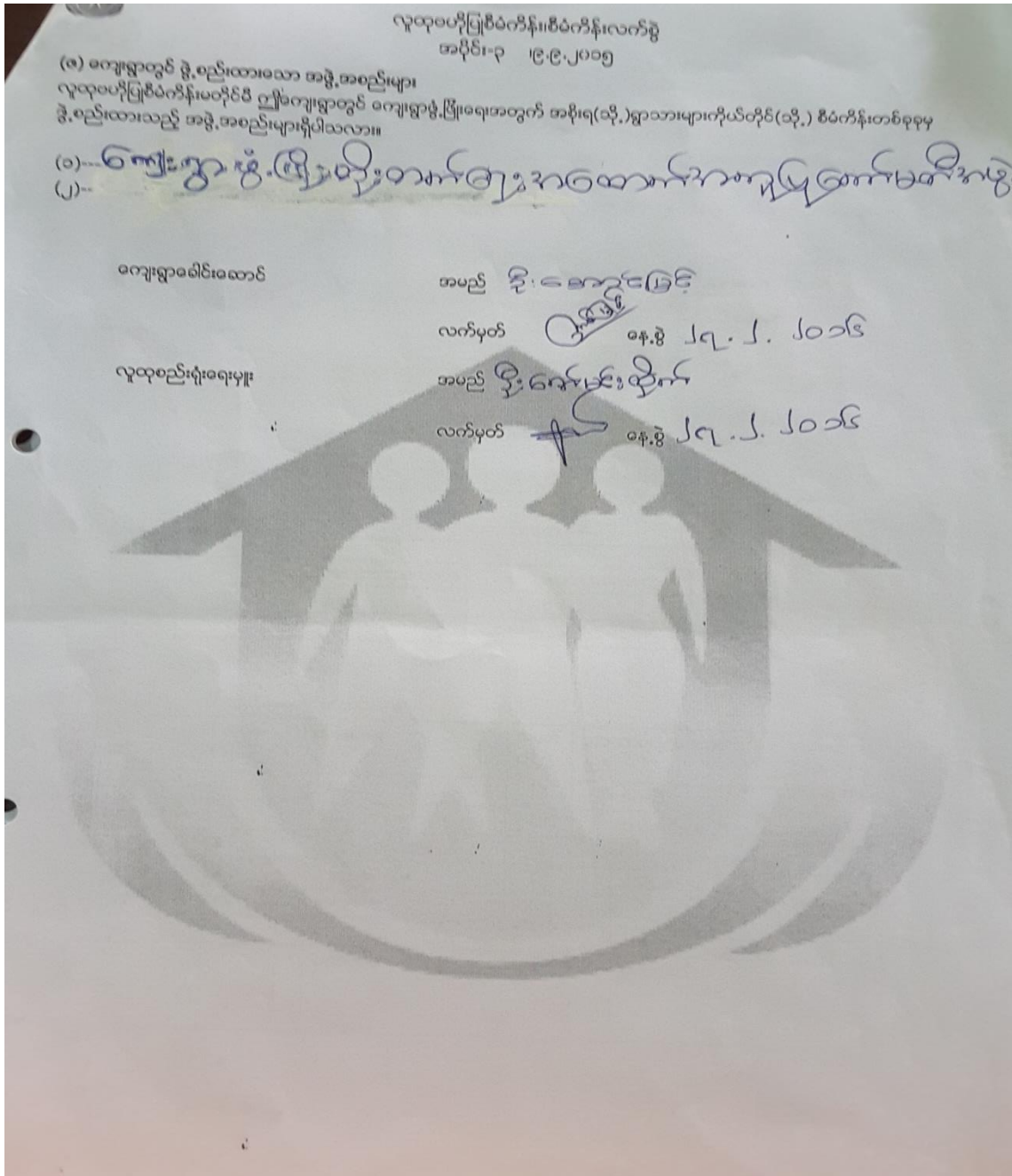

၁၀။ စီမံကိန်းစက်ဝန်းအချိန်ဇယား(ပုံစံ-၂)

လူထုဝေဟင်္ဂါစီမံကိန်းစီမံကိန်းလက်စွဲ
အပိုင်း-၃ ၂၉.၉.၂၀၁၅

ပုံစံ ၀-၂ - စီမံကိန်းစက်ဝန်းအချိန်ဇယား (PC 2)

လယ်ဥယျာဉ်စိုက်ပျိုးရေး/သစ်တောရေးရာ/လက်ထောက်နည်းပညာနည်းပညာများမှ စီမံကိန်းစက်ဝန်းအဆင့်တစ်ခုစီ		ပြီးစီးတိုင်းကျေးရွာနှင့်	ကျေးရွာအုပ်စု
အတွက်တိုက်ရိုက်ပြည့်သွင်းရမည်။			
စည်းရုံးရေးမှူး/ဝန်ထမ်း အမည် <u>ဒိုးဇော်မင်းထွန်း</u> ၊ <u>၂၀၁၇၂၀၁၇</u>			
ဇနီး	<u>၂-၃-၂၀၁၆</u>	စက်ဝန်းအားအမှတ်ခြိပ်ပါ	<input type="checkbox"/> စက်ဝန်း(၁) <input type="checkbox"/> စက်ဝန်း(၂) <input type="checkbox"/> စက်ဝန်း(၃)
		<input type="checkbox"/> စက်ဝန်း(၄)	
ပြည်နယ်/တိုင်း	<u>ဧရာဝတီ</u>	မြို့နယ်	<u>ဧရာဝတီ</u>
		ကျေးရွာအုပ်စု	<u>သကျက်</u>
		ကျေးရွာ	<u>မြိုင်ကျေးရွာ</u>

စီမံကိန်းအောင်မြင်မှုအဆင့်များ	ဇနီး		အစည်းအဝေးတွင်တက်ရောက်သူအရေအတွက်			
	တောင်သည့်ဝ နံ.	ပြီးဆုံးသည့်နေ့.	အမျိုးသားအ ရေအတွက်	အမျိုးသမီးအ ရေအတွက်	အိမ်ထောင်စုအရ အတွက်	လူမျိုးစုတက်ရောက်သူ အရေအတွက်နှင့် လူမျိုးစုအမည်
၁. ကျေးရွာစီမံကိန်း စိတ်ဆက်အစည်းအဝေး	၁-၂-၂၀၁၆	၁-၃-၂၀၁၆	၃၉	၅၁	၉၀	၉၀ ၁၈၇
၂. ကျေးရွာဖွံ့ဖြိုးရေး စီမံချက်ရေးဆွဲခြင်း အစည်းအဝေး	၂-၃-၂၀၁၆	၂-၃-၂၀၁၆	၄၆	၄၀	၈၆	၈၆ ၁၈၈
၃. ကျေးရွာအုပ်စု လုပ်ငန်း ဆုံးဖြတ်ချက်ချသည့်အစည်းအဝေး	၇-၃-၂၀၁၆	၇-၃-၂၀၁၆	၈	၇	၁၅	
၄. မြို့နယ်အဆင့်စီမံကိန်းရေးဆွဲရေးနှင့်အ ကောင်အထည်ဖော်ရေးကော်မတီ၏ စီမံကိန်း သုံးသပ်မှုအစည်းအဝေး			မလို	မလို	မလို	မလို
၅. မြို့နယ် စီမံကိန်းရေးဆွဲရေးနှင့်အကောင်အထည်ဖော် ကော်မတီ၏ဆုံးဖြတ်မှုကို ရွာသို့အသိပေးအကြောင်း ကြားသည့်အစည်းအဝေး						
၆. စီမံကိန်းလုပ်ငန်းခွဲစီမံချက်ရေးဆွဲခြင်း အစည်းအဝေး	မလို	မလို	မလို	မလို	မလို	မလို
၆.၁။ စီမံကိန်းလုပ်ငန်း အကောင်အထည်ဖော် ရေးအစီအစဉ် ရေးဆွဲခြင်း						
၆.၂။ ဝယ်ယူရေးအစီအစဉ် ရေးဆွဲခြင်း						

၁၁။ ကျေးရွာဖွံ့ဖြိုးရေးဦးစားပေးအစီအစဉ်(ပုံစံ-၃)

လူထုဝန်ထမ်းချိမ်းပုံစံနံနံ၊ စီမံကိန်းလက်စွဲ
အပိုင်း-၃ ၂၀၂၀-၂၀၂၁

ပုံစံ ၈-၃ ကျေးရွာဖွံ့ဖြိုးရေး ဦးစားပေးအစီအစဉ် (Form PC 3)

လက်ညွှန်: နောင်အဆင့်(၃)ကျေးရွာမှူးများချက်အစည်းအဝေးပြီးဆုံးသောအခါ ကျေးရွာစီမံကိန်း
အထောက်အကူပြုကော်မတီသည် လူထုဝန်ထမ်းချိမ်းမှုအကူအညီဖြင့် ဤပုံစံကိုပြည့်စုံအောင် ဖြည့်သွင်းရမည်။
အားလုံးသောအခက်အခဲအတားအဆီးများ၊ ဖွံ့ဖြိုးမှုဦးစားပေးအစီအစဉ်များ၊ လူထုဝန်ထမ်းချိမ်းမှု၏ ရန်ပုံငွေအရင်းအမြစ်နှင့်
မသက်ဆိုင်သည့် လုပ်ငန်းများအားလုံးကိုဖော်ပြရမည်။

လူထုဝန်ထမ်းချိမ်းမှု/ဝန်ထမ်း အမည် - ဦးဖော်မင်းလှိုင်၊ ဒေါ်အောင်မော်မိုး

၀၈၈ ၂.၃.၂၀၁၆ စက်ဝန်းအား အမှတ်ဖြစ်ပါ (✓)၊ စက်ဝန်း(၁)
စက်ဝန်း(၂)၊ စက်ဝန်း(၃)၊ စက်ဝန်း(၄)

ပြည်နယ်/တိုင်း၊ ဘဏ္ဍာရေး ဘဏ္ဍာရေး ဘဏ္ဍာရေး ဘဏ္ဍာရေး ဘဏ္ဍာရေး ဘဏ္ဍာရေး

က. အခက်အခဲအတားအဆီးများအားရွေးချယ်ခြင်း - ယခုလက်ရှိအခြေအနေတွင်ကျေးရွာဖွံ့ဖြိုးတိုးတက်ရေးအတွက်
အဓိကအခက်အခဲအတားအဆီးများသည် မည်သည့်အမျိုးသား/သမီး အနည်းဆုံးအခက်အခဲ ၅ ခုစီဖော်ပြပါ။

အမျိုးသား အဖွဲ့မှတင်ပြသောအခက်အခဲအတားအဆီးများ	အမျိုးသမီး အဖွဲ့မှတင်ပြသောအခက်အခဲအတားအဆီးများ
၀ လျှပ်စီးဓာတ်: စော့စရိုး၊ ဆေးကုသရန်၊ ရေမရ	၀ ကျွမ်းကျင်မှု: အခက်အခဲ
၂ ဝန်ထမ်း: ခက်ခဲ	၂ စက်ဝန်ထမ်း: ဖြစ်နေ - ကား၊ ဆိုင်ကယ်၊ သွား၊ ဂရား၊ ဆက်ခံ
၃ စက်ဝန်ထမ်း: အခက်အခဲ	၃ အထောက်အကူ: တိုင်း၊ ဆီး၊ နှစ်၊ ဆုံး၊ ဖြစ်နေရာ
၄ အလုပ်အကိုင်အခက်အခဲ	၄ ရေအဖွဲ့အစည်းမရှိ - မြေသား၊ လက်၊ မျက်စိ
၅ လယ်ယာမေ့အခက်အခဲ	၅ ကျေး - မ အခြေအနေ: ခွဲခြားမှု

ခ. မျှော်မှန်းခြင်း- နောင်လာမည့် (၅)နှစ် အတွင်း ကျေးရွာဖွံ့ဖြိုးရေး မျှော်မှန်းလျာထားချက်များအား တင်ပြပါ။

အမျိုးသားအဖွဲ့မှတင်ပြသောမျှော်မှန်းချက်များ	အမျိုးသမီးအဖွဲ့မှတင်ပြသောမျှော်မှန်းချက်များ
၀ ၂၄၄ နဂါး ဖိုး ၇၅၅ ဂရမ်	၀ စော့စရိုး
၂ ကျွမ်းကျင်မှု: အခက်အခဲ	၂ ၂၄၄ နဂါး ဖိုး
၃ မူလကျွမ်းကျင်မှု	၃ မူလကျွမ်းကျင်မှု
၄ တိမ်ကွင်း၊ ရေအခက်အခဲ၊ များတူးဖော်မှု	၄ စာသင်ကျောင်း (၈၈၀) တစ်ခု၊ ၁၈၈၀
၅ ကျွမ်းကျင်မှု: အခက်အခဲ	၅ ပေါင်း ကျေးစား (ကျွမ်းကျင်မှု)

ဂ. ဤကျေးရွာ၏ လာမည့်(၃)နှစ်အတွက် ဦးစားပေး ဖွံ့ဖြိုးတိုးတက်မှု လုပ်ငန်း အစီအစဉ်များအားဖော်ပြပါ။
(လူထုဝန်ထမ်းချိမ်းမှု နံပုံငွေအတွက် အဆိုပြုသော အစီအစဉ်များကိုဦးစားပေး အဆင့်အလိုက်ဖော်ပြပြီး ကျန်လူထုဝန်ထမ်းချိမ်းမှု စီမံကိန်း
ရန်ပုံငွေအရင်းအမြစ်နှင့် မပတ်သက်သည့်အစီအစဉ်များလည်းဖော်ပြရန်ဖြစ်သည်)

ကျေးရွာအတွက်ဦးစားပေးဖွံ့ဖြိုး တိုးတက်မှု လုပ်ငန်းစဉ်များ	အဆိုပြုသူ (အမျိုးသားများ/ အမျိုးသမီးများ/ အမျိုးသား+အမျိုးသမီး)	လူထုဝန်ထမ်းချိမ်းမှုစီမံကိန်းအတွက်အဆိုပြု သည့်(ဦးစားပေးအဆင့်အလိုက်ဖော်ပြပါ ၇)	ခန့်မှန်း ကုန်ကျ ခရိုင်	အကျိုးခံစား ခွင့်ရှိသူခန့် မှန်းခြေ အရေ အတွက်
၀ ၂၄၄ နဂါး လျှပ်စစ် ဖိုး	မ	၂၄၄ နဂါး လျှပ်စစ် ဖိုး		၈၅၄ ဦး
၂ ခွဲခြား စာတား ဖြစ်နေ	မ	အိမ်လမ်း		၈၅၄
၃ ရေ အဖွဲ့ ဖြစ်နေ ပေါက်	မ	ကျေးရွာစားပေး ခရိုင်		၈၅၄

၁၂။ ကျေးရွာအုပ်စုစီမံကိန်းလုပ်ငန်းခွဲရွေးချယ်ခြင်း(ပုံစံ-၄)

ပုံစံ ၀-၄ ကျေးရွာအုပ်စုစီမံကိန်းလုပ်ငန်းခွဲရွေးချယ်ခြင်းပုံစံ

လမ်းညွှန်ချက်။ ကျေးရွာအုပ်စုစီမံချက်ရေးဆွဲသည့်အခါ အပေးတွင် ဤပုံစံအားလုပ်ထုတ်ပေးရမည် / လက်ထောက်နည်းပညာမှူးတို့၏ အကူအညီဖြင့်ပြင်ဆင်ရာ ဖြည့်သွင်းရမည့်၊ ဤပုံစံအားပြည့်စုံစွာဖြည့်သွင်းပြီးပါက ကျေးရွာအုပ်စုဖွံ့ဖြိုးတိုးတက်ရေးစီမံချက်တွင် နောက်ထက်တွဲအဖြစ်တွဲထားရမည်။ CF မှ အချက်အလက်များကို MIS ထဲ ထည့်သွင်းရမည်။

ကျေးရွာအုပ်စုအမည်: ဒေါ်နှင်းယုဂ္ဂို ခရိုင်: အင်္ဂါ ကွယ်လွန်: ၆၆ မြို့နယ်: ၂၇၈၆

နေ့စွဲ: ၇. ၁. ၂၀၂၆ စက်ဝန်းအားအမှတ်ခြိမ်းယေယီ(V) စက်ဝန်း(၁) စက်ဝန်း(၂) စက်ဝန်း(၃) စက်ဝန်း(၄)

ပြည်နယ်/တိုင်း: ကချင်ပြည်နယ် မြို့နယ်: တနင်္သာရီ ကျေးရွာအုပ်စု: ၁၅ ကျွဲကံ

ကျေးရွာအမည်	ဆောင်ရွက်မည့် လုပ်ငန်းများ	အတိုင်းအတာ	ခန့်မှန်း တိုက်ရိုက်အကျိုး ခံစားခွင့်ရှိသူများ	အဆိုပြုတင်ပြသူ	ခန့်မှန်းကျန်ကုစင်တိ			
					စီမံကိန်းမှ ထည့်သွင်းမှု	ကျေးရွာမှ ထည့်သွင်းမှု	အခြားထည့်သွင်းမှု (စင်မြေ) ထည့်သွင်းငွေ အမည်/အဖွဲ့	စုစုပေါင်း
စင်စင်စင်	တံတား	လျား - ၂၀၆၀ ကျိုး - ၁၈၆၀ နား - ၉၆၀	392	□ ကျား □ မ ■ ကျား+မ	70			70
လှ	ကျောင်း ခြေခံစိုက်ပျိုးရေး မိမိ(၂၀၆၀)	လျား - ၇၆၀ ခြေ - ၄၆၀ (၆၀၇၈)	135	□ ကျား □ မ ■ ကျား+မ	70			70
ကျေးရွာအုပ်စု(၂)	ကျောင်း အကျောက်စင် ကျောင်း(၂၀၆၀)	လျား - ၁၀၆၀ ကျိုး - ၅၆၀	135	□ ကျား □ မ ■ ကျား+မ	70			70
ကျေးရွာအုပ်စု(၁)	ကျောင်း RC	လျား - ၆၀၆၀ ကျိုး - ၁၀၆၀ ခြေ - ၁၀၆၀	328	□ ကျား □ မ ■ ကျား+မ	72			72
ကျေးရွာအုပ်စု(၃)	တံတား	နား - ၁၈၆၀ ကျိုး - ၁၃.၅၆၀	701	□ ကျား □ မ ■ ကျား+မ	72			72

ရာထူး: ကျေးရွာအုပ်စု စီမံကိန်း/လက်ထောက်မတ် ပဏ္ဍိတ အမည်: ဒေါ်ခင်စိ လက်မှတ်: [Signature] ရက်စွဲ:

ကျေးရွာအမည်	ဆောင်ရွက်မည့် လုပ်ငန်းများ	အတိုင်းအတာ	ခန့်မှန်း တိုက်ရိုက်အကျိုး ခံစားခွင့်ရှိသူများ	အဆိုပြုတင်ပြသူ	ခန့်မှန်းကျန်ကုစင်တိ			
					စီမံကိန်းမှ ထည့်သွင်းမှု	ကျေးရွာမှ ထည့်သွင်းမှု	အခြားထည့်သွင်းမှု (စင်မြေ) ထည့်သွင်းငွေ အမည်/အဖွဲ့	စုစုပေါင်း
ကျွဲကံ	ကျောင်း ကျိုး 130m	လျား - 45၆၀ ကျိုး - 24၆၀	71	(m+u)	၆၅ မိန်း			၆၅ မိန်း
ကျွဲကံ	ကျောင်း အကျောက်စင်	လျား - 200 ကျိုး - 30၆၀	3၆၆	(m+u)	70 မိန်း			70 မိန်း
ကျွဲကံ	ကျောင်း ခြေခံစိုက်ပျိုးရေး	လျား - ၆၀၆၀ ကျိုး - ၁၀၆၀	123	(m+u)	72 မိန်း			72 မိန်း

၁၃။ အစည်းအဝေးတက်ရောက်သူများစာရင်း(ပုံစံ-၁၂)

လူထုဝဟ်ဗြဲစီမံကိန်းဗိမံကိန်းလက်ဗွဲ
အပိုင်း-၃ ၉.၉.၂၀၁၅

ပုံစံ - ၀-၁၂ - အစည်းအဝေးတက်ရောက်သူများ (FORM PC 12)

လမ်းညွှန်၊ ဗိမံကိန်း အစည်းအဝေးအားပံ့တွင် အသုံးပြုရန် လူထုညွှန်ရေးဌာနက ကျေးဇူးတူ တွင်ဆင်စဉ် စစ်ဆေးဖို့ ပုံစံ ၂ ဗိမံကိန်းတက်ဝန်းအချိန်ယာယီ အစည်းအဝေးတက်ရောက်သူများစာရင်းကို ဖြည့်သွင်းရန်

စည်းစဉ်အရေအတွက် - ၅၊ ဝေဂ်မင်ထုက်၊ ဝေဂ်စတီမက်စဉ်

ရက်စွဲ ၁. ၃. ၂၀၁၆

ဗိမံကိန်းတက်ဝန်းအမှတ်ခြံပုံ(✓) ဝက်ဝန်း(၁) ဝက်ဝန်း(၂) ဝက်ဝန်း(၃) ဝက်ဝန်း(၄)

ဖြည့်နယ်/ တိုင်ဆေးသဏ္ဍိး တနင်္သာရီ ဗြဲနယ် တနင်္သာရီ ကျေးဇူးအုပ်စု သကျက် ကျေးဇူး (၁၆) မိုင် ကျေးဇူး

အစည်းအဝေးဝင်စဉ်၊ စိတ်ကိန်း၊ ဗိမံဆက်ခြံခြံ၊ ဗွဲစတီမက်စဉ်ထင်၊ ဗွဲ၊ ချယ်ခြံခြံ

စဉ်	အမည်	ကျား (V)	မ (V)	အိမ်ထောင်စုကိုယ်စားလှယ်(V) ^(၁)	လူမျိုး	လက်မှတ်
၁	မောင်ခွဲမင်		✓	✓	ဗမာ	မောင်ခွဲမင်
၂	မောင်စော	✓		✓	ဗမာ	မောင်စော
၃	မောင်ဇော်သူ		✓	✓	ဗမာ	မောင်ဇော်သူ
၄	မောင်ဇော်		✓	✓	ဗမာ	မောင်ဇော်
၅	မောင်ဇော်		✓	✓	ဗမာ	မောင်ဇော်
၆	မောင်ဇော်		✓	✓	ဗမာ	မောင်ဇော်
၇	မောင်ဇော်		✓	✓	ဗမာ	မောင်ဇော်
၈	မောင်ဇော်	✓		✓	ဗမာ	မောင်ဇော်
၉	မောင်ဇော်	✓		✓	ဗမာ	မောင်ဇော်
၁၀	မောင်ဇော်		✓	✓	ဗမာ	မောင်ဇော်
၁၁	မောင်ဇော်		✓	✓	ဗမာ	မောင်ဇော်
၁၂	မောင်ဇော်		✓	✓	ဗမာ	မောင်ဇော်
၁၃	မောင်ဇော်		✓	✓	ဗမာ	မောင်ဇော်
စုစုပေါင်း		၂	၁၀	၁၂		

(၁) အိမ်ထောင်ဦးစီးခြံရန်မလိုပါ၊ အမျိုးသား/အမျိုးသမီး အိမ်ထောင်စု တစ်စုကို ကိုယ်စားပြုသူမည်သူမဆို အမှတ်ခြံပုံပါ။

အစည်းအဝေးတက်ရောက်သူ နမူနာပုံစံ

သကျက်အုပ်စု၊ ခြောက်မိုင်ကျေးရွာ၊ တနင်္သာရီမြို့နယ်

အစည်းအဝေးမှတ်တမ်း

အစည်းအဝေးမှတ်တမ်း
ပထမအစည်းအဝေး
 ဇူလိုင် - ၁. ၂. ၂၀၁၆ <အင်္ဂါနေ့>
 အချိန် - နံနက် ၉:၃၀ မှ ၁၂:၀၀ အထိ
 - ညနေ ၁:၃၀ မှ ၄:၃၀ အထိ
 နေရာ - (အ.ပ.လ ရော့င်း) <၆> နိုင်ငံ
 အိမ်ခြေစာရင်း - ၁၅၃ ခေတစ်
 အိမ်ထောင်စုအရေအတွက် - ၁၆၆ စု
 အစည်းအဝေးတက်ရောက်သူဦးရေစုရေပေါင်း = ၉၀ ဦး
 အမျိုးသားဦးရေ = ၃၉ ဦး
 အမျိုးသမီးဦးရေ = ၅၀ ဦး
 နားရောက် အစည်းအဝေး ဖြုလုပ်သူ - ဦးကျော်မင်းထိုက် <CF>
 ၊ = မိမိခြေစွန့်ဦး <CF>
 ၊ = ဦးစိုးစင်ကျော်မျိုး <TF>
အစည်းအဝေးအထိအခြေစိုက်ခြင်း
အကြောင်းအရာ
 ယူကု စည်းရုံးရေးမှူး ဦးကျော်မင်းထိုက် မှ အစိုးအနား ဖွင့်လှစ်ခြင်း ဖြစ်ပါသည်။ အစီရင်ခံစာ ဂုဏ်အိမ်မှူး ဦးသန်းကြိုင် မှ အမှာစကား ပြောကြားပြီး မိမိတို့အစည်းအဝေး လာရောက်လှုပ်ပေးသည်အတွက် အထူးပင် ဈေးနှုန်း ထင်ကြောင်း ပြောကြား၍ ရုံးချုပ်ခံသည်။

ဆက်လက်၍ လူထုထံမှ စီမံကိန်းနှင့် ပတ်သက်သည့် အကြံပြုချက်များကို
လူထုစည်းရုံးရေးနှင့် လက်ထောက်နည်းပညာများကို က
မီဒီယံ မိမိတစ်ဦးချင်း မိတ်ဆက်ခဲ့ကြသည်။

စီမံကိန်း ဖိတ်ဆက်ခြင်း ၊ စီမံကိန်း ဂုဏ်သိမ်းချက်နှင့်
စီမံကိန်း လက္ခဏာများကို လူထုစည်းရုံးရေး ဌာန၊ ဦးစော်
ပင်းထိုက် နှင့် ဂွင်းလင်း ဖြောင့်ဖြောင့် ဖြိုးဆွေးနွေးခဲ့သည်။
ဆက်လက်၍ လူထုစည်းရုံးရေး ဌာန၊ ဇော်ဖြတ်ရွှန်းဦး နှင့်
ရွှေစေတနာ့ဝန်ထမ်း၏ လုပ်ဆောင်ချက်များကို ကြည့်ရှု
သောအခါ ဦးဝတ္တရာ နှင့် ဦးဂွင်းပြင်သည်။ ဆက်လက်၍ ရွှေ
ရွှေစေတနာ့ဝန်ထမ်း နှစ်ဦး (လျှား) တစ်ဦး နှင့် (မ) တစ်ဦး
ကို ရွေးချယ်ခဲ့သည်။ ထို့နောက် လူထုပူးပေါင်းပါဝင်
ဆောင်ရွက်မှုများကို စစ်ဆေးခြင်း PRA Tools အကြောင်း အရာ
များကို အလွန်အလွန် အခြေခံ ဦးစော်ပင်းထိုက် <CF> နှင့်
ဂွင်းပြင်သည်။ ထို့နောက် ဦးစိုင်းစော်မျိုး <TF> နှင့် PRA
Tools တစ်ခုချင်းစီကို ဂွင်းပြင် အုပ်စုဝင်များ ဖွဲ့စည်း
တစ်ခုချင်းစီကို ဆွေးနွေး ဖြေလျှင် ခဲ့ပါသည်။

- လူမှုအခြေပြုနှင့် အရင်းမြစ်ပြုခြင်း
- ဥစ္စာကြွယ်ဝမှုအဆင့်သတ်မှတ်ခြင်း
- လျား/မ ပိုင်ဆိုင်မှု၊ အခွင့်အလမ်း၊ ဖွဲ့စည်းပုံ၊ ဖွဲ့စည်းပုံ
ခြင်း
- လျား/မ ပိုင်ဆိုင်မှုအခြေပြုခြင်းဖြင့် ဖြေလျှင်ခြင်း
- ဂုဏ်သိမ်းခြင်းဖြင့် ဖြေလျှင်ခြင်း
- အဖွဲ့အစည်း သိတ်မှု (Venn) ပုံစံဖြင့် ဖြေလျှင်ခြင်း
- ဖြေလျှင်ပေါ်၌ အခက်အခဲအထူး အဆိုးများ စတင်
ထုတ်ဆွေးနွေးခြင်း

ထိုအခါက နာမည် (၄:၃၀)တွင် ဖျက်ဖြို ချော့ပျော့မှု အ
စဉ်အခင်း ဖြိုတက် ပေးကြပါ ချိန် ခြောက်ပါ နှစ် အစဉ်
အခင်း ဖြို ချော့ ပြောစဉ် ခြောက် ပြော စေပါသည်။

နယ်ယူအစဉ်အစဉ်

- နာမည် - ၂.၃.၂၀၀၆ (၂၅၅၅၅၅)
- အမျိုး - နံနက် ၉:၀၀ မှ ၁၀:၄၀ အထိ
- ညနေ ၁:၃၀ မှ ၃:၃၀ အထိ
- နာမည် - အ.မ.လ ချော့စဉ် (၆) နှစ်

အစဉ်အခင်းတက်ချောက်မှု ဦးရေစုစုပေါင်း = ၈၆ ဦး
 အမျိုးသား ဦးရေ = ၄၆ ဦး
 အမျိုးသမီး ဦးရေ = ၄၀ ဦး

အစဉ်အခင်းအထိအခြေအနေအထား

အခြေအနေအထား

လူထုစုစုပေါင်း ဦးရေမှာ ၈၆ ဦး ဖြစ်ပြီး ဦးရေအရ အနား
 ဖွဲ့စည်းပြီး ၅ အိမ်မှာ ဦးရေကြီး ပြီး အခြားအခြား ခြောက်
 ၃၀၀၀၀၀ အထိ ချော့စဉ် ဦးရေပေါင်း ၈၆ (၈၆) မှ ချော့စဉ်
 ချော့စဉ် ချော့စဉ် ဖွဲ့စည်းပုံ အခြေအနေအထား နှစ် ချော့စဉ်
 စီမံခန့်ခွဲပြီး ပုံစံချော့စဉ် ချော့စဉ် ချော့စဉ် ချော့စဉ် ချော့စဉ်
 အစဉ်အခင်း ချော့စဉ် အစဉ်အခင်း ချော့စဉ် ချော့စဉ် ချော့စဉ်
 ချော့စဉ် အစဉ်အခင်း ချော့စဉ် အစဉ်အခင်း ချော့စဉ် ချော့စဉ်
 (၈၆) နှစ် ဦး ချော့စဉ် (၈၆) နှစ် ချော့စဉ် ချော့စဉ် ချော့စဉ်

သကျက်အုပ်စု၊ တနင်္သာရီမြို့နယ်

ဦးစာပေး ကဏ္ဍာအလိုက် လုပ်ငန်းများအကျဉ်းချုပ်

ဆင်ခေါင်းကျေးရွာ	တံတားမွမ်းမံခြင်း
လှေကျေးရွာ	ကျောင်းခြံစည်းရိုးနှင့်ကျောင်းအဝင်ဝလမ်း မွမ်းမံခြင်း
တောင်းဘိန်း(၂)ကျေးရွာ	ကျောင်းမျက်နှာကြက်ပြုပြင်ခြင်းနှင့်ကျောင်းအနောက်နံရံ အချောကိုင်ခြင်း
တောင်ဘိန်း(၁)ကျေးရွာ	မူလွန်ကျောင်း ပြန်လည်မွမ်းမံခြင်း
တောင်ဘိန်းကွင်းသစ် ကျေးရွာ	တံတားမွမ်းမံခြင်း
ဘန်ကျတ်ကျေးရွာ	မူလတန်းကျောင်း အမိုး/ အကာ ပြန်လည်မွမ်းမံခြင်း
ကျွဲထိန်းကုန်းကျေးရွာ	ကျောင်းမျက်နှာကြက် ပြန်လည်မွမ်းမံခြင်း
ခြောက်မိုင်ကျေးရွာ	ကျောင်းခြံစည်းရိုး ပြုလုပ်ခြင်း

၁၄။ VDP အရည်အသွေးထိန်းချုပ်မှု
ထိန်းချုပ်သူ-

ရက်စွဲ-

ရွာ-
မြို့နယ်-

VDP ရက်စွဲ-
ကျေးရွာအုပ်စု-

(၁) VDP စာရွက်စာတမ်းပြီးဆုံးမှုကိုစစ်ဆေးပါ။ (OM အရ)

- မျက်နှာဖုံး (အဖုံး)
- မာတိကာ
- PSA အကျဉ်းချုပ်နှင့် PRA လုပ်ငန်းစဉ်
- အမျိုးသား/အမျိုးသမီးအဖွဲ့များ၏ အခက်အခဲများ
- ကျေးရွာမျှော်မှန်းချက် (ဆွေးနွေးချက်ရလဒ်)
- အမျိုးသား/အမျိုးသမီးအဖွဲ့များသဘောတူထားသည့် နောင်လေးနှစ်အတွက် ဦးစားပေးလုပ်ငန်းများစာရင်း
(အခြေခံအဆောက်အအုံ၊ အသက်မွေးမှု၊ ပညာရေး၊ လူမှုရေးထိန်းသိမ်းမှု--)

နောက်ဆက်တွဲများ-

-လူမှုရေးအကဲဖြတ်မှုစာရွက်စာတမ်းခတ်ပုံနှင့် PRA လုပ်ငန်းစဉ် (ဖြစ်နိုင်လျှင်)ခြေပုံများပါရမည်။
စည်းစိမ်ပိုင်ဆိုင်မှုအဆင့် Venn ပုံ--

- ကျေးရွာစီမံကိန်းရေးဆွဲရေးအစည်းအဝေးမိတ္တူ
- ကျေးရွာ၏အချက်အလက် (PC -1)
- ကျေးရွာမျှော်မှန်းချက်

(၂) လူမှုရေးအကဲဖြတ်မှုအရည်အသွေးနှင့် VDP စစ်ဆေးပါ။

- VDP တွင်ပါဝင်သောဦးရေ (အမျိုးသား/အမျိုးသမီး)-
- လူမှုရေးအကဲဖြတ်မှုအရည်အသွေးနှင့် VDP ရက်ပေါင်း-
- PRA ပစ္စည်းများအသုံးပြုသည့် အရေအတွက်-
- ပါဝင်သောဦးရေနှင့် လုပ်ငန်းများမှတ်တမ်းမှတ်တမ်းတင်ခြင်း (အစည်းအဝေးမှတ်တမ်း၊ အဖွဲ့ခတ်ပုံ၊
တိုင်းရင်းသားအနည်းစုနှင့် ထိခိုက်လွယ်သောအဖွဲ့များ)- (ကောင်း)
- လုပ်ငန်းများမှတ်တမ်းတင်ခြင်းနှင့် အမျိုးသမီးအဖွဲ့အစည်းအဝေး၏ရလဒ်အားခွဲခြားပေးထားသလား။(ရှိ)
- စီမံကိန်းအရေအတွက် (အမျိုးသား/ အမျိုးသမီးရွေးချယ်မှုအရေအတွက်)-
- PRA နှင့် သက်ဆိုင်သောအခြားစီမံကိန်းအရေအတွက် (အမျိုးသား/အမျိုးသမီးရွေးချယ်မှုအရေအတွက်)

VDP အရည်အသွေးထိန်းသိမ်းမှု (Checklist For VDP)

#####

