

ပြည်ထောင်စုသမတမြန်မာနိုင်ငံတော်အစိုးရ
မွေးမြူရေး၊ ရေလုပ်ငန်းနှင့် ကျေးလက်ဒေသဖွံ့ဖြိုးရေးဝန်ကြီးဌာန
ကျေးလက်ဒေသဖွံ့ဖြိုးတိုးတက်ရေးဦးစီးဌာန
နမ့်ဆန်မြို့နယ်



လူထုဗဟိုပြုစီမံကိန်း
National Community Driven Development Project
(NCDDP)



ကျေးရွာဖွံ့ဖြိုးရေးအစီအစဉ်
Village Development Plan (VDP)
လမ်းလွယ်ကျေးရွာ၊ မြို့သစ်ကျေးရွာအုပ်စု

၂၀၁၆ ခုနှစ်၊ ဇန်နဝါရီလ

မာတိကာ

1. မြို့နယ်မြေပုံ
2. ကျေးရွာမြေပုံ (တည်နေရာ)
3. ကျေးရွာအုပ်စုတွင်ပါဝင်သောကျေးရွာများစာရင်း
4. ကျေးရွာအခြေခံအချက်အလက်များ
5. လူထုပူးပေါင်းပါဝင်သော လူမှုဆန်းစစ်ခြင်း နှင့် အကဲဖြတ်ခြင်း လုပ်ငန်းစဉ် (PSA/PRA)
အကျဉ်းချုပ် ဇယား
6. ကျေးရွာဖွံ့ဖြိုးရေးအစီအစဉ်အတွက် အသုံးပြုခဲ့သော PRA Tools များနှင့် တစ်ခုချင်းစီအတွက်
သုံးသပ်ချက်များ
7. ကော်မတီဝင်များ ရွေးချယ်ခြင်းနှင့် ကျေးရွာဖွံ့ဖြိုးရေး အစီအစဉ် ဆောင်ရွက်မှု
မှတ်တမ်းဓါတ်ပုံများ
8. ကော်မတီဝင်များစာရင်း
9. ကျေးရွာအချက်အလက် (ပုံစံ-၁)
10. စီမံကိန်းစက်ဝန်းအချိန်ဇယား (ပုံစံ-၂)
11. ကျေးရွာဖွံ့ဖြိုးရေးဦးစားပေးအစီအစဉ် (ပုံစံ-၃)
12. ကျေးရွာအုပ်စု စီမံကိန်းလုပ်ငန်းခွဲများရွေးချယ်ခြင်း (ပုံစံ-၄)
13. အစည်းအဝေးတက်ရောက်သူများစာရင်း (ပုံစံ-၁၂)
14. အစည်းအဝေးမှတ်တမ်းများ
15. ကဏ္ဍအလိုက်ဦးစားပေးဖွံ့ဖြိုးရေးလုပ်ငန်းစဉ်များ
16. ကျေးရွာဖွံ့ဖြိုးရေးစီမံချက် အရည်အသွေးထိန်းချုပ်မှု (Checklist for VDP)

နမ့်ဆန်မြို့နယ် အခြေပြမြေပုံ

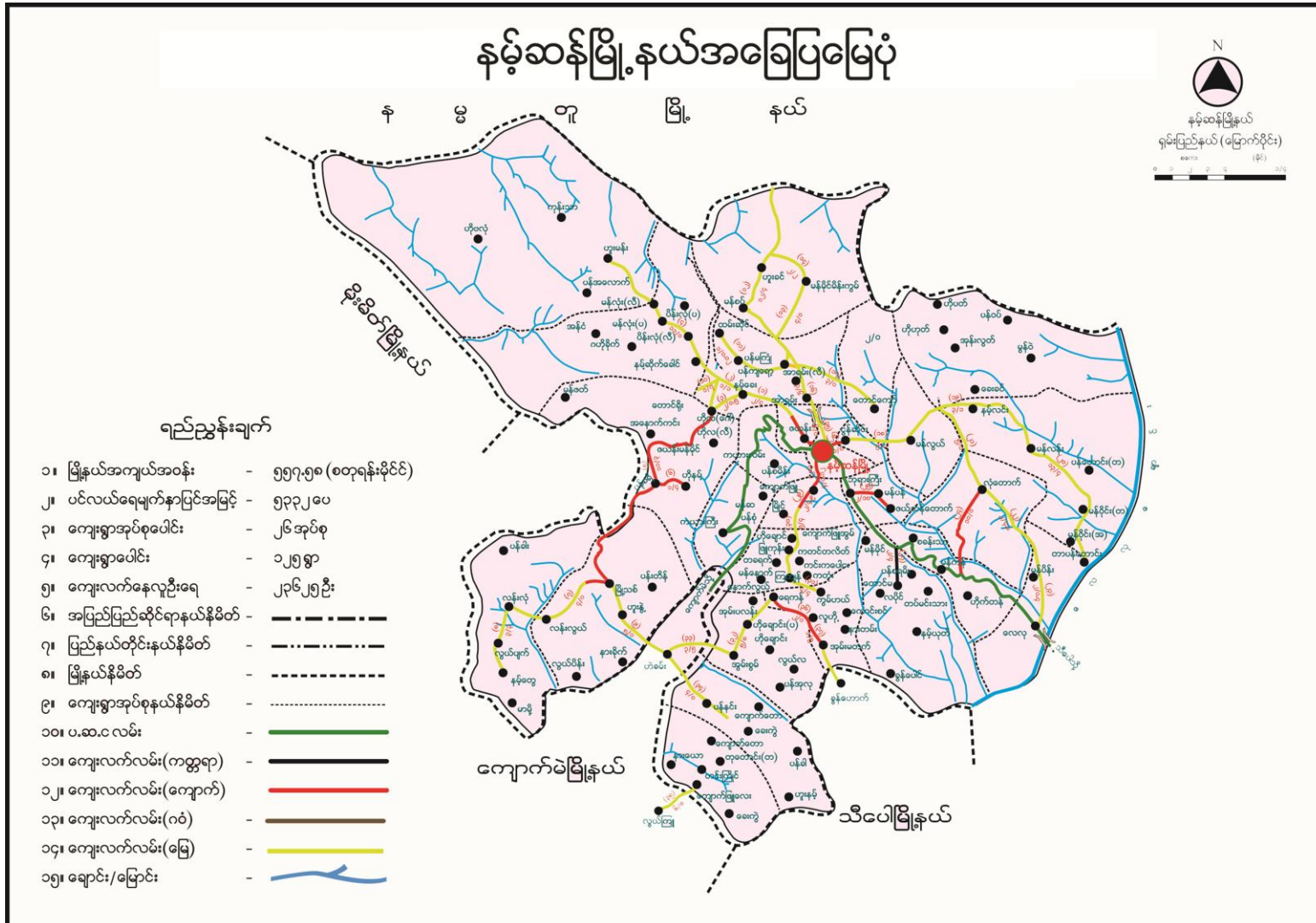

လမ်းလွယ်ကျေးရွာတည်နေရာပြမြေပုံ

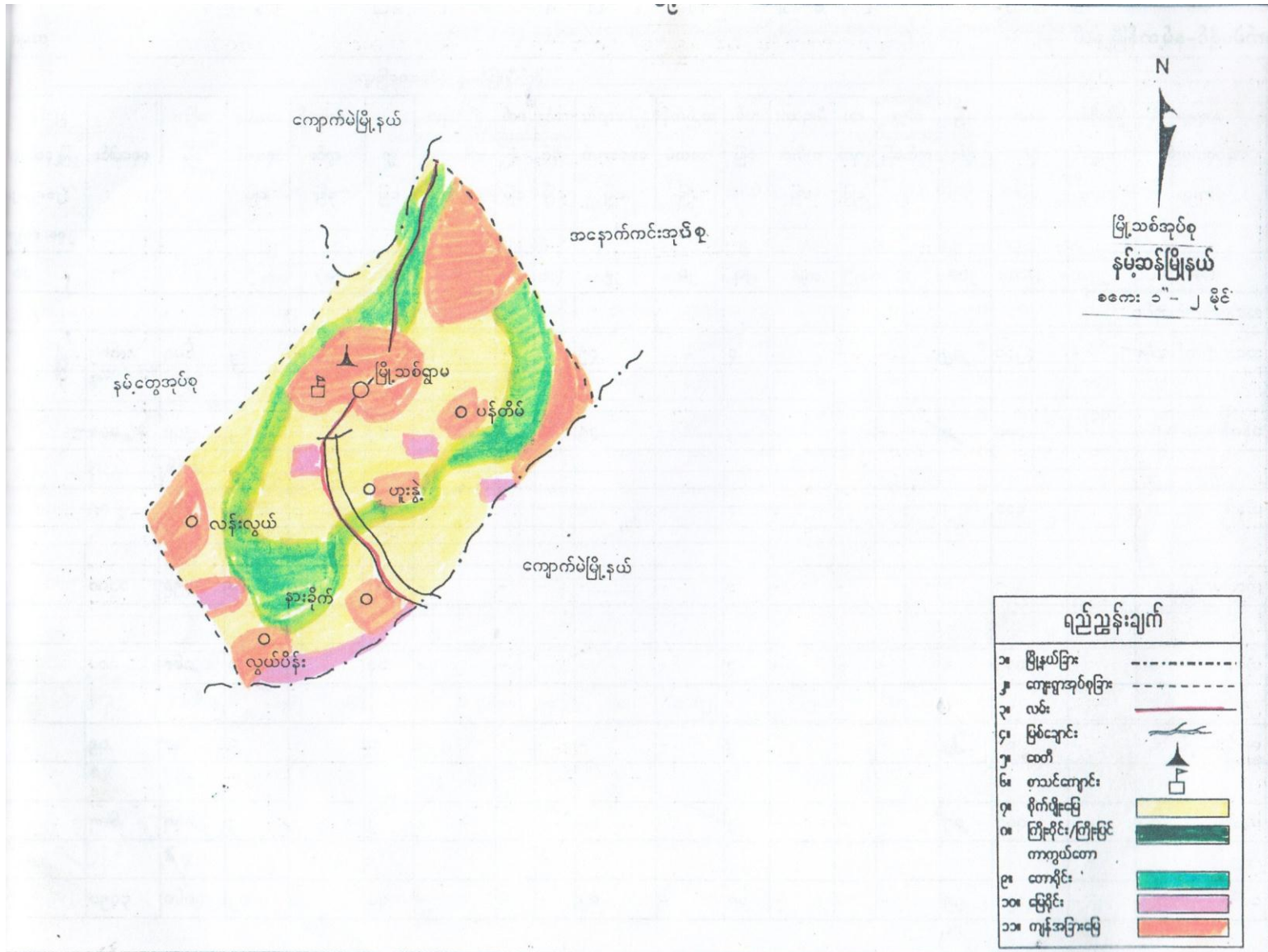

မြို့သစ်ကျေးရွာအုပ်စုတွင်ပါဝင်သော ကျေးရွာများစာရင်း

1. မြို့သစ်
2. ပန်တီန်း
3. လမ်းလွယ်
4. ဟူးနွဲ့
5. လွယ်ဝိန်း+နားခိုက်

ကျေးဇူး - လန်းလွယ်

ဇနီးသစ်ကျေးဇူး အပစ်ခတ်ပစ် ပါဝင်သော ကျေးဇူးများစာရင်း

- ဇနီးသစ်
- လန်းလွယ် ✓
- လွယ်ပိရီး
- မရိတ်နီ
- မညွန့်

လန်းလွယ်ကျေးဇူး အဖေ ဝိ အချက်အလက်များ

လန်းလွယ်ကျေးဇူးတွင် အိမ်ခြေ (၆၉) ဧက၊ အိမ်ထောင်စု (၇၀) စု နေထိုင်ကြသည်။ ပလောင်လူမျိုးမျှော်သာဖြစ်သည်။ အမျိုးသားဦးစီးသော အိမ်ထောင်စုမှာ (၆၃) ဧက၊ အမျိုးသမီး ဦးစီးသော အိမ်ထောင်စုမှာ (၇) ဧက ရှိပါသည်။ လူဦးရေ စုစုပေါင်းမှာ ၂၇၂ ဦးရှိပြီး အမျိုးသား ဦးရေ (၁၈၅) ဦး၊ အမျိုးသမီးဦးရေ (၈၇) ဦးရှိပါသည်။

ရွာတွင်းတွင် မူလတန်းကျောင်း ၁ ကျောင်း၊ ကျောင်းသားဦးရေ ၈၅ ဦး၊ (၈၁) ဦး၊ မ (၄) ဦး စုစုပေါင်း (၈၅) ဦးရှိသည်။ ဆရာ/မ များမှာ ရွာတွင်းနေထိုင်သူရှိပြီး အခြားဒေသမှ လာသော သူများလည်းရှိသည်။

ကျေးဇူးတွင် အင်္ဂလိပ်စာဆရာမ ၁ ဦးရှိပါသည်။ ရွာတွင်း လက်သမားသာရှိပါသည်။ ရွာတွင်းလမ်းမှာ ကျောက်ခင်းလမ်းဖြစ်ပြီး လမ်းသွယ်များမှာ မြေသားလမ်းသာ ဖြစ်သည်။ ရွာတွင်း မီးလင်းရေ အတွက် ဆိုလာမီးသား အသုံးပြုပါသည်။

ကျေးဇူး၏ အဓိက စီးပွားရေးမှာ လက်ဖက်ဖြစ်သည်။ လမ်းပို ဆက်ခံစွမ်းရည်ရှိ လက်ဖက်ဈေး မကောင်းပါ။ စီးပွားရေး ကျပ်တည်းပါသည်။ ကျေးဇူး၊ ဖွဲ့-ဇနီး၊ လှိုင်-ရိုးကို လူထုပေးပို့မှု စီမံကိန်း စီ/ဆောင် ကော်မတီဝင်များ နှင့်ကျေးဇူး အပစ်ခတ်ပစ်ရေးမှူးတို့မှ ဦးဆောင်လုပ်ကိုင်ကြပါသည်။

ကျေးဇူး - လမ်းပန်း

အခြေခံအချက်အလက်များ

၇က်စွဲ - 12.1.2016

အုပ်စု - မြို့သစ်

- ကျေးဇူး စတင်တည်ထောင်သော နေ့စွဲ - သက္ကရာဇ် (၁၁၃၇) နေ့စွဲ
- အိမ်ထောင်စု - ၆၇ , ထိခိုက်လွယ်သော အိမ်ထောင်စု (၁၁) အိမ်
- အကျိုးသက်ရောက်မှု - ၇
- လူဦးရေ အကျိုးသက် = 187, အကျိုးသက် = 220
- လူမျိုး , မလေးဗီ
- ကျေးဇူးပေးသူများအား ပုဒ်
- ဇွဲယာမာ (၁) အိမ်
- မူလကမ်းကျောင်း (၁)
- ဆရာမ (၂) ဆရာ (၂) (ရွာတွင်း ဆရာ - ၂)
- ကျောင်းသား (၈) ဦး
- ကျောင်းသူ (၃၃) ဦး
- ဆရာမ ငါးဆူစေတီ
- ရွှေလက်ဝါး (ကယ်)
- သူရီးဗီးကျောင်း
- အဓိက လုပ်ငန်း , လက်ဖက်
- အရံသားများ (၁)
- လက်သား
- လမ်းပန်း -> မြို့သစ် ၃ မိုင်ခွဲ
- ကျေးဇူးခင်းလမ်း
- စိန်စမ်းရေ

လူမှုပူးပေါင်းပါဝင်သော လူမှုဆင်းရဲဒုက္ခဒိမ်းနှင့် အက်ဖျက်ခြင်း လုပ်ငန်းစဉ်
(PSA/PRA) အကျဉ်းချုပ်

စဉ်	အကြောင်းအရာ	၇က်စွဲ	ဦးတည်ချက်	အက်ဖျက်မှု			အဓိက ဆွေးနွေးချက်များ
				ကျား	မ	ပေါင်း	
၁	လူမှုစီးပွားအဆင့် သတ်မှတ်ခြင်း	၁၂၀၂၀၁၉	ချမ်းသာ၊ အလယ်အလတ်၊ နှမ်းပါး၊ မျိုးနွမ်းပါး၊ အနွမ်းပါးဆုံး	၂၆	၂၄	၅၀	လူမှုစီးပွား အုပ်စုများ၊ ခွဲခြားသတ်မှတ် ခဲ့ပြီးနောက် အခြေခံစံနှုန်းများ၊ သတ်မှတ်ခြင်း၊ အများသဘောတူ သတ်မှတ်ခြင်း
၂	ဂုဏ်အင်္ဂါ၊ ကျွေးမွေးရေး	၁၂၀၂၀၁၉	ဂုဏ်အင်္ဂါ၊ ကျွေးမွေးရေး	၂၆	၂၄	၅၀	ဂုဏ်အင်္ဂါ အဖြစ်များလာရောက်၊ ခွဲခြားသတ်မှတ်ခြင်း၊ ရေစားလုပ်ငန်းများ၊ ကျွေးမွေးရေး၊ ဝတ်စွဲ၊ ငွေကြေး၊ ငွေချေးမှု၊ လက်ကိုင်ပစ္စည်း၊ လက်ပန်းဆက်ပွယ်ရေး
၃	အဖွဲ့အစည်း၊ ချိတ်ဆက်မှု	၁၂၀၂၀၁၉	ကျွေးမွေးရေး၊ အဖွဲ့အစည်းများ၊ ချိတ်ဆက်မှု	၂၆	၂၄	၅၀	ကျွေးမွေးရေးအဖွဲ့အစည်း၊ အဖွဲ့အစည်းများနှင့် ဖွဲ့စည်းသောလုပ်ငန်းများအတွက် မည်သည့်အဖွဲ့များနှင့် ချိတ်ဆက် လုပ်ကိုင်မှု
၄	ကျေးရွာ အခြေခံနှင့် အခြားအခြေခံ	၁၂၀၂၀၁၉	ဂုဏ်အင်္ဂါ၊ နေရာ၊ ဝန်ဆောင်မှုများ	၂၁	၆	၂၇	အခြေခံအဆောက်အအုံများ၊ လက်ပန်းဆက်ပွယ်ရေးအခြေအနေ၊ အခြားအခြေခံများ၊ ဖွဲ့စည်းပုံများ
၅	မြေယာ သစ်ပင်	၁၂၀၂၀၁၉	ကော်ကော်ဝင်၊ နေရာ၊ မြေယာ	၂၄	၂၃	၄၇	ကျေးရွာဖွံ့ဖြိုးမှုနှင့် အလှူအတန်း အယူဝင် ဖြစ်စေသော အဓိက မြေယာ ဖော်ထုတ်ပြီး ဖွဲ့စည်းပုံနှင့်လက် ဖော်ထုတ်ခြင်း
၆	ငှက်ခြေစား ပေး လုပ်ငန်း အစီအစဉ်	၁၂၀၂၀၁၉	ကော်ကော်ဝင်၊ နေရာ၊ မြေယာ	၂၄	၂၃	၄၇	အကျိုးပြုပေးရေး အကျိုးခံစားရရှိသူ ဦးရေအပေါ် မူတည်၍ လိုအပ်ချက်နှင့် အများသဘောတူ ဆုံးဖြတ်သည်။
၇	ပစ္စည်းအိမ်	၁၂၀၂၀၁၉	အမျိုးသားများ၊ နေရာ၊ အမျိုးသမီးများ	၂၆	၂၄	၅၀	အမျိုးသား၊ အမျိုးသမီး၊ ဂုဏ်အင်္ဂါ၊ လုပ်ငန်းစဉ်နှင့် အခြေအနေများ၊ ဟန်တူအခြေအနေ

လက်လှမ်း မြေကွဲ ကျေးရွာ သမိုင်း အကျဉ်း

- ကျေးရွာ စတင်တည်ထောင်သူ - တာတပ
- တာထမုံ
- တာကင်

- စတင်တည်ထောင်သည့် ခုနှစ် - ၁၁၃၇ ခုနှစ်
- လူမျိုးစု - မလေး
- ကျေးရွာအုပ်စု ဘာသာ - ၄၆

ဘုရားငါးဆူစေတီ တည်ထောင်သည့် ခုနှစ် - ၁၁၆၄ ခုနှစ်

ဘုန်းကြီးကျောင်း - ၁ ကျောင်း

ရွာလက်ဝါး ကယ်

ကျေးဇူး သာမိုဇိး အကျဉ်း

ကျေးဇူးရှိ ၇၈၆ ၇၈၆ ဖြစ်ပါ။ ဝေဇာဇာဇာဇာ ဖြစ်ပါသည်။

ကျေးဇူး သာမိုဇိး ဇာဇာဇာ - နှစ်ဆန်စောဇာဇာ

စစ်သူဇာဇာ သုံးယောက်ဇာဇာ? ဆုလာဇိ အဖိတ် ယေဇာဇာ ဇာဇာ နယ်ဇာဇာ ဇာဇာ
ကျေးဇူးဇာဇာ ဇာဇာ ဇာဇာ ဇာဇာ " ကျေးဇူးဇာဇာ ဇာဇာ ဇာဇာ ဇာဇာ
ယူဇာဇာ 'တာဇာဇာ' ဇာဇာ ဇာဇာ ဇာဇာ ဇာဇာ ဇာဇာ ဇာဇာ ဇာဇာ
ဇာဇာ ဇာဇာ ဇာဇာ ဇာဇာ ဇာဇာ ဇာဇာ ဇာဇာ ဇာဇာ ဇာဇာ ဇာဇာ
ကျေးဇူး တာဇာဇာ ဇာဇာ ဇာဇာ ဇာဇာ ဇာဇာ ဇာဇာ ဇာဇာ ဇာဇာ

ထိုဇာဇာ ဇာဇာ ဇာဇာ ဇာဇာ ဇာဇာ ဇာဇာ ဇာဇာ

အဇာဇာ ဇာဇာ ဇာဇာ ဇာဇာ ဇာဇာ ဇာဇာ ဇာဇာ ဇာဇာ ဇာဇာ
ဇာဇာ " ဇာဇာ ဇာဇာ ဇာဇာ ဇာဇာ ဇာဇာ ဇာဇာ ဇာဇာ ဇာဇာ
ဇာဇာ ဇာဇာ ဇာဇာ "

ဇာဇာ ဇာဇာ ဇာဇာ ဇာဇာ ဇာဇာ ဇာဇာ ဇာဇာ ဇာဇာ

ဇာဇာ ဇာဇာ ဇာဇာ ဇာဇာ ဇာဇာ ဇာဇာ ဇာဇာ ဇာဇာ
ဇာဇာ ဇာဇာ ဇာဇာ ဇာဇာ ဇာဇာ ဇာဇာ ဇာဇာ ဇာဇာ
ဇာဇာ ဇာဇာ ဇာဇာ ဇာဇာ ဇာဇာ ဇာဇာ ဇာဇာ ဇာဇာ
ဇာဇာ ဇာဇာ ဇာဇာ ဇာဇာ ဇာဇာ ဇာဇာ ဇာဇာ ဇာဇာ
ဇာဇာ ဇာဇာ ဇာဇာ ဇာဇာ ဇာဇာ ဇာဇာ ဇာဇာ ဇာဇာ
ဇာဇာ ဇာဇာ ဇာဇာ ဇာဇာ ဇာဇာ ဇာဇာ ဇာဇာ ဇာဇာ
ဇာဇာ ဇာဇာ ဇာဇာ ဇာဇာ ဇာဇာ ဇာဇာ ဇာဇာ ဇာဇာ

ဇာဇာ ဇာဇာ ဇာဇာ ဇာဇာ ဇာဇာ ဇာဇာ ဇာဇာ ဇာဇာ

ဇာဇာ ဇာဇာ ဇာဇာ ဇာဇာ ဇာဇာ ဇာဇာ ဇာဇာ ဇာဇာ

ရာသီချိန်ပြ ကွဉ်န

ကျေးရွာ။ ။ ကျေးရွာအုပ်စု။ ။ ။ နမ့်ဆန်မြို့နယ်။ ။ ရက်စွဲ။ ။

ကျေးရွာ။	တန်ခူး	ကဆုန်	နယုန်	ဝါဆို	ဝါခေါင်	တော်သလင်း	သီတင်းကျွတ်	တန်ဆောင်ပုန်း	နတ်တော်	ပြာသို	တပို့တွဲ	တပေါင်း
ရောဂါဖြစ်ပွားမှု												
သောက်သုံးရေရှိမှု												
မိုးရွာသွန်းမှု												
ဝင်ငွေရရှိမှု												
ငွေချေးမှု												
အလုပ်များသောအချိန်												
ရွှေ့ပြောင်းအလုပ်သွားခြင်း												
ပွဲတော်ကျင်းပမှု												
လမ်းပန်းဆက်သွယ်ရေးကောင်းမွန်မှု												

လန်းလွယ် ကျေးဇူး ဂုဏ်ချိန်မြဲ မြေဒွိန် သုံးသပ်ချက်

ဂုဏ်ဥပေ အလုံးအဝှမ်းကောလတွင် ကလေးများနှင့် သက်ကြီး
ရွယ်အိုများ ထုပ်လွှေးနှင့် ခမ်းရောင်ါ အဖွဲ့များသည်ကို တွေ့ရသည်။
ကာကွယ်ဆေးများနှင့် ကာကွယ်ခြင်းသည် နည်းလမ်းများ အဆင့်သို့ ရှာထား
ဝင်ပေးသည်။

မိုးများသောဒေသဖြစ်သောကြောင့် စွမ်းသာရာတွင် သတိထား
သင့်ပါသည်။ နွေရာသီတွင် သောက်သုံးရေ ခက်ခဲလှပါသည်။

တန်းနူးလတွင် လက်ဖက်များ အထွက်ပေါများပြီး ဝဇ္ဇာ အများဆုံးလ
ဖြစ်သည်။ ဘီစားလျှောက်အထိ မုံ့မှန်ဝဇ္ဇာ ဤသော်လည်း နောက်ပိုင်းတွင်
အလုပ်များပြီး ဝဇ္ဇာ ဖျော့ပါးလာသည်။ ထို့အပြင် ဤတွင် ဤလူမျိုးများ
တစ်ခါဒေသသို့ ရွှေ့ပြောင်း အလုပ်သွင်းခြင်းဖြစ်သည်။

မာသို့ တပို့တွဲလများတွင် တက်ရောက် ငွေစာ ငွေချေးသို့
ငွေများ ချေးယူကြရသည်။

မိုးတက်ကျမ်းမမူအားလည်း ဂိုးရာ လအလိုက် မိုးတက်များ
ကျမ်းပလေ့ရှိပါ။ တပေါင်းလတွင် စုရားငါးဆူ တပေါင်းမိုးကျမ်းပသည် အဖင်
ငွေလက်ငါး ဆန်စင်မိုးလည်း ထိုလုပ်ကြပါသည်။

ကျေးဇူးပြုခံကံဖြင့် မြေပုံ

ကျေးဇူး - သနိုးသွယ်

အပိုင်း - ဖြေခတ်

၇၈၈၆ - ၂၀၁၀၂၀၁၆

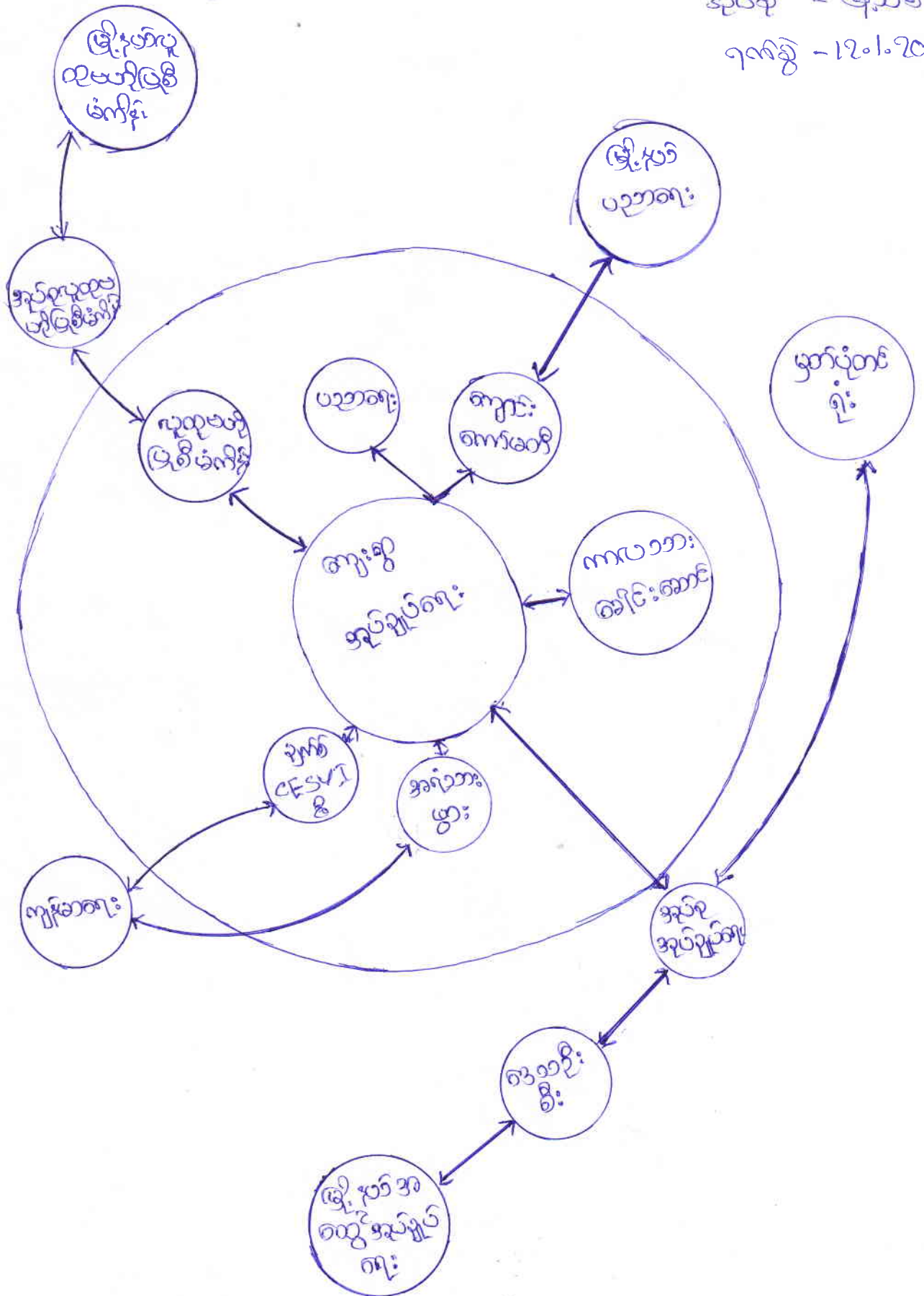

ပဒေသနာဖြင့် ကျေးဇူးအတွင်းရှိ အဖွဲ့အစည်းများ ချိတ်ဆက်ပုံ ရယူ။ သုံးသပ်ချက်။

- ကျေးဇူးအတွင်းတွင် ရှိသော အဖွဲ့အစည်းများ -

- ကျေးဇူး အုပ်ချုပ်ရေးမှူး
- လူထုပယ်ဖျက်မှု ခြိမ်းခြောက်ရေး
- ကျောင်းကော်မတီ
- လူပျော် ခေါင်းဆောင်
- ချက်ဖော် ဝါ

၎င်းအဖွဲ့အစည်းများမှာ ခက်ပြင်းအပြစ်ဒဏ်ပေးစားအပ်ချက် အရေးကြီးမှုရှိသည်။ ကျေးဇူးအုပ်ချုပ်ရေးမှူးမှာ ဒဏ်ပေးအပ်ချက်ပေးခြင်းဖြစ်သည်။

လူထုပယ်ဖျက်မှု ခြိမ်းခြောက်ရေး ဝါ/ဝါ ကော်မတီဝင်များက ကျေးဇူး၏ ဖွံ့ဖြိုးရေးကို ဦးဆောင်ပြီး လုပ်ကိုင်လျက်ရှိသည်။ ကော်မတီဝင်များတွင် အကြံပေးရေးမှူး ပါဝင်မှုရှိသည်။

အခြားအဖွဲ့အစည်းများတွင်လည်း အကြံပေးရေးပါဝင်မှု ရှိလာသည်။ ချိတ်ဆက်မှု လွန်လျက်ရှိသည့် သုံးခြင်းဖြင့် ကျေးဇူးအတွင်း/အဖွဲ့ရှိ အဖွဲ့အစည်းများကို သိရှိရခြင်း၊ ၎င်းတို့ ချိတ်ဆက်မှုကို သိရှိစေရခြင်းပါသည်။

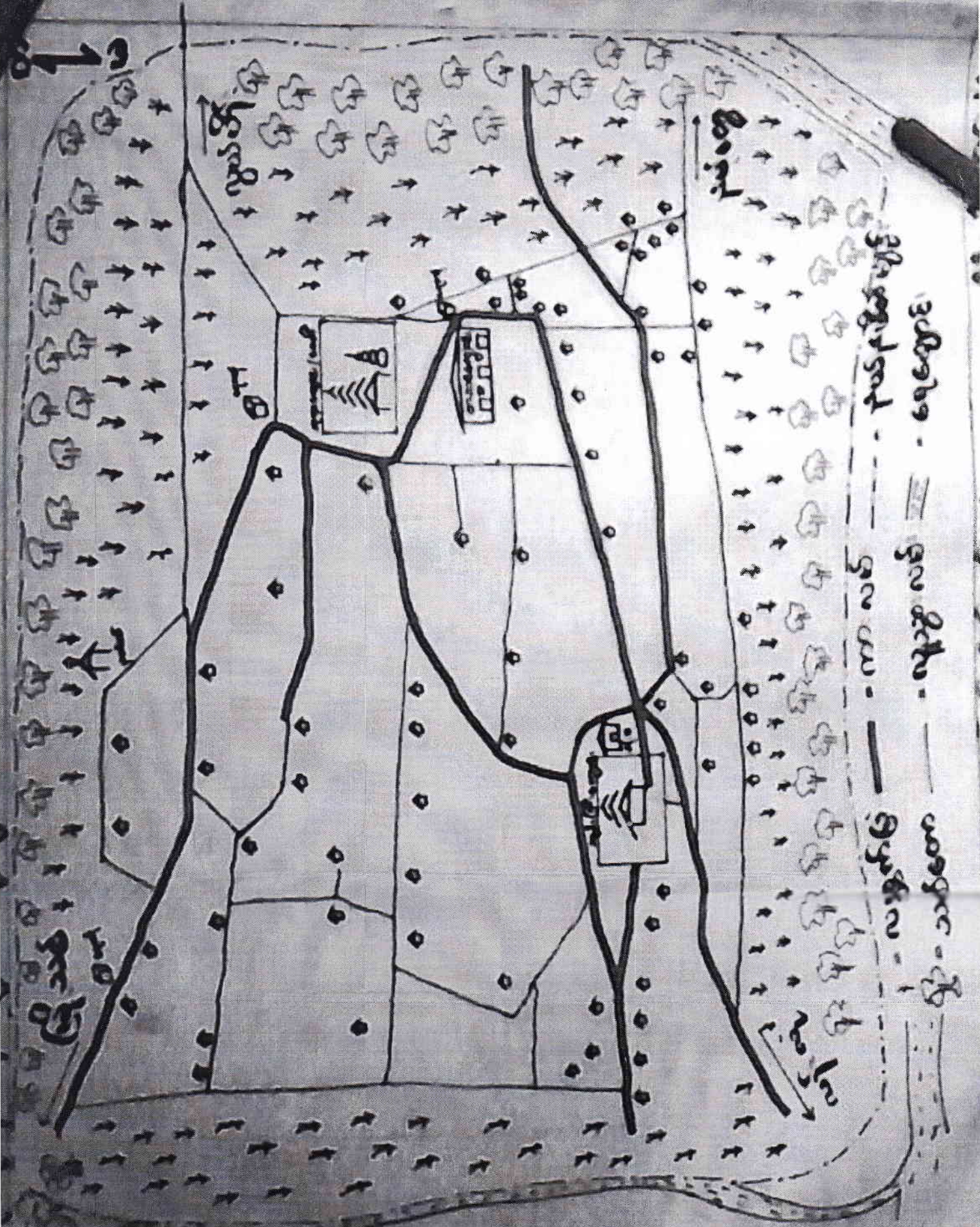

30000 - 30000 - 30000 - 30000
 30000 - 30000 - 30000 - 30000
 30000 - 30000 - 30000 - 30000
 30000 - 30000 - 30000 - 30000

R. Vasu

အခြေခံမေ့ဖွင့် အာဇာနည်အဖြစ် ဖြစ်ပုံ သုံးသပ်ချက်။

ကျေးဇူးလူမှုကို ပိုမို ခြိမ်းခြောက်စေရန် ဖြစ်စေခြင်း။

ကျေးဇူးအတွင်းရှိ အိမ်တည်နေရာကို တည် ဖြစ်စေခြင်း။

ရွာအတွင်းရှိ အထိလျာ နေရာများကို သိရှိစေခြင်း။

ကျေးဇူး၏ ဖိအားပေးမှု ရွာများကို သိရှိခြင်း။

ကျေးဇူးအတွင်းရှိ အိမ်အရေအတွက်နှင့် ဆီခွက်လွယ်သော ဖိအားပေးမှု (အိမ်)ကို ဖြစ်စေခြင်း သိရှိလာခြင်း။

ကျေးဇူးအတွင်းရှိ အထောက်အပံ့ ၁။ ဘုန်းကြီးကျောင်း။ ဂေဟဏ် ရာဇဝင်ပရိတ်ဆက်သွယ်ရေး အခြေအနေအထားအားလုံးကို သိရှိပြီး လိုအပ်ချက် များကို ဖော်ထုတ်ရန် ဖြစ်သည်။

ကျေးဇူး၏ လိုအပ်ချက်များ သိရှိစေခြင်း (လမ်းလွယ် - နေရာ၊ လမ်း) ၊

ဖာစိရွာလုံခြုံရေး၊ လမ်းပေးရေး၊ လက်မှုပညာ၊ ခွဲလမ်း/ဖွဲ့စည်းရေး၊ ရည်ပေးမှု၊ ဆရာ/မ နားနေဆောင်/ဂေဟဏ်၊ ရွာအတွင်းလွန်ကျန်ရစ်လမ်း၊ ကျေးဇူးသို့ ပရိယောဂ၊ ရေအိမ်ခွက် စသည်)

ကျေးဇူးအတွင်းတွင် ရှိသော သဘာဝ အာဇာနည်များကို ထိခွားစွာ သိရှိခြင်း (ဂေဟဏ်၊ လူမှုရေးအား အာဇာနည်)

ကျေးဇူး၏ စီးပွားရေး အခြေအနေ လူမှုရေးအခြေအနေကို သိစေခြင်း။

ကျေးဇူး - လန်းလွယ်
အုတ်စု - ဇွဲသစ်

၇၀၈၅ - 13.1.2016

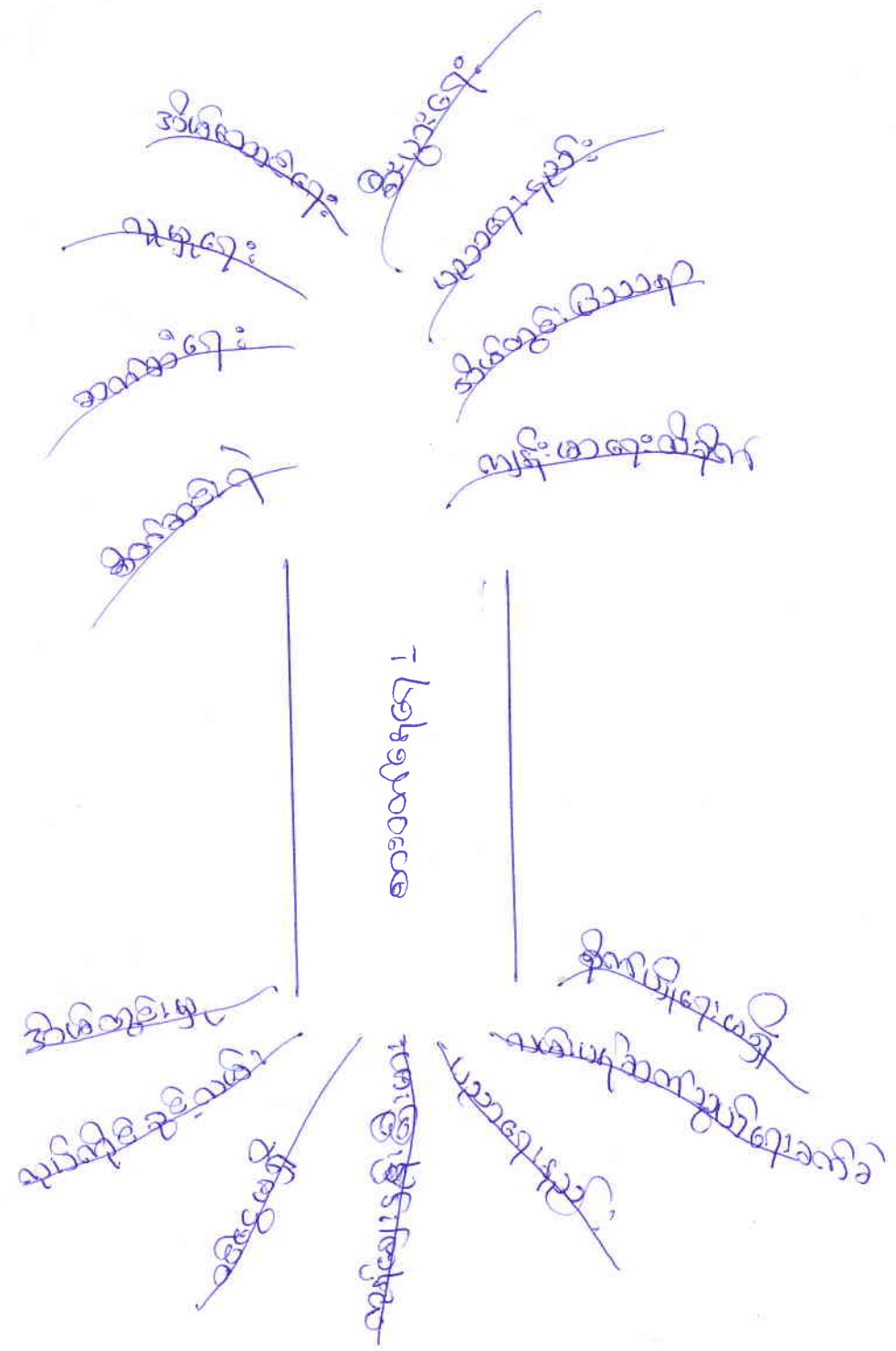

ဝိသယာ သဒ္ဓါယံ သံသယဝါချက်

ကျေးဇူးတင် အလုပ်အကိုင် အခွင့်အလမ်း မရှိခြင်း၊ ဘွားလာရ
ခက်ခဲခြင်း၊ အသက်မွေးဝမ်းကြောင်း မရှိခြင်း၊ လုပ်ငန်းနှုန်း မရှိခြင်း၊
ကြောင့် စားဝတ်နေရေးကျပ်တည်းမှုကို ဖြေရှင်းနေပါသည်။

စားဝတ်နေရေး ကျပ်တည်းလာမှုကြောင့် ကျေးဇူးတင်ရေး
မဆောင်ရွက်ချိန်ခြင်း၊ ပညာရေး လက်လှမ်းမမီခြင်း၊ ကျန်းမာရေး ထိခိုက်
လွယ်ခြင်း၊ အသီးအနှံ မရရှိမှု၊ ချိန်ခြင်း၊ အသိပညာ မဟုတ်
နည်းပါးလာခြင်း စသည့် အကျိုးဆက်များ ဖြစ်ပေါ်စေပါသည်။

ထိုဝိသယာမှာ အကျိုးသမီး အများစု ဖြေရှင်းရေး
ရမည့် ဖြေရှင်းချိန်ရန် အဓိက ကျသော ဆရာ/မ နားနေဆောင် ဆောက်လုပ်
ခြင်းကို ဦးစားပေးဆောင်ရွက်ရန် ဆုံးဖြတ်ခဲ့ကြပါသည်။

ကျေးဇူး-လမ်းလွယ်
အုယိဇ - ဇနီးသစ်

ဦးစားမာသုဒါဏ် (၄) ဖြစ်တာ

၇၈၈၆-၁၃၀၁-၂၀၁၆

- လမ်းလွယ် - နှိပ်စားပေး လမ်း
- ခြေထောက်ပေး
- ဇနီး (မာသုဒါဏ်၏လမ်းပေး)
- လက်ဖွဲ့ပညာ
- ခြေထောက်ပေး နည်းပညာ
- မွေးမြူပေး
- ဆရာ/မ နားထောင်ဆောင်
- ဆရာ/မ ရေပိုက်
- ဥာတုစားလွန်ကုန် လမ်း
- ဇနီးသစ်နှင့် ကျောင်း နေထိုင်
- ကျောင်းသုံး ပရိယောဂ
- ရေအိမ်ခွက်

ပင်ကအိမ် ပုံစံဖြင့် ကျားပရေရာကထာ စော့စပ်ခြင်းရလဒ်

ကျေးရွာ- လမ်းပွတ်

ကျေးရွာအုပ်စု- မြို့ ၁၁၆

ရက်စွဲ- ၁၂.၁.၂၀၁၆

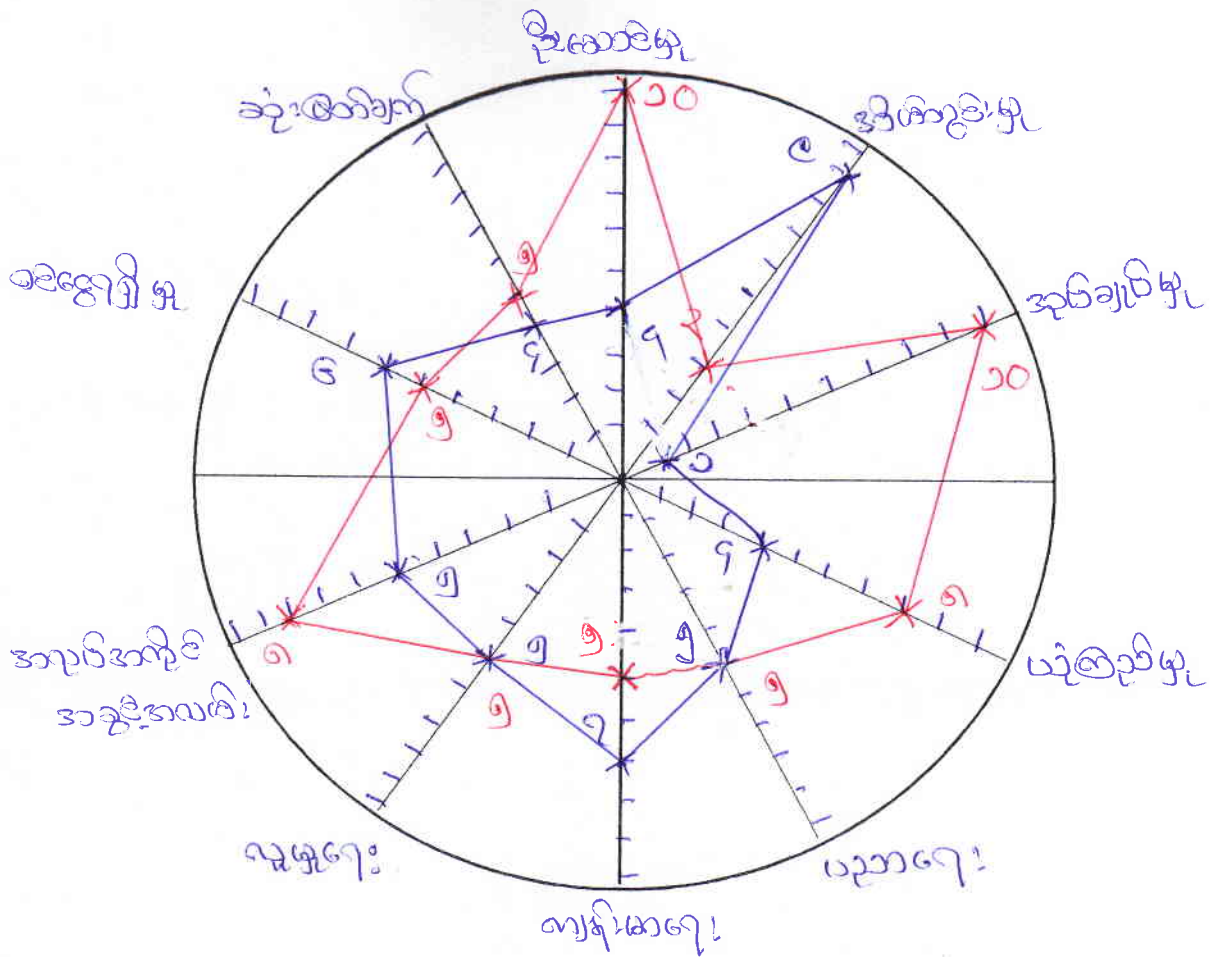

ပဋိပက္ခအိန္ဒြိယတို့ ကျား/မ ကဏ္ဍ ဆန်းစစ်ခြင်း၇လာဒီ ဆုံးသင်ခြင်း

- အမျိုးသမီးများ မူးပေါင်းပါဝင်မှု ဒားကောင်းလာသည်။ သို့မို့ မိတ်ဝတ် စားဖွဲ့ ရှိခြင်းကြောင့်ဖြစ်သည်။

- ဦးဆောင်မှု

၇၀၀ကျော်ကျော် စီးပွားရေးတို့တွင် အများစုမှာ အမျိုးသားများ ဦးဆောင်ကြသည်။ သို့သော် ကွာဟမှု သိပ်မရှိပါ။ သာဓက ကွန်မြူနစ် ကွာဟမှု ရှိခဲ့သည်။ မာနုအင်္ဂါ ကျေးရွာတွင် အမျိုးသမီးများ မညာတော်များ ပေါ်ထွန်းခြင်း၊ လက်ဖက်ရည်များတွင် အမျိုးသမီးများ ပါဝင်စေခြင်းတို့ကြောင့်ဖြစ်သည်။

- ဒီဇင်္ဂါလမ်း

အမျိုးသမီးများသည် အမျိုးသားများထက် ဒီဇင်္ဂါလမ်းကို ပိုမို လုပ်ကိုင်လေ့ရှိသည်။ အမျိုးသားများသည် လုပ်ငန်းခွင်သို့ ဘွားရှေ့ခြင်း ဖြစ်သည်။

- အုပ်ချုပ်မှု

အုပ်ချုပ်ရေးအဖွဲ့တို့တွင် အမျိုးသားများကသာ ပိုမိုအုပ်ချုပ်ရသည်။ မိမိလုပ်ကိုင် ယုံကြည်မှုရှိပြီး ဆုံးဖြတ်ချက် ချနိုင်သည်။

- မညာရေး

အမျိုးသမီးများနှင့် အမျိုးသားများသည် ဝန်ထုပ် အခွင့်အလမ်းရှိသည်။ ငြိမ်းစားအားထုတ်မှုတွင်သာ ကွာခြား၍ မညာရေးတွင် အမျိုးသားများကသာ ဖန်တီးနိုင်သည်။ အမျိုးသမီးကိုလည်း ဦးစားပေးရန် အရေးကြီးပါသည်။

- ကျန်းမာရေး

အမျိုးသမီးများသည် အမျိုးသားများထက် ပို၍ ကျန်းမာရေးချာချာ တတ်ပါသည်။ လိုဟ်ဝန်ဆောင်မိခင် ဖြစ်သောကြောင့်ဖြစ်သည်။

- လူမှုရေးဆောင်ရွက်မှု

လူမှုရေးကိစ္စ၇၀၀ကျော်တွင် အမျိုးသားများနှင့် အမျိုးသမီးများ ဝန်ထုပ် ပါဝင်နိုင်ကြသည်။ သို့သော် အမျိုးသမီးအများစုမှာ ဒီဇင်္ဂါလမ်းနှင့် ကလေးထိန်း ကျောဗူးရှေ့၇၀၀ အနည်းငယ်မှာသာ ပါဝင်နိုင်ကြောင်းဖြစ်သည်။

- အလုပ်အကိုင် အခွင့်အလမ်း

အမျိုးသားများမှာ အမျိုးသမီးများထက် ပိုမိုလုပ်ကိုင်နိုင်သည် ဟု ဆိုနိုင်ပြီး အမျိုးသမီးအများစုမှာ ဒီဇင်္ဂါလမ်းနှင့် အခြားရပ်ရွာများ၊ လက်ဖက်ရည်ရုံ၊ လက်ဖက်ရုံ၊ လက်ဖက်ရုံလုပ်ကိုင်ရာတွင်သာ အခွင့်အလမ်းရှိပြီး ကျန်အလုပ်များအတွက် အမျိုးသားများထက် အလုပ်အကိုင် အခွင့်အလမ်းနည်းပါး သည်။

കിഴക്കിനിടയിലെ പ്ലാൻ: 1959

300000 - - - - - സ. മീ. - - - - - ഹാജർ - - - - -
200000 - - - - - സ. മീ. - - - - - മൃഗങ്ങൾ - - - - -
100000 - - - - - സ. മീ. - - - - -

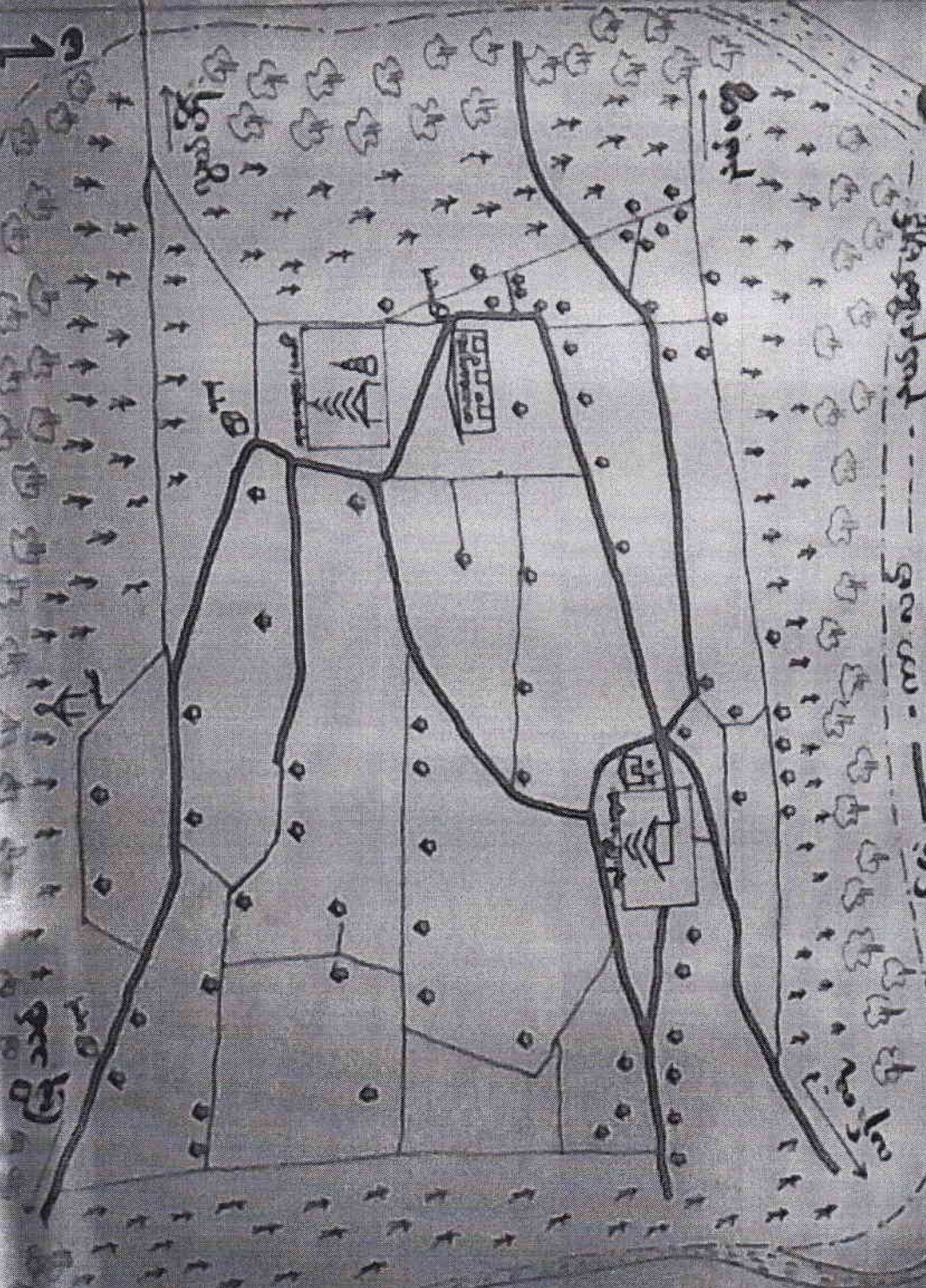

നാളിതുവേണ്ടി
വലംതടവ്
കിഴക്കിനിടയിലെ
പ്ലാൻ: 1959
പുതിയ വടക്കിനിടയിലെ
പ്ലാൻ: 1959
പുതിയ വടക്കിനിടയിലെ
പ്ലാൻ: 1959
പുതിയ വടക്കിനിടയിലെ
പ്ലാൻ: 1959

ကျေးဇူးတင်၊ အရဟံသာ ဖျော်ဖြေချက် ဖြေပုံ
သုံးသပ်ချက်

ကျေးဇူးအတွင်းတွင် ဖွံ့ဖြိုးတိုးတက်ရေးကို လိုအပ်နေသည်၊ အခြေခံ
အဆောက်အအုံများ (လမ်း၊ အရာ/မ နားထောင်၊ ဆေးပေးခန်း၊ တံတား၊
စသည်) တို့ကိုသာ သိသာထင်ရှားစွာ ဖြစ်စေပြီး ကျေးဇူးနေ့ မြေညီမှု
လူ့စုတို့၏ အဓိက လိုအပ်ချက်ဖြစ်သော အသက်မွေးဝမ်းကျောင်း
ဆိုရာ ဆိတ်တွင်းမှ ရင်းနှီးမှု လိုအပ်ချက်များ၊ ပညာရေးလက်
လိုအပ်ချက်များ၊ ကျန်းမာရေးလက်လိုအပ်ချက်များနှင့် အခြားလူမှုရေး
စီးပွားရေး လိုအပ်ချက်များ၊ အလုပ်အကိုင်အခွင့်အလမ်း၊ ၇၅ နှစ်ခွဲခေတ်
လက်လှောက်ကျေရာ စတင်လုပ်မှု ရင်းနှီးမှု၊ အငြိမ်းစားရေး ၇၅ နှစ်ခွဲခေတ်
လက်လှောက်ပစ်အား အခြားသိမ်း ချိတ်ပျိုးရေးတို့ကို လူ့စု လိုပတ်တိုင်
စဉ်းစား ဆုံးဖြတ်ဖော်ဆောင်ရာ အကောင်အထည်ဖော် နှုတ်ခွေးအတွက်
ရင်းနှီးလမ်းများ ရှာဖွေနိုင်ခဲ့သည်။ ထို့ပြင် လူ့စုတို့ အားလုံး မိမိတို့
ကျေးဇူးဖွံ့ဖြိုးရေးကို ပိုမိုဆက်ခံစားရပါကိုင်လာ နိုင်သည်။

3rd - 4th	2023 - 2024
<ul style="list-style-type: none"> - 2023 - 2024 - 2023 - 2024 - 2023 - 2024 - 2023 - 2024 - 2023 - 2024 	<ul style="list-style-type: none"> - 2023 - 2024 - 2023 - 2024 - 2023 - 2024 - 2023 - 2024 - 2023 - 2024

အကြီးထူး	အကြီးသစ်
<ul style="list-style-type: none"> - လက်ပရီးဆယ်လွယ်ရာ၊ လက်ပရီး - လက်ပရီးဆယ်လွယ်ရာ၊ လက်ပရီး - ခြေလှမ်းပေးရန်အတွက် - ခြေလှမ်းပေးရန်အတွက် - လက်ပရီးဆယ်လွယ်ရာ 	<ul style="list-style-type: none"> - လက်ပရီးဆယ်လွယ်ရာ၊ လက်ပရီး - လက်ပရီးဆယ်လွယ်ရာ၊ လက်ပရီး - ခြေလှမ်းပေးရန်အတွက် - လက်ပရီးဆယ်လွယ်ရာ - ခြေလှမ်းပေးရန်အတွက်

ကျေးရွာစီမံကိန်း အထောက်အကူပြု ကော်မတီဝင်များစာရင်း

ကျေးရွာ ... (နယ်လှည့်) ... ကျေးရွာအုပ်စု ... (ခရိုင်) ... ရက်စွဲ။ ၁၂.၁.၂၀၁၆

ကျေးရွာစီမံကိန်း အထောက်အကူပြု ကော်မတီ	ရာထူး	အမည်	မှတ်ချက်
ကျေးရွာစီမံကိန်း အထောက်အကူပြု ကော်မတီ	ဥက္ကဋ္ဌ	ဦးကျော်ဝင်း	
	ဥက္ကဋ္ဌ	ဒေါ်သန်းရီ	
ဝယ်ယူရေး ဆပ်ကော်မတီ	ဥက္ကဋ္ဌ	ဦးအောင်ကို	
	အဖွဲ့ဝင်		
	အဖွဲ့ဝင်	ဒေါ်စာမဖြစ်	
	ဥက္ကဋ္ဌ	ဦးကျော်အောင်	
စောင့်ကြည့်စစ်ဆေးရေး ဆပ်ကော်မတီ	အဖွဲ့ဝင်	ဒေါ်ခင်လှ	
	အဖွဲ့ဝင်		
	ဥက္ကဋ္ဌ	ဦးအောင်မောင်	
လည်ပတ်ရေးနှင့် ပြုပြင်ထိန်းသိမ်းရေးဆပ်ကော်မတီ	အဖွဲ့ဝင်	ဒေါ်အေးခင်	
	အဖွဲ့ဝင်		
	ဥက္ကဋ္ဌ	ဦးကျော်အောင်	
ကျေးရွာငွေ စာရင်းကိုင်	ကျေးရွာငွေ စာရင်းကိုင်	ဦးကျော်အောင်	
အကြံပြု တိုင်ကြားရေး		ဦးစံအောင်	
		ဒေါ်အေးအေး	
ကျေးရွာ စေတနာ့ ဝန်ထမ်း	အဖွဲ့ဝင်	ဦးအောင်	
	အဖွဲ့ဝင်	ဒေါ်အေးအေး	
ကျေးရွာအုပ်စု စီ/ ထောက် ကိုယ်စားလှယ်		ဦးကျော်ဝင်း	
		ဒေါ်သန်းရီ	

ကျေးရွာအုပ်စု စီမံကိန်း အထောက်အကူပြု ကော်မတီဝင်များစာရင်း

ကျေးရွာအုပ်စု ...မြို့နယ်.....

ရက်စွဲ ။ ၂၀၂၁.၀၃.၂၀.၂၀၂၁

ကျေးရွာအုပ်စုစီမံကိန်းအထောက်အကူပြုကော်မတီ	ရာထူး	အမည်	ကိုယ်စားပြု ကျေးရွာ	မှတ်ချက်
ကျေးရွာအုပ်စုစီမံကိန်းအထောက်အကူပြုကော်မတီ	ဥက္ကဋ္ဌ	ဦး ဖြူလွင်	ဇွဲသစ်	စာကကုန်ပစ္စည်း ယူပတ်
	ဥက္ကဋ္ဌ	ဒေါ်ဝင်းစိန်	လမ်းလွယ်	
ဘဏ္ဍာရေး ဆပ်ကော်မတီ	ဥက္ကဋ္ဌ	ဦးမျိုးစန္ဒာ	ယားခွဲ	စာကကုန်ပစ္စည်း ယူပတ်
	စာရင်းကိုင်	ဒေါ်စိန်စိန်	လွယ်ပိန်	
ကျေးရွာအုပ်စုစီမံကိန်းအထောက်အကူပြု ကော်မတီ	ဝေဖန်ရေး	ဒေါ်စိန်စိန်	ဇွဲသစ်	စာကကုန်ပစ္စည်း ယူပတ်
	အဖွဲ့ဝင်	ဦးအောင်စိန်	လွယ်ပိန်	
	အဖွဲ့ဝင်	ဒေါ်စိန်စိန်	ယားခွဲ	
	အဖွဲ့ဝင်	ဦးကျော်စန်း	လမ်းလွယ်	
		ဦးစိန်အောင်	ယားခွဲ	
		ဒေါ်အေးအေး	ယားခွဲ	
ကျေးရွာစာရင်းကိုင်		ဦးကျော်စန်း	လမ်းလွယ်	
		ဦးစိန်စိန်	ယားခွဲ	
		ဦးစိန်စိန်	ယားခွဲ	
		ဦးမျိုးစန္ဒာ	လွယ်ပိန်	
		ဒေါ်စိန်စိန်	ဇွဲသစ်	

ကျေးရွာဖွံ့ဖြိုးရေးအစီအစဉ်ရေးဆွဲခြင်း အစည်းအဝေးမှတ်တမ်းဓါတ်ပုံများ-









လူထုဝဟိုပြုစီမံကိန်း

ပုံစံ-၁ ကျေးရွာအခြေခံအချက်အလက်များ (Form PC 1)

လမ်းညွှန်ချက်/ ကျေးရွာတစ်ရွာသို့ ပထမဆုံး မိတ်ဆက်ခရီးသွားရောက်သောအခါ လူထုစည်းရုံးရေးမှူးသည် ကျေးရွာခေါင်းဆောင်များအားကျေးရွာအချက်အလက်များကိုမေတ္တာရပ်ခံ၍တောင်းခံရသည်။ ဤအချက်အလက်များကိုစီမံကိန်းမိတ်ဆက်အစည်းဝေးမတိုင်မီတောင်းခံရမည်။ စီမံကိန်းမိတ်ဆက်အစည်းဝေးတွင် လူထုစည်းရုံးရေးမှူးသည် ဤအချက်အလက်များအားစစ်ဆေးပြီးမှန်ကန်အောင်ပြုလုပ်ရမည်။ ပြီးနောက်တွင် လူထုစည်းရုံးရေးမှူးမှ သတင်းအချက်အလက်ထံသို့ Tablets မှတစ်ဆင့် ဖြည့်သွင်းရမည်။

ကျေးရွာအုပ်ချုပ်ရေးမှူးအမည် <u>ဦးဒီဇဲ၏အုပ်</u>	ကျေးရွာအုပ်ချုပ်ရေးမှူး၏ဖုန်းနံပါတ် <u>၀၉-၄၇၂၀၁၇၈၆</u>	လူထုစည်းရုံးရေးမှူး၏အမည် <u>ဦးဖွန်ဖွဲ့</u>
ပြည်နယ်/တိုင်းဒေသကြီး <u>ရှမ်း (မ)</u>	မြို့နယ် <u>မြို့နယ်</u>	ကျေးရွာအုပ်စု <u>မြို့နယ်</u>
ကျေးရွာ <u>လမ်းလွယ်</u>		

က. လူဦးရေ

လူမျိုးစု	အိမ်ထောင်စုအရေအတွက်	ကိုးကွယ်သည့်ဘာသာ	အိမ်ထောင်စုအရေအတွက်
လူမျိုးစု (၁) <u>မူလ</u>	<u>၇၀</u>	ဘာသာ(၁) <u>မူလ</u>	<u>၇၀</u>
လူမျိုးစု (၂) -----		ဘာသာ(၂) -----	
လူမျိုးစုရော -----		ဘာသာရော -----	

	အမျိုးသား(အရေအတွက်)	အမျိုးသမီး(အရေအတွက်)
လူဦးရေ	<u>၁၈၇</u>	<u>၂၂၀</u>
အိမ်ထောင်ဦးစီး	<u>၆၃</u>	<u>၇</u>

() လက်လှမ်းမီအသုံးပြုနိုင်သည့်အဆောက်အဦများ

စာသင်ကျောင်း	အမှတ်ခြံပိ	ကျန်းမာရေး	အမှတ်ခြံပိ	ဘာသာရေးအဆောက်အဦ	အမှတ်ခြံပိ
အထက်တန်းကျောင်း	<input type="checkbox"/>	ဆေးရုံ	<input type="checkbox"/>	စေတီ	<input checked="" type="checkbox"/>
အလယ်တန်းကျောင်း	<input type="checkbox"/>	ကျန်းမာရေးဌာန	<input type="checkbox"/>	ဘုန်းကြီးကျောင်း	<input checked="" type="checkbox"/>
မူလတန်းကျောင်း	<input checked="" type="checkbox"/>	ကျန်းမာရေးဌာနခွဲ	<input type="checkbox"/>	ဟိန္ဒူဘုရားကျောင်း	<input type="checkbox"/>
မူကြိုကျောင်း	<input type="checkbox"/>	ဆေးပေးခန်း	<input type="checkbox"/>	ခရစ်ယာန်ကျောင်း	<input type="checkbox"/>
အခြား	<input type="checkbox"/>	အခြား	<input type="checkbox"/>	ဝလီ	<input type="checkbox"/>
				အခြား	<input type="checkbox"/>
မှတ်ချက်		မှတ်ချက် <u>ဒါ့ဘာသာ</u>		မှတ်ချက်	

(ဂ) ကျွမ်းကျင်သူများမှတ်တမ်း ၊ ကျေးရွာတွင်နေထိုင်သော သို့မဟုတ် တခြားရွာမှလာရောက်သောကျွမ်းကျင်သူများ

(၁) စာသင်ကျောင်း			(၂) ကျန်းမာရေး			(၃) လက်မှုပညာရှင်		
	ရွာတွင်နေထိုင်သူ	အခြားရွာမှလာသူ		ရွာတွင်နေထိုင်သူ	အခြားရွာမှလာသူ		ရွာတွင်နေထိုင်သူ	အခြားရွာမှလာသူ
မူလတန်းပြဆရာ၊ ဆရာမ	<input checked="" type="checkbox"/>	<input checked="" type="checkbox"/>	ဆရာဝန်	<input type="checkbox"/>	<input type="checkbox"/>	လက်သမား	<input checked="" type="checkbox"/>	<input type="checkbox"/>
အထက်တန်းပြဆရာ၊ ဆရာမ	<input type="checkbox"/>	<input type="checkbox"/>	လက်ထောက်ကျန်းမာရေးမှူး	<input type="checkbox"/>	<input type="checkbox"/>	ပန်းရံ	<input type="checkbox"/>	<input type="checkbox"/>
အလက်တန်းပြဆရာ၊ ဆရာမ	<input type="checkbox"/>	<input type="checkbox"/>	အမျိုးသမီးကျန်းမာရေးဆရာမ	<input type="checkbox"/>	<input type="checkbox"/>	လျှပ်စစ်ဆိုင်ရာ	<input type="checkbox"/>	<input type="checkbox"/>
မူကြိုဆရာ၊ ဆရာမ	<input type="checkbox"/>	<input type="checkbox"/>	အရံသားဖွား	<input checked="" type="checkbox"/>	<input type="checkbox"/>	ရေပိုက်သွယ်သူ	<input type="checkbox"/>	<input type="checkbox"/>
အခြား	<input type="checkbox"/>	<input type="checkbox"/>	ပြည်သူ့ကျန်းမာရေးလုပ်သား (၃)/(၂)	<input type="checkbox"/>	<input type="checkbox"/>	စက်ပြင်ဆရာ	<input type="checkbox"/>	<input type="checkbox"/>



လူထုပဟိုပြုစီမံကိန်း

(ဃ) ကျေးရွာဆို၊ ဈေးကွက်ရှိပိုင်သည့်လမ်းအခြေအနေ / ကျေးရွာတစ်ရွာသည် ၎င်း၏ကျေးရွာအုပ်စုနှင့် ဆက်သွယ်ထားသော လမ်းအခြေအနေ (အောက်ပါတို့ကိုပိုင်ပါ)

ကျောက်ကြမ်းလမ်း	ကတ္တရာလမ်း	ကွန်ကရစ်လမ်း	မော်တော်ဆိုင်ကယ်လမ်း
<u>ကျောက်စင်လမ်း</u>	မြေသားလမ်း	လူသွားလမ်း	အခြား _____

(င) ကျေးရွာဖွံ့ဖြိုးမှုစီမံချက်

- (၁) လူထုပဟိုပြုစီမံကိန်းမတင်မှီ ဤကျေးရွာတွင်ကျေးရွာဖွံ့ဖြိုးမှု စီမံချက်ရှိခဲ့ပါသလား? ပိုင်းပါ ✓
 ရှိပါသည်/မရှိပါ/မသိပါ
- (၂) ရှိခဲ့ပါလျှင် ဤစီမံချက်ကို မည်သည့် ခုနှစ်တွင်ပြင်ဆင်ခဲ့ပါသနည်း? နှစ်-----/မသိပါ
 ပြုခဲ့ပါသည်/မပြုခဲ့ပါ /မသိပါ
- (၃) ဤစီမံချက်ကို မြို့နယ်မှအတည်ပြုခဲ့ပါသလား? ပြုခဲ့ပါသည်/မပြုခဲ့ပါ /မသိပါ

(စ) ဓရီးအကွာအဝေး

- (၁) ဤကျေးရွာ၏ပဟိုမှ၎င်းကျေးရွာအုပ်စု၏ပဟိုအထိခရီးမိုင်မည်မျှကွာဝေးသနည်း? မိုင် ၃.၅ မြေစီ
 မိုင်-----/မသိပါ
- (၂) ဤကျေးရွာမှ ၎င်းကျေးရွာအုပ်စုပဟိုအထိသွားလာရာတွင်ကြာမြင့်သည့်အချိန်
 ခြောက်သွေ့ရာသီတွင်ကြာချိန် ----- ထော်လာဂျီ/မော်တော်ဆိုင်ကယ်/ခြေလျှင်/လား/မော်တော်ဘုတ်/
 အခြား ----- စသည့်တို့ဖြင့်သွားလျှင်ကြာမြင့်သည့်အချိန်
 မိုးရာသီတွင်ကြာချိန် ----- ထော်လာဂျီ/မော်တော်ဆိုင်ကယ်/ခြေလျှင်/လား/မော်တော်ဘုတ်/
 အခြား ----- စသည့်တို့ဖြင့်သွားလျှင်ကြာမြင့်သည့်အချိန်

(ဆ) ပတ်ဝန်းကျင်ဆိုင်ရာသဘာဝဘေးအန္တရာယ် -

ဤကျေးရွာတွင်ရေကြီးခြင်းကဲ့သို့ သဘာဝဘေးအန္တရာယ်ကျရောက်ဖူးခြင်းရှိပါသလား။

မရှိပါ ရှိပါသည် ရှိလျှင်ဖော်ပြပါ-----

(ဇ) ကျေးရွာတွင် ဖွဲ့စည်းထားသော အဖွဲ့အစည်းများ

လူထုပဟိုပြုစီမံကိန်းမတိုင်မီ ဤကျေးရွာတွင် ကျေးရွာဖွံ့ဖြိုးရေးအတွက် အစိုးရ(သို့)ရွာသားများကိုယ်တိုင်(သို့) စီမံကိန်းတစ်ခုခုမှ ဖွဲ့စည်းထားသည့် အဖွဲ့အစည်းများရှိပါသလား။

ကျေးရွာခေါင်းဆောင်	အမည်	ဦးဆောင် ၃၂၆၆
	လက်မှတ်	နေ့စွဲ ၂၃.၁.၂၀၁၆
လူထုစည်းရုံးရေးမှူး	အမည်	ဦးဖွန်းဇေ
	လက်မှတ်	နေ့စွဲ ၂၃.၁.၂၀၁၆



လူထုဗဟိုပြုစီမံကိန်း

၆. ဘာသာရေးကုန်ကျမှု လျာထားအစီအစဉ် ရေးဆွဲခြင်း						
၆.၄။ ပြင်/ထိန်းအစီအစဉ် ရေးဆွဲခြင်း						
၇. စီမံကိန်းလုပ်ငန်းခွဲ တိုးတက်မှု စောင့်ကြည့် လစဉ်အစည်းအဝေး	မလို	မလို	မလို	မလို	မလို	မလို
၇.၁။ အစည်းအဝေး ပထမအကြိမ်						
၇.၂။ အစည်းအဝေး ဒုတိယအကြိမ်						
၇.၃။ အစည်းအဝေး တတိယအကြိမ်						
၈. စီမံကိန်းလုပ်ငန်းခွဲ အပြီးသတ်စစ်ဆေးခြင်း အစည်းအဝေး						
၉. လူထုစစ်ဆေးပွဲအစည်းအဝေး						



လူထုငှက်ပြုစီမံကိန်း

ပုံစံ ၈-၃ ကျေးရွာဖွံ့ဖြိုးရေး ဦးစားပေးအစီအစဉ် (Form PC 3)

လမ်းညွှန် ချက်/အဆင့်(၃)ကျေးရွာမှော်မှန်းချက်အစည်းအဝေးပြီးဆုံးသောအခါကျေးရွာစီမံကိန်းအထောက်အကူပြုကော်မတီသည် လူထုစည်းရုံးရေးမှူးအကူအညီဖြင့်ဤပုံစံကိုပြည့်စုံအောင်ဖြည့်သွင်းရမည်။အားလုံးသောအခက်အခဲအတားအဆီးများ၊ဖွံ့ဖြိုးမှုဦးစားပေး အစီအစဉ်များ၊လူထုငှက်ပြုစီမံကိန်း၏ ရန်ပုံငွေအရင်းအမြစ်နှင့် မသက်ဆိုင်သည့် လုပ်ငန်းများအားလုံးကိုဖော်ပြရမည်။

လူထုစည်းရုံးရေးမှူး/ဝန်ထမ်း အမည် ဦးထွန်းမင်း
နေ့စွဲ ၁၂.၀၁.၂၀၁၆ စက်ဝန်းအား အမှတ်ခြစ်ပါ (✓) စက်ဝန်း(၁) စက်ဝန်း(၂) စက်ဝန်း(၃) စက်ဝန်း(၄)
ပြည်နယ်/တိုင်း: ရှမ်း(မ) မြို့နယ်: ရှမ်းမိတ် ကျေးရွာအုပ်စု: ဇွဲသစ် ကျေးရွာ: လမ်းပန်း

က. အခက်အခဲအတားအဆီးများအားဆွေးနွေးခြင်း - ယခုလက်ရှိအခြေအနေတွင်ဤကျေးရွာဖွံ့ဖြိုးတိုးတက်ရေးအတွက် အဓိကအခက်အခဲအတားအဆီးများသည် မည်သည်များဖြစ်ပါသနည်း(အမျိုးသား/သမီး အနည်းဆုံးအခက်အခဲ ၅ ခုစီဖော်ပြပါ)

အမျိုးသား အဖွဲ့မှတင်ပြသောအခက်အခဲအတားအဆီးများ	အမျိုးသမီး အဖွဲ့မှတင်ပြသောအခက်အခဲအတားအဆီးများ
၁ လူနည်းပါးခြင်း	၁ လူနည်းပါးခြင်း
၂ ကလေးစား ခြိမ်းခြောက်ခံရခြင်း	၂ ဝန်ထမ်းများ ရောဂါအခက်အခဲ
၃ ခိုလှုံ့ကျွေးမွေးရေး နည်းလမ်းမရှိ	၃ အိမ်တွင်းမှု
၄ မွေးမြူရေး နည်းလမ်းမရှိ	၄ အိမ်တွင်း အန္တရာယ်
၅ လက်မှု နည်းပညာ	၅ ခိုလှုံ့ကျွေးမွေးရေး နည်းလမ်းမရှိ

ခ. မှော်မှန်းခြင်း- ဤကျေးရွာဖွံ့ဖြိုးတိုးတက်ရေးအတွက်နှောင်လာမည့် (၅)နှစ်အားရည်ရွယ်၍ဆောင်ရွက်ရန်အတွက် မည်သည်အရာများသည်အဓိကမှော်မှန်းချက်ဖြစ်သနည်း။

အမျိုးသားအဖွဲ့မှတင်ပြသောမှော်မှန်းချက်များ	အမျိုးသမီးအဖွဲ့မှတင်ပြသောမှော်မှန်းချက်များ
၁ လမ်းကောင်းခြင်း	၁ လမ်းကောင်းခြင်း
၂ ကလေးလွယ်လူရွာ ချစ်ခင်ရည်ရှိခြင်း	၂ ဝန်ထမ်းများရောဂါအခဲ ဆေးကုသရေး
၃ ခိုလှုံ့ကျွေးမွေးရေး နည်းပညာ	၃ အိမ်တွင်းမှု
၄ မွေးမြူရေး နည်းပညာ	၄ အိမ်တွင်း အန္တရာယ်
၅ လက်မှု နည်းပညာ	၅ ခိုလှုံ့ကျွေးမွေးရေး

ဂ. ဤကျေးရွာ၏ လာမည့် (၃)နှစ်အတွက် ဦးစားပေး ဖွံ့ဖြိုးတိုးတက်မှု လုပ်ငန်း အစီအစဉ်များအားဖော်ပြပါ။ (လူထုငှက်ပြုစီမံကိန်း ရန်ပုံငွေအတွက် အဆိုပြုသော အစီအစဉ်များကိုဦးစားပေး အဆင့်အလိုက်ဖော်ပြပြီး ကျန် လူထုငှက်ပြု စီမံကိန်း ရန်ပုံငွေအရင်းအမြစ်နှင့် မပတ်သက်သည့်အစီအစဉ်များလည်းဖော်ပြရန်ဖြစ်သည်)

ကျေးရွာဦးစားပေးဖွံ့ဖြိုးရေးလုပ်ငန်းများ	အဆိုပြုသူ (ကျား/မ/ကျား +မ)	လူထုငှက်ပြုစီမံကိန်း အတွက်အဆိုပြုသည့် (ဦးစားပေးအဆင့်အလိုက် ဖော်ပြပါ)	ခန့်မှန်း ကုန်ကျငွေ	ခန့်မှန်း အကျိုးပြုဦးရေ
၁ ဆရာ/မ နာ.ရေးဆောင်	မ	၁	၇၀	၇၀
၂ " ရေပိုက်	က+မ	၂	၅၀	၄၀၀
၃ လမ်းပန်း - မြေပြင်ရေး	မ	၂	၅၀	၁၀၀၀
၄ အိမ်တွင်း အန္တရာယ်	မ	၄		
၅ လက်မှုပညာ	မ	၅		
၆ ခိုလှုံ့ကျွေးမွေးရေး နည်းပညာ	က+မ	၆		

ဥက္ကဋ္ဌ၊ ကျေးရွာစီမံကိန်းအထောက်အကူပြုကော်မတီမှအတည်ပြုသည်။



ပုံစံ PC-၄ ကျေးရွာအုပ်စုပုံစံတိုင်းလုပ်ငန်းခွဲရွေးချယ်ခြင်းပုံစံ

လမ်းညွှန်ချက်။ ကျေးရွာအုပ်စုပုံစံချက်ရေးဆွဲသည်အစည်းအဝေးတွင် ကျွန်ုပ်တို့အား လူထုစည်းရုံးရေးမှူး/လက်ထောက်နည်းပညာမှူးတို့၏အကူအညီဖြင့် ပြည်ပုံစံဖြည့်သွင်းရမည်။
 ဤပုံစံအား ပြည့်စုံစွာဖြည့်သွင်းပြီးပါက ကျေးရွာအုပ်စုဖွဲ့ပြီးတိုးတက်ရေးစီမံချက်တွင် နောက်ဆက်တွဲအဖြစ် တွဲထားရမည်။ CF မှ အချက်အလက်များကို MIS သို့ ထည့်သွင်းရမည်။
 ကျေးရွာစည်းရုံးရေးမှူး/ဝန်ထမ်းအမည် ဦးအောင်အောင်
 နေ့စွဲ ၂၅.၁.၂၀၁၆
 စက်ဝန်းအား အမှတ်ခြစ်ပေးပါ (✓) စက်ဝန်း(၁) စက်ဝန်း(၂) စက်ဝန်း(၃) စက်ဝန်း(၄)
 ကျေးရွာအုပ်စု ချောင်း

ကျေးရွာအမည်	ဆောင်ရွက်မည့် လုပ်ငန်းများ	အတိုင်းအတာ	ခန့်မှန်း တိုက်ရိုက်အကျိုးခံစားခွင့်ရှိသူများ	အဆိုပြုတင်ပြသူ	ခန့်မှန်းကုန်ကျစရိတ်			စုစုပေါင်း
					စီမံကိန်းမှ ထည့်ဝင်မှု	ကျေးရွာမှ ထည့်ဝင်မှု	အခြားထည့်ဝင်မှု (ဖော်ပြပါ) အမည်/အဖွဲ့	
ချောင်း	ဆရာ ၁ ယောက် နားနေဆောင်	၂၀' x ၃၀' x ၂၂' ဘွယ်မြို့/လက	၅၀၀/-	ဝအမျိုးသား ဝအမျိုးသမီး ဝအမျိုးသားနှင့် အမျိုးသမီး	၂၅၈၀၀၀၀၀/-		၂၀၀၀၀၀/- (ဒွာ) နှစ် လက်ကျန်	၂၀၀၀၀၀၀/-
လက်လွယ်	ဆရာ ၁ ယောက် နားနေဆောင်	၂၄' x ၂၈' x ၂၂' ဘွယ်မြို့/လက	၇၀/-	ဝအမျိုးသား ဝအမျိုးသမီး ဝအမျိုးသားနှင့် အမျိုးသမီး	၄၆၅၀၀၀၀/-		၂၀၀၀၀၀/- (ဒွာ) နှစ် လက်ကျန်	၄၈၅၀၀၀၀/-
မနုဗိန်	အထောက်အထား လှူဒါန်းခြင်း	၂၄' မြေ ၈' ကျယ်	၃၀၀/-	ဝအမျိုးသား ဝအမျိုးသမီး ဝအမျိုးသားနှင့် အမျိုးသမီး	၄၆၅၀၀၀၀/-		၂၀၀၀၀၀/- (ဒွာ) နှစ် လက်ကျန်	၄၈၅၀၀၀၀/-
မာဗွီ	အထောက်အထား လှူဒါန်းခြင်း	၃၀' x ၆၀' မြေ ၈' ကျယ်	၅၀၀/-	ဝအမျိုးသား ဝအမျိုးသမီး ဝအမျိုးသားနှင့် အမျိုးသမီး	၄၆၅၀၀၀၀/-		၂၀၀၀၀၀/- (ဒွာ) နှစ် လက်ကျန်	၄၈၅၀၀၀၀/-

ကျေးရွာအုပ်စု စီမံကိန်းစာတမ်း ပုံစံအရ အမည် ဦးအောင်အောင် လက်မှတ်
 ရက်စွဲ ၂၅.၁.၂၀၁၆

ရထူး ကျေးရွာအုပ်စု စီမံကိန်းစာတမ်း ပုံစံအရ အမည် ဦးအောင်အောင် လက်မှတ်
 ရက်စွဲ ၂၅.၁.၂၀၁၆

ပုံစံ PC-၄ ကျေးရွာအုပ်စုစီမံကိန်းလုပ်ငန်းခွဲရွေးချယ်ခြင်းပုံစံ

လမ်းညွှန်ချက်။ ကျေးရွာအုပ်စုစီမံချက်ရေးဆွဲသည့်အစည်းအဝေးတွင် ဤပုံစံအား လူထုစည်းရုံးရေးမှူး/လက်ထောက်နည်းပညာမှူးတို့၏အကူအညီဖြင့် ပြည့်စုံစွာဖြည့်သွင်းရမည်။ ဤပုံစံအား ပြည့်စုံစွာဖြည့်သွင်းပြီးပါက ကျေးရွာအုပ်စုဖွံ့ဖြိုးတိုးတက်ရေးစီမံချက်တွင် နောက်ဆက်တွဲအဖြစ် တွဲထားရမည်။ CF မှ အချက်အလက်များကို MIS သို့ ထည့်သွင်းရမည်။

ကျေးရွာစည်းရုံးရေးမှူး/ဝန်ထမ်းအမည် ဦးသုန္ဒရီအောင်

စက်ဝန်းအားအမှတ်ဖြစ်ပေးပါ (✓) ဝက်ဝန်း(၁) ဝက်ဝန်း(၂) ဝက်ဝန်း(၃) ဝက်ဝန်း(၄)

နေ့စွဲ ၂၅.၀၁.၂၀၁၆

ပြည်နယ်/တိုင်း ဧရာဝတီ

မြို့နယ် ရွှေဘို

ကျေးရွာအုပ်စု ဇွဲသစ်

ကျေးရွာအမည်	ဆောင်ရွက်မည့် လုပ်ငန်းများ	အတိုင်းအတာ	ခန့်မှန်း တိုက်ရိုက်အကျိုး ခံစားခွင့်ရှိသူများ	အဆိုပြုတင်ပြသူ	ခန့်မှန်းကုန်ကျစရိတ်			စုစုပေါင်း
					စီမံကိန်းမှ ထည့်ဝင်မှု	ကျေးရွာမှ ထည့်ဝင်မှု	အခြားထည့်ဝင်မှု (ခေါ်ပြုပါ) ထည့်ဝင်ငွေ အမည်/အဖွဲ့	
ပုသိမ်	ကျေးရွာ ခရီးဖလှယ်စင်	ဒီဇယ် 24x16x12 ပျက်စီး 1က	300/-	အမျိုးသား အမျိုးသမီး အမျိုးသားနှင့် အမျိုးသမီး	4650000/-	2000000/- လယ်ကျွန်း	4850000/-	
				အမျိုးသား အမျိုးသမီး အမျိုးသားနှင့် အမျိုးသမီး				
				အမျိုးသား အမျိုးသမီး အမျိုးသားနှင့် အမျိုးသမီး				

ရာထူး ကျေးရွာအုပ်စု စီ/ထောက်ကော်မတီ ဥက္ကဋ္ဌ

အမည် ဦးသုန္ဒရီအောင်

လက်မှတ်

ရက်စွဲ ၂၅.၀၁.၂၀၁၆



(ပ) ၂၄၂၆ - ၅၀
(ဒ) ၂၄၂၃ - ၄၇

အိမ်ထောင်စု

(ပ+ဒ) ၅၀ + ၄၅ - ၉၅

လူထုဗဟိုပြုစီမံကိန်း

ပုံစံ - ၀-၁၂ - အစည်းအဝေးတက်ရောက်သူများ (FORM PC 12)

လမ်းညွှန်၊ စီမံကိန်း အစည်းအဝေးအားလုံးတွင် အသုံးပြုရန်၊ လူထုစည်းရုံးရေးမှူးက ကျေးဇူးပြု၍ ကွင်းဆင်းစဉ် စစ်ဆေး၍ ပုံစံ ၂ စီမံကိန်းစက်ဝန်းအချိန်ဇယားပါ အစည်းအဝေးတက်ရောက်သူများစာရင်းကို ပြည့်စုံစွာ ရှင်းထုတ်ရန်

စည်းရုံးရေးမှူးအမည်: ဦးကျွန်းဖြိုး

ရက်စွဲ: ၂၀၂၁.၀၂.၀၅ စီမံကိန်းစက်ဝန်းအမှတ်ဖြစ်ပါ (✓) စက်ဝန်း(၁) စက်ဝန်း(၂) စက်ဝန်း(၃) စက်ဝန်း(၄)

ပြည်နယ်/တိုင်းဒေသကြီး: ရှမ်း၊ (၁၅) မြို့နယ်: ပုသိမ် ကျေးရွာအုပ်စု: ကျေးရွာ လူဦးရေ: ၂၅၀

အစည်းအဝေးခေါင်းစဉ်: ပထမကြိမ် အစည်းအဝေး

စဉ်	အမည်	ကျား (✓)	မ (✓)	အိမ်ထောင်စုကိုယ်စားလှယ် (✓) (၁)	လူမျိုး	လက်မှတ်
၁။	ဒေါ်အေးအေး	✓	✓	✓	ပလောင်	✓
၂။	ဒေါ်အေးအေး	✓	✓	✓	ပလောင်	✓
၃။	ဒေါ်အေးအေး	✓	✓	✓	ပလောင်	✓
၄။	ဒေါ်အေးအေး	✓	✓	✓	ပလောင်	✓
၅။	ဒေါ်အေးအေး	✓	✓	✓	ပလောင်	✓
၆။	ဒေါ်အေးအေး	✓	✓	✓	ပလောင်	✓
၇။	ဒေါ်အေးအေး	✓	✓	✓	ပလောင်	✓
၈။	ဒေါ်အေးအေး	✓	✓	✓	ပလောင်	✓
၉။	ဒေါ်အေးအေး	✓	✓	✓	ပလောင်	✓
၁၀။	ဒေါ်အေးအေး	✓	✓	✓	ပလောင်	✓
၁၁။	ဒေါ်အေးအေး	✓	✓	✓	ပလောင်	✓
၁၂။	ဒေါ်အေးအေး	✓	✓	✓	ပလောင်	✓
၁၃။	ဒေါ်အေးအေး	✓	✓	✓	ပလောင်	✓
စုစုပေါင်း						

(၁) အိမ်ထောင်စုစီမံကိန်းဖြစ်ရန်မလိုပါ။ အမျိုးသား/အမျိုးသမီး အိမ်ထောင်စု တစ်စုကို ကိုယ်စားပြုသူအမည်အတိုင်း အမှတ်ဖြစ်ပါ။



လူထုပတ်ပြစ်ကိန်း

ပုံစံ - ၀-၁၂ - အစည်းအဝေးထောက်ရောက်သူများ (FORM PC 12)

လမ်းညွှန်၊ စီမံကိန်း အစည်းအဝေးအားလုံးတွင် အသုံးပြုရန်၊ လူထုစည်းရုံးရေးမှူးက ကျေးရွာသို့ တွင်းဆင်းစဉ် စစ်ဆေး၍ ပုံစံ ၂ စီမံကိန်းစက်ဝန်းအချိန်ဇယားပါ အစည်းအဝေးထောက်ရောက်သူများစာရင်းကို ဖြည့်သွင်းရန်

စည်းရုံးရေးမှူးအမည် ဦးကျန်းဖြေ

ရက်စွဲ၊ ၀၂.၀.၂၀၁၉

ပြည်နယ်/တိုင်းဒေသကြီး ဂွမ်း(၁၅)

မြို့နယ်

နယ်စပ်

ကျေးရွာအုပ်စု

ကျေးရွာ

လမ်းပွတ်

စီမံကိန်းစက်ဝန်းအမှတ်ဖြစ်ပါ (✓) စက်ဝန်း(၁) စက်ဝန်း(၂) စက်ဝန်း(၃) စက်ဝန်း(၄)

အစည်းအဝေးခေါင်းစဉ်၊ ပာကလက်ကား ချော့ခွဲအစည်း

စဉ်	အမည်	ကျား (✓)	မ (✓)	အိမ်ထောင် စုကိုယ်စားလှယ်(✓)(၁)	လူမျိုး	လက်မှတ်
၁၄	ဒေါ်အေးခင်		✓	✓	ပဲယင်း	ခင်
၁၅	ဒေါ်မယ်စာတင်		✓	✓	ပဲယင်း	စာတင်
၁၆	ဒေါ်အေးအုတ်		✓	✓	ပဲယင်း	အုတ်
၁၇	ဒေါ်အေးစိန်		✓	✓	ပဲယင်း	✓
၁၈	ဒေါ်ခင်အေး		✓	✓	ပဲယင်း	✓
၁၉	ဒေါ်အေးမ		✓	✓	ပဲယင်း	မ
၂၀	ဒေါ်အေးစိန်		✓	✓	ပဲယင်း	✓
၂၁	ဒေါ်အေးစိန်		✓	✓	ပဲယင်း	စိန်
၂၂	ဒေါ်အေးစိန်		✓	✓	ပဲယင်း	စိန်
၂၃	ဒေါ်မယ်အေး		✓	✓	ပဲယင်း	မ
၂၄	ဒေါ်မယ်အေး		✓	✓	ပဲယင်း	မ

စုစုပေါင်း

(၁) အိမ်ထောင်စုစီးဖြစ်ရန်မလိုပါ။ အမျိုးသား/အမျိုးသမီး အိမ်ထောင်စု တစ်စုကို ကိုယ်စားပြုသူမည်သူမဆို အမှတ်ဖြစ်ပါ။



လူထုဗဟိုပြုစီမံကိန်း

ပုံစံ - ၀-၁၂ - အစည်းအဝေးတက်ရောက်သူများ (FORM PC 12)

လမ်းညွှန်၊ စီမံကိန်း အစည်းအဝေးအားလုံးတွင် အသုံးပြုရန်၊ လူထုစည်းရုံးရေးမှူးက ကျေးဇူးတင် ကျင့်သုံးရန်၊ လူထုစည်းရုံးရေးမှူးအဖွဲ့၏ အစည်းအဝေးတက်ရောက်သူများစာရင်းကို ဖြည့်သွင်းရန်

စည်းရုံးရေးမှူးအမည် ဒီးတန်းဖြူ

ရက်စွဲ၊ ၀၂.၀၂.၀၁၊ စီမံကိန်းစက်ဝန်းအမှတ်ဖြစ်ပါ(✓) စက်ဝန်း(၂) စက်ဝန်း(၃) စက်ဝန်း(၄)

ပြည်နယ်/တိုင်းဒေသကြီး ရှမ်း(ဇေ) မြို့နယ် နွဲ့ခင်း ကျေးရွာအုပ်စု ဖြူစက် ကျေးရွာ ယုယုတ်

အစည်းအဝေးခေါင်းစဉ်၊ ပထမကြိမ်၊ အစည်းအဝေး

စဉ်	အမည်	လား (✓)	မ (✓)	အိမ်ထောင်စုကိုယ်စားလှယ်(✓/၀)	လူမျိုး	လက်မှတ်
1	ဒီးတန်းဖြူ	✓		✓	မ	Kem
2	ဒီးစံအောင်	✓		✓	မ	စာအုပ်
3	ဒီးအောင်အောင်	✓		✓	မ	✓
4	ဒီးအောင်အောင်	✓		✓	မ	✓
5	ဒီးအောင်အောင်	✓		✓	မ	Ace
6	ဒီးအောင်အောင်	✓		✓	မ	✓
7	ဒီးအောင်အောင်	✓		✓	မ	63715
8	ဒီးအောင်အောင်	✓		✓	မ	285
9	ဒီးအောင်အောင်	✓		✓	မ	စိုးအောင်
10	ဒီးအောင်အောင်	✓		✓	မ	630150
11	ဒီးအောင်အောင်	✓		✓	မ	✓
12	ဒီးအောင်အောင်	✓		✓	မ	စာအုပ်
13	ဒီးအောင်အောင်	✓		✓	မ	စာအုပ်

(၁) အိမ်ထောင်စုစီမံကိန်းဖြစ်ရန်မလိုပါ။ အချိုးအစား/အချိုးအစား/အချိုးအစား အိမ်ထောင်စု တစ်စုကို ကိုယ်စားပြုသူအမည်အတိုင်း အမှတ်ဖြစ်ပါ။



လူထုဗဟိုပြုစီမံကိန်း

ပုံစံ - ၈-၁၂ - အစည်းအဝေးတက်ရောက်သူများ (FORM PC 12)

လမ်းညွှန်၊ စီမံကိန်း အစည်းအဝေးအားလုံးတွင် အသုံးပြုရန်၊ လူထုစည်းရုံးရေးမှူးက ကျေရွာသို့ ကွင်းဆင်းစဉ် စစ်ဆေး၍ ပုံစံ ၂ စီမံကိန်းစက်ဝန်းအချိန်ဇယားပါ အစည်းအဝေးတက်ရောက်သူများစာရင်းကို ဖြည့်သွင်းရန်

စည်းရုံးရေးမှူးအမည် ဦးကျွန်းဇော်

ရက်စွဲ၊ ၀၂-၀-၂၀၁၆ စီမံကိန်းစက်ဝန်းအမှတ်ဖြစ်ပါ (✓) စက်ဝန်း(၁) စက်ဝန်း(၂) စက်ဝန်း(၃) စက်ဝန်း(၄)

ပြည်နယ်/ တိုင်းဒေသကြီး ရှမ်းပြည်နယ် မြို့နယ် နမ့်ခမ်း ကျေးရွာအုပ်စု ကျွန်းဇော် ကျေးရွာ လန်ပွတ်

အစည်းအဝေးခေါင်းစဉ်၊ ဟာမတီခန္ဓာအစည်းအဝေး

စဉ်	အမည်	ကျား (✓)	မ (✓)	အိမ်ထောင်စုကိုယ်စားလှယ် (✓) (၁)	လူမျိုး	လက်မှတ်
14	ဦးကျွန်းဇော်	✓		✓	မကောင်း	ကျွန်းဇော်
15	ဦးကျွန်းဇော်	✓		✓	မကောင်း	ကျွန်းဇော်
16	ဦးကျွန်းဇော်	✓		✓	မကောင်း	ကျွန်းဇော်
17	ဦးကျွန်းဇော်	✓		✓	မကောင်း	ကျွန်းဇော်
18	ဦးကျွန်းဇော်	✓		✓	မကောင်း	ကျွန်းဇော်
19	ဦးကျွန်းဇော်	✓		✓	မကောင်း	ကျွန်းဇော်
20	ဦးကျွန်းဇော်	✓		✓	မကောင်း	ကျွန်းဇော်
21	ဦးကျွန်းဇော်	✓		✓	မကောင်း	ကျွန်းဇော်
22	ဦးကျွန်းဇော်	✓		✓	မကောင်း	ကျွန်းဇော်
23	ဦးကျွန်းဇော်	✓		✓	မကောင်း	ကျွန်းဇော်
24	ဦးကျွန်းဇော်	✓		✓	မကောင်း	ကျွန်းဇော်
25	ဦးကျွန်းဇော်	✓		✓	မကောင်း	ကျွန်းဇော်
26	ဦးကျွန်းဇော်	✓		✓	မကောင်း	ကျွန်းဇော်

(၁) အိမ်ထောင်စုစီမံကိန်းဖြစ်ရန်မလိုပါ။ အမျိုးသား/အမျိုးသမီး အိမ်ထောင်စု တစ်စုကို ကိုယ်စားပြုသူမည်သူမဆို အမှတ်ဖြစ်ပါ။



လူထုဗဟိုပြုစီမံကိန်း

ပုံစံ - ၈-၁၂ - အစည်းအဝေးထက်ရောက်သူများ (FORM PC 12)

လမ်းညွှန်၊ စီမံကိန်း အစည်းအဝေးအားလုံးတွင် အသုံးပြုရန်၊ လူထုစည်းရုံးရေးမှူးက ကျေးဇူးတင် ကျင့်သုံးစွဲရန်အတွက် အစည်းအဝေးထက်ရောက်သူများစာရင်းကို ဖြည့်သွင်းရန်

စည်းရုံးရေးမှူးအမည် ဦးထွန်းမင်း

ရက်စွဲ၊ 13.1.2016 စီမံကိန်းစက်ဝန်းအမှတ်ဖြစ်ပါ(✓) စက်ဝန်း(၂) စက်ဝန်း(၃) စက်ဝန်း(၄)

ပြည်နယ်/တိုင်းဒေသကြီး ဤနယ် ကျေးရွာအုပ်စု မြို့သစ် ကျေးရွာ လှိုင် ဂွယ်

အစည်းအဝေးခေါင်းစဉ်၊ ဒုတိယ စည်းရုံးရေး

စဉ်	အမည်	ကျား (✓)	မ (✓)	အိမ်ထောင်စုကိုယ်စားလှယ်(✓) (၁)	လူမျိုး	လက်မှတ်
၁	မအေးလှ	✓	✓	✓	ပဏာမ	မအေးလှ
၂	အေးအေး	✓	✓	✓	"	အေးအေး
၃	အေးအေး	✓	✓	✓	"	အေးအေး
၄	အေးအေး	✓	✓	✓	"	အေးအေး
၅	အေးအေး	✓	✓	✓	"	အေးအေး
၆	အေးအေး	✓	✓	✓	"	အေးအေး
၇	အေးအေး	✓	✓	✓	"	အေးအေး
၈	အေးအေး	✓	✓	✓	"	အေးအေး
၉	အေးအေး	✓	✓	✓	"	အေးအေး
၁၀	အေးအေး	✓	✓	✓	"	အေးအေး
၁၁	အေးအေး	✓	✓	✓	"	အေးအေး
၁၂	အေးအေး	✓	✓	✓	"	အေးအေး
၁၃	အေးအေး	✓	✓	✓	"	အေးအေး
	စုစုပေါင်း					

(၁) အိမ်ထောင်စုစီမံကိန်းဖြစ်ရန်မလိုပါ။ အချိုးသား/အချိုးသမီး အိမ်ထောင်စု တစ်စုကို ကိုယ်စားပြုသူမည်သူမဆို အမှတ်ဖြစ်ပါ။



လူထုဗဟိုပြုခြင်းကိန်း

ပုံစံ - ၀-၁၂ - အစည်းအဝေးထောက်ရောက်သူများ (FORM PC 12)

လမ်းညွှန်၊ စီမံကိန်း၊ အစည်းအဝေးအားလုံးတွင် အသုံးပြုရန်၊ လူထုစည်းရုံးရေးမှူးက ကျေးရွာသို့ ကွင်းဆင်းစဉ် စစ်ဆေး၍ ပုံစံ ၂ စီမံကိန်းစက်ဝန်းအချိန်ယာယါ အစည်းအဝေးထောက်ရောက်သူများစာရင်းကို ဖြည့်သွင်းရန်

စည်းရုံးရေးမှူးအမည် ဦးထွန်းဖြူ
 ရက်စွဲ။ ၂၀၁၆.၁၀.၁၆

စီမံကိန်းစက်ဝန်းအမှတ်ဖြစ်ပါ (✓) စက်ဝန်း(၁) စက်ဝန်း(၂) စက်ဝန်း(၃) စက်ဝန်း(၄)

ပြည်နယ်/တိုင်းဒေသကြီး ရှမ်း(မ) မြို့နယ် ဒုမ့်ဆန် ကျေးရွာအုပ်စု မြို့သစ် ကျေးရွာ မင်းဗွတ်

အစည်းအဝေးခေါင်းစဉ်။ ဒုတိယအကြိမ် အစည်းအဝေး

စဉ်	အမည်	ကျား (✓)	မ (✓)	အိမ်ထောင် စုကိုယ်စားလှယ် (✓) (၁)	လုပ်ငန်း	လက်မှတ်
၁။	ဦးအိန်အုတ်	✓		✓	ပစောငါး	
၂။	ဦးစိန်စာင်	✓		✓	ပစောငါး	
၃။	ဦးစိန်မင်း	✓		✓	ပစောငါး	
၄။	ဦးမောင်	✓		✓	ပစောငါး	
၅။	ဦးအိန်အုတ်	✓		✓	ပစောငါး	
၆။	ဦးကျော်စိန်	✓		✓	ပစောငါး	
၇။	ဦးကျော်စိန်	✓		✓	ပစောငါး	
၈။	ဦးအိန်အုတ်	✓		✓	ပစောငါး	
၉။	ဦးမောင်စော	✓		✓	ပစောငါး	
၁၀။	ဦးကျော်စိန်	✓		✓	ပစောငါး	
၁၁။	ဦးအိန်အုတ်	✓		✓	ပစောငါး	
၁၂။	ဦးမောင်ကျော်	✓		✓	ပစောငါး	
၁၃။	ဦးကျော်စိန်	✓		✓	ပစောငါး	
	စုစုပေါင်း					

(၁) အိမ်ထောင်ဦးစီးဖြစ်ရန်မလိုပါ။ အမျိုးသား/အမျိုးသမီး အိမ်ထောင်စု တစ်စုကို ကိုယ်စားပြုသူမည်သူမဆို အမှတ်ဖြစ်ပါ။



လူထုထုတ်ပြန်ခွင့်

ပုံစံ - ၈-၁၂ - အစည်းအဝေးတက်ရောက်သူများ (FORM PC 12)

လမ်းညွှန်၊ စီမံကိန်း၊ အစည်းအဝေးအားလုံးတွင် အသုံးပြုရန် လူထုစည်းရုံးရေးမှူးက ကျေးရွာသို့ ကွင်းဆင်းစဉ် စစ်ဆေး၍ ပုံစံ ၂ စီမံကိန်းစက်ဝန်းအချိန်ဇယားပါ အစည်းအဝေးတက်ရောက်သူများစာရင်းကို ဖြည့်သွင်းရန်

စည်းရုံးရေးမှူးအမည် ဦးထွန်းဖြူ

ရက်စွဲ၊ 13.10.16

ပြည်နယ်/တိုင်းဒေသကြီး ရှမ်း (မ) မြို့နယ် ဒုတိယ ကျေးရွာအုပ်စု မြို့ရွာစ ကျေးရွာ ဇနီး၊ ဇနီး

အစည်းအဝေးခေါင်းစဉ်၊ ဒုတိယအကြိမ်အစည်းအဝေး

စဉ်	အမည်	ကျား (✓)	မ (✓)	အိမ်ထောင်စုကိုယ်စားလှယ် (✓) (၁)	လူမျိုး	လက်မှတ်
၁၄.	ဦးစံသာ	✓		✓	မဇာတိ	ဦးစံသာ
၁၅.	ဦးအောင်	✓		✓	မဇာတိ	ဦးအောင်
၁၆.	ဦးထွန်းမောင်	✓		✓	မဇာတိ	[Signature]
၁၇.	ဦးအောင်အောင်	✓		✓	မဇာတိ	[Signature]
၁၈.	ဦးကျော်စွာ	✓		✓	မဇာတိ	[Signature]
၁၉.	ဦးအောင်အောင်	✓		✓	မဇာတိ	[Signature]
၂၀.	ဦးအောင်အောင်	✓		✓	မဇာတိ	[Signature]
၂၁.	ဦးအောင်အောင်	✓		✓	မဇာတိ	[Signature]
၂၂.	ဦးအောင်အောင်	✓		✓	မဇာတိ	[Signature]
၂၃.	ကျော်စွာ	✓		✓	မဇာတိ	[Signature]
	စုစုပေါင်း					

(၁) အိမ်ထောင်စုစီမံကိန်းဖြစ်ရန်မလိုပါ။ အချိုးသား/အချိုးသမီး အိမ်ထောင်စု တစ်စုကို ကိုယ်စားပြုသူမည်သူမဆို အမှတ်ဖြစ်ပါ။

ကျေးဇူး - လမ်းလွယ်
အုပ်စု - ဖို့သစ်

၇၈၈၅ - ၂၀.၁.၂၀၂၆
နေရာ - ခရီးယေဆောင်

အကြောင်းအရာ။ "ပထမ' အကြိမ်အစဉ်အလေ။"

- လူထုစည်းရုံးရေးမှူး ဖြစ်အောင် ဖော်ပြခြင်း။
- အုပ်ချုပ်ရေးမှူး ဖြစ်အောင် စီမံကိန်းအတွက် ဖော်ပြရန်၊ ဖော်ပြခြင်း၊ ပူးပေါင်းပါဝင်ခြင်းနှင့် တာဝန်ရှိ တာဝန်ယူ အဖွဲ့အစည်းဖွဲ့စည်းပေးခြင်း။
- အုပ်ချုပ်ရေးမှူး ဖြစ်အောင် စီမံကိန်းအတွက် အဖွဲ့အစည်း ဖွဲ့စည်းခြင်း။
- စည်းရုံးရေးမှူး ဖြစ်အောင် စီမံကိန်းအတွက် အဖွဲ့အစည်း ဖွဲ့စည်းခြင်း။
- ကျား၊ မ ဝေးရာနှင့် သက်ဆိုင်သည်၊ သာဓကပြု၍ ဖော်ပြခြင်း။
- လက်ထပ် ဦးစွာ နာတွင် သက်ဆိုင်သည်၊ တာဝန် ဝတ္တရားနှင့်အညီ ဦးစွာ ဖြစ်အောင် အကျယ်တဝင့် ဖော်ပြခြင်း။
- စေတနာ့ဝန်ထမ်း ဦးစွာ ပြီး ထ/က ဖြစ်ပြီး ဆက်လက်ဖော်ပြခြင်း ဖော်ပြခြင်း။
- ဆောင်ရွက် ရှောင်ရွက် ထည့်သွင်း ဆွေးနွေးခြင်း။
- ရာပြည့်လူထု ဆန်းစစ်ခြင်းများ ပူးပေါင်းပါဝင်သော နည်းဖြင့် ဆွေးနွေးသွားခြင်း။
- အဖွဲ့အစည်း ဖော်ပြခြင်း ဆွေးနွေးခြင်း။

လူမှုအဆောက်အအုံကဏ္ဍ

ရက်စွဲ 13.1.2016

ကျေးဇူး - လမ်းလွှာ

အုပ်စု - ဇွဲသစ်

အဆင့် သတ် မှတ် ချက်	လုပ်ငန်း	ဦးစားပေး ကဏ္ဍ <input type="checkbox"/> ၇၄	လ/ခန့်	ကျေးဇူးတင် ပြုသည့်ပုဂ္ဂိုလ် အုပ်စု	ဆောက်ပုံ မှုအဖွဲ့
၁	ဆရာမ နားနေဆောင်	<input checked="" type="checkbox"/> အမျိုးသမီး <input checked="" type="checkbox"/> အမျိုးသား	၇/2016	ကျေးဇူး စီတောက်	လူစု ဗဟိုဌာ နယ်ကော်
၂	စာသင်ကျောင်း တောက်သုံး (ရှေ့ပိုက်)	<input checked="" type="checkbox"/> အမျိုးသမီး <input checked="" type="checkbox"/> အမျိုးသား	၄/2016	ကျောင်း ကော်မတီ အုပ်ချုပ်ရေး	ပညာရေး ဌာန
၃	လမ်းလွှာ - နှစ်ပေါင်း လမ်း (အေးသာလမ်းပေါက်လုပ်ခြင်း)	<input checked="" type="checkbox"/> အမျိုးသမီး <input checked="" type="checkbox"/> အမျိုးသား	၇/2017	ကျေးဇူး စီတောက်	လူစု ဗဟိုဌာ နယ်ကော်
၄	ကျောင်းသုံး ပရိဘောဂ	<input checked="" type="checkbox"/> အမျိုးသမီး <input checked="" type="checkbox"/> အမျိုးသား	၃/2017	ကျောင်း ကော်မတီ အုပ်ချုပ်	ပညာရေး ဌာန
၅	ရွာတွင်း လွန်ကုန် ရှေ့အောင်း	<input checked="" type="checkbox"/> အမျိုးသမီး <input checked="" type="checkbox"/> အမျိုးသား	၇/2018	အုပ်ချုပ် ရေးဌာန	ဒေသ ဦးစီး
၆	အေးသာလမ်းမှ ကျောက်စော လမ်း	<input checked="" type="checkbox"/> အမျိုးသမီး <input checked="" type="checkbox"/> အမျိုးသား	၇/2019	အုပ်ချုပ် ရေးဌာန	ဒေသ ဦးစီး
		<input type="checkbox"/> အမျိုးသမီး <input type="checkbox"/> အမျိုးသား			

အဆင့် သတ် မှတ် ချက်	ရပ်ငြိမ်း	ပြီးစား လေး တစ်ပြိုင် <input type="checkbox"/> ၇၄	လ/ခုနှစ်	ကျေးဇူးတင် ပြုသည့် နေ့ရက် အပိုင်း	ဆောင် ရွက် မှု
၁	၇၄ အိမ်စွယ် (အိမ်စွယ် ၇၄ ခု)	<input checked="" type="checkbox"/> အကျိုးသက် <input checked="" type="checkbox"/> အကျိုးသာ	5/ 2016	ကျေးဇူး အပ်ချက် ကျေးဇူး	
		<input type="checkbox"/> အကျိုးသက် <input type="checkbox"/> အကျိုးသာ			
		<input type="checkbox"/> အကျိုးသက် <input type="checkbox"/> အကျိုးသာ			
		<input type="checkbox"/> အကျိုးသက် <input type="checkbox"/> အကျိုးသာ			
		<input type="checkbox"/> အကျိုးသက် <input type="checkbox"/> အကျိုးသာ			
		<input type="checkbox"/> အကျိုးသက် <input type="checkbox"/> အကျိုးသာ			
		<input type="checkbox"/> အကျိုးသက် <input type="checkbox"/> အကျိုးသာ			

လူထုဗဟိုဖြစ်ကိန်း၊ နှင့်ဆန်မြို့နယ် ရက်စွဲ၊ ၂၀၁၆

လက်မှတ်ထိုးခြင်း၊ ကျေးရွာအုပ်စု၊ ကျေးရွာအုပ်စု၊ ၂၀၁၆

အမျိုးအမည်	ချမ်းသာ	အလယ်အလတ်	နွမ်းပါး	ပိုရွှံ့နွမ်းပါး	အနွမ်းပါးဆုံး
ဝမ်းစာဖုလုံမှု	၂၅%	၅၅%	၆၅%	၈၅%	၉၅%
နေအိမ်အမျိုးအစား	ပျဉ်းစာအိမ် ပျဉ်းစာအိမ်	ပျဉ်းစာအိမ် ပျဉ်းစာအိမ်	ပျဉ်းစာအိမ် ပျဉ်းစာအိမ်	ပျဉ်းစာအိမ် ပျဉ်းစာအိမ်	ပျဉ်းစာအိမ် ပျဉ်းစာအိမ်
မိသားစုဦးရေ နှင့် အလုပ်လုပ်နိုင်သူဦးရေ	၃/၄	၃/၄	၃/၄	၃/၄	၃/၄
မြေယာပိုင်ဆိုင်မှု (ဧက)	၁၅၀	၁၅၀	၁၅၀	၁၅၀	၁၅၀
တိရိစ္ဆာန် ပိုင်ဆိုင်မှု (အမျိုးအမည်နှင့် ကောင်ရေ)	၁၅၀	၁၅၀	၁၅၀	၁၅၀	၁၅၀
စက်ယာပိုင်ဆိုင်မှု	၁၅၀	၁၅၀	၁၅၀	၁၅၀	၁၅၀
တစ်နှစ်တာဝင်ငွေ (ခန့်မှန်း - မြန်မာကျပ်)	၁၅၀	၁၅၀	၁၅၀	၁၅၀	၁၅၀

VDP အရည်အသွေးထိန်းချုပ်မှု

ထိန်းချုပ်သူ-	ရက်စွဲ-	VDP ရက်စွဲ-
ကျေးရွာ-	၊ ကျေးရွာအုပ်စု-	မြို့နယ်- နမ့်ဆန်

(၁) VDP စာရွက်စာတမ်း ပြီးဆုံးမှုကို စစ်ဆေးပါ။ (Operation Manual အရ)

- ✓ မျက်နှာဖုံး (အဖုံး)
- ✓ မာတိကာ
- ✓ ကျေးရွာအခြေခံ အချက်အလက် (Data)
- ✓ PSA အကျဉ်းချုပ်နှင့် PRA လုပ်ငန်းစဉ်
- ✓ အမျိုးသား/အမျိုးသမီးအဖွဲ့များ၏ အခက်အခဲများ
- ✓ ကျေးရွာမျှော်မှန်းချက် (ဆွေးနွေးချက်ရလဒ်)
- ✓ အမျိုးသား/အမျိုးသမီးအဖွဲ့များ သဘောတူထားသည့် နောင်လေးနှစ်အတွက် ဦးစားပေးလုပ်ငန်းများစာရင်း(အခြေခံအဆောက်အအုံ၊ အသက်မွေးမှု၊ ပညာရေး၊ လူမှုရေးထိန်းသိမ်းမှု...စသည်ဖြင့်-)

နောက်ဆက်တွဲများ-

- လူမှုရေးအကဲဖြတ်မှု စာရွက်စာတမ်း ဓါတ်ပုံနှင့် PRA လုပ်ငန်းစဉ် (ဖြစ်နိုင်လျှင်)၊ မြေပုံများ ပါရမည်။ စည်းစိမ်ပိုင်ဆိုင်မှု (ဥစ္စာနေ) အဆင့်၊ Venn ပုံ...စသည်ဖြင့်-
- ကျေးရွာစီမံကိန်း ရေးဆွဲရေး အစည်းအဝေးမိတ္တူ
- ကျေးရွာအချက်အလက် (PC-1 ပုံစံ)
- ကျေးရွာမျှော်မှန်းချက်

(၂) လူမှုရေးအကဲဖြတ်မှု အရည်အသွေးနှင့် VDP စစ်ဆေးပါ။

- VDP တွင် ပါဝင်သော ဦးရေ (အမျိုးသား/ အမျိုးသမီး)
- လူမှုရေးအကဲဖြတ်မှုအရည်အသွေးနှင့် VDP အတွက် ရက်ပေါင်း
- PRA ပစ္စည်းများ အသုံးပြုသည့် အရေအတွက်
- ပါဝင်သောဦးရေနှင့် လုပ်ငန်းများ မှတ်တမ်းတင်ခြင်း (အစည်းအဝေးမှတ်တမ်း၊ အဖွဲ့ဓါတ်ပုံ၊ တိုင်းရင်းသားအနည်းစုနှင့် ထိခိုက်လွယ်သော အဖွဲ့များ)
 - အလွန်ကောင်း
 - ကောင်း
 - ညံ့
- လုပ်ငန်းများ မှတ်တမ်းတင်ခြင်း နှင့် အမျိုးသမီးအဖွဲ့အစည်းအဝေး၏ ရလဒ်အား ခွဲခြားပေးထားပါသလား။
 - ရှိ
 - မရှိ
- စီမံကိန်းအရေအတွက် (အမျိုးသား/အမျိုးသမီးရွေးချယ်မှု အရေအတွက်)
- PRA နှင့် သက်ဆိုင်သောအခြားစီမံကိန်း အရေအတွက် (အမျိုးသား/ အမျိုးသမီး ရွေးချယ်မှု အရေအတွက်)