

ပြည်ထောင်စုသမ္မတမြန်မာနိုင်ငံတော်အစိုးရ
မွေးမြူရေး၊ ရေလုပ်ငန်းနှင့် ကျေးလက်ဒေသဖွံ့ဖြိုးရေးဝန်ကြီးဌာန
ကျေးလက်ဒေသဖွံ့ဖြိုးတိုးတက်ရေးဦးစီးဌာန
နမ့်ဆန်မြို့နယ်



လူထုဗဟိုပြုစီမံကိန်း
National Community Driven Development Project
(NCDDP)



ကျေးရွာဖွံ့ဖြိုးရေးအစီအစဉ်
Village Development Plan (VDP)
အနောက်ကင်းကျေးရွာ၊ အနောက်ကင်းအုပ်စု

၂၀၁၆ ခုနှစ်၊ ဇန်နဝါရီလ

မာတိကာ

1. မြို့နယ်မြေပုံ
2. ကျေးရွာမြေပုံ (တည်နေရာ)
3. ကျေးရွာအုပ်စုတွင်ပါဝင်သောကျေးရွာများစာရင်း
4. ကျေးရွာအခြေခံအချက်အလက်များ
5. လူထုပူးပေါင်းပါဝင်သော လူမှုဆန်းစစ်ခြင်း နှင့် အကဲဖြတ်ခြင်း လုပ်ငန်းစဉ် (PSA/PRA)
အကျဉ်းချုပ် ဇယား
6. ကျေးရွာဖွံ့ဖြိုးရေးအစီအစဉ်အတွက် အသုံးပြုခဲ့သော PRA Tools များနှင့် တစ်ခုချင်းစီအတွက်
သုံးသပ်ချက်များ
7. ကော်မတီဝင်များ ရွေးချယ်ခြင်းနှင့် ကျေးရွာဖွံ့ဖြိုးရေး အစီအစဉ် ဆောင်ရွက်မှု
မှတ်တမ်းဓါတ်ပုံများ
8. ကော်မတီဝင်များစာရင်း
9. ကျေးရွာအချက်အလက် (ပုံစံ-၁)
10. စီမံကိန်းစက်ဝန်းအချိန်ဇယား (ပုံစံ-၂)
11. ကျေးရွာဖွံ့ဖြိုးရေးဦးစားပေးအစီအစဉ် (ပုံစံ-၃)
12. ကျေးရွာအုပ်စု စီမံကိန်းလုပ်ငန်းခွဲများရွေးချယ်ခြင်း (ပုံစံ-၄)
13. အစည်းအဝေးတက်ရောက်သူများစာရင်း (ပုံစံ-၁၂)
14. အစည်းအဝေးမှတ်တမ်းများ
15. ကဏ္ဍအလိုက်ဦးစားပေးဖွံ့ဖြိုးရေးလုပ်ငန်းစဉ်များ
16. ကျေးရွာဖွံ့ဖြိုးရေးစီမံချက် အရည်အသွေးထိန်းချုပ်မှု (Checklist for VDP)

နမ့်ဆန်မြို့နယ် အခြေပြမြေပုံ

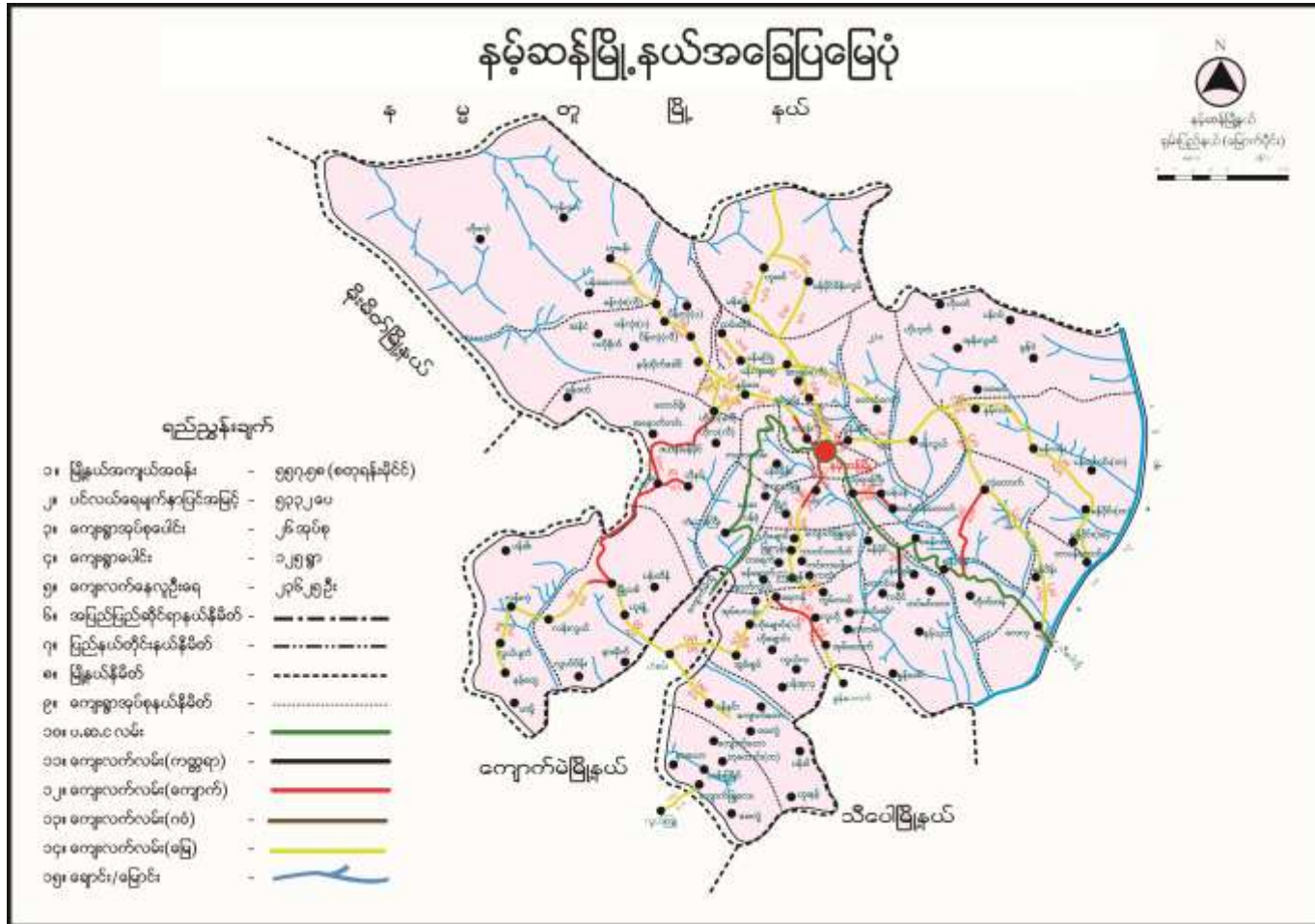

အနောက်ကင်းအုပ်စုတွင် ပါဝင်သော ကျေးရွာစာရင်း

၁။ အနောက်ကင်းကျေးရွာ

၂။ ပန်စရီကျေးရွာ

၃။ မန်ဖတ်ကျေးရွာ

၄။ ဟိုလတ်ကျေးရွာ

၅။ ဟိုနမ့်ကျေးရွာ

၆။ ဇယန်းမန်မိုင်ကျေးရွာ

အနောက်ကင်းကျေးရွာ (အခြေခံ အချက်အလက်)

အနောက်ကင်းကျေးရွာသည် နမ့်ဆန်မြို့နယ်၏ အနောက်ဘက်ခြမ်း တွင်တည်ရှိပြီးမြို့ပေါ်နှင့် ခရီးအကွာအဝေးမိုင် (၁၈)မိုင် ခန့်ရှိပြီး မြို့ပေါ်နှင့် ခရီးအကွာအဝေးမိုင် (၁၈)မိုင်ခန့်ရှိသောကျေးရွာဖြစ်သည်။ အကျယ်အဝန်းမှာ ဧရိယာ စတုရန်းမိုင် (၇ မိုင် ၄ ဖာလုံ)ရှိပြီး လတီတွက်ကျ် (၀၉၇-၀၂၃၃) လောင်ဂျီကျ် (၂၂-၅၈၃၃)တို့ဖြစ်ပြီး ပင်လယ်ရေ မျက်နှာပြင် အမြင့်ပေမှာ ၄၁၀၁ ပေရှိသည်။

အနောက်ကင်းကျေးရွာတွင် အိမ်ခြေ(၁၇၃)အိမ်၊ အိမ်ထောင်စု (၁၈၆)စု နေထိုင်ကြသည်။အများစုမှာပလောင်လူမျိုးများဖြစ်ပြီး ဗမာ (၃) အိမ်နှင့် တရုတ် ၁ အိမ်သာရှိသည်။ လူဦးရေ စုစုပေါင်း ၁၁၀၅ ဦးရှိ ပြီး အမျိုးသား၅၀၀ နှင့် အမျိုးသမီး ၅၅၅ဦး ရှိပါသည်။ ရွာတွင်မူလတန်းကျောင်း တစ်ကျောင်းရှိပြီး ဆရာ / ဆရာမများမှာ မူလတန်းသင်ပြသော ဆရာ/ ဆရာမ သည် ရွာမှဖြစ်ပြီး သတ္တမတန်းသင်ပြသော ဆရာများသည်အခြားမှ လာရောက်သူများဖြစ်ကြသည်။

အနောက်ကင်းကျေးရွာတွင် ကျေးရွာတွင် ကျေးလက်ဆေးပေးခန်းရှိပြီး အရံသားဖွားတစ်
ယောက်ရှိပါသည်။ ကျေးရွာ၏ အဓိက စီးပွားရေးမှာ လက်ဖက်ဖြစ်သည်။ ကျေးရွာတွင် လက်သမား
၊ပန်ရံ လုပ်စားသူများလည်း ရှိသည်။ ကျေးရွာ၏ ဖွံ့ဖြိုးရေး လုပ်ငန်းများကို မီးကော်မတီများ ၊ကျောင်း
ကော်မတီ စီမံကိန်း အထောက်အကူပြုကော်မတီဝင်များနှင့် ကျေးရွာအုပ်ချုပ်ရေးမှူးတို့မှ ဦးဆောင်
လုပ်ကိုင်ကြပါသည်။

လူထုပူပေါင်းပါဝင်သော လူမှုဆန်းစစ်ခြင်းနှင့် အကဲဖြတ်ခြင်း လုပ်ငန်းစဉ်
(PSA/PRA)အကျဉ်းချုပ်ဇယား

စဉ်	အကြောင်းအရာ	ရက်စွဲ	ဦးတည်အုပ်စု	တက်ရောက်သူ			အဓိကဆွေးနွေးချက်များ
				ကျား	မ	ပေါင်း	
1	လူမှုစီးပွားအဆင့် သတ်မှတ်ခြင်း	၂/၂	ကျေးရွာ စေတနာ့ ဝန်ထမ်း	၆၄	၆၅	၁၂၉	လူမှုစီးပွားရေးအဆင့်စံနှုန်း သတ်မှတ်ချက်မှ စီမံကိန်းမှ ၎င်းတို့အပေါ် အကျိုးသက်ရောက်မှု ရှိ/မရှိ သိသာစေရန် ဖော်ထုတ် ဆွေးနွေး
2	ရာသီချိန်ပြ ပြက္ခဒိန်	၁/၂	-စေတနာ့ဝန်ထမ်း -အမျိုးသမီးများ	၀	၁၂	၁၂	ကျေးရွာ၏တနစ်ပတ်လုံးကွဲပြားသော အချိန်၏ လများအလိုက် အဓိက ဆောင်ရွက်သည့် အခြေအနေ (ဥပမာ -ကဏ္ဍအလိုက် ဖြစ်ပေါ်မှု ကိုသိရန်)
3	ကျေးရွာလူမှုရေး အခြေပြမြေပုံ	၂/၂	-စေတနာ့ဝန်ထမ်း -အုပ်ချုပ်ရေးမှူး	၂	၂	၄	ကျေးရွာ၏ထင်ရှားသော အမှတ်အသားများ၊ အဆောက်အဦများ လမ်းပန်းဆက်သွယ်ရေး အခြေအနေ များကို သိရှိရန်
4	ကျေးရွာသယံဇာတ မြေပုံ	၂/၂	-စေတနာ့ဝန်ထမ်း	၂	၀	၂	ကျေးရွာ၏လူမှုအခြေပြမြေပုံကို အခြေခံ၍အနီးပတ်ဝန်းကျင်တွင်ရှိ သောပိုင်ဆိုင်သောအရင်းမြစ်များကို ဆွေးနွေးရေးဆွဲခြင်း
5	ကျေးရွာအနာဂတ် မြေပုံ	၂/၂	-စေတနာ့ဝန်ထမ်း -ရွာသူ/သား	၃	၄	၅	ကျေးရွာ၏လူမှုအခြေပြမြေပုံကို အခြေခံ၍မျှော်မှန်းသောအခြေခံ လိုအပ်ချက်များမြင်သာစေရန် ရေးဆွဲခြင်း

6	ပြဿနာသစ်ပင်	၂/၂	ကျေးရွာစီ/ထောက်	၆၄	၆၅	၁၂၉	ကျေးရွာဖွံ့ဖြိုးမှုကို အနှောင့်အယှက် အဟန့်အတားအဆီးနှင့် ဖြစ်ရသည့် အကြောင်းအရင်းနှင့် အကျိုးဆက်ကို ဖော်ထုတ်ဆွေးနွေး
7	ပင့်ကူအိမ်	၁/၂	ကျေးရွာစေတနာ့ဝန်ထမ်း၊ အမျိုးသမီး/သား	၁၅	၂၀		အမျိုးသမီးနှင့် အမျိုးသားများ တန်းတူအခွင့်အရေးမရရှိနိုင်သည့် အကြောင်းအရင်း ဖော်ထုတ်ခြင်း
8	ကျေးရွာ(4)နှစ်စာ ဦးစားပေးအစီအစဉ် ပြဿနာ	၂/၂	အမျိုးသား/အမျိုးသမီး	၄၉	၄၅	၉၄	ကျေးရွာဖွံ့ဖြိုးတိုးတတ်စေရန် ကဏ္ဍအလိုက်လိုအပ်သော ဦးစားပေးလုပ်ငန်းဖော်ထုတ်ဆွေးနွေးခြင်း
9	ကျေးရွာချိတ်ဆက် မှုဇယား		ရပ်မိ/ဖ အုပ်ချုပ်ရေးမှူး	၁၅	၂၀	၃၅	ကျေးရွာအတွင်းရှိအဖွဲ့အစည်း များနှင့် ချိတ်ဆက်မှုသိသာစေရန် ဆွေးနွေးခြင်း

အနောက်ကင်းကျေးရွာ သမိုင်း

တောင်ပိုင်းနယ်တွင် စိုးစံခဲ့ကြသော စော်ဘွားမင်အဆက်ဆက် တို့၏အားထားမှုပြုရာ အနောက်ဘက်အရပ်ဒေသ၏ ကင်းစခန်းမြို့ဖြစ်၍ "အနောက်ကင်း"ဟုခေါ်တွင်ခဲ့ပြီး ၊ရမ်းဘာသာ စကား အားဖြင့်"ကန်ဝမ်းတုတ်"(အနောက်အရပ်) ၌ တည်ရှိသော ကင်းစခန်းမြို့ ဟု အဓိပ္ပာယ်ရပါ သည်။

ရှမ်းပြည်နယ်မြောက်ပိုင်း နမ့်ဆန်မြို့နယ်၏ အနောက်ဘက် ခြမ်း၌ တည်ရှိပြီး မြို့ပေါ်နှင့် ခရီးအကွာအဝေးမိုင် (၁၈)မိုင်ခန့်ရှိသော ရွာဖြစ်သည်။ ရှေးဟောင်းသမိုင်းဝင် ငါးကန်တစ်ကန်ရှိသည်။ ၎င်း ငါးကန်မှာ ၁၂၁၆ ခုနှစ်တွင် စတင်ပြီးရွာ၏ နေ့နံတူယူပြီး ရေကန်နှင့်ငါးမွေးမြူ၍ ယနေ့ထိတိုင်း အောင်ဆက်လက်ထိန်းသိမ်းခဲ့ပါသည်။

၁၁၈၅- ခုနှစ်တွင် စော်ဘွားခေတ်လက်ထဲတွင် ကညာအမျိုးနွယ်ဝင် အသက် ကြီးသူ အားတာပလိန်ရာထူးအဖြစ်အရိုးအသေးအားထား (ငွန်ရောက်) မျိုးနွယ်စု အားလုံးလာရောက်ပြီး ယ နေ့ထိတိုင်အောင်(လောင်ပီ)နှင့်(ထောက်နီ) ပွဲတော်နေ့ရောက်လျှင်(ငွန်ရောက်)မျိုးနွယ်စု အားလုံး တို့က တာပလိန်(နတ်)ကိုပူဇော်ပသကြသည်။

စာသင်ကျောင်းမှာ အနောက်ကင်းမူလတန်းကျောင်းကို (၁၉၂၀)ခုနှစ်မှ စတင်ကာ တောင်ပိုင်စော်ဘွားကြီး၏အထောက်အပံ့ခံသည့် အနောက်ကင်းစာသင်ကျောင်းတော် အဖြစ်စတင် ဖွင့်လှစ်သင်ကြာခဲ့ပါသည်။လွတ်လပ်ရေးမရမီ တောင်ပိုင်စော်ဘွားကြီး၏ အထောက်အပံ့ယူ၍ကျောင်း ဆောင်ဆောက်လုပ်ခဲ့သည်။(၁၉၄၈.၆.၁) ရက်မှစပြီး အခြေခံပညာမူလတန်းကျောင်း အစိုးရကျောင်း အဖြစ် စတင်ဖွင့်လှစ်ကာ(၁၉၅၅) ခုနှစ်တွင် ပြည်တော်သာ စီမံကိန်းအရကျောင်းဆောင်ဆောက်လုပ် ခွင့်ရရှိခဲ့ကြသည်။

လားရှိုးမြို့ ၊တွဲဖက်ပြည်နယ် ပညာရေးမှူးရုံး၏ ၂၀ - ၆ - ၂၀၀၂ ရက်စွဲဖြင့် ခွင့်ပြုချက် ရကာ ယနေ့ထိ သတ္တမတန်း အထိ မူလတန်းကျောင်းအဖြစ် ပညာသင်ကြားပေးလျက် ရှိပါသည်။၂၀၁၅ ခုနှစ် ဧပြီလ တွင် အခြေခံပညာ အလယ်တန်းကျောင်းခွဲ အဖြစ်ယနေ့ထိ တိုင်အောင် သင်ကြားပေး လျက်ရှိသည်။

အနောက်ကင်းကျေးရွာ တွင် ကျေးလက်ကျန်းမာရေး ဌာနခွဲ၏ သမိုင်းကျဉ်းချုပ်မှာ တောင်ပိုင်းနယ် ၊ သူကြီးအောင်ထွန်းနှင့် မြို့သစ်တိုက်နယ် သူကြီးဆရာတို့မှာ ၁၉၆၁ ခုနှစ် နိုဝင်ဘာ (၄) ရက်နေ့စွဲဖြင့် ပညာရေးနှင့် ကျန်းမာရေး ဝန်ကြီးဌာန ရှမ်းပြည်နယ် အစိုးရ တောင်ကြီးမြို့သို့ လျှောက်ထားမှုကြောင့် ၁၉၆၃-မေလ ၂၃ရက်နေ့စွဲပါ စာအရ အနောက်ကင်းနှင့် မြို့သစ်တိုက်နယ် အတွက် သားဖွားဆရာမ ဒေါ်ရွှေခင်အား ခန့်ထားခဲ့ပြီး ယနေ့ထိတိုင် ဆက်လက်ဖွင့်လှစ်ခဲ့ပါသည်။

အနောက်ကင်းကျေးရွာ အတွက် ၂၀၁၃ ခုနှစ် ဒီဇင်ဘာ လ(၂၄)ရက်နေ့တွင် န.တ.လ ခွင့်ပြု ရန်ပုံငွေ သိန်း(၄၂၀) ကျပ်ဖြင့် အနောက်ကင်း ရေအားလျှပ်စစ် ကီလိုဝပ် (၁၀၀) ခွင့်ပြုပြီး ဆောက်လုပ်ခဲ့သည်။ ၂၀၁၃ ခုနှစ် ဇန်နဝါရီ (၃)ရက်တွင် လူထုဗဟိုပြုစီမံကိန်း၏ ထောက်ပံ့ရန်ပုံငွေ (၄၅) သိန်းကျပ်ဖြင့် အနောက်ကင်း-ပန်စရီ ချိတ်ဆက်တံတား ဆောက်လုပ်ခဲ့သည်။ ၂၀၁၅ ခုနှစ်တွင်လည်း ဒု.စီမံကိန်း ထောက်ပံ့ငွေကို ရေအားလျှပ်စစ်၏ ရေမြှောင် ပေ(၂၂၀၀)ကို ကျပ်သိန်း (၁၀၂) ဖြင့်ကွန်ကရစ်မြှောင်အဖြစ်ပြုလုပ်ခဲ့ပါသည်။ ၂၀၁၄ ခုနှစ် ကျေးရွာ/သားသောက်သုံးရေနိုင်ရန် အတွက် န.တ.လ ခွင့်ပြုရန်ပုံငွေဖြင့် သောက်သုံးရေကို အိမ်တိုင်ရောက်ရေကို သွယ်တန်းခဲ့သည်။ ၂၀၁၅ ခုနှစ်တွင်လည်း န.တ.လ ခွင့်ပြု ရန်ပုံငွေ မြေသားလမ်း (၅)မိုင်(၆)ဖာလုံကို ဖောက်လုပ်ပြီး ခဲ့သည်။

ပင်ပုံစံဖြင့် ကျေးရွာအတွင်းရှိ အဖွဲ့အစည်းများချိတ်ဆက်မှုဇယား သုံးသပ်ချက်
 ကျေးရွာအတွင်းတွင်ရှိသောအဖွဲ့အစည်းများ

၁။ အုပ်ချုပ်ရေး မှူး

၂။ လူထုဗဟိုပြု စီမံကိန်း(ကော်မတီ အဖွဲ့ဝင်များ)

၃။ ကျန်းမာရေးဌာနခွဲ

၄။ ပညာရေးမှူးရုံး

၅။ လူပျို/အပျို အဖွဲ့

၆။ မီးကော်မတီ

၇။ ကျောင်းကော်မတီ

- အုပ်ချုပ်ရေးမှူးမှာ ကျေးရွာတွင် အာဏာအရှိဆုံးဖြစ်သည်။
- လူထုဗဟိုပြု စီမံကိန်း အထောက်အကူပြုကော်မတီဝင်များက ကျေးရွာဖွံ့ဖြိုးရေးကို ဦးဆောင်ပြီး လုပ်ကိုင်လျက်ရှိသည်။
- ကော်မတီဝင်များတွင် အမျိုးသမီး အချိုးကျပါဝင်မှုရှိသည်။
- ချိတ်ဆက်မှုကို သုံးသပ်ခြင်းဖြင့် ကျေးရွာအတွင်း အပြင်ရှိ အဖွဲ့အစည်းများကို သိရှိနိုင်သည်။

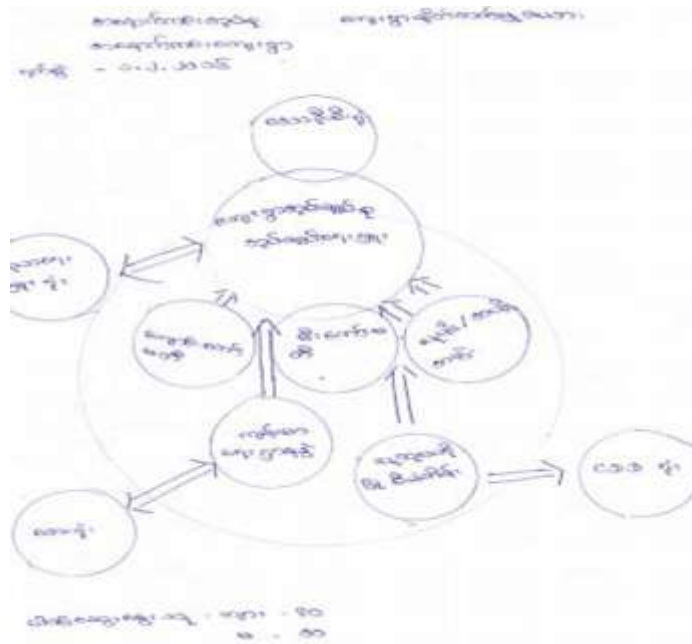

ပြဿနာသစ်ပင်သုံးသပ်ချက်များ

အနောက်ကင်းကျေးရွာတွင် လမ်းပန်းဆက်သွယ်ရေး ခက်ခဲမှု ကြောင့်သော်လည်း မြို့နှင့် အလှမ်းဝေးသောကြောင့်လည်းကောင်း ၊ ကုန်ဈေးနှုန်း တစ်နှစ် ထက်တစ်နှစ် မြင့်မားလာမှုကြောင့် ကျေးရွာ ဖွံ့ဖြိုးရေး နှောင့်နှေးမှုကို ပင်စည်တည်ခဲ့ကြခြင်းဖြစ်သည်။

ကျေးရွာတွင် ပညာတတ်သူနည်းပါးခြင်း ၊ စီးပွားရေး လုပ်ရာတွင် အတွေ့ကြုံနည်းပါးခြင်း ၊ စီးပွားရေးလုပ်ရာတွင် အတွေ့ကြုံနည်းပါးခြင်းနှင့် စီးပွားရေး လုပ်ကိုင်စားသောက်ရန် အချက်အခြာမကျခြင်း တချို့အိမ်တွင် မိမိ၏ ကလေးများကျောင်းမထားနိုင်သည် အထိ ဆင်းရဲနွမ်းပါးမှုများ ပြားခြင်းကြောင့် ဖွံ့ဖြိုးရေး နှောင့်နှေးနေရခြင်းဖြစ်သည်။

အနောက်ကင်းကျေးရွာ၏ အဓိကဖွံ့ဖြိုးရေးနှောင့်နှေးစေသည်မှာ လမ်းပန်းဆက်သွယ်ရေးဖြစ်သည်။ သို့သော်လည်း စီမံကိန်းထောက်ပံ့ငွေမှာ လမ်းခင်းရန်မလုံလောက်နိုင်သည်ကို စဉ်းစားချင့်ချိန်၍ လက်ရှိအသုံးပြုနေသော ရေအားလျှပ်စစ်နှင့် ရေအားလျှပ်စစ်ရေမြောင်းသည် မိုးရာသီတွင် မြေပြိုနိုင်မှုကို စိုးရိမ်လျက်ရှိသောကြောင့် ရေအားလျှပ်စစ် မြေထိန်းနံရံကို ဦးစားပေးဆောင်ရွက်ရန် ဆုံးဖြတ်ခဲ့ကြသည်။

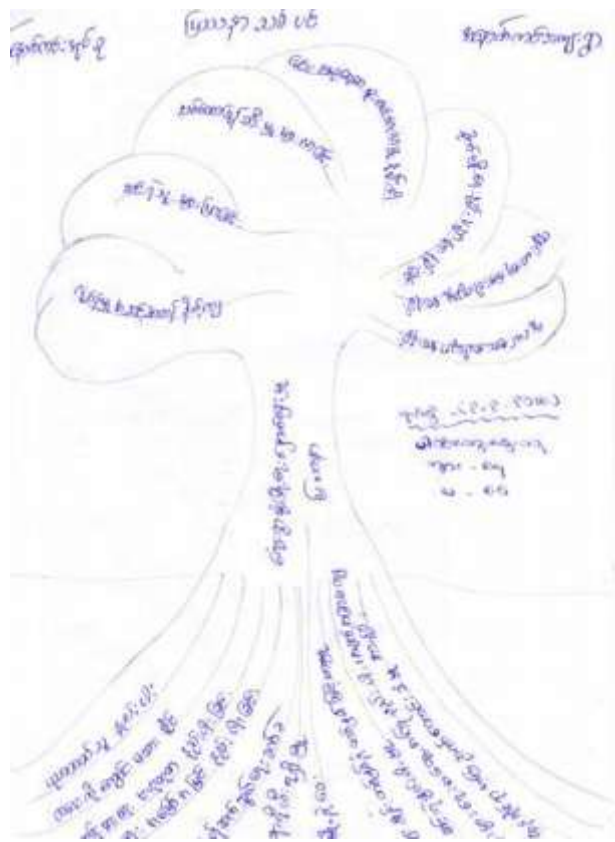

ပင်ကူအိမ်သုံးသပ်ချက်များ

ပင်ကူအိမ်ပုံစံဖြင့် ကျား/မ ကဏ္ဍဆန်းစစ်ခြင်းရလဒ် သုံးသပ်ရလျှင် အမျိုးသမီးများ ၏ စိတ်ဝင်စားမှု နှင့် ပူးပေါင်းပါဝင်မှုအားကောင်းသည် ကိုသိမြင်ရပြီး အောက်ပါကဏ္ဍအလိုက် သုံးသပ် ချက်များကို တွေ့မြင်ရသည်။

ယုံကြည်မှု (လုံခြုံမှု)

အမျိုးသမီးအများစုမှာ မိမိကိုယ်ကို ယုံကြည်မှု အားနည်းနေသေးသည်။ ခရီးဝေး တစ် ဦးတယောက်တည်း သွားလာရမှာကိုပင် ကြောက်လန့်၍ ယုံကြည်မှုမရှိပေ ။သို့သော် ယခင်ကထက် အမျိုးသမီးများ (စိတ်ချမှု) ယုံကြည်မှု ရှိလာကြောင်း တွေ့ရှိရသည်။

ဦးဆောင်နိုင်မှု

ရပ်ရေးရွာရေး စီးပွားရေးတို့တွင် အများစုမှာ အမျိုးသားများသာ ဦးဆောင်နေကြသည်။ ထက်ဝတ်ကွာဟမှု ရှိသော်လည်း ယခင်ကထက် စွမ်းရည်တက်လာကြောင်းတွေ့နိုင်သည်။ ယခု အခါ ကျေးရွာတွင် အမျိုးသမီးပညာတတ်များလာခြင်း ၊ကော်မတီဝင်များတွင် အမျိုးသမီးပညာတတ်များ လာခြင်း ၊ကော်မတီဝင်များတွင် အမျိုးသမီးများပါဝင်စေခြင်း တို့ကြောင့် ဖြစ်သည်။

ဝင်ငွေရရှိမှု

ကျေးရွာအတွင်းတွင် လက်ဖက်ကို အဓိကထားလုပ်ကိုင်ကြသည်။ လက်ဖက်ခူးရာသီ တွင် အမျိုးသမီးများက အမျိုးသားများထက် ပိုမို ခူးနိုင်ကြသော်လည်း လက်ဖက်ပိုပေါက် (ထွက်နှုန်း ကောင်းအောင်ပေါက် ပြားဖြင့် ပေါက်နိုင်မှု)သာ သဖြင့် ဝင်ငွေတန်းတူရကြသည်။

အိမ်မှုကိစ္စနှင့် စိုက်ပျိုးရေး ၊ လူမှုရေးကဏ္ဍ များတွင်သာ အမျိုးသမီးများက ဦးဆောင်မှုရှိပြီး တက်ကြွစွာပါဝင် လုပ်ရှားနေသည်ကို တွေ့ရှိရပြီး ကျန်ရှိသောကဏ္ဍများတွင်အမျိုးသားများကတက်ကြွ စွာပါဝင်ဆွေးနွေးဆောင်ရွက်နေကြသည်ကို မြင်တွေ့နေရသည်။ ကျန်ရှိသောအပိုင်းများတွင်လည်း အ မျိုးသားက ဦးဆောင်မှုရှိနေပြီး အမျိုးသမီးများကို လက်တွဲခေါ်ယူရန် လိုအပ်ချက် ရှိသေးကြောင်းကို ဖော်ပြထားပါသည်။

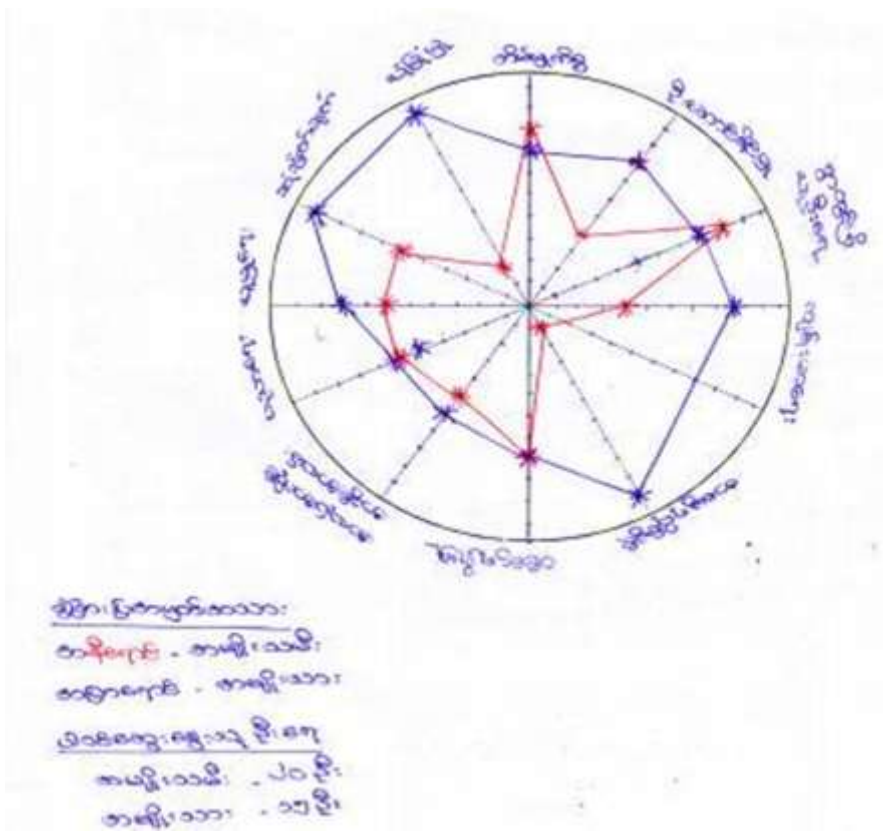

ကျေးရွာ လူမှုရေး အခြေပြမြေပုံ သုံးသပ်ချက်

လူမှုရေး အခြေပြ မြေပုံ သုံးသပ်ရာတွင် ကျေးရွာအတွင်းရှိ ကျေးရွာလူထုကို ပိုမို စိတ်ဝင်စားမှုရှိခြင်း ၊ ကျေးရွာတွင်းရှိ အိမ်ခြေတည်နေရာ ကို သိရှိစေခြင်း ၊ အထင်ကရ နေရာများကို သိရှိခြင်း ၊ ရပ်ကွက် များကို သိရှိစေခြင်း ၊ ကျေးရွာအတွင်းရှိ အိမ်အရေတွက်နှင့် ထိခိုက်လွယ်သော မိသားစု ကို မြင်သာစွာတွေ့မြင်နိုင်သည်။ ထို့ကြောင့် မိမိရွာ၏ လိုအပ်မှု ၊ ထပ်မံ၍ မည်သည့် အခြေခံ အဆောက်အ

ဦးများကို ဖြည့်စွက်ရန် လိုအပ်မှုများကို သိမြင်လာစေသည်။

ကျေးရွာအတွင်းရှိ အဆောက်အဦး၊ စေတီပုထိုး၊ ကျောင်း၊ သောက်သုံးရေ၊ လမ်းပန်းဆက်သွယ်ရေး၊ စီးပွားရေး၊ အခြေအနေ၊ လူနေမှု အခြေအနေ၊ ကျန်းမာရေး အခြေအနေ၊ ပညာရေး အခြေအနေ၊ အခြားသော ကဏ္ဍများကိုလည်း သိရှိနိုင်ပါသည်။

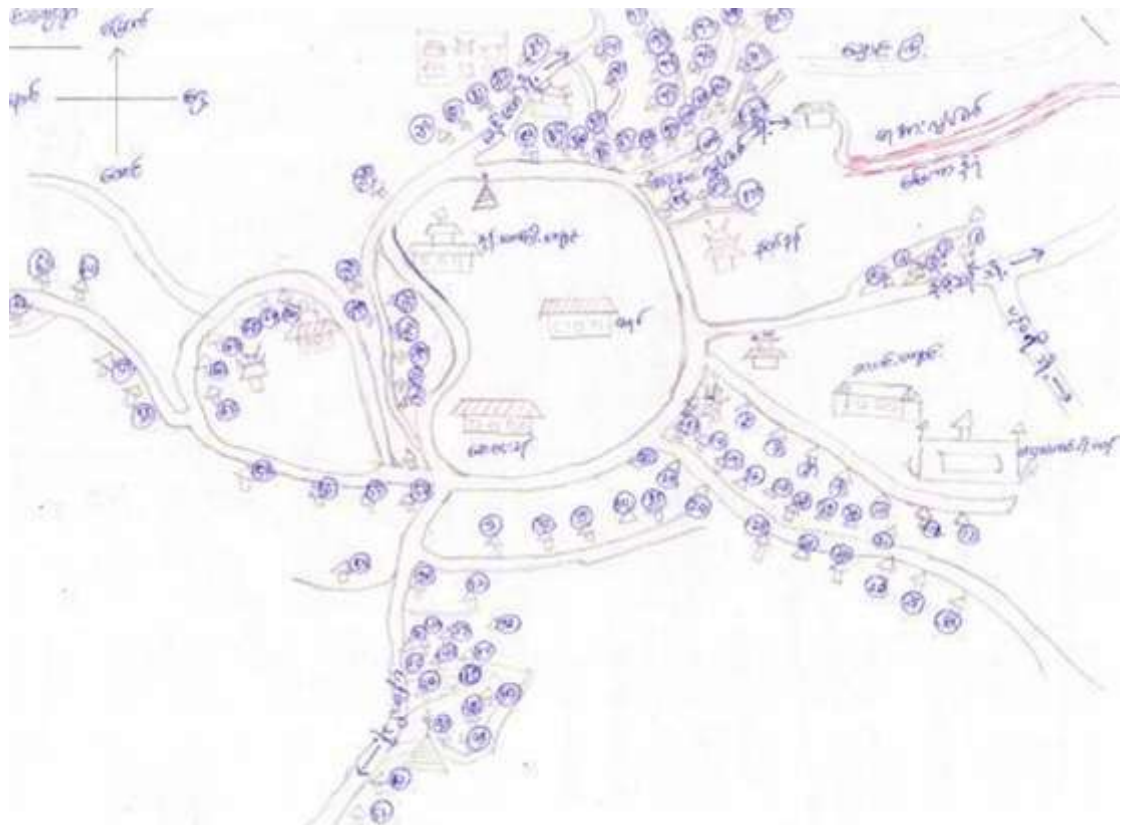

ကျေးရွာ အနာဂတ် မျှော်မှန်းချက်မြေပုံ

ကျေးရွာ အတွင်းတွင် ဖွံ့ဖြိုးရေးအတွက် အခြေခံလူမှုအဆောက်အဦးများလမ်း/ တံတား/ ကျောင်း/ ဆေးပေးခန်း၊ စာကြည့်တိုက်၊ စက်ရုံများစသည်တို့ကို သိသာ ထင်ရှားစွာမြင်စေပြီး ကျေးရွာ နေပြည်သူလူထုတို့၏ အဓိကလိုအပ်ချက်ဖြစ်သော အသက်မွေးဝမ်းကြောင်းဆိုင်ရာစက်မှု၊ လိုအပ်မှု လိုအပ်ချက်များနှင့်အခြားလူမှုရေး၊ စီးပွားရေးလိုအပ်ချက်များ၊ အလုပ်အကိုင်အခွင့်အလမ်းများ ရရှိ စေနိုင်ရန် လက်ဖက်အဆင့်မြင့် ထုတ်လုပ်မှု၊ နည်းလမ်းတကျ စိုက်ပျိုးမှု၊ အပိုဝင်ငွေများရရှိစေနိုင် ရေးအတွက် လက်ဖက်ပင်ကြားအခြားသီးနှံစိုက်ပျိုးရေးတို့ကို လူထုကိုယ်တိုင်စဉ်းစားဆုံးဖြတ်

ဖော်ထုတ်ရာ အကောင်အထည်ဖော်နိုင်စေရေး အတွက်နည်းလမ်းများရှာဖွေနိုင်စေခဲ့သည်။ လူထု တို့အားလုံး မိမိတို့ကျေးရွာဖွံ့ဖြိုးရေးကိုပိုမိုစိတ်ဝင်စားလုပ်ကိုင်လာစေနိုင်သည်။

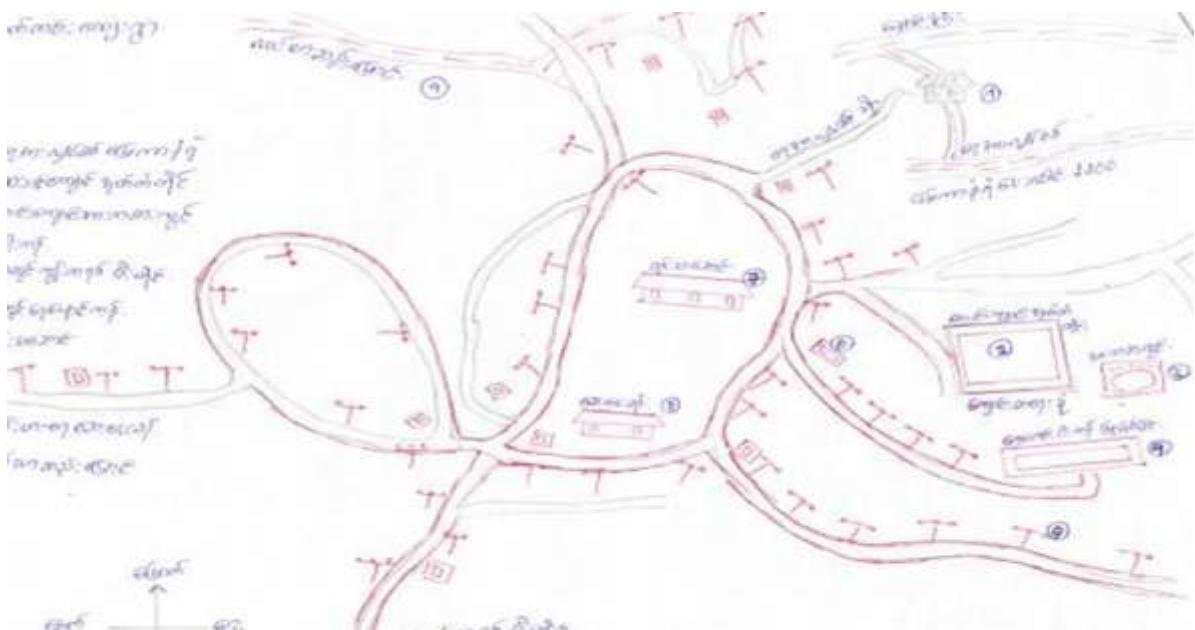
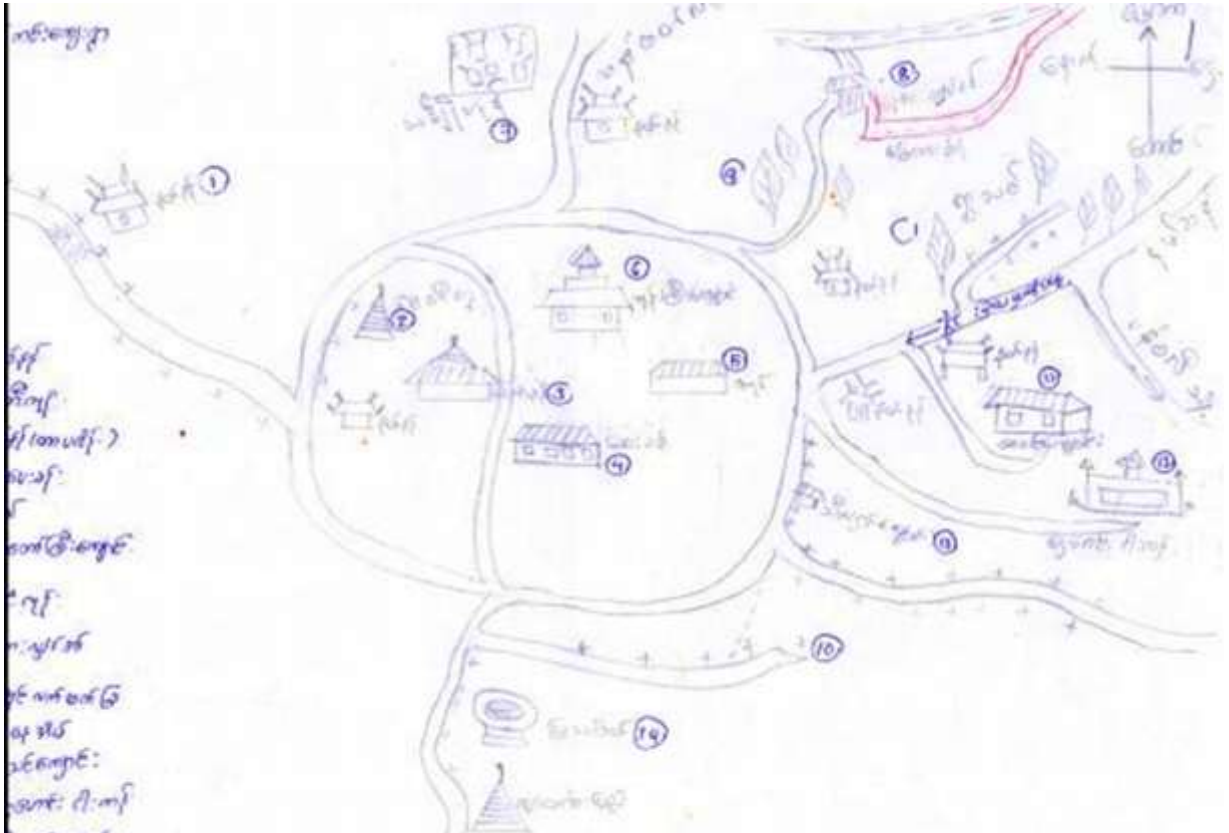

အနောက်ကင်းကျေးရွာ ရာသီချိန်ပြ ပြက္ခဒိန် သုံးသပ်ချက်

မိုးများသော ဒေသဖြစ်သောကြောင့် သက်ကြီးရွယ်အိုနှင့် ကလေးများ ဝါဆို၊ ဝါခါင် တော်သလင်း လများတွင် ရောဂါအဖြစ်များကြသည်။

တန်ခူး၊ ကဆုန်၊ နယုန် လတွင် လက်ဖက်များ အထွက်နှုန်းမြင့်သည့်အတွက် ဤ သုံးလသည် ဝင်ငွေအကောင်းဆုံးချိန်လည်းဖြစ်သည်။ သီတင်းကျွတ်အထိ ပုံမှန် ဝင်ငွေ စီးဆင်းမှုရှိ သော်လည်း သီတင်းကျွတ်နောက်ပိုင်းတွင် အလုပ်အကိုင်ရှားပါးမှုရှိသည်။

နယုန်မိုးများချိန်တွင် အနောက်ကင်းသို့ သွားလာရေး များအလွန်ခက်ခဲသည်။ ဤကဲ့သို့ လများအလိုက် အလုပ်အကိုင်ရှိသောလများ ၊ အလုပ်အကိုင်ရှားသည့်လများ ၊ အစားအစာ ခက်ခဲသောလများ ကို ရာသီချိန်ပြပြက္ခဒိန် ကြည့်ခြင်းအားဖြင့် သိရှိနားလည်နိုင်စေပြီး ရပ်ရွာလူထု၏ အခက်အခဲပြဿနာကို ဖော်ထုတ်၍ မည်သည်တို့ကိုလိုအပ်ကူညီမှုလိုအပ်သေးကြောင်း သိရှိစေသည်။

ရာသီချိန်ပြ ပြက္ခဒိန်

ကျေးရွာ : အနောက်ကင်း ကျေးရွာအုပ်စု : အနောက်ကင်း ရက်စွဲ : ၂၀၁၆

	တန်ခူး	ကဆုန်	နယုန်	ဝါဆို	ဝါခါင်	တော်သလင်း	သီတင်းကျွတ်	တန်ဆောင်မုန်း	နတ်တော်	ပြာသို	တပို့ကွဲ	တပေါင်း
ရောဂါဖြစ်ပွားမှု				🐔	🐔	🐔	🐔	🐔	🐔	🐔		
ထွက်ကုန်/ထွက်ကုန်			🐔	🐔	🐔	🐔	🐔	🐔	🐔	🐔		
မိုးရွာသွန်းမှု			🌧	🌧	🌧	🌧	🌧					
ဝင်ငွေရရှိမှု	💰	💰	💰	💰	💰	💰	💰					
အလုပ်များသောအချိန်	👤	👤	👤	👤	👤	👤	👤	👤	👤	👤	👤	👤
ရွေ့ပြောင်းအလုပ်သွားခြင်း								👤	👤			
ပွဲတော်ကျင်းပမှု	🎉			🎉	🎉	🎉	🎉			🎉	🎉	

ကျေးရွာစီမံကိန်း အထောက်အကူပြု ကော်မတီဝင်များစာရင်း

ကျေးရွာစီမံကိန်းအထောက် အကူပြု ကော်မတီ	ရာထူး	အမည်	မှတ်ချက်
ကျေးရွာစီမံကိန်း အထောက်အကူပြု ကော်မတီ	ဥက္ကဋ္ဌ	ဦးမျိုးမြင့်	
	ဥက္ကဋ္ဌ	ဒေါ်သင်သင်အေး	
ဝယ်ယူရေး ဆပ်ကော်မတီ	ဥက္ကဋ္ဌ	ဦးအောင်လော	
	အဖွဲ့ဝင်	ဒေါ်ကေသီနွယ်	
	အဖွဲ့ဝင်	ဦးအောင်ဝင်း	
စောင့်ကြည့်စစ်ဆေးရေး ဆပ်ကော်မတီ	ဥက္ကဋ္ဌ	ဦးထွန်းလှ	
	အဖွဲ့ဝင်	ဦးစံကျော်	
	အဖွဲ့ဝင်	ဒေါ်သန်းနွယ်	
လည်ပတ်ရေးနှင့် ပြုပြင် ထိန်းသိမ်းရေးဆပ်ကော်မတီ	ဥက္ကဋ္ဌ	ဦးရွှေမန်း	
	အဖွဲ့ဝင်	ဒေါ်ငွေလာ	
	အဖွဲ့ဝင်	ဦးတင်ဦး	
ကျေးရွာငွေ စာရင်းကိုင်	စာရင်းကိုင်	ဒေါ်အေးဝင်း	
အကြံပြု တိုင်ကြားရေး	အဖွဲ့ဝင်	ဦးထွန်းစိန်	
	အဖွဲ့ဝင်	ဒေါ်ညွန့်ညွန့်ထွေး	
ကျေးရွာ စေတနာ့ ဝန်ထမ်း	အဖွဲ့ဝင်	ဦးစံလူ	
	အဖွဲ့ဝင်	ဒေါ်အေးလှိုင်	



ကျေးရွာ (၄)နှစ်စာ ဦးစားပေး အစီအစဉ် ပြဇယား
 လူမှုအဆောက်အအုံ ကဏ္ဍ

အဆင့်သတ် မှတ်ချက်	လုပ်ငန်း	ဦးစားပေးတင်ပြ မှု(✓)ရန်	လ/ခုနှစ်	ဦးတည်ပုဂ္ဂိုလ်	ထောက်ပံ့မှုဖြင့်
၁	ရေအားလျှပ်စစ် မြေ ကာနံရံ	✓ အမျိုးသား ✓ အမျိုးသမီး	၂၀၁၆	စီမံကိန်းအထောက် ကူပြုကော်မတီ	NCDDP
၂	စာသင်ကျောင်းအုတ် တံတိုင်း	✓ အမျိုးသား ✓ အမျိုးသမီး	၂၀၁၇	စီမံကိန်းအထောက် ကူပြုကော်မတီ	NCDDP
၃	ငါးမွေးကန်ပြုပြင်	✓ အမျိုးသား ✓ အမျိုးသမီး	၂၀၁၇	ရပ်မိရပ်ဖ	လူထုလုပ်အား
၄	ကျေးရွာတွင်း ကွန်က ရစ်လမ်း	✓ အမျိုးသား ✓ အမျိုးသမီး	၂၀၁၇	ကျေးရွာလူထု	န.တ.လ
၅	ရွာတွင်းရေလှောင် ကန်	✓ အမျိုးသား ✓ အမျိုးသမီး	၂၀၁၈	ကျေးရွာလူထု	ကျေးလက်
၆	ကျောင်းစာရေးခုံ	✓ အမျိုးသား ✓ အမျိုးသမီး	၂၀၁၈	ကျောင်းကော်မတီ	ပညာရေးမှူးဌာန
၇	ကျေးရွာ ဆေးပေးခန်း (ကျန်းမာရေး ဌာနခွဲ)	✓ အမျိုးသား ✓ အမျိုးသမီး	၂၀၁၈	ကျေးရွာလူထု	ကျေးလက်

ပညာရေးကဏ္ဍ

အဆင့်သတ် မှတ်ချက်	လုပ်ငန်း	ဦးစားပေးတင်ပြ မှု(✓)ရန်	လ/ခုနှစ်	ဦးတည်ပုဂ္ဂိုလ်	ထောက်ပံ့မှုဖြင့်
၁	ကျောင်းအတွက် စာရေးကိရိယာပစ္စည်း	✓ အမျိုးသား ✓ အမျိုးသမီး	၃/၂၀၁၆	ကျောင်းကော်မတီ	ပညာရေး ဌာန
၂	ဆရာ၊ဆရာမများလို အပ်ခြင်း	အမျိုးသား ✓ အမျိုးသမီး	၄/၂၀၁၇	ကျောင်းကော်မတီ	ပညာရေး ဌာန

အသက်မွေးဝမ်းကြောင်း ၊ စိုက်ပျိုးရေး ၊ မွေးမြူရေး

အဆင့်သတ် မှတ်ချက်	လုပ်ငန်း	ဦးစားပေးတင်ပြ မှု(✓)ရန်	လ/ခုနှစ်	ဦးတည်ပုဂ္ဂိုလ်	ထောက်ပံ့မှုဖြင့်
၁	စိုက်ပျိုးပင်နှင့် နည်းပညာ	✓ အမျိုးသား အမျိုးသမီး	၂၀၂၂	စီမံကိန်းအထောက် ကူပြုကော်မတီ	စိုက်ပျိုးရေးဌာန
၂	အိမ်တွင်းမှု(စက်ချုပ်)	✓ အမျိုးသား ✓ အမျိုးသမီး	၂၀၂၃	စီမံကိန်းအထောက် ကူပြုကော်မတီ	ကျေးလက်ဦးစီး

အခြားကဏ္ဍ

အဆင့်သတ် မှတ်ချက်	လုပ်ငန်း	ဦးစားပေးတင်ပြ မှု(✓)ရန်	လ/ခုနှစ်	ဦးတည်ပုဂ္ဂိုလ်	ထောက်ပံ့မှုဖြင့်
၁	ဘုန်းကြီးကျောင်းပြု ပြင်	✓ အမျိုးသား ✓ အမျိုးသမီး	၃/၂၀၁၇	ကျေးရွာလူထု	သာသနာရေး
၂	စေတီပုထိုးပြုပြင်	✓ အမျိုးသား ✓ အမျိုးသမီး	၄/၂၀၁၈	ကျောင်းကော်မတီ	ပညာရေး ဌာန
၃	ရွာသမိုင်းဝင် ငါးမွေး မြူရေးကန်ပြုပြင်	✓ အမျိုးသား ✓ အမျိုးသမီး	၂၀၁၉	ကျေးရွာလူထု	သာသနာရေး



လူထုဗဟိုပြုစံကိန်း

ပုံစံ ၀-၂ - စီမံကိန်းစက်ဝန်းအချိန်ဇယား (PC 2)

လမ်းညွှန်ချက်-သက်ဆိုင်ရာလူထုစည်းရုံးရေးမှူး/လက်ထောက်နည်းပညာနည်းပညာမှူးများမှ စီမံကိန်းစက်ဝန်းအဆင့်တစ်ခုစီ ပြီးစီးတိုင်းကျေးရွာနှင့် ကျေးရွာအုပ်စု အတွက်ဤပုံစံကိုဖြည့်သွင်းရမည်။

စည်းရုံးရေးမှူး/ဝန်ထမ်း အမည် မခိုင်အေးစူး

နေ့စွဲ ၂၀၂၂-၂၀၁၆

စက်ဝန်းအားအမှတ်ဖြစ်ပါ စက်ဝန်း(၁) စက်ဝန်း(၂) စက်ဝန်း(၃)

ပြည်နယ်/တိုင်း ကရင်ပြည်နယ် မြို့နယ် ၂၄၆-၁၀၄ ကျေးရွာအုပ်စု အရှေ့ဘက် ကျေးရွာ အရှေ့ဘက်

စီမံကိန်းဆောင်ရွက်မှုအဆင့်များ	နေ့စွဲ		အစည်းအဝေးတွင်တက်ရောက်သူအရေအတွက်			
	စတင်သည့်နေ့	ပြီးဆုံးသည့်နေ့	အမျိုးသားအရေအတွက်	အမျိုးသမီးအရေအတွက်	အိမ်ထောင်စုအရေအတွက်	လူမျိုးစု တက်ရောက်သူ အရေအတွက် လူမျိုးစုအမည်
၁. ကျေးရွာစီမံကိန်း မိတ်ဆက်အစည်းအဝေး	၂၀၂၂-၂၀၁၆	၂၀၂၂-၂၀၁၆	၁၂	၁၂	၁၆	မာလာ
၂. ကျေးရွာဖွံ့ဖြိုးရေး စီမံချက်ရေးဆွဲခြင်း အစည်းအဝေး	၂၀၂၂-၂၀၁၆	၂၀၂၂-၂၀၁၆	၆၄	၆၅	၁၃၀	မာလာ
၃. ကျေးရွာအုပ်စု လုပ်ငန်း ဆုံးဖြတ်ချက်ချသည့်အစည်းအဝေး	၂၀၂၂-၂၀၁၆	၂၀၂၂-၂၀၁၆	၁၅	၁၅	၁၃	
၄. မြို့နယ်အဆင့်စီမံကိန်းရေးဆွဲရေးနှင့်အကောင်အထည်ဖော်ရေးကော်မတီ၏ စီမံကိန်း သုံးသပ်မှုအစည်းအဝေး			မလို	မလို	မလို	မလို
၅. မြို့နယ် စီမံကိန်းရေးဆွဲရေးနှင့်အကောင်အထည်ဖော်ရေးကော်မတီ၏ဆုံးဖြတ်မှုကို ရွာသို့ အသိပေးအကြောင်းကြားသည့်အစည်းအဝေး						
၆. စီမံကိန်းလုပ်ငန်းခွဲစီမံချက်ရေးဆွဲခြင်း အစည်းအဝေး	မလို	မလို	မလို	မလို	မလို	မလို
၆.၁။ စီမံကိန်းလုပ်ငန်း အကောင်အထည်ဖော်ရေးအစဉ် ရေးဆွဲခြင်း						
၆.၂။ ဝယ်ယူရေးအစီအစဉ် ရေးဆွဲခြင်း						



လူထုဗဟိုပြုစီမံကိန်း

၆.၃။ ဘဏ္ဍာရေးကုန်ကျမှု လျာထားအစီအစဉ် ရေးဆွဲခြင်း						
၆.၄။ ပြင်/ထိန်းအစီအစဉ် ရေးဆွဲခြင်း						
၇. စီမံကိန်းလုပ်ငန်းခွဲ တိုးတက်မှု စောင့်ကြည့် လာစဉ်အစည်းအဝေး	မလို	မလို	မလို	မလို	မလို	မလို
၇.၁။ အစည်းအဝေး ပထမအကြိမ်						
၇.၂။ အစည်းအဝေး ဒုတိယအကြိမ်						
၇.၃။ အစည်းအဝေး တတိယအကြိမ်						
၈. စီမံကိန်းလုပ်ငန်းခွဲ အပြီးသတ်စစ်ဆေးခြင်း အစည်းအဝေး						
၉. လူထုစစ်ဆေးပွဲအစည်းအဝေး						



လူထုဗဟိုပြုစီမံကိန်း

ပုံစံ ၈-၃ ကျေးရွာဖွံ့ဖြိုးရေး ဦးစားပေးအစီအစဉ် (Form PC 3)

လမ်းညွှန် ဂျာနယ်/အဆင့်(၃)ကျေးရွာဖွံ့ဖြိုးရေးအစီအစဉ်အထောက်အကူပြုကော်မတီသည် လူထုစည်းရုံးရေးမှူးအကူအညီဖြင့် ဤပုံစံကိုပြည့်စုံအောင်ဖြည့်သွင်းရမည်။ အားလုံးသောအခက်အခဲအတားအဆီးများ ဖွံ့ဖြိုးမှုဦးစားပေး အစီအစဉ်များ၊ လူထုဗဟိုပြုစီမံကိန်း၏ ရန်ပုံငွေအရင်းအမြစ်နှင့် မသက်ဆိုင်သည့် လုပ်ငန်းများအားလုံးကိုဖော်ပြရမည်။

လူထုစည်းရုံးရေးမှူး/ဝန်ထမ်း အမည် ရွှေမိုးစင်စင်
 နေ့စွဲ ၂၀၂၁.၀၁.၁၆ စက်ဝန်းအား အမှတ်ခြစ်ပါ (✓) စက်ဝန်း(၁) စက်ဝန်း(၂) စက်ဝန်း(၃) စက်ဝန်း(၄)
 ပြည်နယ်/တိုင်း ရှမ်း/မ မြို့နယ် နွဲ့တန်း ကျေးရွာအုပ်စု အောက်ကင်း ကျေးရွာ အောက်ကင်း

က. အခက်အခဲအတားအဆီးများအားဆွေးနွေးခြင်း - ယခုလက်ရှိအခြေအနေတွင် ဤကျေးရွာဖွံ့ဖြိုးတိုးတက်ရေးအတွက် အဓိကအခက်အခဲအတားအဆီးများသည် မည်သည့်များဖြစ်ပါသနည်း (အမျိုးသား/သမီး အနည်းဆုံးအခက်အခဲ ၅ ခုစီဖော်ပြပါ)

အမျိုးသား အဖွဲ့မှတင်ပြသော အခက်အခဲအတားအဆီးများ	အမျိုးသမီး အဖွဲ့မှတင်ပြသော အခက်အခဲအတားအဆီးများ
၁ ရေအားလျှော့စေခြင်း၊ ရေကူးနံ့	၁ ကျောက်မီးအုံ အောက်ကင်းရွာ
၂ စာသင်ကျောင်း အောက်ကင်း	၂ ကျောင်းလုံခြုံမှုမရှိ၊ ဆေးကုန်ကုန်ကမ်း
၃ ဆေးမသောက်	၃ ဘေးရန်၊ နားရည် အဆင်မပြေ
၄ စာသင်ကျောင်း အားလပ်ရက်	၄ ကလေး အနာဂတ် အတွက် ဖွံ့ဖြိုးတိုးတက်
၅ ရွာတွင်း ကွန်ကရစ်လမ်း	၅ ဘေးရန်၊ လာရည် အဆင်မပြေ

ခ. မျှော်မှန်းခြင်း - ဤကျေးရွာဖွံ့ဖြိုးတိုးတက်ရေးအတွက် နောင်လာမည့် (၅) နှစ်အား ရည်ရွယ်၍ ဆောင်ရွက်ရန်အတွက် မည်သည့်အရာများသည် အဓိကမျှော်မှန်းချက်ဖြစ်သနည်း။

အမျိုးသား အဖွဲ့မှတင်ပြသော မျှော်မှန်းချက်များ	အမျိုးသမီး အဖွဲ့မှတင်ပြသော မျှော်မှန်းချက်များ
၁ ရေအားလျှော့စေခြင်း၊ ရေကူးနံ့	၁ လျှော့စေခြင်း၊ လူထုအား နားလည်စေရန်
၂ ကွန်ကရစ် မီးအုံ	၂ ကျောက်မီးအုံ တိုးတက်စေရန်
၃ ဆေးမသောက်	၃ အဆင့်ဆင့် ဆေးကုန်များ
၄ ကျောက် ဆေးလမ်း	၄ အားလုံး အားလုံး
၅ စာသင်ကျောင်း အောက်ကင်း	၅ ကလေးများ အားလုံး

ဂ. ဤကျေးရွာ၏ လာမည့် (၃) နှစ်အတွက် ဦးစားပေး ဖွံ့ဖြိုးတိုးတက်မှု လုပ်ငန်း အစီအစဉ်များအားဖော်ပြပါ။

(လူထုဗဟိုပြုစီမံကိန်း ရန်ပုံငွေအတွက် အဆိုပြုသော အစီအစဉ်များကို ဦးစားပေး အဆင့်အလိုက်ဖော်ပြပြီး ကျန် လူထုဗဟိုပြု စီမံကိန်း ရန်ပုံငွေအရင်းအမြစ်နှင့် မပတ်သက်သည့် အစီအစဉ်များလည်းဖော်ပြရန်ဖြစ်သည်)

ကျေးရွာဦးစားပေးဖွံ့ဖြိုးရေးလုပ်ငန်းများ	အဆိုပြုသူ (ကျား/မ/ကျား +မ)	လူထုဗဟိုပြုစီမံကိန်း အတွက်အဆိုပြုသည် (ဦးစားပေးအဆင့်အလိုက် ဖော်ပြပါ)	ခန့်မှန်း ကုန်ကျငွေ	ခန့်မှန်း အကျိုးပြုဦးရေ
၁ ရေအားလျှော့စေခြင်း၊ ရေကူးနံ့	ကျား ၂ မ	၁	၂၀၀၀၀၀၀	၁၀၀၀
၂ စာသင်ကျောင်း အောက်ကင်း	ကျား ၂ မ	၂	၂၀၀၀၀၀၀	၈၀
၃ ကျေးရွာ ကွန်ကရစ် လမ်း (ရွာတွင်း)	ကျား ၂ မ	၃	၅၀၀၀၀၀၀	၁၀၀၀
၄ ကျောင်း ဆေးကုန်	ကျား	၄	၅၀၀၀၀၀	၃၀
၅ ငါးကန်မြေပြင်	ကျား + မ	၅	၁၀၀၀၀၀၀	၁၀၀၀
၆ ရွာတွင်းကျောင်း	ကျား	၆	၇၀၀၀၀၀	၁၀၀၀

ဥက္ကဋ္ဌ၊ ကျေးရွာစီမံကိန်းအထောက်အကူပြုကော်မတီမှအတည်ပြုသည်။

အမည် ဒေါ်ခင်မာမာ တက်မက် ဒေါ်ခင်မာမာ ၂၀၂၁.၀၁.၁၆



ပုံစံ PC-၄ ကျေးရွာအုပ်စုပစ်ကုန်းလုပ်ငန်းခွဲရွေးချယ်ခြင်းပုံစံ

လမ်းညွှန်ချက်၊ ကျေးရွာအုပ်စုပစ်ချက်ရေးဆွဲသည့်အစည်းအဝေးတွင် ဤပုံစံအား လူထုစည်းရုံးရေးမှူး/လက်ထောက်နည်းပညာမှူးတို့၏အကူအညီဖြင့် ပြည့်စုံစွာဖြည့်သွင်းရမည်။ ဤပုံစံအား ပြည့်စုံစွာဖြည့်သွင်းပြီးပါက ကျေးရွာအုပ်စုဖွံ့ဖြိုးတိုးတက်ရေးစီမံချက်တွင် နောက်ဆက်တွဲအဖြစ် တွဲထားရမည်။ CF မှ အချက်အလက်များကို MIS သို့ ထည့်သွင်းရမည်။

ကျေးရွာစည်းရုံးရေးမှူး/ဝန်ထမ်းအမည် ဦးအောင်မောင်

စက်ဝန်းအား အမှတ်ဖြစ်ပေးပါ (✓) စက်ဝန်း(၁) စက်ဝန်း(၂) စက်ဝန်း(၃) စက်ဝန်း(၄)

နေ့စွဲ ၉.၂.၂၀၁၆

ကျေးရွာအုပ်စု အင်းစိန်

ပြည်နယ်/တိုင်း ဗဟို မြို့နယ် အင်းစိန်

ကျေးရွာအမည်	ဆောင်ရွက်မည့် လုပ်ငန်းများ	အတိုင်းအတာ	ခန့်မှန်း တိုက်ရိုက်အကျိုး ခံစားခွင့်ရှိသူများ	အဆိုပြုတင်ပြသူ	ခန့်မှန်းကုန်ကျစရိတ်			
					စီမံကိန်းမှ ထည့်ဝင်မှု	ကျေးရွာမှ ထည့်ဝင်မှု	အခြားထည့်ဝင်မှု (ခေါ်ပြုပါ) ထည့်ဝင်ငွေ အမည်/အဖွဲ့	စုစုပေါင်း
အင်္ဂလိပ်ကုန်း	မြေထိန်းခြင်း 10' x 2' x 8'			အမျိုးသား၊ အမျိုးသမီး၊ အမျိုးသားနှင့် အမျိုးသမီး	၁၀၀၀၀၀၀၀/-			၁၀၀၀၀၀၀၀/-
ပန်ဆိုင်	မြေထိန်းခြင်း 13' x 1' x 1'			အမျိုးသား၊ အမျိုးသမီး၊ အမျိုးသားနှင့် အမျိုးသမီး	၁၀၀၀၀၀၀၀/-			၁၀၀၀၀၀၀၀/-
မန်ယု	ကျောက်/ရေ 5' x 4' x 5' ရွက်လျက်			အမျိုးသား၊ အမျိုးသမီး၊ အမျိုးသားနှင့် အမျိုးသမီး	၉၄၀၀၀၀၀/-			၉၄၀၀၀၀၀/-
ပုဂံယုတ် (မိခင်)	ကျောက်/ရေ ၅၀၀' x ၅' စံထုတ်			အမျိုးသား၊ အမျိုးသမီး၊ အမျိုးသားနှင့် အမျိုးသမီး	၉၄၀၀၀၀၀/-	၄၀၀၀၀၀/-		၉၄၄၀၀၀၀/-

ဦးအောင်မောင်

အမည်

ရာထူး ကျေးရွာအုပ်စု စီ/ထောက်ကော်မတီ ဥက္ကဋ္ဌ

လက်မှတ်

ရက်စွဲ

၉.၂.၂၀၁၆



ပုံစံ - ၈-၁၂ - အစည်းအဝေးထက်ရောက်သူများ (FORM PC 12)

လမ်းညွှန်၊ စီမံကိန်း၊ အစည်းအဝေးအားလုံးတွင် အသုံးပြုရန်၊ လူထုစည်းရုံးရေးမှူးက ကျေးဇူးပြု၍ တွင်းဆင်းစဉ် စစ်ဆေး၍ ပုံစံ ၂ စီမံကိန်းစက်ဝန်းအချိန်ဇယားပါ အစည်းအဝေးထက်ရောက်သူများစာရင်းကို ဖြည့်သွင်းရန်

စည်းရုံးရေးမှူးအမည် ဒေါ်ခွေစင်ထွန်း

ရက်စွဲ၊ ၁၀.၂.၂၀၁၁

ပြည်နယ်/ တိုင်းဒေသကြီး၊ ပြည်နယ်

စီမံကိန်းစက်ဝန်းအမှတ်ဖြစ်ပါ (✓) စက်ဝန်း(၁) စက်ဝန်း(၂) စက်ဝန်း(၃) စက်ဝန်း(၄) စက်ဝန်း(၅)

ကျေးရွာအုပ်စု၊ အရှေ့တောင်

ကျေးရွာအုပ်စု၊ အရှေ့တောင်

စဉ်	အမည်	ကျား (✓)	မ (✓)	အိမ်ထောင်စုကိုယ်စားလှယ် (✓) (၁)	လုပ်ငန်း	လက်မှတ်
၁.	ဒေါ်ခွေစင်ထွန်း	✓		✓	အထွေထွေ	
၂.	ဒေါ်ခွေစင်ထွန်း	✓		✓	"	
၃.	ဒေါ်ခွေစင်ထွန်း	✓		✓	"	
၄.	ဒေါ်ခွေစင်ထွန်း	✓		✓	"	
၅.	ဒေါ်ခွေစင်ထွန်း	✓		✓	"	
၆.	ဒေါ်ခွေစင်ထွန်း	✓		✓	"	
၇.	ဒေါ်ခွေစင်ထွန်း	✓		✓	"	
၈.	ဒေါ်ခွေစင်ထွန်း	✓		✓	"	
၉.	ဒေါ်ခွေစင်ထွန်း	✓		✓	"	
၁၀.	ဒေါ်ခွေစင်ထွန်း	✓		✓	"	
၁၁.	ဒေါ်ခွေစင်ထွန်း	✓		✓	"	
၁၂.	ဒေါ်ခွေစင်ထွန်း (၂)	✓		✓	"	
၁၃.	ဒေါ်ခွေစင်ထွန်း (၂)	✓		✓	"	
	စုစုပေါင်း					

(၁) အိမ်ထောင်စုစီမံကိန်းလုပ်ငန်း၊ အချိန်ဇယား/အချိန်ဇယား၊ အိမ်ထောင်စု တစ်စုကို ကိုယ်စားပြုသူအဖြစ် အမှတ်ဖြစ်ပါ။



ပုံစံ - ၀-၁၂ - အစည်းအဝေးတက်ရောက်သူများ (FORM PC 12)

လမ်းညွှန်၊ စီမံကိန်း အစည်းအဝေးအားလုံးတွင် အသုံးပြုရန်၊ လူထုစည်းရုံးရေးမှူးက ကျေးရွာသို့ တွင်းဆင်းစဉ် စစ်ဆေး၍ ပုံစံ ၂ စီမံကိန်းစက်ဝန်းအချိန်ဇယားပါ အစည်းအဝေးတက်ရောက်သူများစာရင်းကို ဖြည့်သွင်းရန်

စည်းရုံးရေးမှူးအမည် - အုန်းခင်မောင်

ရက်စွဲ၊ ၁.၂.၁၆ စီမံကိန်းစက်ဝန်းအမှတ်ဖြစ်ပါ (✓) စက်ဝန်း(၀) စက်ဝန်း(၂) စက်ဝန်း(၃) စက်ဝန်း(၄)

ပြည်နယ်/ တိုင်းဒေသကြီး: ၅၆ မြို့နယ်: နမ့်ခိုင် ကျေးရွာအုပ်စု: အဖျက်ကလေး ကျေးရွာ: အဖျက်ကလေး

စဉ်	အမည်	ကျား (✓)	မ (✓)	အိမ်ထောင်စုကိန်းစာရင်း (✓/၀)	လူမျိုး	လက်မှတ်
၁၄	ဒေါ်အုန်းခင်မောင်	✓		✓	ဗမာ	အုန်းခင်မောင်
၁၅	ဒေါ်အုန်းခင်မောင်	✓		✓	"	အုန်းခင်မောင်
၁၆	ဒေါ်အုန်းခင်မောင်	✓		✓	"	အုန်းခင်မောင်
၁၇	ဒေါ်အုန်းခင်မောင်	✓		✓	"	အုန်းခင်မောင်
၁၈	ဒေါ်အုန်းခင်မောင်	✓		✓	"	အုန်းခင်မောင်
၁၉	ဒေါ်အုန်းခင်မောင်	✓		✓	"	အုန်းခင်မောင်
၂၀	ဒေါ်အုန်းခင်မောင်	✓		✓	"	အုန်းခင်မောင်
၂၁	ဒေါ်အုန်းခင်မောင်	✓		✓	"	အုန်းခင်မောင်
၂၂	ဒေါ်အုန်းခင်မောင်	✓		✓	"	အုန်းခင်မောင်
၂၃	ဒေါ်အုန်းခင်မောင်	✓		✓	"	အုန်းခင်မောင်
၂၄	ဒေါ်အုန်းခင်မောင်	✓		✓	"	အုန်းခင်မောင်
၂၅	ဒေါ်အုန်းခင်မောင်	✓		✓	"	အုန်းခင်မောင်
၂၆	ဒေါ်အုန်းခင်မောင်	✓		✓	"	အုန်းခင်မောင်
၂၇	စုစုပေါင်း					

(၀) အိမ်ထောင်စုစီမံကိန်းအဖွဲ့ဝင်များ၊ အဖွဲ့ဝင်များ/အဖွဲ့ဝင်များ အိမ်ထောင်စု တစ်ခုကို ကိုယ်စားပြုသူအမည်အတိုင်း ဖြည့်သွင်းရန်။

၈-၇ ၈-၆ ၉-၁၃



ပုံစံ - ၀-၁၂ - အစည်းအဝေးတက်ရောက်သူများ (FORM PC 12)

လမ်းညွှန်၊ စီမံကိန်း၊ အစည်းအဝေးအားလုံးတွင် အသုံးပြုရန်၊ လူထုစည်းရုံးရေးမှူးက ကျေးဇူးတင် ကျင့်သုံးရန်၊ အစည်းအဝေးအစည်းအဝေးတက်ရောက်သူများစာရင်းကို ဖြည့်သွင်းရန်

စည်းရုံးရေးမှူးအမည် ဒေါ်ခိုင်အေး
 ရက်စွဲ၊ ၁၀.၂.၂၀၁၆
 ပြည်နယ်/တိုင်းဒေသကြီး ၅၆၊ မြို့နယ် နွဲ့ဆန်
 စီမံကိန်းစက်ဝန်းအမှတ်ဖြစ်ပါ(✓) စက်ဝန်း(၁) စက်ဝန်း(၂) စက်ဝန်း(၃) စက်ဝန်း(၄)
 ကျေးရွာအုပ်စု အောင်တောင်၊ ကျေးရွာ အောင်တောင်

အစည်းအဝေးခေါင်းစဉ်၊ ပထမကြိမ်

စဉ်	အမည်	ကျား (✓)	မ (✓)	အိမ်ထောင်စုကိုယ်စားလှယ်(✓) (၁)	လုပ်ငန်း	လက်မှတ်
၂၈.	ဒေါ်အေးအေး		✓	✓	ပထမ	အေး
၂၉.	ဒေါ်အေးအေး		✓	✓		အေး
၃၀.	ဒေါ်အေးအေး		✓	✓		အေး
၃၁.	ဒေါ်အေးအေး		✓	✓		အေး
၃၂.	ဒေါ်အေးအေး		✓	✓		အေး
၃၃.	ဒေါ်အေးအေး		✓	✓		အေး
၃၄.	ဒေါ်အေးအေး		✓	✓		အေး
၃၅.	ဒေါ်အေးအေး		✓	✓		အေး
၃၆.	ဒေါ်အေးအေး		✓	✓		အေး
၃၇.	ဒေါ်အေးအေး		✓	✓		အေး
၃၈.	ဒေါ်အေးအေး		✓	✓		အေး
၃၉.	ဒေါ်အေးအေး		✓	✓		အေး
၄၀.	ဒေါ်အေးအေး		✓	✓		အေး
၄၁.	ဒေါ်အေးအေး		✓	✓		အေး
၄၂.	ဒေါ်အေးအေး		✓	✓		အေး
၄၃.	ဒေါ်အေးအေး		✓	✓		အေး
၄၄.	ဒေါ်အေးအေး		✓	✓		အေး
၄၅.	ဒေါ်အေးအေး		✓	✓		အေး
၄၆.	ဒေါ်အေးအေး		✓	✓		အေး
၄၇.	ဒေါ်အေးအေး		✓	✓		အေး
၄၈.	ဒေါ်အေးအေး		✓	✓		အေး
၄၉.	ဒေါ်အေးအေး		✓	✓		အေး
၅၀.	ဒေါ်အေးအေး		✓	✓		အေး
၅၁.	ဒေါ်အေးအေး		✓	✓		အေး
၅၂.	ဒေါ်အေးအေး		✓	✓		အေး
၅၃.	ဒေါ်အေးအေး		✓	✓		အေး
၅၄.	ဒေါ်အေးအေး		✓	✓		အေး
၅၅.	ဒေါ်အေးအေး		✓	✓		အေး
၅၆.	ဒေါ်အေးအေး		✓	✓		အေး
၅၇.	ဒေါ်အေးအေး		✓	✓		အေး
၅၈.	ဒေါ်အေးအေး		✓	✓		အေး
၅၉.	ဒေါ်အေးအေး		✓	✓		အေး
၆၀.	ဒေါ်အေးအေး		✓	✓		အေး
၆၁.	ဒေါ်အေးအေး		✓	✓		အေး
၆၂.	ဒေါ်အေးအေး		✓	✓		အေး
၆၃.	ဒေါ်အေးအေး		✓	✓		အေး
၆၄.	ဒေါ်အေးအေး		✓	✓		အေး
၆၅.	ဒေါ်အေးအေး		✓	✓		အေး
၆၆.	ဒေါ်အေးအေး		✓	✓		အေး
၆၇.	ဒေါ်အေးအေး		✓	✓		အေး
၆၈.	ဒေါ်အေးအေး		✓	✓		အေး
၆၉.	ဒေါ်အေးအေး		✓	✓		အေး
၇၀.	ဒေါ်အေးအေး		✓	✓		အေး
၇၁.	ဒေါ်အေးအေး		✓	✓		အေး
၇၂.	ဒေါ်အေးအေး		✓	✓		အေး
၇၃.	ဒေါ်အေးအေး		✓	✓		အေး
၇၄.	ဒေါ်အေးအေး		✓	✓		အေး
၇၅.	ဒေါ်အေးအေး		✓	✓		အေး
၇၆.	ဒေါ်အေးအေး		✓	✓		အေး
၇၇.	ဒေါ်အေးအေး		✓	✓		အေး
၇၈.	ဒေါ်အေးအေး		✓	✓		အေး
၇၉.	ဒေါ်အေးအေး		✓	✓		အေး
၈၀.	ဒေါ်အေးအေး		✓	✓		အေး
၈၁.	ဒေါ်အေးအေး		✓	✓		အေး
၈၂.	ဒေါ်အေးအေး		✓	✓		အေး
၈၃.	ဒေါ်အေးအေး		✓	✓		အေး
၈၄.	ဒေါ်အေးအေး		✓	✓		အေး
၈၅.	ဒေါ်အေးအေး		✓	✓		အေး
၈၆.	ဒေါ်အေးအေး		✓	✓		အေး
၈၇.	ဒေါ်အေးအေး		✓	✓		အေး
၈၈.	ဒေါ်အေးအေး		✓	✓		အေး
၈၉.	ဒေါ်အေးအေး		✓	✓		အေး
၉၀.	ဒေါ်အေးအေး		✓	✓		အေး
၉၁.	ဒေါ်အေးအေး		✓	✓		အေး
၉၂.	ဒေါ်အေးအေး		✓	✓		အေး
၉၃.	ဒေါ်အေးအေး		✓	✓		အေး
၉၄.	ဒေါ်အေးအေး		✓	✓		အေး
၉၅.	ဒေါ်အေးအေး		✓	✓		အေး
၉၆.	ဒေါ်အေးအေး		✓	✓		အေး
၉၇.	ဒေါ်အေးအေး		✓	✓		အေး
၉၈.	ဒေါ်အေးအေး		✓	✓		အေး
၉၉.	ဒေါ်အေးအေး		✓	✓		အေး
၁၀၀.	ဒေါ်အေးအေး		✓	✓		အေး

(၁) အိမ်ထောင်စိုးစိုးဖြစ်ရန်မလိုပါ။ အမျိုးသား/အမျိုးသမီး အိမ်ထောင်စု တစ်စုကို ကိုယ်စားပြုသူမည်သူမဆို အမှတ်ဖြစ်ပါ။



လူထုဗဟိုပြုခြင်းကိန်း

ပုံစံ - ၀-၁၂ - အစည်းအဝေးတက်ရောက်သူများ (FORM PC 12)

လမ်းညွှန်၊ စီမံကိန်း၊ အစည်းအဝေးအားလုံးတွင် အသုံးပြုရန်၊ လူထုစည်းရုံးရေးမှူးက ကျေးရွာသို့ တွင်းဆင်းစဉ် စစ်ဆေး၍ ပုံစံ ၂ စီမံကိန်းစက်ဝန်းအချိန်ဇယားပါ အစည်းအဝေးတက်ရောက်သူများစာရင်းကို ဖြည့်သွင်းရန်

စည်းရုံးရေးမှူးအမည် မခိုင်လင်းစော

ရက်စွဲ။ ၂၀၂၂.၀၂.၁၆

စီမံကိန်းစက်ဝန်းအမှတ်ဖြစ်ပါ (✓) စက်ဝန်း(၁) စက်ဝန်း(၂) စက်ဝန်း(၃) စက်ဝန်း(၄)

ပြည်နယ်/တိုင်းဒေသကြီး မြို့နယ် ကျေးရွာအုပ်စု ကျေးရွာ

ရွက်ခွက် စာရွက်အမှတ် ၃၅၃/၀၈၈၀၀၀ ၃၅၃၀၈၈၀၀၀

အစည်းအဝေးခေါင်းစဉ်။ ဒုတိယအကြိမ်

စဉ်	အမည်	ကျား (✓)	မ (✓)	အိမ်ထောင်စုကိုယ်စားလှယ်(✓) (၁)	လူမျိုး	လက်မှတ်
၁.	ဟမယ်ကျော်စာ		✓	✓	မူလက	မူ
၂.	ဟမယ်ကုမ္ပဏီ		✓	✓	မူ	မူ
၃.	ဟမယ်စိပလက်		✓	✓	မူ	မူ
၄.	ဟမယ်တင်စု		✓	✓	မူ	မူ
၅.	ဟမယ်စိပလက်		✓	✓	မူ	မူ
၆.	ဟမယ်စိပလက်		✓	✓	မူ	မူ
၇.	ဟမယ်စိပလက်		✓	✓	မူ	မူ
၈.	ဟမယ်စိပလက်		✓	✓	မူ	မူ
၉.	ဟမယ်စိပလက်		✓	✓	မူ	မူ
၁၀.	ဟမယ်စိပလက်		✓	✓	မူ	မူ
၁၁.	ဟမယ်စိပလက်		✓	✓	မူ	မူ
၁၂.	ဟမယ်စိပလက်		✓	✓	မူ	မူ
၁၃.	ဟမယ်စိပလက်		✓	✓	မူ	မူ
စုစုပေါင်း			✓	✓		

(၁) အိမ်ထောင်စုစီးဖြစ်ရန်မလိုပါ။ အမျိုးသား/အမျိုးသမီး အိမ်ထောင်စု တစ်စုကို ကိုယ်စားပြုသူမည်သူမဆို အမှတ်ဖြစ်ပါ။



လူထုလက်ပြစ်ခံကိန်း

ပုံစံ - ၈-၁၂ - အစည်းအဝေးတက်ရောက်သူများ (FORM PC 12)

လမ်းညွှန်၊ စီမံကိန်း အစည်းအဝေးအားလုံးတွင် အသုံးပြုရန်၊ လူထုစည်းရုံးရေးမှူးက ကျေးဇူးပြု၍ ကွင်းဆင်းစဉ် စစ်ဆေး၍ ပုံစံ ၂ စီမံကိန်းစက်ဝန်းအချိန်ဇယားပါ အစည်းအဝေးတက်ရောက်သူများစာရင်းကို ဖြည့်သွင်းရန်

စည်းရုံးရေးမှူးအမည် ၁၃ နိုင်စင်စင်

ရက်စွဲ။ ၇.၇.၂၀၂၀

စီမံကိန်းစက်ဝန်းအမှတ်ဖြစ်ပါ (✓) စက်ဝန်း(၁) စက်ဝန်း(၂) စက်ဝန်း(၃) စက်ဝန်း(၄) စက်ဝန်း(၅) စက်ဝန်း(၆) စက်ဝန်း(၇) စက်ဝန်း(၈) စက်ဝန်း(၉) စက်ဝန်း(၁၀) စက်ဝန်း(၁၁) စက်ဝန်း(၁၂) စက်ဝန်း(၁၃) စက်ဝန်း(၁၄) စက်ဝန်း(၁၅) စက်ဝန်း(၁၆) စက်ဝန်း(၁၇) စက်ဝန်း(၁၈) စက်ဝန်း(၁၉) စက်ဝန်း(၂၀)

ပြည်နယ်/ တိုင်းဒေသကြီး မြို့နယ် ကျေးရွာအုပ်စု ကျေးရွာ

စဉ်	အမည်	ကျား (✓)	မ (✓)	အိမ်ထောင်စုကိုယ်စားလှယ် (✓/၀)	လူမျိုး	လက်မှတ်
14.	မယ်ရှေ့စု	✓		✓	မလေးဒီး	စ
15.	မယ် ဓမ္မဇော်		✓	✓	မ	မြင့်
16.	ဒီဇီ		✓	✓	မ	မြင့်
17.	ဒီဇီ		✓	✓	မ	မြင့်
18.	ဒီဇီ		✓	✓	မ	မြင့်
19.	မယ် ဒီဇီ		✓	✓	မ	မြင့်
20.	ဒီဇီ		✓	✓	မ	မြင့်
21.	ဒီဇီ		✓	✓	မ	မြင့်
22.	ဒီဇီ		✓	✓	မ	မြင့်
23.	မယ် ဒီဇီ		✓	✓	မ	မြင့်
24.	မယ် ဒီဇီ		✓	✓	မ	မြင့်
25.	မယ် ဒီဇီ		✓	✓	မ	မြင့်
26.	ဒီဇီ		✓	✓	မ	မြင့်
စုစုပေါင်း						

(၁) အိမ်ထောင်စုစီးဖြစ်ရန်မလိုပါ။ အမျိုးသား/အမျိုးသမီး အိမ်ထောင်စု တစ်စုကို ကိုယ်စားပြုသူမည်သူမဆို အမှတ်ဖြစ်ပါ။



လူထုလက်ပြစ်ခံကိန်း

ပုံစံ - ၀-၁၂ - အစည်းအဝေးတက်ရောက်သူများ (FORM PC 12)

လမ်းညွှန်၊ စီမံကိန်း အစည်းအဝေးအားလုံးတွင် အသုံးပြုရန်၊ လူထုစည်းရုံးရေးမှူးက ကျေးဇူးပြု၍ ကွင်းဆင်းစဉ် စစ်ဆေး၍ ပုံစံ ၂ စီမံကိန်းစက်ဝန်းအချိန်ဇယားပါ အစည်းအဝေးတက်ရောက်သူများစာရင်းကို ဖြည့်သွင်းရန်

စည်းရုံးရေးမှူးအမည် မိုးခင်စု

ရက်စွဲ ၂၀၁၆.၁၂.၂၂ စီမံကိန်းစက်ဝန်းအမှတ်ဖြစ်ပါ (✓) စက်ဝန်း(၁) စက်ဝန်း(၂) စက်ဝန်း(၃) စက်ဝန်း(၄)

ပြည်နယ်/ တိုင်းဒေသကြီး မြို့နယ် ကျေးရွာအုပ်စု ကျေးရွာ

စဉ်	အမည်	ကျား (✓)	မ (✓)	အိမ်ထောင်စုကိုယ်စားလှယ် (✓/၀)	လူမျိုး	လက်မှတ်
၂၇.	စိန်စင် (မ)		✓	✓	လှ	စိန်စင်
၂၈.	ခင်မာ		✓	✓	"	ခင်မာ
၂၉.	မိုးစွယ်စိန်စင်		✓	✓	"	ခင်မာ
၃၀.	မိုးစိန်စင်		✓	✓	"	ခင်မာ
၃၁.	စိန်စင် (ဒေါ်စိန်စင်)		✓	✓	"	ဒေါ်စိန်စင်
၃၂.	စိန်စင်		✓	✓	"	စိန်စင်
၃၃.	စွယ်စိန်		✓	✓	"	စိန်စင်
၃၄.	စိန်စင်		✓	✓	"	စိန်စင်
၃၅.	စိန်စင်		✓	✓	"	စိန်စင်
၃၆.	စိန်စင်		✓	✓	"	စိန်စင်
၃၇.	စိန်စင် (မောင်စွယ်)		✓	✓	"	စိန်စင်
၃၈.	စိန်စင် (စိန်စင်)		✓	✓	"	စိန်စင်
၃၉.	မယ်စိန်စင်		✓	✓	"	စိန်စင်
	စုစုပေါင်း					

(၁) အိမ်ထောင်စုစီးဖြစ်ရန်မလိုပါ။ အမျိုးသား/အမျိုးသမီး အိမ်ထောင်စု တစ်စုကို ကိုယ်စားပြုသူသည်သူမဆို အမှတ်ဖြစ်ပါ။



ပုံစံ - ၀-၁၂ - အစည်းအဝေးထက်ရောက်သူများ (FORM PC 12)

လမ်းညွှန်၊ စီမံကိန်း၊ အစည်းအဝေးအားလုံးတွင် အသုံးပြုရန်၊ လူထုစည်းရုံးရေးမှူးက ကျေးဇူးတင် ကျင့်သုံးရန်၊ လွှဲပြောင်းပေးခြင်းမရှိမီ ဖြစ်ပေါ်စေရန်အတွက် အစည်းအဝေးထက်ရောက်

သူများစာရင်းကို ဖြည့်သွင်းရန်

စည်းရုံးရေးမှူးအမည် မစုခင်ဝင်းဝင်း

ရက်စွဲ၊ ၂၀၁၆.၇.၂၀ စီမံကိန်းထက်ဝန်းအမှတ်ဖြစ်ပါ(✓) စက်ဝန်း(၂) စက်ဝန်း(၃) စက်ဝန်း(၄)

ပြည်နယ်/တိုင်းဒေသကြီး မြို့နယ် ကျေးရွာအုပ်စု ကျေးရွာ

စဉ်	အမည်	ကျား (✓)	မ (✓)	အိမ်ထောင် စုတိုက်စား လှယ်(✓) (၁)	လူမျိုး	လက်မှတ်
၄၀	စိုးစင်		✓	✓	ပုဂံ	မစုခင်ဝင်းဝင်း
၄၁	စိုးစင် (အောင်စင်)		✓	✓	ပုဂံ	စိုးစင်
၄၂	မစုခင်		✓	✓	ပုဂံ	မစုခင်
၄၃	စိုးစင် (၄၅)		✓	✓	ပုဂံ	စိုးစင်
၄၄	မစုခင်		✓	✓	ပုဂံ	မစုခင်
၄၅	စိုးစင်		✓	✓	ပုဂံ	စိုးစင်
၄၆	မစုခင်		✓	✓	ပုဂံ	မစုခင်
၄၇	စိုးစင်		✓	✓	ပုဂံ	စိုးစင်
၄၈	မစုခင်		✓	✓	ပုဂံ	မစုခင်
၄၉	စိုးစင်		✓	✓	ပုဂံ	စိုးစင်
၅၀	မစုခင်		✓	✓	ပုဂံ	မစုခင်
၅၁	စိုးစင်		✓	✓	ပုဂံ	စိုးစင်
၅၂	မစုခင်		✓	✓	ပုဂံ	မစုခင်
	စုစုပေါင်း					

(၁) အိမ်ထောင်စဉ်စီဖြစ်ရန်လိုပါ၊ အမျိုးသား/အမျိုးသမီး အိမ်ထောင်စု တစ်ခုကို ကိုယ်စားပြုသူမည်သူမဆို အမှတ်ဖြစ်ပါ။



လူထုဗဟိုပြုစီမံကိန်း

ပုံစံ - ၈-၁၂ - အစည်းအဝေးတက်ရောက်သူများ (FORM PC 12)

လမ်းညွှန်၊ စီမံကိန်း အစည်းအဝေးအားလုံးတွင် အသုံးပြုရန် လူထုစည်းရုံးရေးမှူးက ကျေးရွာသို့ ကွင်းဆင်းစဉ် စစ်ဆေး၍ ပုံစံ ၂ စီမံကိန်းစက်ဝန်းအချိန်ဇယားပါ အစည်းအဝေးတက်ရောက်သူများစာရင်းကို ဖြည့်သွင်းရန်

စည်းရုံးရေးမှူးအမည် မခိုင်အေးဇော်

ရက်စွဲ။ ၂၀၂၂.၀၂.၁၆ စီမံကိန်းစက်ဝန်းအမှတ်ဖြစ်ပါ(✓) စက်ဝန်း(၁) စက်ဝန်း(၂) စက်ဝန်း(၃) စက်ဝန်း(၄)

ပြည်နယ်/တိုင်းဒေသကြီး မြို့နယ် ကျေးရွာအုပ်စု ကျေးရွာ

ဒေသနာမည်

အစည်းအဝေးခေါင်းစဉ်။ ဒုတိယကြိမ်

စဉ်	အမည်	ကျား (✓)	မ (✓)	အိမ်ထောင်စုကိုယ်စားလှယ်(✓) (၁)	လူမျိုး	လက်မှတ်
53.	ဒီဂျ	✓		✓	ကရင်	
54.	မယ်အိန်	✓		✓	မ	
55.	မယ်အိန် (မယ်အိန်အိန်)	✓		✓	မ	
56.	အိန်အိန် (မယ်အိန်အိန်)	✓		✓	မ	
57.	အိန်အိန် (မယ်အိန်အိန်)	✓		✓	မ	
58.	အိန်အိန်	✓		✓	မ	
59.	အိန်အိန်	✓		✓	မ	
60.	အိန်အိန်	✓		✓	မ	
61.	အိန်အိန် (မယ်အိန်အိန်)	✓		✓	မ	
62.	အိန်အိန်	✓		✓	မ	
63.	အိန်အိန်	✓		✓	မ	
64.	အိန်အိန်	✓		✓	မ	
	စုစုပေါင်း					

(၁) အိမ်ထောင်စုစီးဖြစ်ရန်မလိုပါ။ အမျိုးသား/အမျိုးသမီး အိမ်ထောင်စု တစ်စုကို ကိုယ်စားပြုသူမည်သူမဆို အမှတ်ဖြစ်ပါ။



လူထုပတ်ဝန်းကျင်ထိခိုက်မှု

ပုံစံ - ၈-၁၂ - အစည်းအဝေးတက်ရောက်သူများ (FORM PC 12)

လမ်းညွှန်၊ စီမံကိန်း အစည်းအဝေးအားလုံးတွင် အသုံးပြုရန် လူထုစည်းရုံးရေးမှူးက ကျေးဇူးပြု၍ ပုံစံ ၂ စီမံကိန်းစက်ဝန်းအချိန်ဇယားပါ အစည်းအဝေးတက်ရောက်သူများစာရင်းကို ဖြည့်သွင်းရန်

စည်းရုံးရေးမှူးအမည် မောင်အောင်

ရက်စွဲ။ ၂၂/၂/၂၀၁၈

စီမံကိန်းစက်ဝန်းအမှတ်ဖြစ်ပါ (✓) စက်ဝန်း(၂) စက်ဝန်း(၃) စက်ဝန်း(၄)

ပြည်နယ်/ တိုင်းဒေသကြီး မြို့နယ် ကျေးရွာအုပ်စု ကျေးရွာ

စွမ်းပြည်နယ် (မ) နယ်အုပ်ချုပ်ရေး အဖွဲ့အစည်း

အစည်းအဝေးခေါင်းစဉ်။

စဉ်	အမည်	ကျား (✓)	မ (✓)	အိမ်ထောင်စုကိုယ်စားလှယ်(✓) (၁)	လုပ်ငန်း	လက်မှတ်
၁။	ဒေါ်အေးအေး		✓	✓	ပထမ	
၂။	ဒေါ်အေးအေး	✓		✓	"	
၃။	ဒေါ်အေးအေး	✓		✓	"	
၄။	ဒေါ်အေးအေး	✓		✓	"	
၅။	ဒေါ်အေးအေး	✓		✓	"	
၆။	ဒေါ်အေးအေး	✓		✓	"	
၇။	ဒေါ်အေးအေး	✓		✓	"	
၈။	ဒေါ်အေးအေး	✓		✓	"	
၉။	ဒေါ်အေးအေး	✓		✓	"	
၁၀။	ဒေါ်အေးအေး	✓		✓	"	
၁၁။	ဒေါ်အေးအေး	✓		✓	"	
၁၂။	ဒေါ်အေးအေး	✓		✓	"	
၁၃။	ဒေါ်အေးအေး	✓		✓	"	
စုစုပေါင်း		✓				

(၁) အိမ်ထောင်စုစီးပွားဖြစ်ရန်မလိုပါ။ အမျိုးသား/အမျိုးသမီး အိမ်ထောင်စု တစ်စုကို ကိုယ်စားပြုသူမည်သူမဆို အမှတ်ဖြစ်ပါ။

၈-၇ m-12



လူထုပဟိုပြုစီမံကိန်း

ပုံစံ - ၀-၁၂ - အစည်းအဝေးတက်ရောက်သူများ (FORM PC 12)

လမ်းညွှန်၊ စီမံကိန်း အစည်းအဝေးအားလုံးတွင် အသုံးပြုရန်၊ လူထုစည်းရုံးရေးမှူးက ကျေရွာသို့ ကွင်းဆင်းစဉ် စစ်ဆေး၍ ပုံစံ ၂ စီမံကိန်းစက်ဝန်းအချိန်ဇယားပါ အစည်းအဝေးတက်ရောက်သူများစာရင်းကို ပြည့်စွမ်းရန်

စည်းရုံးရေးမှူးအမည် ၁၃ ဦး နေဝေ

ရက်စွဲ။ ၇-၇-၂၀၁၆

မြို့နယ် နမ့်ခိုင် စီမံကိန်းစက်ဝန်းအမှတ်ဖြစ်ပါ (✓) စက်ဝန်း (၁) စက်ဝန်း (၂) စက်ဝန်း (၃) စက်ဝန်း (၄)

ပြည်နယ်/တိုင်းဒေသကြီး ရှမ်းပြည်နယ် ကျေးရွာအုပ်စု အရှေ့ကလေး ကျေးရွာ အရှေ့ကလေး

စဉ်	အမည်	ကျား (✓)	မ (✓)	အိမ်ထောင်စုကိုယ်စားလှယ် (✓) (၁)	လူမျိုး	လက်မှတ်
၁၄.	ဒေါ်အနုစာမာစိ	✓		✓	မွန်	<i>[Signature]</i>
၁၅.	ဒေါ်စာမာစိ (မာ)	✓		✓	"	"
၁၆.	ဒေါ်ပန်ပန်	✓		✓	"	<i>[Signature]</i>
၁၇.	ဒေါ်ပန်စာမာစိ	✓		✓	"	<i>[Signature]</i>
၁၈.	ဒေါ်စာမာစိ	✓		✓	"	<i>[Signature]</i>
၁၉.	ဒေါ်စာမာစိ	✓		✓	"	<i>[Signature]</i>
၂၀.	ဒေါ်စာမာစိ	✓		✓	"	<i>[Signature]</i>
၂၁.	ဒေါ်စာမာစိ	✓		✓	"	<i>[Signature]</i>
၂၂.	ဒေါ်စာမာစိ	✓		✓	"	<i>[Signature]</i>
၂၃.	ဒေါ်စာမာစိ	✓		✓	"	<i>[Signature]</i>
၂၄.	ဒေါ်စာမာစိ	✓		✓	"	<i>[Signature]</i>
၂၅.	ဒေါ်စာမာစိ	✓		✓	"	<i>[Signature]</i>
၂၆.	ဒေါ်စာမာစိ	✓		✓	"	<i>[Signature]</i>
၂၇.	ဒေါ်စာမာစိ	✓		✓	"	<i>[Signature]</i>
၂၈.	ဒေါ်စာမာစိ	✓		✓	"	<i>[Signature]</i>
၂၉.	ဒေါ်စာမာစိ	✓		✓	"	<i>[Signature]</i>
၃၀.	ဒေါ်စာမာစိ	✓		✓	"	<i>[Signature]</i>
၃၁.	ဒေါ်စာမာစိ	✓		✓	"	<i>[Signature]</i>
၃၂.	ဒေါ်စာမာစိ	✓		✓	"	<i>[Signature]</i>
၃၃.	ဒေါ်စာမာစိ	✓		✓	"	<i>[Signature]</i>
၃၄.	ဒေါ်စာမာစိ	✓		✓	"	<i>[Signature]</i>
၃၅.	ဒေါ်စာမာစိ	✓		✓	"	<i>[Signature]</i>
၃၆.	ဒေါ်စာမာစိ	✓		✓	"	<i>[Signature]</i>
၃၇.	ဒေါ်စာမာစိ	✓		✓	"	<i>[Signature]</i>
၃၈.	ဒေါ်စာမာစိ	✓		✓	"	<i>[Signature]</i>
၃၉.	ဒေါ်စာမာစိ	✓		✓	"	<i>[Signature]</i>
၄၀.	ဒေါ်စာမာစိ	✓		✓	"	<i>[Signature]</i>
၄၁.	ဒေါ်စာမာစိ	✓		✓	"	<i>[Signature]</i>
၄၂.	ဒေါ်စာမာစိ	✓		✓	"	<i>[Signature]</i>
၄၃.	ဒေါ်စာမာစိ	✓		✓	"	<i>[Signature]</i>
၄၄.	ဒေါ်စာမာစိ	✓		✓	"	<i>[Signature]</i>
၄၅.	ဒေါ်စာမာစိ	✓		✓	"	<i>[Signature]</i>
၄၆.	ဒေါ်စာမာစိ	✓		✓	"	<i>[Signature]</i>
၄၇.	ဒေါ်စာမာစိ	✓		✓	"	<i>[Signature]</i>
၄၈.	ဒေါ်စာမာစိ	✓		✓	"	<i>[Signature]</i>
၄၉.	ဒေါ်စာမာစိ	✓		✓	"	<i>[Signature]</i>
၅၀.	ဒေါ်စာမာစိ	✓		✓	"	<i>[Signature]</i>
၅၁.	ဒေါ်စာမာစိ	✓		✓	"	<i>[Signature]</i>
၅၂.	ဒေါ်စာမာစိ	✓		✓	"	<i>[Signature]</i>
၅၃.	ဒေါ်စာမာစိ	✓		✓	"	<i>[Signature]</i>
၅၄.	ဒေါ်စာမာစိ	✓		✓	"	<i>[Signature]</i>
၅၅.	ဒေါ်စာမာစိ	✓		✓	"	<i>[Signature]</i>
၅၆.	ဒေါ်စာမာစိ	✓		✓	"	<i>[Signature]</i>
၅၇.	ဒေါ်စာမာစိ	✓		✓	"	<i>[Signature]</i>
၅၈.	ဒေါ်စာမာစိ	✓		✓	"	<i>[Signature]</i>
၅၉.	ဒေါ်စာမာစိ	✓		✓	"	<i>[Signature]</i>
၆၀.	ဒေါ်စာမာစိ	✓		✓	"	<i>[Signature]</i>
၆၁.	ဒေါ်စာမာစိ	✓		✓	"	<i>[Signature]</i>
၆၂.	ဒေါ်စာမာစိ	✓		✓	"	<i>[Signature]</i>
၆၃.	ဒေါ်စာမာစိ	✓		✓	"	<i>[Signature]</i>
၆၄.	ဒေါ်စာမာစိ	✓		✓	"	<i>[Signature]</i>
၆၅.	ဒေါ်စာမာစိ	✓		✓	"	<i>[Signature]</i>
၆၆.	ဒေါ်စာမာစိ	✓		✓	"	<i>[Signature]</i>
၆၇.	ဒေါ်စာမာစိ	✓		✓	"	<i>[Signature]</i>
၆၈.	ဒေါ်စာမာစိ	✓		✓	"	<i>[Signature]</i>
၆၉.	ဒေါ်စာမာစိ	✓		✓	"	<i>[Signature]</i>
၇၀.	ဒေါ်စာမာစိ	✓		✓	"	<i>[Signature]</i>
၇၁.	ဒေါ်စာမာစိ	✓		✓	"	<i>[Signature]</i>
၇၂.	ဒေါ်စာမာစိ	✓		✓	"	<i>[Signature]</i>
၇၃.	ဒေါ်စာမာစိ	✓		✓	"	<i>[Signature]</i>
၇၄.	ဒေါ်စာမာစိ	✓		✓	"	<i>[Signature]</i>
၇၅.	ဒေါ်စာမာစိ	✓		✓	"	<i>[Signature]</i>
၇၆.	ဒေါ်စာမာစိ	✓		✓	"	<i>[Signature]</i>
၇၇.	ဒေါ်စာမာစိ	✓		✓	"	<i>[Signature]</i>
၇၈.	ဒေါ်စာမာစိ	✓		✓	"	<i>[Signature]</i>
၇၉.	ဒေါ်စာမာစိ	✓		✓	"	<i>[Signature]</i>
၈၀.	ဒေါ်စာမာစိ	✓		✓	"	<i>[Signature]</i>
၈၁.	ဒေါ်စာမာစိ	✓		✓	"	<i>[Signature]</i>
၈၂.	ဒေါ်စာမာစိ	✓		✓	"	<i>[Signature]</i>
၈၃.	ဒေါ်စာမာစိ	✓		✓	"	<i>[Signature]</i>
၈၄.	ဒေါ်စာမာစိ	✓		✓	"	<i>[Signature]</i>
၈၅.	ဒေါ်စာမာစိ	✓		✓	"	<i>[Signature]</i>
၈၆.	ဒေါ်စာမာစိ	✓		✓	"	<i>[Signature]</i>
၈၇.	ဒေါ်စာမာစိ	✓		✓	"	<i>[Signature]</i>
၈၈.	ဒေါ်စာမာစိ	✓		✓	"	<i>[Signature]</i>
၈၉.	ဒေါ်စာမာစိ	✓		✓	"	<i>[Signature]</i>
၉၀.	ဒေါ်စာမာစိ	✓		✓	"	<i>[Signature]</i>
၉၁.	ဒေါ်စာမာစိ	✓		✓	"	<i>[Signature]</i>
၉၂.	ဒေါ်စာမာစိ	✓		✓	"	<i>[Signature]</i>
၉၃.	ဒေါ်စာမာစိ	✓		✓	"	<i>[Signature]</i>
၉၄.	ဒေါ်စာမာစိ	✓		✓	"	<i>[Signature]</i>
၉၅.	ဒေါ်စာမာစိ	✓		✓	"	<i>[Signature]</i>
၉၆.	ဒေါ်စာမာစိ	✓		✓	"	<i>[Signature]</i>
၉၇.	ဒေါ်စာမာစိ	✓		✓	"	<i>[Signature]</i>
၉၈.	ဒေါ်စာမာစိ	✓		✓	"	<i>[Signature]</i>
၉၉.	ဒေါ်စာမာစိ	✓		✓	"	<i>[Signature]</i>
၁၀၀.	ဒေါ်စာမာစိ	✓		✓	"	<i>[Signature]</i>

(၁) အိမ်ထောင်စုစီးဖြစ်ရန်မလိုပါ။ အမျိုးသား/အမျိုးသမီး အိမ်ထောင်စု တစ်စုကို ကိုယ်စားပြုလှည့်လည်သူမဆို အမှတ်ဖြစ်ပါ။

၈-၇၃ ၉/၇၃



လူထုထုတ်ပြန်မိန့်ခွင့်

ပုံစံ - ၈-၁၂ - အစည်းအဝေးတက်ရောက်သူများ (FORM PC 12)

လမ်းညွှန်၊ စီမံကိန်း၊ အစည်းအဝေးအားလုံးတွင် အသုံးပြုရန်၊ လူထုစည်းရုံးရေးမှူးက ကျေးဇူးပြု၍ ကွင်းဆင်းစဉ် စစ်ဆေး၍ ပုံစံ ၂ စီမံကိန်းစက်ဝန်းအချိန်ဇယားပါ အစည်းအဝေးတက်ရောက်သူများစာရင်းကို ပြည့်စုံစွာ ဖြည့်သွင်းရန်

စည်းရုံးရေးမှူးအမည် ဦးကျော်စွာ

ရက်စွဲ။ ၂၀၂၁.၀၂.၁၆

စီမံကိန်းစက်ဝန်းအမှတ်ဖြစ်ပါ (✓) စက်ဝန်း (၁) စက်ဝန်း (၂) စက်ဝန်း (၃) စက်ဝန်း (၄)

ပြည်နယ်/တိုင်းဒေသကြီး မြို့နယ် ကျေးရွာအုပ်စု ကျေးရွာ

၂၅၆၂၊ ရေတံတား နယ်လမ်း ကျေးရွာ

အစည်းအဝေးခေါင်းစဉ်။ ဒုတိယ ခေတ်

စဉ်	အမည်	ကျား (✓)	မ (✓)	အိမ်ထောင်စုကိုယ်စားလှယ် (✓) (၁)	လုပ်ငန်း	လက်မှတ်
၂၁.	ဦးကျော်စွာ	✓		✓	အစည်းအဝေး	<i>[Signature]</i>
၂၂.	ဦးကျော်စွာ	✓		✓	အစည်းအဝေး	<i>[Signature]</i>
၂၃.	ဦးကျော်စွာ	✓		✓	"	<i>[Signature]</i>
၂၄.	ဦးကျော်စွာ	✓		✓	"	<i>[Signature]</i>
၂၅.	ဦးကျော်စွာ	✓		✓	အစည်းအဝေး	<i>[Signature]</i>
၂၆.	ဦးကျော်စွာ	✓		✓	"	<i>[Signature]</i>
၂၇.	ဦးကျော်စွာ	✓		✓	"	<i>[Signature]</i>
၂၈.	ဦးကျော်စွာ	✓		✓	"	<i>[Signature]</i>
၂၉.	ဦးကျော်စွာ	✓		✓	"	<i>[Signature]</i>
၃၀.	ဦးကျော်စွာ (၂)	✓		✓	"	<i>[Signature]</i>
၃၁.	ဦးကျော်စွာ	✓		✓	"	<i>[Signature]</i>
၃၂.	ဦးကျော်စွာ	✓		✓	အစည်းအဝေး	<i>[Signature]</i>
၃၃.	ဦးကျော်စွာ	✓		✓	"	<i>[Signature]</i>
၃၄.	ဦးကျော်စွာ	✓		✓	"	<i>[Signature]</i>
	စုစုပေါင်း					

(၁) အိမ်ထောင်စုစီမံကိန်းဖြစ်ရန်မလိုပါ။ အမျိုးသား/အမျိုးသမီး အိမ်ထောင်စု တစ်စုကို ကိုယ်စားပြုသူမည်သူမဆို အမှတ်ဖြစ်ပါ။

၈၀ - ၇၅

၉-၇၅



လူထုပတ်ဝန်းကျင်ထိခိုက်မှု

ပုံစံ - ၈-၁၂ - အစည်းအဝေးတက်ရောက်သူများ (FORM PC 12)

လမ်းညွှန်၊ စီမံကိန်း အစည်းအဝေးအားလုံးတွင် အသုံးပြုရန်၊ လူထုစည်းရုံးရေးမှူးက ကျေးဇူးပြု၍ ကျင့်သုံးစွဲသည့် စစ်ဆေး၍ ပုံစံ ၂ စီမံကိန်းစက်ဝန်းအချိန်ဇယားပါ အစည်းအဝေးတက်ရောက်သူများစာရင်းကို ဖြည့်သွင်းရန်

စည်းရုံးရေးမှူးအမည် မစိုင်းအေး

ရက်စွဲ။ ၂၀၂၁.၀၅.၁၆ စီမံကိန်းစက်ဝန်းအမှတ်ဖြစ်ပါ(✓) စက်ဝန်း(၁) စက်ဝန်း(၂) စက်ဝန်း(၃) စက်ဝန်း(၄)

ပြည်နယ်/တိုင်းဒေသကြီး ပြင်သစ် ကျေးရွာအုပ်စု ကျေးရွာ

ရွှေဒါး/အောက် အရှေ့ အရှေ့

အစည်းအဝေးခေါင်းစဉ်။ ဒုတိယ အစည်းအဝေး

စဉ်	အမည်	ကျား (✓)	မ (✓)	အိမ်ထောင်စုကိုယ်စားလှယ်(✓/မ)	လုပ်ငန်း	လက်မှတ်
၁၅.	ဒေါ်စန္ဒာစု	✓		✓	လမ်းဆုံ	<i>[Signature]</i>
၁၆.	ဒေါ်စန္ဒာစု (၂)	✓		✓	"	<i>[Signature]</i>
၁၇.	ဒေါ်စန္ဒာစု	✓		✓	"	<i>[Signature]</i>
၁၈.	ဒေါ်စန္ဒာစု	✓		✓	"	<i>[Signature]</i>
၁၉.	ဒေါ်စန္ဒာစု	✓		✓	"	<i>[Signature]</i>
၂၀.	ဒေါ်စန္ဒာစု	✓		✓	"	<i>[Signature]</i>
၂၁.	ဒေါ်စန္ဒာစု	✓		✓	"	<i>[Signature]</i>
၂၂.	ဒေါ်စန္ဒာစု	✓		✓	"	<i>[Signature]</i>
၂၃.	ဒေါ်စန္ဒာစု	✓		✓	"	<i>[Signature]</i>
၂၄.	ဒေါ်စန္ဒာစု	✓		✓	"	<i>[Signature]</i>
၂၅.	ဒေါ်စန္ဒာစု	✓		✓	"	<i>[Signature]</i>
၂၆.	ဒေါ်စန္ဒာစု	✓		✓	"	<i>[Signature]</i>
၂၇.	ဒေါ်စန္ဒာစု	✓		✓	"	<i>[Signature]</i>
၂၈.	ဒေါ်စန္ဒာစု	✓		✓	"	<i>[Signature]</i>
၂၉.	ဒေါ်စန္ဒာစု	✓		✓	"	<i>[Signature]</i>
၃၀.	ဒေါ်စန္ဒာစု	✓		✓	"	<i>[Signature]</i>

(၁) အိမ်ထောင်စုစီးဖြစ်ရန်မလိုပါ။ အချိုးသား/အချိုးမသား အိမ်ထောင်စု တစ်စုကို ကိုယ်စားပြုသူမည်သူမဆို အမှတ်ဖြစ်ပါ။



လူထုဗဟိုပြုစီမံကိန်း

ပုံစံ - ၈-၁၂ - အစည်းအဝေးတက်ရောက်သူများ (FORM PC 12)

လမ်းညွှန်၊ စီမံကိန်း အစည်းအဝေးအားလုံးတွင် အသုံးပြုရန်၊ လူထုစည်းရုံးရေးမှူးက ကျေးရွာသို့ ကွင်းဆင်းစဉ် စစ်ဆေး၍ ပုံစံ ၂ စီမံကိန်းစက်ဝန်းအချိန်ဇယားပါ အစည်းအဝေးတက်ရောက်သူများစာရင်းကို ဖြည့်သွင်းရန်

စည်းရုံးရေးမှူးအမည် ဇော်ဝင်း

ရက်စွဲ။ ၇.၂.၂၀၁၆ စီမံကိန်းစက်ဝန်းအမှတ်ဖြစ်ပါ (✓) စက်ဝန်း(၁) စက်ဝန်း(၂) စက်ဝန်း(၃) စက်ဝန်း(၄)

ပြည်နယ်/ တိုင်းဒေသကြီး ဗဟိုဒေသ မြို့နယ် ဗဟိုဒေသ ကျေးရွာအုပ်စု အမှတ် ၁ ကျေးရွာ အမှတ် ၁

အစည်းအဝေးခေါင်းစဉ်။ ဒုတိယအကြိမ်

စဉ်	အမည်	ကျား (✓)	မ (✓)	အိမ်ထောင်စုကိုယ်စားလှယ်(✓)။	လူမျိုး	လက်မှတ်
၄၈.	ဦးစာစာ	✓		✓	ဗမာ	
၄၉.	ဦးစာစာ	✓		✓	"	
၅၀.	ဦးစာစာ	✓		✓	"	
၅၁.	ဦးစာစာ (၂)	✓		✓	"	
၅၂.	ဦးစာစာ	✓		✓	"	
၅၃.	ဦးစာစာ	✓		✓	"	
၅၄.	ဦးစာစာ	✓		✓	"	
၅၅.	ဦးစာစာ	✓		✓	"	
၅၆.	ဦးစာစာ	✓		✓	"	
၅၇.	ဦးစာစာ	✓		✓	"	
၅၈.	ဦးစာစာ	✓		✓	"	
၅၉.	ဦးစာစာ	✓		✓	"	
၆၀.	ဦးစာစာ	✓		✓	"	
စုစုပေါင်း						

(၁) အိမ်ထောင်စုစီမံကိန်းဖြစ်ရန်မလိုပါ။ အမျိုးသား/အမျိုးသမီး အိမ်ထောင်စု တစ်စုကို ကိုယ်စားပြုသူမည်သူမဆို အမှတ်ဖြစ်ပါ။

ထို့ကျွန်ုပ်တို့၏ အမျိုးသမီး / အမျိုးသားများ အားတပ်
စီမံကိန်း အလုပ် အားသာချက် အားအရပ်ချက်ကို ဖော်ထုတ်ဆွေး
နွေးခဲ့ပါသည်။ ငြိမ်းချမ်း ဖွံ့ဖြိုးမှုကို ယှဉ်ဖျက် ထပ်မံထပ်ဖြစ်အောင် ပစ်
ကျတိုက်ခတ် အချိန် / အနက် အရောင်းအဝယ်ခြားခြား ဖြစ် ဖြစ် အားအရပ်ချက်ဖြစ်
အားသာချက်များကို ရေးဆွဲ ငြိမ်း အမျိုးသမီး၏ စာတိုက်ကို နည်းက
ယို ဖြန့်ယှဉ် ဖြန့်တစ်ပင်၊ ကြောင်း ယူထုဆွမ်းရှုံး ရေး ခြား ဖြ ဖြစ်
ပင် ချဲ့ပါသည်။

အထူးအားအရပ်ချက် ရှိမည် အကျဉ်းချုပ်ကို တင်ပြခြင်း
ကျေးဇူးတင်ချက် ရေး ခြား ဖြ ဖြစ် ဖြစ် ဖြစ် အထူးအားအရပ်ချက် အထူး
မ ယူမ ကွန် (မ ယူမ ကွန်) တက်ရောက်ပေးကြပါရန် ပြောကြား
ရင်း ကျွန်ုပ်တို့ အထူးအားအရပ်ချက် ရှိမည် ချဲ့ပါသည်။

အားအရပ်ချက် တင်သူ
ကျေးဇူးတင်ရင်းကို
အေးအေး ၂၀၁၆

Aye
1.2.16

ဥစ္စာဓန အဆင့်ခွဲခြား သတ်မှတ်ချက်

အုပ်စု - အနောက်ကင်းအုပ်စု

ကျေးရွာ - အနောက်ကင်းကျေးရွာ

ဥစ္စာဓန စံနှုန်း သတ်မှတ်ခြင်းဖြင့် ကျေးရွာအတွင်းရှိ ထိခိုက်လွယ်သော မိသားစု အရေအတွက် နှင့် ၎င်းတို့၏ ဘဝအခြေအနေအထိုင်မှု၊ ကို သိရှိစေခြင်း ၊စီမံကိန်းအကောင်အထည် ဖော်ရာတွင် ၎င်းတို့က အကျိုးခံစားခွင့် ရှိ/မရှိ သုံးသပ်ခြင်း ကျေးရွာနေလူထုတို့မှ ၎င်းတို့အားမည် သည့် မည်ပုံ ကူညီပေးနိုင်မှုအားသိရှိစေရန်ဖြစ် ကြောင်း သိရှိလာကြသည်။

ကျေးရွာအတွင်း တွင်ရှိသော လူများ၏ စီးပွားရေးအခြေအနေကို လွယ်ကူစွာ သိရှိနိုင်သည်။ ထိခိုက်လွယ်မှုကို ဖြစ်စေသော အကြောင်းရင်းကို သိရှိနိုင်ပြီး ဖွံ့ဖြိုးမှု တိုးတက်စေရန် လိုအပ်သည် များကိုလွယ်ကူစွာ သိရှိနိုင်ရန် ကူညီပေးပါသည်။ ထိခိုက်လွယ်သောမိသားစုများကို လည်းပိုမိုတိုးတက်မှုရှိစေရန်နည်းလမ်းများ ရှာဖွေခြင်းတို့ကိုပြုလုပ်ပေးနိုင်ပါသည်။ ကျေးရွာအတွင်း ရှိလူမှု အခြေခံစံနှုန်းသတ်မှတ်ချက်များကို အဆင့်အလိုက် မိမိကိုယ်တိုင် သတ်မှတ်နိုင်ခဲ့ကြသည်။

ဥစ္စာဓနအဆင့် ခွဲခြားသတ်မှတ်ရာတွင် ချမ်းသာ ၊ အလယ်အလတ် ၊ နွမ်းပါး ၊

ပို၍နွမ်းပါး ၊ အနွမ်းပါးဆုံး သတ်မှတ်ရာတွင် ချမ်းသာသည့် သူကိုရွေး၍ စံထားကာသတ်မှတ်ပြီး ထိုအတူ နွမ်းပါးကိုလည်း သတ်မှတ်ကာ ခွဲခြား၍ အနွမ်းပါးဆုံး အဆင့်ကို ထိခိုက်လွယ်သော အိမ် ထောင်စု ၊ နှင့် မသန်းစွမ်းသူ / သက်ကြီးရွယ်အိုသာရှိ၍ လုပ်ကျွေးမည့် သားသမီးမရှိသည့် အိမ် ထောင်စုကို ရွေး ၍ ရှေ့ဦးစွာ အဆင့်သုံးဆင့်ကို ခွဲခြား၍ နောက်မှ အလယ်အလတ်နှင့် ပို၍ နွမ်း ပါးကို သတ်မှတ်ခဲ့ကြသည်။

လူထုတိုးမြှင့်ရေးနှင့် နယ်ဆန်ဖြန့်ဖြူးရေး ဝန်ကြီးဌာန

..... ကျေးရွာ။ ကျေးရွာအုပ်စု။ ရက်စွဲ။

အခြေအနေအထား

ဥစ္စာအခွန်အဆင့်သတ်မှတ်ခြင်း

ချမ်းသာ		အလယ်အလတ်		နွမ်းပါး		ပို၍နွမ်းပါး		အနွမ်းပါးဆုံး	
စဉ်	အမည်	စဉ်	အမည်	စဉ်	အမည်	စဉ်	အမည်	စဉ်	အမည်
၁		၁		၁	ဒေါ်မယ်အောင်	၁	ဒေါ်မယ်အောင်	၁	
၂		၂		၂	ဒေါ်အိမ်မိုး	၂	ဒေါ်မယ်အိမ်မိုး	၂	
၃		၃		၃	ဒေါ်အောင်စိန်	၃	ဒေါ်မယ်အောင်စိန်	၃	
၄		၄		၄	ဒေါ်အောင်စိန်	၄	ဒေါ်မယ်အောင်စိန်	၄	
၅		၅		၅	ဒေါ်အောင်စိန်	၅	ဒေါ်မယ်အောင်စိန်	၅	
၆		၆		၆	ဒေါ်မယ်အောင်စိန်	၆	ဒေါ်မယ်အောင်စိန်	၆	
၇		၇		၇	ဒေါ်မယ်အောင်စိန်	၇	ဒေါ်မယ်အောင်စိန်	၇	
၈		၈		၈	ဒေါ်မယ်အောင်စိန်	၈	ဒေါ်မယ်အောင်စိန်	၈	
၉		၉		၉	ဒေါ်မယ်အောင်စိန်	၉	ဒေါ်မယ်အောင်စိန်	၉	
၁၀		၁၀		၁၀	ဒေါ်မယ်အောင်စိန်	၁၀	ဒေါ်မယ်အောင်စိန်	၁၀	
၁၁		၁၁		၁၁	ဒေါ်မယ်အောင်စိန်	၁၁	ဒေါ်မယ်အောင်စိန်	၁၁	
၁၂		၁၂		၁၂	ဒေါ်မယ်အောင်စိန်	၁၂	ဒေါ်မယ်အောင်စိန်	၁၂	
၁၃		၁၃		၁၃	ဒေါ်မယ်အောင်စိန်	၁၃	ဒေါ်မယ်အောင်စိန်	၁၃	
၁၄		၁၄		၁၄	ဒေါ်မယ်အောင်စိန်	၁၄	ဒေါ်မယ်အောင်စိန်	၁၄	
၁၅		၁၅		၁၅	ဒေါ်မယ်အောင်စိန်	၁၅	ဒေါ်မယ်အောင်စိန်	၁၅	
၁၆		၁၆		၁၆	ဒေါ်မယ်အောင်စိန်	၁၆	ဒေါ်မယ်အောင်စိန်	၁၆	
၁၇		၁၇		၁၇	ဒေါ်မယ်အောင်စိန်	၁၇	ဒေါ်မယ်အောင်စိန်	၁၇	
၁၈		၁၈		၁၈	ဒေါ်မယ်အောင်စိန်	၁၈	ဒေါ်မယ်အောင်စိန်	၁၈	
၁၉		၁၉		၁၉	ဒေါ်မယ်အောင်စိန်	၁၉	ဒေါ်မယ်အောင်စိန်	၁၉	
၂၀		၂၀		၂၀	ဒေါ်မယ်အောင်စိန်	၂၀	ဒေါ်မယ်အောင်စိန်	၂၀	
၂၁		၂၁		၂၁	ဒေါ်မယ်အောင်စိန်	၂၁	ဒေါ်မယ်အောင်စိန်	၂၁	
၂၂		၂၂		၂၂	ဒေါ်မယ်အောင်စိန်	၂၂	ဒေါ်မယ်အောင်စိန်	၂၂	
၂၃		၂၃		၂၃	ဒေါ်မယ်အောင်စိန်	၂၃	ဒေါ်မယ်အောင်စိန်	၂၃	
၂၄		၂၄		၂၄	ဒေါ်မယ်အောင်စိန်	၂၄	ဒေါ်မယ်အောင်စိန်	၂၄	
၂၅		၂၅		၂၅	ဒေါ်မယ်အောင်စိန်	၂၅	ဒေါ်မယ်အောင်စိန်	၂၅	
၂၆		၂၆		၂၆	ဒေါ်မယ်အောင်စိန်	၂၆	ဒေါ်မယ်အောင်စိန်	၂၆	
၂၇		၂၇		၂၇	ဒေါ်မယ်အောင်စိန်	၂၇	ဒေါ်မယ်အောင်စိန်	၂၇	
၂၈		၂၈		၂၈	ဒေါ်မယ်အောင်စိန်	၂၈	ဒေါ်မယ်အောင်စိန်	၂၈	
၂၉		၂၉		၂၉	ဒေါ်မယ်အောင်စိန်	၂၉	ဒေါ်မယ်အောင်စိန်	၂၉	
၃၀		၃၀		၃၀	ဒေါ်မယ်အောင်စိန်	၃၀	ဒေါ်မယ်အောင်စိန်	၃၀	

VDP အရည်အသွေးထိန်းချုပ်မှု

ထိန်းချုပ်သူ-	ရက်စွဲ-	VDP ရက်စွဲ-
ကျေးရွာ-	၊ ကျေးရွာအုပ်စု-	မြို့နယ်- နမ့်ဆန်

(၁) VDP စာရွက်စာတမ်း ပြီးဆုံးမှုကို စစ်ဆေးပါ။ (Operation Manual အရ)

- ✓ မျက်နှာဖုံး (အဖုံး)
- ✓ မာတိကာ
- ✓ ကျေးရွာအခြေခံ အချက်အလက် (Data)
- ✓ PSA အကျဉ်းချုပ်နှင့် PRA လုပ်ငန်းစဉ်
- ✓ အမျိုးသား/အမျိုးသမီးအဖွဲ့များ၏ အခက်အခဲများ
- ✓ ကျေးရွာမျှော်မှန်းချက် (ဆွေးနွေးချက်ရလဒ်)
- ✓ အမျိုးသား/အမျိုးသမီးအဖွဲ့များ သဘောတူထားသည့် နောင်လေးနှစ်အတွက် ဦးစားပေးလုပ်ငန်းများစာရင်း(အခြေခံအဆောက်အအုံ၊ အသက်မွေးမှု၊ ပညာရေး၊ လူမှုရေးထိန်းသိမ်းမှု...စသည်ဖြင့်-)

နောက်ဆက်တွဲများ-

- လူမှုရေးအကဲဖြတ်မှု စာရွက်စာတမ်း ဓါတ်ပုံနှင့် PRA လုပ်ငန်းစဉ် (ဖြစ်နိုင်လျှင်)၊ မြေပုံများ ပါရမည်။ စည်းစိမ်ပိုင်ဆိုင်မှု (ဥစ္စာနေ) အဆင့်၊ Venn ပုံ...စသည်ဖြင့်-
- ကျေးရွာစီမံကိန်း ရေးဆွဲရေး အစည်းအဝေးမိတ္တူ
- ကျေးရွာအချက်အလက် (PC-1 ပုံစံ)
- ကျေးရွာမျှော်မှန်းချက်

(၂) လူမှုရေးအကဲဖြတ်မှု အရည်အသွေးနှင့် VDP စစ်ဆေးပါ။

- VDP တွင် ပါဝင်သော ဦးရေ (အမျိုးသား/ အမျိုးသမီး)
- လူမှုရေးအကဲဖြတ်မှုအရည်အသွေးနှင့် VDP အတွက် ရက်ပေါင်း
- PRA ပစ္စည်းများ အသုံးပြုသည့် အရေအတွက်
- ပါဝင်သောဦးရေနှင့် လုပ်ငန်းများ မှတ်တမ်းတင်ခြင်း (အစည်းအဝေးမှတ်တမ်း၊ အဖွဲ့ဓါတ်ပုံ၊ တိုင်းရင်းသားအနည်းစုနှင့် ထိခိုက်လွယ်သော အဖွဲ့များ)
 - အလွန်ကောင်း
 - ကောင်း
 - ညံ့
- လုပ်ငန်းများ မှတ်တမ်းတင်ခြင်း နှင့် အမျိုးသမီးအဖွဲ့အစည်းအဝေး၏ ရလဒ်အား ခွဲခြားပေးထားပါသလား။
 - ရှိ
 - မရှိ
- စီမံကိန်းအရေအတွက် (အမျိုးသား/အမျိုးသမီးရွေးချယ်မှု အရေအတွက်)
- PRA နှင့် သက်ဆိုင်သောအခြားစီမံကိန်း အရေအတွက် (အမျိုးသား/ အမျိုးသမီး ရွေးချယ်မှု အရေအတွက်)