

ပြည်ထောင်စုသမ္မတမြန်မာနိုင်ငံတော် အစိုးရ
စိုက်ပျိုးရေး၊ မွေးမြူရေးနှင့် ဆည်မြောင်းဝန်ကြီးဌာန
(ကျေးလက်ဒေသဖွံ့ဖြိုးတိုးတက်ရေးဦးစီးဌာန)

စေတုတ္တရာမြို့နယ်



လူထုဗဟိုပြုစီမံကိန်း

National Community Driven Development Project
(NCDDP)



ကျေးရွာဖွံ့ဖြိုးရေးအစီအစဉ်

Village Development Plan (VDP)

ဒုန်ချောင်းကျေးရွာအုပ်စု၊ ဒုန်ချောင်းကျေးရွာ

၂၀၁၆ ခုနှစ်

စေတုတ္တရာမြို့နယ်

မာတိကာ

စဉ်	အကြောင်းအရာ
၁	မြို့နယ်မြေပုံ
* ၂	ကျေးရွာအုပ်စုမြေပုံ
၃	ကျေးရွာမြေပုံ
၄	ကျေးရွာအခြေခံအချက်အလက်များပုံစံ(၁)
၅	လူထုပူးပေါင်းပါဝင်သောလူမှုဆန်းစစ်ခြင်းနှင့်အကဲဖြတ်ခြင်း လုပ်ငန်းစဉ် (PSA/PRA) အကျဉ်းချုပ်ဇယား
၆	ကျေးရွာဖွံ့ဖြိုးရေးအစီအစဉ်အတွက်အသုံးပြုခဲ့သော PRA Toolsများနှင့် တစ်စုခြင်းစီအတွက်သုံးသပ်ချက်များ
၇	ကျေးရွာအုပ်စု၊ကျေးရွာကော်မတီဖွဲ့စည်းပုံဇယား
၈	ကျေးရွာဖွံ့ဖြိုးရေးဦးစားပေးအစီအစဉ်ပုံစံ (၃)
၉	ကျေးရွာအုပ်စုစီမံကိန်းလုပ်ငန်းခွဲရွေးချယ်ခြင်းပုံစံ (၄)
၁၀	ဦးစားပေးလုပ်ငန်းအကျဉ်းချုပ်ဇယား
၁၁	အစည်းအဝေးတက်ရောက်သူစာရင်းပုံစံ (၁၂)
၁၂	အစည်းအဝေးမှတ်တမ်း
၁၃	အစည်းဝေးပြုလုပ်သည့် ဓါတ်ပုံများ
၁၄	ကဏ္ဍအလိုက်ဦးစားပေးဖွံ့ဖြိုးရေးလုပ်ငန်းစဉ်များ
၁၅	ကျေးရွာဖွံ့ဖြိုးရေးစီမံချက်အရည်အသွေးထိန်းချုပ်မှု (Check list for VDP)

စေတုတ္ထရာမြို့နယ်ပြမြေပုံ



စေတုတ္ထရာမြို့နယ်
မကျေးတိုင်း
၁ လက်မ = ၂ မိုင်စကေး

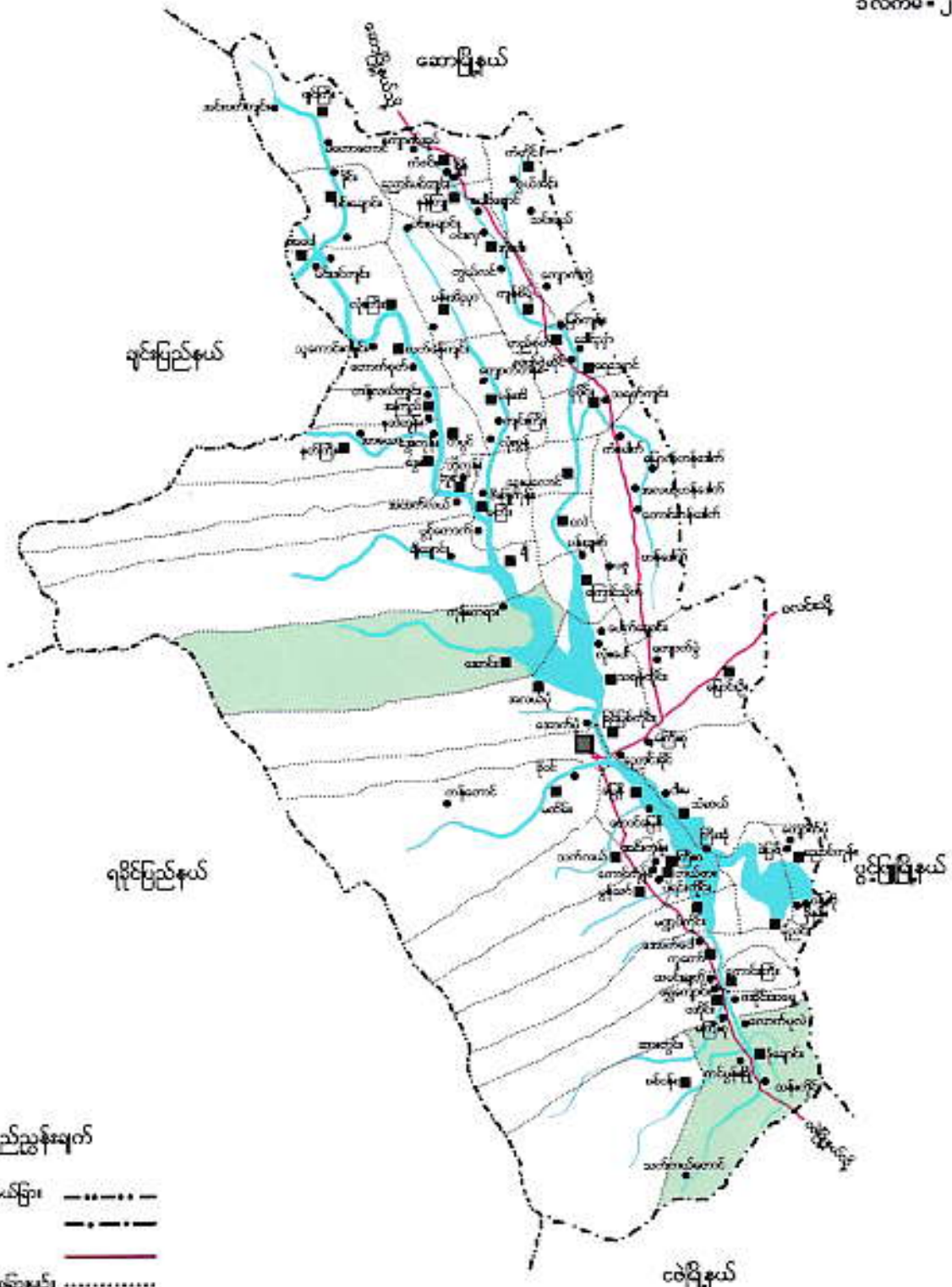

ရည်ညွှန်းချက်

- တိုင်း၊ ပြည်နယ်ခြား -----
- မြို့နယ်ခြား - - - - -
- ကားလမ်း - - - - -
- မာယုရွာဆိုင်ရုံခြားမျဉ်း
- မြို့ - ■
- မာယုရွာဆိုင်ရုံ - ■
- မာယုရွာ - ●
- မြစ်ချောင်း - ~~~~~

ဒုန်ချောင်းကျေးရွာအုပ်စု အခြေပြမြေပုံ



- ကျေးရွာအုပ်စု 
- ကျေးရွာ 
- ကျေးရွာအုပ်စုခြားမျဉ်း 
- ချောင်း 
- ကားလမ်း 

ပုံစံ ၁ ကျေးရွာအခြေခံအချက်အလက်များ (Form PC 1)

လမ်းညွှန်ခွက်/ကျေးရွာတစ်ရွာသို့ ပထမဆုံးမိတ်ဆက်ရေးသွားရောက်သော အခါ လူထုစည်းရုံးရေးမှူးသည် ကျေးရွာခေါင်းဆောင်များအား ကျေးရွာအချက်အလက်များကို မေတ္တာရပ်ခံ၍ တောင်းခံရသည်။ ဤအချက်အလက်များကို စီမံကိန်းမိတ်ဆက်အစည်းဝေးပတ်ဝန်းကျင်တောင်းခံရမည်။ စီမံကိန်းမိတ်ဆက်အစည်းဝေးတွင် လူထုစည်းရုံးရေးမှူးသည် ဤအချက်အလက်များအား စင်စစ်စမ်းစစ်ပြီးမှ အောင်မြင်လုပ်ရမည်။ ပြီးနောက်တွင် လူထုစည်းရုံးရေးမှူးမှ သတင်းအချက်အလက်ထံသို့ Tablets မှတစ်ဆင့် ဖြည့်သွင်းရမည်။

ကျေးရွာအုပ်ချုပ်ရေးမှူးအမည် ဦး ဖျိုးဝင်း တွန်း	ကျေးရွာအုပ်ချုပ်ရေးမှူး၏ ဖုန်းနံပါတ်	လူထုစည်းရုံးရေးမှူး၏ အမည် ဦး ဖျိုးဝင်း ကောင်
မြည်နယ်၊ တိုင်းဒေသကြီး မကွေး	မြို့နယ် စစ်တူမြို့နယ်	ကျေးရွာအုပ်စု ဒိုင်ချောင်း၊ ကျေးရွာ ဒိုင်ချောင်း

လူဦးရေ	အိမ်ထောင်စုအရေအတွက်	ကိုးကွယ်သည့်ဘာသာ	အိမ်ထောင်စုအရေအတွက်
လူဦးရေ (၁) ... ၁၆၁	၁၄၁	ဘာသာ(၁) ... ဗုဒ္ဓဘာသာ	၁၄၁
လူဦးရေ (၂) -----		ဘာသာ(၂) -----	
လူဦးရေ -----		ဘာသာ -----	

လူဦးရေ	အမျိုးသား (အရေအတွက်)	အမျိုးသမီး (အရေအတွက်)
အိမ်ထောင်စုဦးရေ	၃၁၀	၃၁၀
	၁၃၅	၆

(ခ) လက်လှမ်းမီ အသုံးပြုနိုင်သည့် အဆောက်အအုံများ

စာသင်ကျောင်း	အမှတ် ခြံပေါ်	ကျန်းမာရေး	အမှတ် ခြံပေါ်	ဘာသာရေးအဆောက်အအုံ	အမှတ် ခြံပေါ်
အထက်တန်းကျောင်း	<input type="checkbox"/>	ဆေးရုံ	<input type="checkbox"/>	စေတီ	<input checked="" type="checkbox"/>
အလယ်တန်းကျောင်း	<input type="checkbox"/>	ကျန်းမာရေးဌာန	<input type="checkbox"/>	ဘုန်းကြီးကျောင်း	<input checked="" type="checkbox"/>
မူလတန်းကျောင်း	<input checked="" type="checkbox"/>	ကျန်းမာရေးဌာနခွဲ	<input checked="" type="checkbox"/>	ဟိန္ဒူဘုရားကျောင်း	<input type="checkbox"/>
ပုဂံကျောင်း	<input type="checkbox"/>	ဆေးပေးခန်း	<input type="checkbox"/>	ခရစ်ယာန်ကျောင်း	<input type="checkbox"/>
အခြား	<input checked="" type="checkbox"/>	အခြား	<input type="checkbox"/>	ဓလီ	<input type="checkbox"/>
				အခြား	<input type="checkbox"/>
မှတ်ချက်		မှတ်ချက်		မှတ်ချက်	

(၁) ကျွမ်းကျင်သူများမှတ်တမ်း ၊ ကျေးရွာတွင်နေထိုင်သော သို့မဟုတ် တခြားရွာမှလာရောက်သော ကျွမ်းကျင်သူများ

	(၁) စာသင်ကျောင်း		(၂) ကျန်းမာရေး		(၃) လက်မှုပညာရပ်	
	ရွာတွင်နေထိုင်သူ	အခြားရွာမှလာသူ	ရွာတွင်နေထိုင်သူ	အခြားရွာမှလာသူ	ရွာတွင်နေထိုင်သူ	အခြားရွာမှလာသူ
မူလတန်း ပြုစရာဆရာမ	<input checked="" type="checkbox"/>	<input checked="" type="checkbox"/>	<input type="checkbox"/>	<input type="checkbox"/>	<input checked="" type="checkbox"/>	<input type="checkbox"/>
အထက်တန်း ပြုစရာဆရာမ	<input checked="" type="checkbox"/>	<input type="checkbox"/>	<input type="checkbox"/>	<input type="checkbox"/>	<input checked="" type="checkbox"/>	<input type="checkbox"/>
အလက်တန်း ပြုစရာ	<input checked="" type="checkbox"/>	<input type="checkbox"/>	<input type="checkbox"/>	<input checked="" type="checkbox"/>	<input type="checkbox"/>	<input type="checkbox"/>
					လက်သမား	<input checked="" type="checkbox"/>
					ပန်းရံ	<input checked="" type="checkbox"/>
					လှုပ်စစ်ဆိုင်ရာ	<input type="checkbox"/>

ဆရာ၊ ဆရာမ	<input type="checkbox"/>	<input type="checkbox"/>	အချိန်အား	<input type="checkbox"/>	<input type="checkbox"/>	ရေပိုက်သွယ်သူ	<input type="checkbox"/>	<input type="checkbox"/>
မြား	<input type="checkbox"/>	<input type="checkbox"/>	ပြင်သူကျန်းမာရေးလုပ်သား (၁)/(၂)	<input checked="" type="checkbox"/>	<input type="checkbox"/>	စက်ပြင်ဆရာ	<input checked="" type="checkbox"/>	<input type="checkbox"/>
တံခွက်			မှတ်ချက်			မှတ်ချက်		

(ဃ) ကျေးရွာသို့ ရောက်ရှိနိုင်သည့်လမ်းအခြေအနေ / ကျေးရွာတစ်ရွာသည် ၎င်း၏ကျေးရွာအုပ်စုနှင့် ဆက်သွယ်ထားသော လမ်းအခြေအနေ (အောက်ပါတို့ကိုပိုင်းပါ)

ကျောက်ကြမ်းလမ်း ကတ္တရာလမ်း ကွန်ကရစ်လမ်း မော်တော်ဆိုင်ကယ်လမ်း
 ကျောက်စင်းလမ်း ခြေသားလမ်း လူသွားလမ်း အခြား _____

(င) ကျေးရွာဖွံ့ဖြိုးမှုစီမံချက်

- (၁) လူထုပဟိုပြုစီမံကိန်းမစတင်မီ ဤကျေးရွာတွင်ကျေးရွာဖွံ့ဖြိုးမှု စီမံချက်ရှိခဲ့ပါသလား? ပိုင်းပါ
ရှိပါသည်/မရှိပါ/မသိပါ
- (၂) ရှိခဲ့ပါလျှင် ဤစီမံချက်ကို မည်သည့် ခုနှစ်တွင်ပြင်ဆင်ခဲ့ပါသနည်း? နှစ် ၂၀၁၃/မသိပါ
- (၃) ဤစီမံချက်ကို ဖြိုးနယ်မှအတည်ပြုခဲ့ပါသလား? ပြုခဲ့ပါသည်/မပြုခဲ့ပါ /မသိပါ

(စ) စရိအကွာအဝေး

- (၁) ဤကျေးရွာ၏ပဟိုမှ၎င်းကျေးရွာအုပ်စု၏ပဟိုအထိခရီးမိုင်မည်မျှကွာဝေးသနည်း? ပိုင်-----/မသိပါ
- (၂) ဤကျေးရွာမှ ၎င်းကျေးရွာအုပ်စုပဟိုအထိသွားလာရာတွင်ကြာမြင့်သည့်အချိန်
 ခြောက်သွေ့ ရာသီတွင်ကြာချိန် ----- ထော်လာဂျီ/မော်တော်ဆိုင်ကယ်/ခြေလျှင်/လား/မော်တော်ဘုတ်/
 အခြား ----- စသည်တို့ဖြင့်သွားလျှင်ကြာမြင့်သည့်အချိန်
 မိုးရာသီတွင်ကြာချိန် ----- ထော်လာဂျီ/မော်တော်ဆိုင်ကယ်/ခြေလျှင်/လား/မော်တော်ဘုတ်/
 အခြား ----- စသည်တို့ဖြင့်သွားလျှင်ကြာမြင့်သည့်အချိန်

(ဆ) ပတ်ဝန်းကျင်ဆိုင်ရာသဘာဝဘေးအန္တရာယ် -

ဤကျေးရွာတွင်ချေကြီးခြင်းကိုသို့ သဘာဝဘေးအန္တရာယ်ကျရောက်ဖူးခြင်းရှိပါသလား။
 မရှိပါ ရှိပါသည် ရှိလျှင်ပေးပြပါ ----- မီးဘေး၊ အန္တရာယ်၊ လျှပ်စီးဓာတ်၊ သစ်တော

(ဇ) ကျေးရွာတွင် ဖွဲ့စည်းထားသော အဖွဲ့အစည်းများ

လူထုပဟိုပြုစီမံကိန်းမတိုင်မီ ဤကျေးရွာတွင် ကျေးရွာဖွံ့ဖြိုးရေးအတွက် အစိုးရ(သို့)ရွာသားများကိုယ်တိုင်(သို့) စီမံကိန်းတစ်ခုခုမှ ဖွဲ့စည်းထားသည့် အဖွဲ့အစည်းများရှိပါသလား။

Save the Children
 များသောအားဖြင့် အဖွဲ့အစည်းများ
 များသောအားဖြင့်

ကျေးရွာခေါင်းဆောင် အမည် ဦးစွာပိုင်စွာစွာ
 လက်မှတ် *[Signature]* ဇန.စွဲ ၂၇.၁.၂၀၁၆
 လူထုစည်းရုံးရေးမှူး အမည် ဦးစိန်စွာစွာ
 လက်မှတ် *[Signature]* ဇန.စွဲ ၂၇.၁.၂၀၁၆

လူထုပူးပေါင်းပါဝင်သောလူမှုဆန်းစစ်ခြင်းနှင့်အကဲဖြတ်ခြင်းလုပ်ငန်းစဉ်(PSA/PRA)အကျဉ်းချုပ်

စဉ်	အကြောင်းအရာ	ရက်စွဲ	ဦးတည်အုပ်စု	တက်ရောက်သူ			အဓိကဆွေးနွေးချက်များ
				ကျား	မ	ပေါင်း	
၁	လူမှုစီးပွားအဆင့်သတ်မှတ်ခြင်း (Wealth Ranking)		ချမ်းသာ၊ အလယ်အလတ်၊ နွမ်းပါးအုပ်စု	၃၇	၄၈	၈၅	ကျေးရွာလူမှုစီးပွားအုပ်စုများ၊ ခွဲခြားသတ်မှတ်နိုင်ရေးအတွက် အခြေခံစံနှုန်းများသတ်မှတ်ခြင်း ကျေးရွာသားများနှင့်အများသ ဘောတူခွဲခြားသတ်မှတ်ခြင်း
၂	ရာသီခွင်ပြပြက္ခဒိန် (Seasonal Calender)		ကော်မတီဝင်၊ အမျိုးသမီး၊ အမျိုးသားများ	၃၇	၄၈	၈၅	ရာသီဥတု၊စိုက်ပျိုးသီးနှံများ၊ လယ်ယာလုပ်ငန်းများ၊ ဝင်ငွေထွက်ငွေမေးမြူ ရေးလုပ်ငန်းများ။
၃	ကျေးရွာလူနေမှုပြသယံဇာတမြေပုံ (social Map/Resource Map)		ရပ်မိ၊ရပ်ဖ ကော်မတီဝင်များ	၃၇	၄၈	၈၅	အိမ်အမျိုးအစားများ၊အခြေခံ အဆောက်အဦများ၊လမ်းပန်း ဆက်သွယ်ရေးအခြေအနေ၊ လယ်ယာမြေမြစ်ချောင်း၊ ရေတွင်းရေကန်သစ်တောများ
၄	ပြဿနာသစ်ပင် (Problem Tree)		အမျိုးသား၊ အမျိုးသမီးများ	၃၇	၄၈	၈၅	ဆွေးနွေးထားသောအခြေခံ အဆောက်အဦများနှင့်အ သက်မွေးဝမ်းကြောင်းလုပ်ငန်း များ
၅	ကျေးရွာအိမ်နီးနှစ်ထပ်စားပေး အစီအစဉ်(Pair Wise)		အမျိုးသားအုပ်စု၊ အမျိုးသမီးအုပ်စု၊ လူငယ်အုပ်စု၊ ရပ်မိရပ်ဖအုပ်စု	၄၇	၃၈		အကျိုးပြုပြီးရေးအကျိုးခံစားခွင့် နှင့်အဓိကလိုအပ်ချက်များပေ မူတည်ပြီးဆုံးဖြတ်သည်။
၆	အဖွဲ့အစည်းချိတ်ဆက်ပုံ (Venn Diagram)		အဖွဲ့၊ အုပ်ချုပ်ရေးအဖွဲ့၊ ကျေးရွာစီထောက် အဖွဲ့	၄၇	၃၈		ကျေးရွာတွင်ရှိအဖွဲ့အစည်းများ နှင့်ဖွံ့ဖြိုးရေးလုပ်ငန်းအတွက်ချိတ် ဆက် ဆောင်ရွက်လုပ်ကိုင်မှု
၇	ပင့်ကူအိမ်ကွန်ယက် (Spider Web)		အမျိုးသား၊ အမျိုးသမီးများ	၄၇	၃၈		အမျိုးသား၊ အမျိုးသမီးများတန်းတူအခွင့်အ ရေးရရှိမှုနှင့်မရရှိသည့်အ ကြောင်းအရင်းများ

<p>အမျိုးသား၊ အမျိုးသမီးများ၏ တနေ့တာလုပ်ငန်းသုံးသ ပ်မ (Men/Women ၈ timeline)</p>		<p>အမျိုးသား၊ အမျိုးသမီးများ</p>	<p>၄၇</p>	<p>၃၈</p>	<p>၈၅</p>	<p>အမျိုးသား၊ အမျိုးသမီးများ၏တနေ့တာအလု ပ်ချိန်နှင့်အားလပ်ချိန်များသုံးသပ် ချက်</p>
<p>အိမ်မက်ပြမြေပုံ ၉ (Dream Map)</p>		<p>ကျေးရွာစီထောက် အဖွဲ့/ကျေးရွာလူထု</p>	<p>၄၇</p>	<p>၃၈</p>	<p>၈၅</p>	<p>နောင်တချိန်ကျေးရွာတွင် ဖြစ်စေလိုသောအနာဂတ်မြင် ကွင်းများထည့်သွင်းရေးဆွဲခြင်း</p>
<p>ကျေးရွာသမိုင်းကြောင်း ၁၀ (village Histoy)</p>		<p>ကျေးရွာစီထောက် အဖွဲ့/ကျေးရွာလူထု</p>	<p>၄၇</p>	<p>၃၈</p>	<p>၈၅</p>	<p>ကျေးရွာဖြစ်ပေါ်လာပုံ သမိုင်းကြောင်း</p>

ဥစ္စာနေအဆင့် ခွဲခြားမှု စံနမူနာပုံစံ

မြို့နယ် ..နေပြည်တော်... ကျေးရွာအုပ်စု ..ဒွါလှိုင်... ကျေးရွာ ..ဒွါလှိုင်... ရက်စွဲ ..၂၆-၁-၂၀၁၆

အကြောင်းအရာ	ရမ်းသာ	အလယ်အလတ်	နွမ်းပါး
နေအိမ်အခြေအနေ	အိမ်မိုး၊ ပျဉ်က၊ ပျဉ်ခင်း	အိမ်မိုး၊ ပျဉ်ခင်း၊ ချားထရံက	အိမ်မိုး၊ ချားထရံက
တော်ပစ္စည်းပိုင်ဆိုင်မှု	ကား၊ ဆိုင်ကယ်၊ ဆန်ခွက်၊ ကျွန်၊ ရေခဲ၊ ရေစုပ်ခက်	ဆိုင်ကယ်၊ ရေစုပ်ခက်	ဆိုင်ကယ်
လယ်ယာမြေပိုင်ဆိုင်မှု	လယ် ၄၀၀၊ ယာ ၄၀၀	လယ် ၂၀၀၊ ယာ ၂၀၀	လယ် ၂၀၀၊ ယာ ၂၀၀
ကျွဲ၊ နွား ပိုင်ဆိုင်မှု	နွား ၂၀၀၅၀၊ နွား ၅၀၀	နွား ၁၀၀၅၀	မရှိ
တန်ဖျမ်းပျက်ငွေ	(၃၅၀) သိန်း	(၂၀၀) သိန်း	(၁၅၀) သိန်း
စားနပ်ရိက္ခာဖူလုံမှု	မရှိ	လုံလောက်	မရှိ၊ မလုံလောက်
စုစုပေါင်းအိမ်ထောင်စု	(၄၆) အိမ်	(၅၀) အိမ်	(၄၈) အိမ်

စဉ်	ချမ်းသာ	အလယ်အလတ်	နှမ်းပါး
၁	ဦး ရဲ မြင့်	ဦး မင်း မင်း ချို	ဦးကျော်စွာ
၂	« တင်စောင်မြင့်	« ကောင်ဝင်း ဦး	« သိန်းထွန်း
၃	« တင်ဂျ	« စော့ချို	« ရေကန်ကန်စောင်
၄	စင်္ကြံ ဂွင်း	« တင်မင်း	« ဒီတင်
၅	« ခင်ထွေး	« ပျဏ္ဍား	« ကောင်လွန်ဦး
၆	ဦးထွန်းဂွင်း	« ကောင် ဦး	« ကောင်နေဝင်း
၇	« ကောင်လှည့်	စင်္ကြံခင်ကြွေ	« ဂွက် ဦး
၈	« သိန်းဝေ	« ကြည့်စော့	« ပိန်
၉	စင်္ကြံ ရဲ ဦး	ဦးကျော်စွာမြင့်	« သိန်းလင်းချို
၁၀	ဦးမိုး	« စောင်သစ်	« နားဖြူ
၁၁	« တင်စောင်စလေး	« သံခဲ	« စော့ထွေး
၁၂	« သိန်းထွန်း	« သိန်းချို	« ရေကန်
၁၃	« ရန်ကင်း	« တင်မြင့်	« ခင်စောင်စော့
၁၄	« ဝင်းစိုင့်	« မောင်ညွန့်	စင်္ကြံပိုင်ကြွေ
၁၅	« ကျော်စင်	« ကျော်စော့	ဦးစံစောင်
၁၆	« တင်စင်	« သံတုန်	« စော့ကြွေ
၁၇	« သိန်းကျော်ချို	« စံထွေး	စင်္ကြံစော့
၁၈	« ခင်စောင်ရင်	« ငွေ့မြင့်	ဦးကျော်စော့မင်း
၁၉	« လှထွေး	« သံ	« စင်ပျဏ္ဍ
၂၀	« ကျော်စင်	« လှမိုး	« သိန်းလွင်
၂၁	« ကျော်လှည့်	« ဒီဝင်းချို	စင်္ကြံပိုင်စော့

စဉ်	ချစ်:သာ	နယာနယာ	ဒွိ:ပါ.
၂၂	ဒို့ ဖျါဝင်ထွန်	ဒို့:ခင်အောင်ထွေး	ဒို့ ဖျါဖျါ
၂၃	အိမျိုး	“ စောဗျ	“ ထွန်ဖြူ
၂၄	အိခင်းကြည်	“ ဧကန်အေးလင်း	“ ယောဂ်
၂၅	ဒို့:ထွန်းနိုင်	“ ဆိုက်ကန်	“ ယောင်းဖြူ
၂၆	“ ယေထွန်း	“ မိမိဖြူကောင်	“ ယုတ္တိဗျ
၂၇	“ ဝိန်းလက်	“ ချိန်အောင်	“ ငြိမ်းစောင်
၂၈	“ ဝိုး	အိမျိုးကျ	“ ငွေ
၂၉	“ ကျန်စွင်	ဒို့:ခင်အေး	“ ယုတ္တိဗျ
၃၀	“ ကြည်လောင်	“ ချိန်အောင်	“ ချိန်အောင်
၃၁	“ ဒို့:ခင်	“ အိ	“ ခင်အောင်
၃၂	“ ယောင်းထွန်း	“ ဖြူဝင်း	“ ထွန်းနိုင်
၃၃	“ ကျော်နိုင်	“ ဖျိုးကျော်	“ ဝိန်းလက်
၃၄	“ ဝိန်းလက်	“ ဝိန်းလက်ဖျိုး	“ တင်စွ
၃၅	“ ဖျိုးခင်	အိမျိုး	“ ကျော်အောင်
၃၆	“ ဝိန်းလက်	ဒို့:ငြိမ်းချစ်	“ ကျော်အောင်
၃၇	“ ဝိန်းလက်	“ ဝိန်းလက်	“ ဝိန်းလက်
၃၈	“ ဝိန်းလက်	“ ဝိန်းလက်	“ ကျော်အောင်
၃၉	“ ဝိန်းလက်	“ ဝိန်းလက်	“ ကျော်အောင်
၄၀	“ ဝိန်းလက်	“ ဝိန်းလက်	“ ကျော်အောင်
၄၁	“ ဝိန်းလက်	“ ဝိန်းလက်	“ ကျော်အောင်
၄၂	“ ဝိန်းလက်	“ ဝိန်းလက်	“ ကျော်အောင်
၄၃	“ ဝိန်းလက်	“ ဝိန်းလက်	“ ကျော်အောင်
၄၄	“ ဝိန်းလက်	“ ဝိန်းလက်	“ ကျော်အောင်
၄၅	“ ဝိန်းလက်	“ ဝိန်းလက်	“ ကျော်အောင်

၄၈		ဒေါ်အုန်းနောင်	ဒေါ်ရဲ့ဇနား
၄၉		အောင်အောင်လွင်	မလွင်ဇနား
၄၉		ဒေါ်ကလေးစိန်	
၅၀		ဒေါ်အေးအေးနီ	
၅၁			
၅၂			
၅၃			

အလယ်အလတ်တန်းစားအထောက်အပံ့များတွင် ရေအိမ် ၁၅၀၀ မြို့
 ပျဉ်ခင်း၊ ဝါးထူကုတ်၊ စက်ပစ္စည်း၊ ပိုင်ဆိုင်မှုတွင် ဆိုင်ကယ်၊
 ရေခဲပုလင်း၊ အပူပေးပုလင်း၊ လယ်ယာဖြေပိုင်ဆိုင်မှုတွင် လယ်ယာ
 ယာ ၂ ဇနာ၊ နွား (၁၀၅) ဦး၊ ကန်ဒွယ်ပျမ်း ဗျဝင်စွေ (၂၀) ဦး၊
 စားနပ်ရိက္ခာ လုံလောက်မှုရှိသော အိမ်ထောင်စုဖြစ်သည်။

နွယ်ပါသော အိမ်ထောင်စုများတွင် ရေအိမ် ၁၀၀၀ မြို့၊
 ဝါးထူကုတ်ခင်း၊ ဝါးထူကုတ်၊ စက်ပစ္စည်း၊ ပိုင်ဆိုင်မှုတွင် ဆိုင်ကယ်၊
 လယ်ယာဖြေပိုင်ဆိုင်မှုတွင် ယာ ၂ ဇနာ၊ ကျွဲနွား ၈၅၀၊ ကန်
 ဒွယ်ပျမ်း ဗျဝင်စွေ (၁၀) ဦး၊ ရေရှိသော အိမ်ထောင်စုဖြစ်
 သည်။

ထိုအိမ်ထောင်စုများတွင် နှစ်ချောင်းကျေးရွာရှိ ချစ်သာသူ
 အိမ်ထောင်စု (၄၆) အိမ်၊ အလယ်အလတ် မိသားစုဝင် (၅၀) အိမ်
 နှင့် နွယ်ပါသူ အိမ်ထောင်စု (၄၈) အိမ် ၁ တို့ပါအောင်
 လာပါသည်။

- ဦးအောင်အောင်အောင် - ဒေါ်နွယ်နွယ်ဝင်း
- ပါဝင်အောင်အောင် - ကျား (၄၅) ဦး
မ (၄၈) ဦး
- ဖိုပိုကုန်အိမ် - ဦးကျော်အောင်

ဖြတ်တမ်းတင်သူ
 ဦးစိုးအောင်အောင်

ပြဿနာ ဖြေရှင်းမှု စက်ဝန်း

မြို့နယ် လေ့ကျင့်ရေး..... ကျေးရွာအုပ်စု ဦးဆောင်... ကျေးရွာ... ဦးဆောင်... ရက်စွဲ 2021.1.20.16

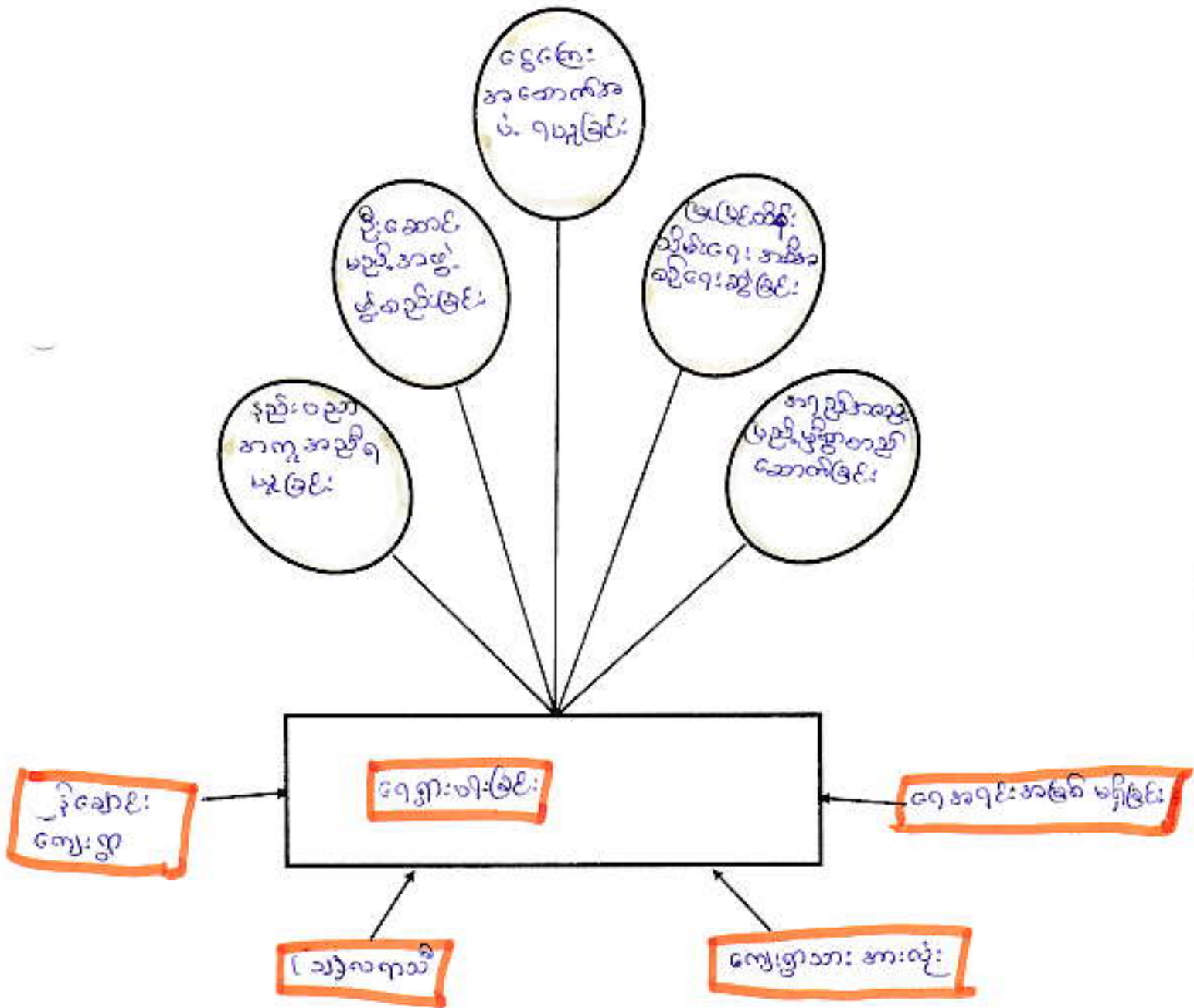

ပါဝင်ဆွေးနွေးသူ -

ကျား - ၃ ဦး

မ - ၄ ဦး

မှတ်တမ်းတင်သူ

ဦးစိန်ကျော်အောင်

လုပ်ငန်းလိုအပ်ချက်များ ဖော်ထုတ်ခြင်း

ရက်စွဲ 20-1-2008

အမျိုးသား အဖွဲ့

၁။ ရေ ရရှိရေး/ရေကန်/ရေခက်

၂။ အင်ဂျင်နီယာ-မီးလင်းရေး

၃။ မြေတွင်းကျောက်ခင်းလမ်း

၄။ မူကြိုကျောင်း

၅။ ကလေး အားကစားကွင်း

၆။ စုရပ်စေတီ

၇။

၈။

၉။

အမျိုးသမီး အဖွဲ့

၁။ ရေ ရရှိရေး /ရေကန်/ရေခက်

၂။ အင်ဂျင်နီယာ-မီးလင်းရေး

၃။ မူကြိုကျောင်း

၄။ နာရေး ကူညီမှုကား

၅။ မီးသတ်ကား

၆။ မီးသတ်ရေကန် (၄) လုံး

၇။

၈။

၉။

ဗဟိုအဖွဲ့အဖွဲ့

ဦးစိုးဦးမြတ်စိန်

လုပ်ငန်းဦးစားပေးအလိုက် နိုင်းယဉ်ဖယား

ရက်စွဲ .. 27.11.2016..

	၀၅၅၅၅၅ ၀၅၀၀၀	၅၅၅၅၅၅ ၅၅၅၅၅၅	၀၀၀၀၀၀ ၀၀၀၀၀၀	၅၅၅၅၅၅ ၅၅၅၅၅၅	၅၅၅၅၅၅ ၅၅၅၅၅၅	၅၅၅၅၅၅ ၅၅၅၅၅၅	၅၅၅၅၅၅ ၅၅၅၅၅၅	၅၅၅၅၅၅ ၅၅၅၅၅၅
၀၅၅၅၅၅ ၀၅၀၀၀		၀၅၅၅၅၅	၀၅၅၅၅၅	၀၅၅၅၅၅	၀၅၅၅၅၅	၀၅၅၅၅၅	၀၅၅၅၅၅	၅
၅၅၅၅၅၅ ၅၅၅၅၅၅			၅၅၅၅၅၅	၅၅၅၅၅၅	၅၅၅၅၅၅	၅၅၅၅၅၅	၅၅၅၅၅၅	၅
၀၀၀၀၀၀ ၀၀၀၀၀၀				၀၀၀၀၀၀	၅၅၅၅	၅၅၅၅၅၅	၅၅၅၅၅၅	၀
၅၅၅၅၅၅					၅၅၅၅	၅၅၅၅၅၅	၅၅၅၅၅၅	၀
၅၅၅၅ ၅၅၅၅						၅၅၅၅	၅၅၅၅၅၅	၃
၅၅၅၅၅၅ ၅၅၅၅၅၅							၅၅၅၅၅၅	၂
၅၅၅၅၅၅								၅

ဦးစောစောရွှေအောင် - ဦးစွမ်းထွန်းအောင်
 ပါဝင်ရွှေအောင် - ကဗျာ (၃၈) ဦး
 ၀ (၅၅) ဦး

မှတ်တမ်းတင်သူ
 ဦးစိုးစွန်း အောင်

ကျေးရွာလူမှုရေး အဆောက်အဦးဆိုင်ရာ အခက်အခဲများအပေါ် ခန့်မှန်း ငွေကြေး တွက်ချက်မှုဇယား

ရက်စွဲ ... ၂၇.၁.၂၀၁၆

စဉ်	ဦးစားပေး ဖြေရှင်းရမည့် အခက်အခဲ	ဖြေရှင်းနည်း	လိုအပ်သော ဘဏ္ဍာငွေ ပမာဏ	ဆောင်ရွက်မည့် ကာလ	တာဝန်ခံမည့် အဖွဲ့	မှတ်ချက်
၀၁	၇၅ ရပ်ကွက်၊ ၆၅၀၈၆ ရေဓာတ်	၇၅၀၈၆.၀၀ (၇၅)	သိန်း (၁၀)	ဦးတိုက် ၂၀၁၆ ပတ်လည်	လူ့စွမ်းအား ဝန်ထမ်း	
၂	မီးလောင်ရေး အင်ဂျင်နီယာ (၄၆)		သိန်း (၇၀)	-	-	
၃	ရွာတွင်းလမ်း ကျောက်ခင်း		သိန်း (၁၀၀)	-	-	
၄	မူကြိုကျောင်း		သိန်း (၆၀)	-	-	
၅	မိုးသစ်ရေကျ ရေလှုံ့		သိန်း (၁၅)	-	-	
၆	ရေချစိဆောင်		သိန်း (၅၀)	-	-	
၇	ကလေး အားကစား ကွင်း		သိန်း (၃၀)	-	-	
၈						
၉						
၁၀						

ပါဝင်ဆွေးနွေးသူ

ကျား - ၃၈

မ - ၄၅

မှတ်တမ်းတင်သူ

ဦးစိန်ကျွန်းအောင်

ကျေးရွာနှင့် အဖွဲ့အစည်းများ ချိတ်ဆက်မှုပြမြေပုံ

ရက်စွဲ ၂၀၁၁.၁၂.၂၉

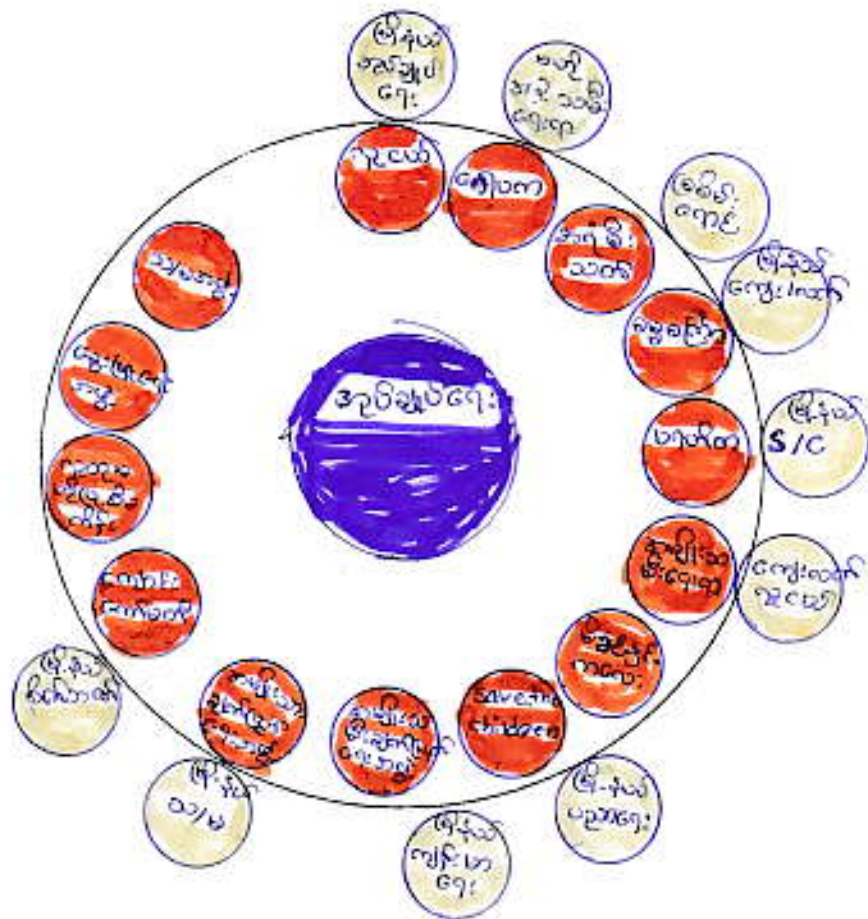

- - ကျေးရွာ
- - ကျေးရွာအဖွဲ့
- - ကျေးရွာအဖွဲ့အစည်းများ
- - ကျေးရွာအဖွဲ့အစည်းများ

ဦးစောစောရွာရွာ - ဦးကျော်စွာ
 ပါဝင်ရွာရွာ - ကျား (၃၆) ဦး
 ၁ (၄၆) ဦး

မြတ်တမ်းစာစာ
 ဦးစိုးစိုးရွာရွာ

ပင့်ကူအိမ် သုံးသပ်ခြင်း (Cobweb)

အမျိုးသမီး အဖွဲ့ / အမျိုးသား အဖွဲ့

ရက်စွဲ ... 26.1.2016

အလုပ်အကိုင်

ကျား —

အခွင့်အလမ်း

မ —

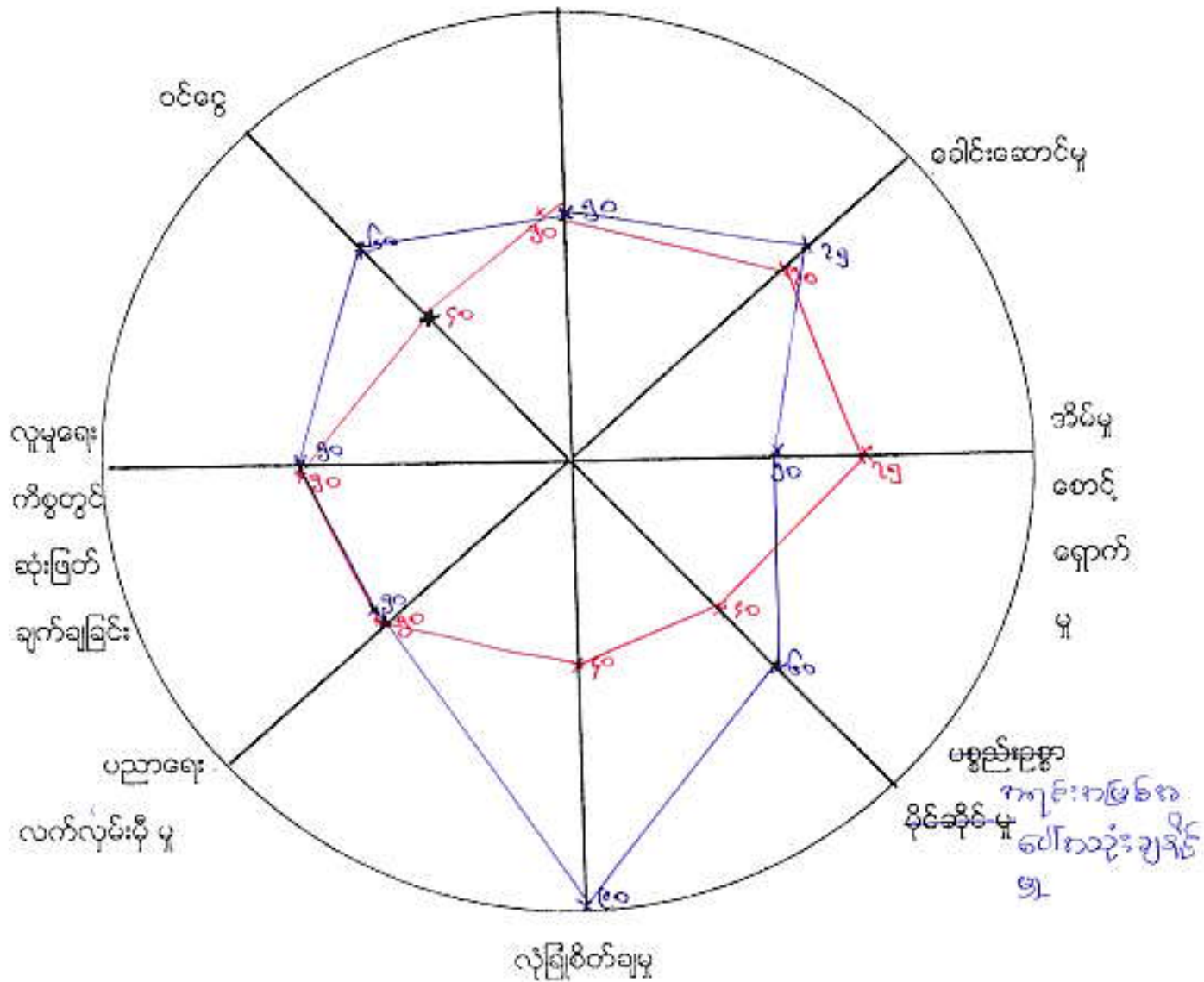

မကွေးတိုင်းဒေသကြီး၊ စေတနာ့တူရာဖွဲ့နည်း၊ နှိုင်းချောင်းတည်ရာ၊
 နှိုင်းချောင်းကျေးရွာ၏ ကမ္ဘာ့သမား၊ ကမ္ဘာ့သမားကလေး သို့သော်ဖြစ်

ရေခဲ	- ၂၆.၁ - ၂၀၁၆
ကစားကစားစားချိန်	- ၈:၀၀ နာရီ
စားစားစားချိန်	- ၁:၀၀ နာရီ
ဖိုးဆုံးချိန်	- ၁:၃၀ နာရီ
ကြာချိန်	- ၀:၃၀ နာရီ
ရေရာ	- စူလကင်းဖွဲ့ကောင်း

နှိုင်းချောင်းကျေးရွာတို့တွင် နှိုင်းချောင်းကျေးရွာတွင် ၂၆.၁-၂၀၁၆
 ရက်နေ့၊ နံနက် ၈:၀၀ နာရီတွင် ကစားကစားစားချိန်စတင်သည်။ ကမ္ဘာ့သမားနှင့်
 ကမ္ဘာ့သမားကလေးအဖွဲ့အစည်း သို့သော် သူ၏ ကမ္ဘာ့သမားကလေးအဖွဲ့အစည်းသည်

ကျေး-မကျေးရာ ကလေးသို့သော် သူ၏ ကမ္ဘာ့သမားကလေးအဖွဲ့အစည်း (၈) နှစ်
 ပေါ်တွင် အခြေခံပြီး စောင့်ရှောက်သည်။ (၁) ခေါင်းဆောင်ချိန်ဖြင့် (၂) ဝတ်စုံ
 (၃) မိတ်ပြားကို စုပေါင်းပြီး ဝတ်စုံချိန်ဖြင့် (၄) ကလေးကလေးအဖွဲ့အစည်း၊
 (၅) ဖွဲ့စည်းပြီး ကလေးကလေးအဖွဲ့အစည်း၊ (၆) ဖွဲ့စည်းပြီး ဖွဲ့စည်းပြီး (၇) က
 နှစ် အခြေခံ ကလေးကလေး အဖွဲ့အစည်း (၈) ဝတ်စုံ၊ လက်ပွတ် ဖွဲ့စည်းပြီး ဖွဲ့စည်း
 သည်။

ခေါင်းဆောင်ချိန်ဖြင့်

နှိုင်းချောင်းကျေးရွာတွင် ကမ္ဘာ့သမားနှင့် ကမ္ဘာ့သမားကလေးအဖွဲ့အစည်း
 ဆောင်ရွက်ခြင်းအခြေအနေတွင် ကမ္ဘာ့သမားကျေးရွာကလေးအဖွဲ့အစည်း ဖွဲ့စည်း
 ကမ္ဘာ့သမား ကျေးရွာ (၇၀) နာရီနှင့် နှိုင်းချောင်းရွာသည် ကမ္ဘာ့သမား ကျေးရွာသည်
 ခေါင်းဆောင်ချိန်ဖြင့် တွင် ကမ္ဘာ့သမား ကျေးရွာကလေးအဖွဲ့အစည်း မိတ်ပြား
 လုပ်ငန်းများတွင် ကမ္ဘာ့သမားကျေးရွာကလေးအဖွဲ့အစည်း အဖွဲ့အစည်း၊ လုပ်ငန်း
 အဖွဲ့အစည်း နှစ်ပတ်လည်အဖွဲ့အစည်း၊ ဖိတ်ခေါ်ပတ်လည် ပုံစံဖြင့် နားထောင်
 နေခြင်း နှင့် ကမ္ဘာ့သမားကျေးရွာ၏ ရေရာပေးမှုနှင့် ထက်ထွေးစေရန်
 များပြားလှပြီး လိုက်နာဆောင်ရွက်ခြင်း သို့သော် ကမ္ဘာ့သမား ကျေးရွာသည်
 ကမ္ဘာ့သမား ကျေးရွာ၏ စွမ်းဆောင်ရည်ဖြင့် တစ်ဖန် သင်တန်းများ နှင့် ကမ္ဘာ့
 သမား ကျေးရွာ၏ စွမ်းဆောင်ရည်ဖြင့် တစ်ဖန် သင်တန်းများ နှင့် ကမ္ဘာ့
 ကလေးအဖွဲ့အစည်း

ဝင်ငွေ ဌာနပွင့်ဖြူ

ခွန်ချောင်းကျေးရွာတွင် ကမ္ဘာ့သားနှင့် ကမ္ဘာ့သမီးများ၏ ဝင်ငွေဌာ
နပွင့် ခွန်ချောင်း ကမ္ဘာ့သားများ ဌာ (၆၀) ရာ ခိုင်ခံ့ခြင်း ဤသို့
ကမ္ဘာ့သမီးများ ၏ ဌာပွင့် ခွန်ချောင်း (၄၀) ရာ ခိုင်ခံ့ခြင်း ဤသို့
ဆိုကြောင်း ကမ္ဘာ့သမီးများ ဌာ ကမ္ဘာ့သားများထက် (၂၀) ရာ ခိုင်ခံ့ခြင်း ချွန်
သစ်ကိုတွေ့ရှိရသည်။ ကမ္ဘာ့သားများ သည် ကျေးရွာ (၆) ဧက သို့သော်
ကလေးကလေး ချွန်ချောင်းများ ပိုမို ဌာပွင့်ခြင်း၊ ဆိုကြောင်း ကမ္ဘာ့သမီး
လက်ပာ လက်ပာများကလေး လက်ပာခြင်း နှင့် သစ်၊ ဝါး လက်ပာများ
လက်ပာခြင်း ရသဖြင့် ကမ္ဘာ့သားများ၏ ဝင်ငွေ များခြင်းဖြစ်သည်။ ကမ္ဘာ့သမီး
များသည် မိသားစု စားဝတ်ရေးများတွင် မိမိတို့၏ လက်ပာများဖြင့်သာ
ကျွန်ုပ်တို့ တတ်သဖြင့် ဝင်ငွေ ဆို၍ ထက်ဆက်လက်လက်ဖြင့် ပိုမို ချွန်ချောင်း
တွေ့ရှိရသည်။ ဆိုကြောင်း ကမ္ဘာ့သမီးများ၏ ကလေးကလေး ချွန်ချောင်း
များ ပိုမို ချွန်ချောင်း တွင် ချွန်ချောင်း ဌာပွင့်ခြင်း သို့သော် ကမ္ဘာ့သမီး
ရပါသည်။

မိမိတို့ ကိစ္စ စောင့်ရှောက်ခြင်း

ခွန်ချောင်းကျေးရွာတွင် မိမိတို့ ကိစ္စ စောင့်ရှောက်ခြင်း မိသားစု
အပေါ်ကလေး စောင့်ရှောက်ခြင်း ကမ္ဘာ့သား ကလေးများ ကမ္ဘာ့သမီးများ
များ (၅၀) ရာ ခိုင်ခံ့ခြင်း ဤသို့ ကမ္ဘာ့သမီးများ (၅၅) ရာ ခိုင်ခံ့ခြင်း ဤ
သို့ ကမ္ဘာ့သားများ ဌာ မိသားစု စားဝတ်ရေးများတွင် မိမိတို့၏
များကို ကမ္ဘာ့သမီးများထက်ပိုမို ဌာပွင့်ရသစ်ကိုတွေ့ရှိရသည်။ ဆို
ဝင်ငွေ ဌာ ဌာ လက်ပာများကို လက်ပာခြင်း မိမိတို့၏ စောင့်ရှောက်ခြင်း
ဖြင့် ပညာရှိများ တွင် ကမ္ဘာ့သမီးများထက် ချွန်ချောင်း ကလေးများ
ရပါသည်။

အမျိုးသား / အမျိုးသမီး မှတ်တမ်း

အမျိုးသား

ရက်စွဲ ၂၀၂၁.၁၂.၂၀

အချိန်	အမျိုးသမီး တစ်နေ့တာ လုပ်ဆောင်ချက်
၁:၀၀	မိတ်ဆွဲ
၂:၀၀	"
၃:၀၀	"
၄:၀၀	"
၅:၀၀	မိတ်ဆွဲ၊ နံရိုးတင်
၆:၀၀	ထမင်းပြုပြင်၊ ထမင်းစား
၇:၀၀	ကလေးအား အိပ်အောင်
၈:၀၀	"
၉:၀၀	"
၁၀:၀၀	"
၁၁:၀၀	ထမင်းချက်၊ မိတ်ဆွဲ၊ အိပ်အောင်
၁၂:၀၀	ထမင်းစား အားချိန်
၁၃:၀၀	"
၁၄:၀၀	ကလေးအား
၁၅:၀၀	"
၁၆:၀၀	"
၁၇:၀၀	မိတ်ဆွဲ၊ ထမင်းချက်
၁၈:၀၀	မိတ်ဆွဲ၊ အိပ်အောင်
၁၉:၀၀	ညစာစား
၂၀:၀၀	အားချိန်
၂၁:၀၀	"
၂၂:၀၀	မိတ်ဆွဲ
၂၃:၀၀	"
၂၄:၀၀	"

အချိန်	အမျိုးသား တစ်နေ့တာ လုပ်ဆောင်ချက်
၁:၀၀	မိတ်ဆွဲ
၂:၀၀	"
၃:၀၀	"
၄:၀၀	"
၅:၀၀	"
၆:၀၀	မိတ်ဆွဲ၊ ထမင်းစား
၇:၀၀	ကလေးအား အိပ်အောင်
၈:၀၀	"
၉:၀၀	"
၁၀:၀၀	"
၁၁:၀၀	မိတ်ဆွဲ၊ အိပ်အောင်၊ ထမင်းစား
၁၂:၀၀	ညစာစား၊ အားချိန်
၁၃:၀၀	အားချိန်
၁၄:၀၀	ကလေးအား အိပ်အောင်
၁၅:၀၀	"
၁၆:၀၀	"
၁၇:၀၀	"
၁၈:၀၀	မိတ်ဆွဲ၊ အားချိန်
၁၉:၀၀	ညစာစားအားချိန်
၂၀:၀၀	အားချိန်၊ TV ကြည့်
၂၁:၀၀	၇၀ ရာခိုင်နှုန်း လုပ်ဆောင်
၂၂:၀၀	မိတ်ဆွဲ
၂၃:၀၀	"
၂၄:၀၀	"

မှတ်တမ်းတင်သူ
 ဦးစိန်စွန်းစော

ကျေးရွာ၏သာသာဝယ်လတ်က အရင်းအမြစ်နှင့် ယူမှုအားပြုပေးပုံ
၂၀၁၆ ခုနှစ်

စေတီရွာအဖွဲ့၊ မဟာ၊ ဦးစီးချုပ်၊ ဦးစီးချုပ်၊ ဦးစီးချုပ်

၂၆.၁.၂၀၁၆

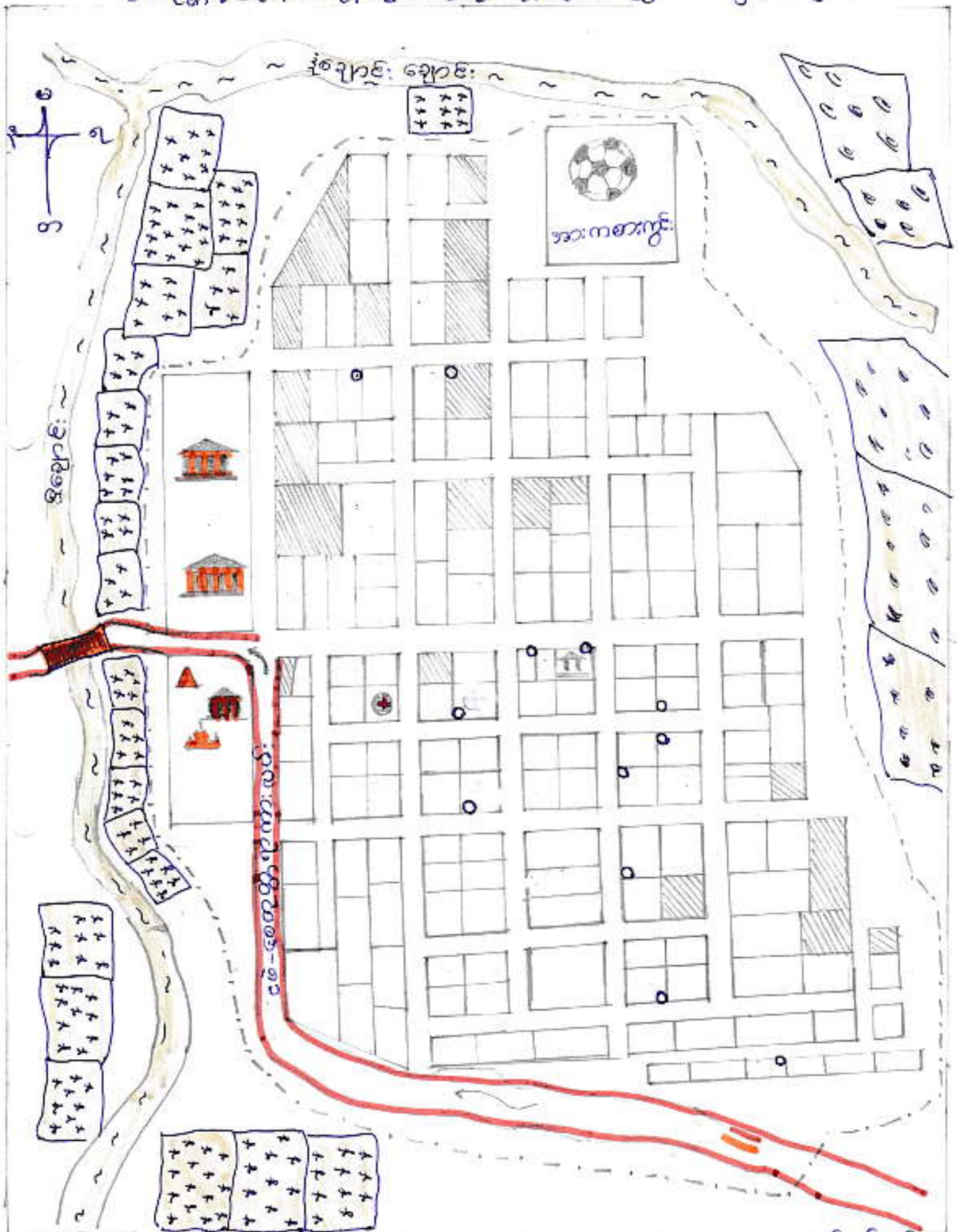

မြေပုံအရင်းအမြစ်
 - စေတီ
 - မြေ
 - အားကစားကွင်း
 - မြေပုံအရင်းအမြစ်

ကျေးရွာ၏ အကျယ်အဝန်းကို ဖော်ပြရန် ဝေဖန်ချက်ကို ဖြစ်ပေါ်စေရန်
 ၂၀၁၆ ခုနှစ်
 စတုတ္ထတန်းဖွဲ့ရေး၊ ဦးစီးဌာန၊ ဦးစီးဌာန၊ ဦးစီးဌာန ၂၆.၁.၂၀၁၆

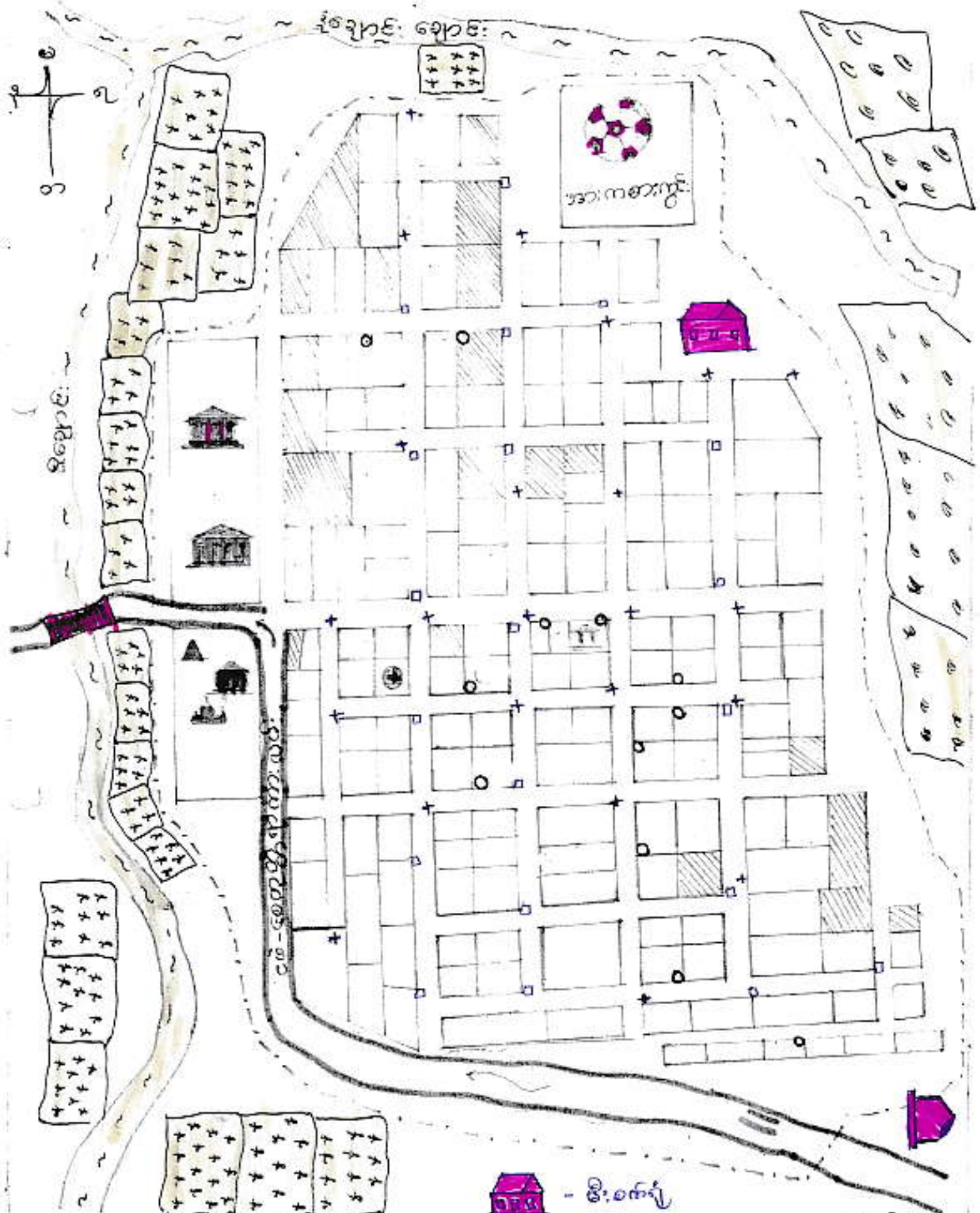

□ - အိမ်ခြံမြေ ● - ကျောင်း 🏠 - အိမ် 🏫 - ကျောင်း

အထက အိမ်ခြံမြေ

အိမ် ကျောင်း

ကျေးရွာဖွံ့ဖြိုးရေး အထောက်အကူပြုကော်မတီ ဖွဲ့စည်းပုံ

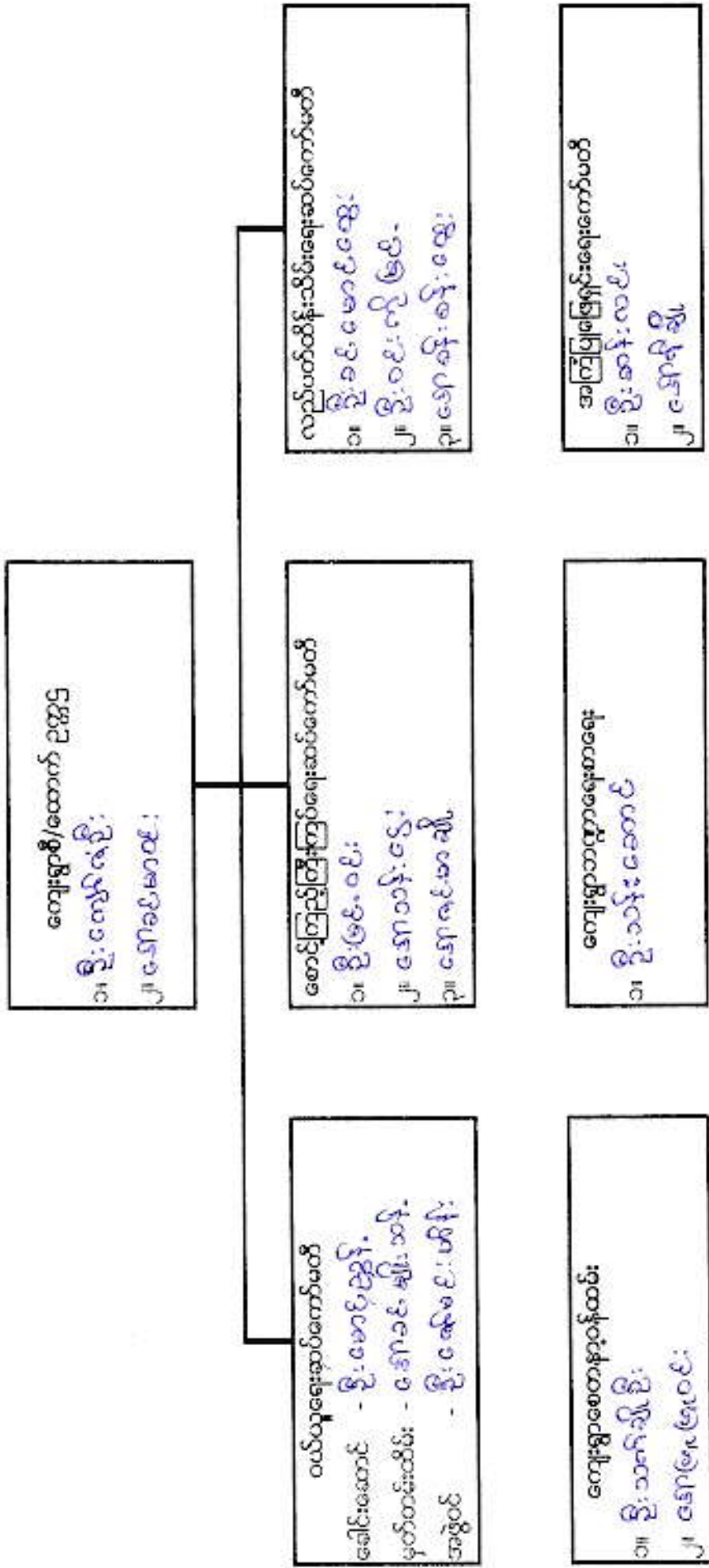

ကျေးရွာအုပ်စု ဖွဲ့စည်းရေး အထောက်အကူပြုကော်မတီ ဖွဲ့စည်းပုံ

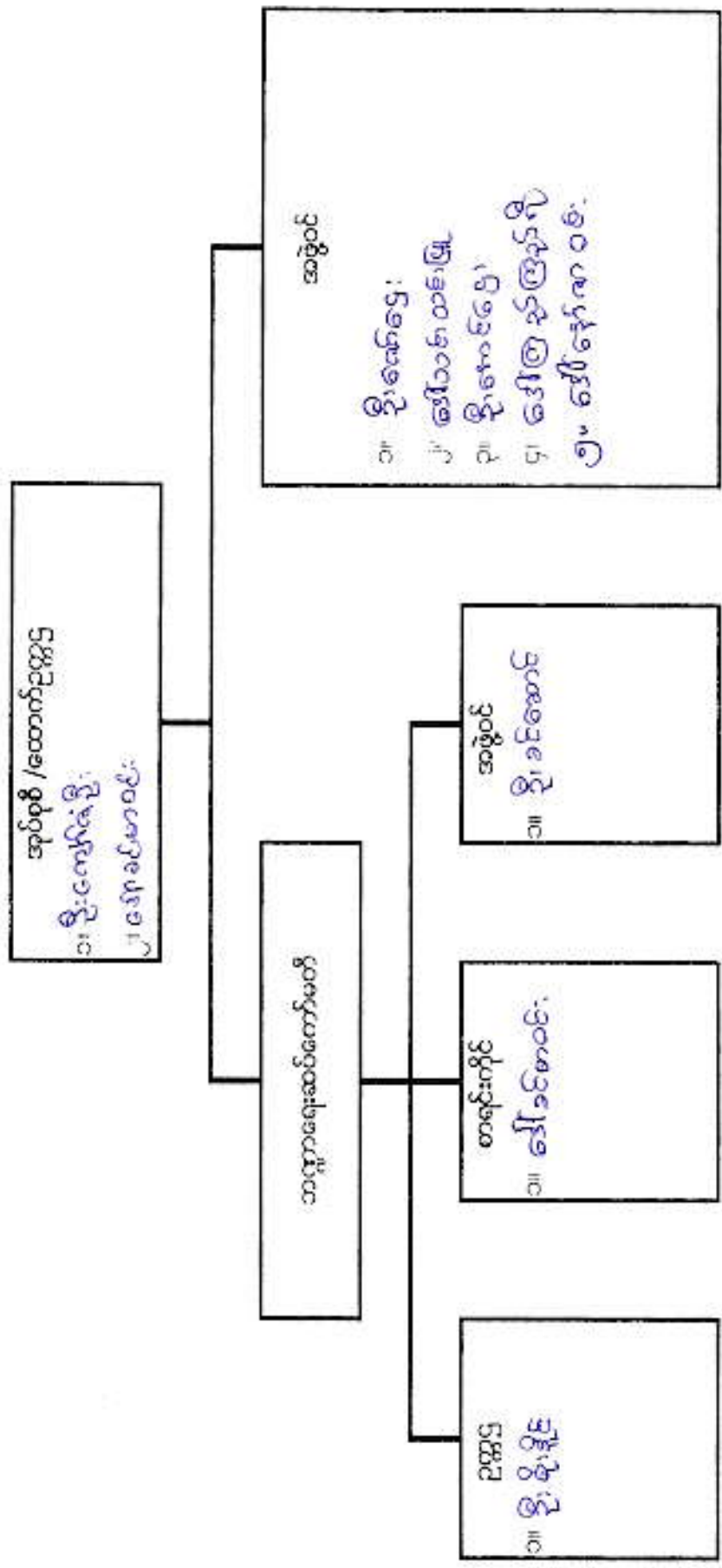

ပုံစံ ၈-၃ ကျေးရွာဖွံ့ဖြိုးရေး ဦးစားပေးအစီအစဉ် (Form PC 3)

လယ်ညွှန် ချက်အဆင့်(၃)ကျေးရွာမှော်မှန်းချက်အစည်းအဝေးပြီးဆုံးသောအခါ ကျေးရွာစီမံကိန်း အထောက်အကူပြုကော်မတီသည် လူထုစည်းရုံးရေးများအကူအညီဖြင့် ဤပုံစံကိုပြည့်စုံအောင် ဖြည့်သွင်းရမည်။ အားလုံးသောအခက်အခဲအတားအဆီးများ၊ ဖွံ့ဖြိုးမှုဦးစားပေးအစီအစဉ်များ၊ လူထုဝဟိုပြုစီမံကိန်း၏ ရန်ပုံငွေအရင်းအမြစ်နှင့် မသက်ဆိုင်သည့် လုပ်ငန်းများအားလုံးကိုဖော်ပြရမည်။

လူထုစည်းရုံးရေးများ/ဝန်ထမ်း အမည် ဦးစိုးစိုးစိုး၊ ဇနီး

နေ့စွဲ ၂၇.၁.၂၀၁၆ စက်ဝန်းအား အမှတ်ခြစ်ပါ (V) စက်ဝန်း(၁) စက်ဝန်း(၂) စက်ဝန်း(၃) စက်ဝန်း(၄)

မြည်နှယ်/တိုင်း စကေး၊ ပြည်နယ်၊ ကျေးရွာအုပ်စု ဒွန်ချောင်း၊ ကျေးရွာ ဒွန်ချောင်း၊
က. အခက်အခဲအတားအဆီးများအားဆွေးနွေးခြင်း - ယခုလက်ရှိအခြေအနေတွင်ဤကျေးရွာဖွံ့ဖြိုးတိုးတက်ရေးအတွက် အဓိကအခက်အခဲအတားအဆီးများသည် မည်သည့်များဖြစ်ပါသနည်း(အမျိုးသား/သမီး အနည်းဆုံးအခက်အခဲ ၅ ခုစီဖော်ပြပါ)

အမျိုးသား အဖွဲ့မှတင်ပြသောအခက်အခဲအတားအဆီးများ	အမျိုးသမီး အဖွဲ့မှတင်ပြသောအခက်အခဲအတားအဆီးများ
၁ ရေ ရရှိမှုနည်းပါးခြင်း၊ ဘောက်ချည်အုပ်စု၏ အခက်အခဲ	၁ ဘောက်သုံးစွဲမှု ဖြစ်ပေါ်လာခြင်း
၂ လျှပ်စစ်ဖို့ ဖြစ်ပေါ်လာခြင်း၊ ဘောက်ချည်အုပ်စု၏ အခက်အခဲ	၂ လျှပ်စစ်ဖို့ ဖြစ်ပေါ်လာခြင်း
၃ မြေကုန်ထွက်နှုန်း နည်းပါးခြင်း	၃ ချွေးကုန်ထွက်နှုန်း နည်းပါးခြင်း
၄ မြေကုန်ထွက်နှုန်း နည်းပါးခြင်း	၄ မြေကုန်ထွက်နှုန်း နည်းပါးခြင်း
၅ ကမ္ဘာ့ကျန်းမာရေးအဖွဲ့မှတင်ပြသော အခက်အခဲ	၅ ကမ္ဘာ့ကျန်းမာရေးအဖွဲ့မှတင်ပြသော အခက်အခဲ

၆. မျော်မှန်းခြင်း- ဤကျေးရွာဖွံ့ဖြိုးတိုးတက်ရေးအတွက်အောင်လာမည် (၅)နှစ်အားရည်ရွယ်၍ဆောင်ရွက်ရန်အတွက် မည်သည့်အရာများသည်အဓိကမျော်မှန်းချက်ဖြစ်သနည်း။

အမျိုးသားအဖွဲ့မှတင်ပြသောမျော်မှန်းချက်များ	အမျိုးသမီးအဖွဲ့မှတင်ပြသောမျော်မှန်းချက်များ
၁ ဘောက်သုံးစွဲမှု ဖြစ်ပေါ်လာခြင်း	၁ ဘောက်သုံးစွဲမှု ဖြစ်ပေါ်လာခြင်း
၂ လျှပ်စစ်ဖို့ ဖြစ်ပေါ်လာခြင်း	၂ လျှပ်စစ်ဖို့ ဖြစ်ပေါ်လာခြင်း
၃ ချွေးကုန်ထွက်နှုန်း နည်းပါးခြင်း	၃ ချွေးကုန်ထွက်နှုန်း နည်းပါးခြင်း
၄ မြေကုန်ထွက်နှုန်း နည်းပါးခြင်း	၄ မြေကုန်ထွက်နှုန်း နည်းပါးခြင်း
၅ ကမ္ဘာ့ကျန်းမာရေးအဖွဲ့မှတင်ပြသော အခက်အခဲ	၅ ကမ္ဘာ့ကျန်းမာရေးအဖွဲ့မှတင်ပြသော အခက်အခဲ

၇. ဤကျေးရွာ၏ လာမည့်(၃)နှစ်အတွက် ဦးစားပေး ဖွံ့ဖြိုးတိုးတက်မှု လုပ်ငန်း အစီအစဉ်များအားဖော်ပြပါ။ (လူထုဝဟိုပြုစီမံကိန်း ရန်ပုံငွေအတွက် အဆိုပြုသော အစီအစဉ်များကိုဦးစားပေး အဆင့်အလိုက်ဖော်ပြပြီး ကျန် လူထုဝဟိုပြု စီမံကိန်း ရန်ပုံငွေအရင်းအမြစ်နှင့် မပတ်သက်သည့်အစီအစဉ်များလည်းဖော်ပြရန်ဖြစ်သည်)

ကျေးရွာအတွက်ဦးစားပေးဖွံ့ဖြိုးတိုးတက်မှု လုပ်ငန်းစဉ်များ	အဆိုပြုသူ (အမျိုးသားများ/ အမျိုးသမီးများ/ အမျိုးသား+အမျိုးသမီး)	လူထုဝဟိုပြုစီမံကိန်းအတွက်အဆိုပြုသည့် (ဦးစားပေးအဆင့်အလိုက်ဖော်ပြပါ)	ခန့်မှန်း ကုန်ကျစရိတ်	အကျိုးစီးပွားစွဲငှါ သုခန် မှန်းခြေ အရေအတွက်
၁ ရေရရှိရေး	အမျိုးသား + အမျိုးသမီး	၁	၉၀၀၀၀	၆၃၀
၂				



၃				
၄				
၅				
၆				

ဥက္ကဋ္ဌ ၊ ကျေးဇူးတင်ပေးရန်အထောက်အကူပြုကော်မီတီမှအတည်ပြုသည်။

အမည်- ဦးကျော်စိန်ဦး လက်မှတ်  ၁၃.၉.၂၀၂၀-၂၀၂၁

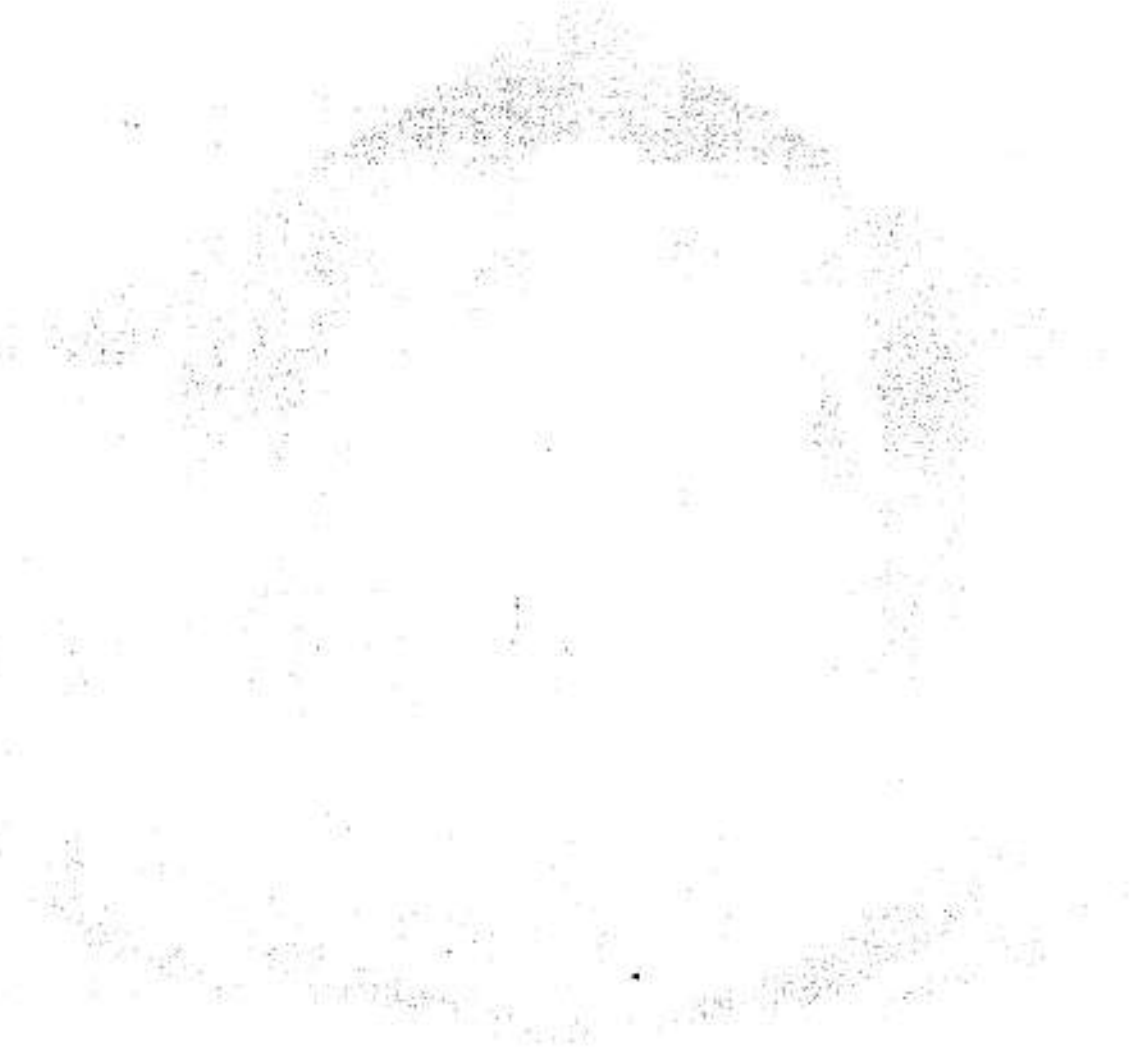

လူပုဂ္ဂိုလ်: လိုအပ်ချက် အကျဉ်းချုပ်အဖွဲ့

စဉ်	လူပုဂ္ဂိုလ်: အမည်	ဦးစားပေးကောင်
၁	ကျေးဇူးကျေး	၁
၂	ကျေးဇူးကျေး	၂
၃	ကျေးဇူးကျေး	၃
၄	ကျေးဇူးကျေး	၄

I

အမျိုးသား
အမျိုးသမီး
အမျိုးသားနှင့်
အမျိုးသမီး

အမည်.....*စိုးမာရ်*.....

ရက်စွဲ.....*၁၉-၂-၂၀၁၅*.....

ရက်စွဲ: ကျေးဇူးပြု၍ နားထောင်ပေးရန်
လက်မှတ်.....*[Signature]*.....

၂၀၁၅

အစဉ်ဆက်တမ်း

ကစဉ်းကမ်းရည်ရွယ်ချက် - ၂၀၀၈ ချေးငွေကစဉ်းကမ်း၊ ချေးငွေဖွံ့ဖြိုးရေး
ကမ္ဘာ့ဘဏ် ချိတ်ဆက်ခြင်း

ချေးငွေကစဉ် - နိုင်ငံခြား
အုပ်စုကစဉ် - နိုင်ငံခြား

ဒေရာ - မူပိုင်ခွင့်
တက်ဆက်သူ - ကျား (၃၉) ဦး
- မ (၄၆၁) ဦး

ဒေ.စို - ၂၆.၁.၂၀၁၆
ကချိန် - နိုဘက် ၈:၀၀ ဖြင့် ၄,၀၀ မီ

ကစဉ်းကမ်းကမ္ဘာ့ဘဏ်များ

- (၁) ချိတ်ဆက်ခြင်း
- (၂) စေတနာ့ဝန်ထမ်းများချုပ်ခြင်း
- (၃) ယူမူရေးနှင့်အရင်းနှီးမြှုပ်နှံမှုဖွံ့ဖြိုးရေးအဖွဲ့
- (၄) ဥစ္စာဓာတ်ပြင်ပမူကမ်းသက်ပတ် ခြင်း
- (၅) ကျား - မ ရေးရာလက္ခဏာသုံးသပ်ခြင်း
- (၆) ကမ္ဘာ့ဘဏ်၊ ကမ္ဘာ့ဘဏ်၊ တရားဝင် ယူပိုင်ဆောင်တာ
- (၇) ကမ္ဘာ့ဘဏ်၊ ချိတ်ဆက်မှု ချော့ဆွဲခြင်း
- (၈) ရာသီပေါင်းဖြင့် ဖြည့်ဆည်းပေးခြင်း

ဆွေးနွေးချက်များ

- နယ်ပယ်ဒီမိုကရေစီဆောင်ရွက်ရန် စီမံကိန်းနှင့် ပါတ်ဝက်ရှ် ဦးတော်များပါဝင်
ဆွေးနွေးသည်။
- စီမံကိန်းယူပိုင်ရေးအစီအစဉ်အရ ကမ္ဘာ့ဘဏ် ဖွံ့ဖြိုးရေးလုပ်ငန်း
စေတနာ့ဝန်ထမ်းများ ချုပ်ဆွဲရေးအဖွဲ့ ဦးတော်များပါဝင် ဆွေးနွေးသည်။

- ကျား - မ ကျားကလေးတို့သတ်ရာတွင် အမျိုးသား နှင့် အမျိုးသမီး တို့၏ အခြေအနေများကို မူတည်၍ ဝတ်စုံသတ်စွဲများကို သတ်မှတ်ကြသည်။
- အမျိုးသား၊ အမျိုးသမီး တစ်နေ့တာလုပ်ငန်း အချိန်များကိုလည်း ကျား၊ မ ကျားများ ပူးပေါင်းပါဝင်၍ အုပ်စုဖွဲ့သတ်မှတ်ကြသည်။
- အဖွဲ့အစည်း ဆိုင်ရာ အချိတ်ဆက်မှုတွင် ကျား၊ မ ကျားအဖွဲ့အစည်း နှင့် ကျား၊ မ ကျားအဖွဲ့အစည်းများ ပါ များ ခွဲခြားပြီး။ မူတည်၍ အဖွဲ့အစည်း များ နှင့် ကျား၊ မ ကျား မည်ကဲ့သို့ ဆိုင်ရာ သတ်မှတ်မှုများ ရှိသည့် ကျား၊ မ ကျား ကို တွဲဖက်၍ သတ်မှတ်ကြသည်။
- ရာသီ နှစ်ခြေ ဖြစ်ပေါ်ရာတွင် အဖွဲ့အစည်းများ၏ ဆိုင်ရာ အချိတ်ဆက်မှုများကို မူတည်၍ ကျား၊ မ ကျားများကို ဝတ်စုံသတ်စွဲများကို သတ်မှတ်ကြသည်။

အဖွဲ့အစည်းအဖွဲ့အစည်းတစ်ခု

လက်မှတ် - 

အမည် - ဦးစိုးစွန်းစော

ရာထူး - ယူဆောင်ရေးဦးစီးဌာန

ပုံစံ - ၈-၁၂ - အစည်းအဝေးတက်ရောက်သူများ (FORM PC 12)

လက်ညွှန်း စီမံကိန်း အစည်းအဝေးတက်ရောက်မှုတွင် အုပ်ချုပ်ရေး၊ ရှေ့တည်ဆဲရေးများက တက္ကသိုလ်တွင် ကျင်းပသည့် စစ်ဆေးမှု ပုံစံ ၂ စီမံကိန်းတက်ရောက်သူများအား အစည်းအဝေးတက်ရောက်သူများအား ကို နှိုင်းယှဉ်ရန်

စည်းရုံးရေးမှူးအဖွဲ့သည် ဦးစိုးစွာ ဖြစ်ပေါ်စေရန်

ရက်စွဲ ၂၆.၁.၂၀၁၆

မြို့နယ် ဧရာဝတီ

စီမံကိန်းတင်စာရင်းအမှတ်ဖြစ်ပါသည် (၇) - စာရင်း(၅) - စာရင်း(၂) - စာရင်း(၄)

ကျေးဇူးတင်စွာ ဦးစိုးစွာ

ဦးစိုးစွာ

အစည်းအဝေးခေါင်းစဉ် ၂၀၁၆-၂၀၁၇ ခုနှစ် အစည်းအဝေး

စဉ်	အမည်	ကျား (V)	မ (V)	အိမ်ထောင် စုတိုသား လှည့်ကျ (V)	လွှဲပြောင်း	လက်မှတ်
၂၈	ကျော်စိုးသူ	✓		✓		
၂၉	မ. မိုးစိန်	✓		✓		
၃၀	မ. ဝင်း	✓		✓		
၃၁	မ. စိန်စန်း	✓		✓		
၃၂	မ. ဦးစိုး	✓		✓		
၃၃	မ. သိန်းစိန်	✓		✓		
၃၄	မ. စိန်စိန်	✓		✓		
၃၅	မ. စိန်စိန်	✓		✓		
၃၆	မ. စိန်စိန်	✓		✓		
၃၇	မ. သိန်းစိန်	✓		✓		
၃၈	မ. သိန်းစိန်	✓		✓		
၃၉	မ. စိန်စိန်	✓		✓		
၄၀	မ. စိန်စိန်	✓		✓		

(၁) အိမ်ထောင်စုစီမံကိန်းအဖွဲ့ဝင်များ/အဖွဲ့ဝင်များ အိမ်ထောင်စု တစ်စုကို ကိုယ်စားပြုရမည့်သူဆို အမှတ်ဖြစ်ပါသည်။

ပုံစံ - ၈-၁၂ - အရည်အဝေးတော်စောက်ချော (FORM PC 12)

လယ်ဥစ္စာ၊ စိုက်ပျိုးရေး၊ မွေးမြူရေးနှင့် ဆေးဝါးကွပ်ကဲရေး ဝန်ကြီးဌာန၊ အရည်အဝေးတော်စောက်ချော (FORM PC 12) ဖြစ်ရန် အတည်ပြုပေးခြင်း။

အရည်အဝေးတော်စောက်ချော (FORM PC 12) ဖြစ်ရန် အတည်ပြုပေးခြင်း။

အရည်အဝေးတော်စောက်ချော (FORM PC 12) ဖြစ်ရန် အတည်ပြုပေးခြင်း။

အရည်အဝေးတော်စောက်ချော (FORM PC 12) ဖြစ်ရန် အတည်ပြုပေးခြင်း။

အရည်အဝေးတော်စောက်ချော (FORM PC 12) ဖြစ်ရန် အတည်ပြုပေးခြင်း။

စဉ်	အမည်	ကျား (V)	မ (V)	အိမ်ထောင် နောက်ထပ် လုပ်ငန်း (V)	ကျွမ်းကျင်မှု အမျိုးအစား	လက်မှတ်
၀၅	ဦးစောင့်အုန်း	✓		✓		
၀၆	ဦးအုန်းစိန်	✓		✓		
၀၇	ဦးစောင့်အုန်း	✓		✓		
၀၈	ဦးစောင့်အုန်း	✓		✓		
၀၉	ဦးစောင့်အုန်း	✓		✓		
၁၀	ဦးစောင့်အုန်း	✓		✓		
၁၁	ဦးစောင့်အုန်း	✓		✓		
၁၂	ဦးစောင့်အုန်း	✓		✓		
၁၃	ဦးစောင့်အုန်း	✓		✓		
၁၄	ဦးစောင့်အုန်း	✓		✓		
၁၅	ဦးစောင့်အုန်း	✓		✓		
၁၆	ဦးစောင့်အုန်း	✓		✓		

(၁) အိမ်ထောင်စုံအဖြစ်အရပ်ရပ်၊ အမျိုးအစား/အမျိုးအစား၊ အိမ်ထောင်စုံ တစ်ဖက် ကိုယ်စားပြုသူသည် အမှတ်ကြိုက်ပါ။

ရက်စွဲ

၁၇

အစဉ်: အဝေး: ခြက်တစ်:

အစဉ်: အဝေး: ဖန်ရှင်ပြည်ချက် - ဒုတိယနှစ်လူထုမဟာပြုစီမံကိန်း: ဒုတိယ
ကျေး: စွာအစဉ်: အဝေး:

ကျေး: စွာအစဉ် - ဒုန်ချောင်း

ကျေး: စွာအရပ်စုအစဉ် - ဒုန်ချောင်း

နေရာ - မူလတန်း: လွန်ကျောင်း

တက်ရောက်သူ-ကျား: (၃၈)ဦး		နေ့စွဲ - ၂၇.၁.၂၀၁၆
မ (၄၇)ဦး		အချိန် - နံနက် ၈:၀၀နာရီ

အစဉ်: အဝေး: အစီအစဉ်များ:

၁) ကျေး: စွာစီမံကိန်း: လုပ်ငန်း: ခွဲများ: ဖော်ထုတ်ခြင်း

၂) စီမံကိန်း: လုပ်ငန်း: ခွဲများ: နှိုင်းယှဉ်ဖြေရှင်းချက်များ

၃) ကျေး: စွာစီ/ထောက်ပံ့ရေးဌာန: ခွဲများ: ခွဲများ

၄) ပြည်သူ့အဖွဲ့အစည်းဖော်ထုတ်ခြင်းနှင့်ဖြေရှင်းခြင်း

ဆွေးနွေးချက်များ:

၁) ဒုတိယနှစ်လူထုမဟာပြုစီမံကိန်း: လုပ်ငန်း: ခွဲများ: ဖော်ထုတ်ခြင်း: အစီအစဉ်ကို
ဦး: ကျော်မျိုးသူ မှ ဆွေးနွေးခြင်း

၂) တွက်ပေါ်လာသောစီမံကိန်း: လုပ်ငန်း: ခွဲများ: အား: ဦး: စား: ပေး: အစီအစဉ်အပေါ်
ကတား: ပြုစုခြင်း: ယှဉ်ခြင်း: ကို ဦး: မျိုး: ခွဲများ: မှ ဆွေးနွေးခြင်း

၂။ သုကျေ: ဣမိ / ထောက်ကော်ခတိစွဲ: စဉ်: ငြင်း: ဝါစီအဆင့်အား: ဒေါ်သန်း: သန်း: ဆွေ
မျိုး: ဆောင်ဆွေး: နွေ: ငြိ: ဦးကျော်မျိုး: သူ့မှ မှံ: ပိုး: ကူညီခြင်း:

၃။ ဘုရားရှိတော့သောစီမံကိန်း: ဖမ်းအဆက်အစွဲနှင့်မည်သို့ဖြေရှင်း: ရှာခင်းကိုဦးစွမ်းထက်
ဒေသခံမြင်မျိုး: ဆောင်ဆွေး: နွေ: ငြင်း:

၄။ စဉ်: ဝေး: ဆုံး: ဖြတ်ချက်များ:

(၁) ကျေး: နှု ဝိဇ် ကိန်း: သည်ငါ့၊ စွဲ ချား: ကိုအမျိုး: သား: တစ်ဖွဲ့: အမျိုး
- သမီး: တစ်ဖွဲ့: ခွဲ၍ဖော်ထုတ်ရာတွင် (ဆရာကျော်ကျေး: (က+ခ)၊ ပုဂ္ဂိုလ်စစ်မီး: ကျော်
- ကျေး: (က+ခ)၊ သူ့မြင်ကျောင်း: (က+ခ)၊ ပုဂ္ဂိုလ်စစ်: လမ်း: သံကျောက်ခင်း: ၇၄ (က+ခ)
၊ စုစုပေါင်းဆောင် (က+ခ)၊ သူ့မြင်ကျော်သည့်။

၅။ ဦးစားပေးလုပ်ငန်း: ခွဲများ: နှိုင်း: ယှဉ်ရာတွင်ပထမဦးစားပေးလုပ်ငန်း: ခွဲမှာ
ကျော်ကျေး: စီမံကိန်း: ၊ ဒုတိယဦးစားပေးလုပ်ငန်း: ခွဲမှာလျှပ်စစ်မီး: လင်း: ကျေး: ၊
တတိယဦးစားပေးလုပ်ငန်း: ခွဲမှာ မြင်ကျောင်း: ၊ စတုတ္ထဦးစားပေးလုပ်ငန်း:
ခွဲမှာစုပေါင်းဆောင်ကိုဖြစ်ကြသည်။

၆။ သုကျေ: ဣမိ / ထောက်ကော်ခတိစွဲ: စဉ်: ရာတွင်စီ / ထောက်ပုဂ္ဂိုလ် -
ဦးကျော်ခံဦး: ဒေါ်ခင်အောင်း: ၊ ယှဉ်ပုဂ္ဂိုလ်: ဆယ်ကော်ခတိဦး: မောင်ညွန့်: ဒေါ်ခင်:
မျိုးသန်း: ၊ ဦးအောင်ခင်: ဟိန်း: ၊ စောင့်ကြည့်ကြီး: ကြပ်ကျေး: ကော်ခတိ: ၊ ဦးဖြူဝင်း: ၊ ဒေါ်ခင်:
ငွေ: ၊ ဒေါ်ခင်အောင်မျိုး: ၊ လက်ပတ်ဝါး: သိမ်း: ကျေး: ဆယ်ကော်ခတိ: ၊ ဦးခင်အောင်ဆွေး:
ဦးဝင်း: ကိုဖြူ: ၊ ဒေါ်ခင်: စန်း: ဆွေး: ကျေး: ဣမိတော့ရာဝန်ဝမ်း: ၊ ဦးသက်မျိုးဦး: ၊
ဒေါ်ဖြူဖြူဝင်း: ၊ ကျေး: ဣမိတော့ရေး: စာရင်း: ဦးသန်း: ဆောင် ၊ အကြံပြုဖြေရှင်း:
ကျေး: ကော်ခတိ: ၊ ဦးခင်: လင်း: ၊ ဒေါ်စိုမျိုး: ကိုဖြူသည်။

၁ ရာစုစာတိုက် ခြင်း၏ အဓိကအကြောင်းအရာနှင့် အဆက်အသွယ်များ ပြင်ဆင်ရေး ဝန်ထမ်း
မှုအား ဦးကျော် ချိုင်းသူ ဗွဲ့ခိုင်းစေသည့်အတွက် နေ့စဉ် ဝန်ထမ်းများ၏ အကျိုးအမြတ်
မပတ်ကဲ့သို့ ဖော်ပြချက်တစ်ရပ်ကို ခြင်းအစီအစဉ်ဖြင့် ပြင်ဆင်ပေးသည့်အတွက် ဝန်ထမ်း
များ၏ အကျိုးအမြတ်ကို ပြန်လည်ပေးအပ်ပေးရန်အတွက် ဝန်ထမ်းများ၏ အကျိုးအမြတ်ကို
ပြန်လည်ပေးအပ်ပေးရန်အတွက် ဝန်ထမ်းများ၏ အကျိုးအမြတ်ကို ပြန်လည်ပေးအပ်ပေးရန်အတွက်

အစည်းအဝေးဆောင်ရွက်ရန် တောင်းဆို

ထက်မှတ် - 

အမည် - ဦးစိန်လွန်းအောင်

ရာထူး - လူထုစည်းစိမ်ရေးမှူး

ပုံစံ - ၈-၁၂ - အစည်းအဝေးတက်ရောက်သူများ (FORM FC 12)

လက်မှတ်၊ ဝက်ခုံ၊ အစည်းအဝေးအကျဉ်းချုပ်၊ အစည်းအဝေးအကျဉ်းချုပ်၊ အစည်းအဝေးအကျဉ်းချုပ်၊ အစည်းအဝေးအကျဉ်းချုပ်
 မှတ်တမ်း၊ အစည်းအဝေးအကျဉ်းချုပ်၊ အစည်းအဝေးအကျဉ်းချုပ်၊ အစည်းအဝေးအကျဉ်းချုပ်၊ အစည်းအဝေးအကျဉ်းချုပ်
 ရက်စွဲ၊ ၂၀၂၁.၁၀.၂၀
 မြို့နယ်၊ ဝက်ခုံ၊ အစည်းအဝေးအကျဉ်းချုပ်၊ အစည်းအဝေးအကျဉ်းချုပ်၊ အစည်းအဝေးအကျဉ်းချုပ်၊ အစည်းအဝေးအကျဉ်းချုပ်

စဉ်	အမည်	ကျား (✓)	မိန်းမ (✓)	အိမ်ထောင် ရရှိထား လှသ(✓/x)	လွှဲပြောင်း ခံယူသူ မရှိပါ	လက်မှတ်
၁	ဒေါ်စောစော	✓		✓		စာ
၂	ဒေါ်စန်းစန်း	✓				စာ
၃	မ. အ. အ. အ.	✓				စာ
၄	မ. ဒီ. ဒီ. ဒီ	✓				စာ
၅	ဒေါ်စောစော	✓				စာ
၆	မ. စာ. စာ. စာ	✓				စာ
၇	မ. စာ. စာ. စာ	✓				စာ

(၁) အိမ်ထောင်မရှိသူများကို ဝက်ခုံ၊ အစည်းအဝေးအကျဉ်းချုပ်၊ အစည်းအဝေးအကျဉ်းချုပ်၊ အစည်းအဝေးအကျဉ်းချုပ်၊ အစည်းအဝေးအကျဉ်းချုပ်

ပုံစံ - ၈-၁၂ - အစည်းအဝေးတက်ရောက်သူများ (FORM PC 12)

လက်မှတ်ပေးရန် စီမံကိန်း အစည်းအဝေးအားလုံးတွင် အသုံးပြုရန်၊ လူထုစည်းရုံးရေးအဖွဲ့က ကျေးဇူးတင်စွာ တောင်းဆိုပါသည်။ တွင်းဆင်းစဉ် စစ်ဆေး၍ ပုံစံ ၂ စီမံကိန်းတက်ရောက်သူအစဉ်စာရင်းအား အစည်းအဝေးတက်ရောက်သူများအား အစည်းအဝေးအစဉ်စာရင်းအဖြစ် ပြန်လည်ထည့်သွင်းရန် တောင်းဆိုပါသည်။

စည်းရုံးရေးအဖွဲ့အမည်: ဒီ.ပီ.နီ.ထွန်းကောင်

ရက်စွဲ: ၂၅.၁.၂၀၁၆ ခြ.နယ် မောင်သာ

မြို့နယ်: မောင်သာ စီမံကိန်းတက်ရောက်သူအရင်းအမြစ်ပါ (✓) စက်ဝန်း(၁) စက်ဝန်း(၂) စက်ဝန်း(၃) စက်ဝန်း(၄)

ကျေးရွာအုပ်စု: ဒီ.ပီ.နီ.ထွန်းကောင် ကျေးရွာ: ဒီ.ပီ.နီ.ထွန်းကောင်

စဉ်	အမည်	ကျား (✓)	မ (✓)	အိမ်ထောင်စုကိုယ်စားလှယ် (✓/၀)	လူမျိုး	လက်မှတ်
၁	ဒေါ် နှင်း		✓		မယာ	မိ
၂	ဒေါ် နှင်း		✓		မ	မိ
၃	ဒေါ် နှင်း		✓		မ	မိ
၄	ဒေါ် နှင်း		✓		မ	မိ
၅	ဒေါ် နှင်း		✓		မ	မိ
၆	ဒေါ် နှင်း		✓		မ	မိ
၇	ဒေါ် နှင်း		✓		မ	မိ
၈	ဒေါ် နှင်း		✓		မ	မိ
၉	ဒေါ် နှင်း		✓		မ	မိ
၁၀	ဒေါ် နှင်း		✓		မ	မိ
၁၁	ဒေါ် နှင်း		✓		မ	မိ
၁၂	ဒေါ် နှင်း		✓		မ	မိ
၁၃	ဒေါ် နှင်း		✓		မ	မိ
၁၄	ဒေါ် နှင်း		✓		မ	မိ
၁၅	ဒေါ် နှင်း		✓		မ	မိ
၁၆	ဒေါ် နှင်း		✓		မ	မိ
၁၇	ဒေါ် နှင်း		✓		မ	မိ
၁၈	ဒေါ် နှင်း		✓		မ	မိ
၁၉	ဒေါ် နှင်း		✓		မ	မိ
၂၀	ဒေါ် နှင်း		✓		မ	မိ

(၁) အိမ်ထောင်စုကိုယ်စားလှယ်အဖြစ် အမျိုးသား/အမျိုးသမီး အိမ်ထောင်စု တစ်ခုကို ကိုယ်စားပြုရမည်။

ပုံစံ - ၈-၁၂ - အစည်းအဝေးတက်ရောက်သူများ (FORM PC 12)

လယ်ဥယျာဉ် စီမံကိန်း အစည်းအဝေးတက်ရောက်တွင် အသုံးပြုရန်၊ လူထုစည်းရုံးရေးမှူးက တွေးခွာခဲ့ ကျင့်သင်တွင် စစ်ဆေး၍ ပုံစံ ၂ စီမံကိန်းတင်ပြရန်အတွက် အစည်းအဝေးတက်ရောက်သူများအတွက် ပြင်ဆင်ရေးအစည်း

စည်းရုံးရေးမှူးအမည် ဒေါ်စန္ဒာစု၊ အဖ ဒေါ်စန္ဒာစု၊ အမိ ဒေါ်စန္ဒာစု

ရက်စွဲ ၂၇.၁.၂၀၁၆၊ နေရာ မြို့နယ် အစည်းအဝေး

စီမံကိန်းတင်ပြရန်အတွက် အတည်ပြုခြင်း စီမံကိန်း(၂) စီမံကိန်း(၃) စီမံကိန်း(၄)

ကျေးဇူး ချီးကျူးရေးမှူး ဒေါ်စန္ဒာစု

အစည်းအဝေးအစီအစဉ်၊ ဒုတိယကျေးဇူးစာစဉ်အစဉ်

စဉ်	အမည်	ကျား (✓)	မ (✓)	အိမ်ထောင် နှုတ်ထွက် လူငယ် (✓/x)	လူမျိုး	လက်မှတ်
၁	ဒေါ်စန္ဒာစု	✓		✓	ဗမာ	
၂	မ. သံ	✓		✓	"	
၃	မ. အောင်စု	✓		✓	"	
၄	မ. တင်စု	✓		✓	"	
၅	မ. သက်ချိုဦး	✓		✓	"	
၆	မ. တင်စု	✓		✓	"	
၇	မ. စိန်စု	✓		✓	"	
၈	မ. မိုးစု	✓		✓	"	
၉	မ. စိန်စု	✓		✓	"	
၁၀	မ. အောင်စု	✓		✓	"	
၁၁	မ. မိုးစု	✓		✓	"	
၁၂	မ. စိန်စု	✓		✓	"	
၁၃	မ. မိုးစု	✓		✓	"	

(၁) အိမ်ထောင်စုံစုံစမ်းခြင်းမရှိပါ။ အမျိုးသား/အမျိုးသမီး အိမ်ထောင်စုံ တစ်စုံကို ကိုယ်စားပြုသူအဖြစ် သတ်မှတ်ခြင်းပါ။

ဒုန်ချောင်းကျေးရွာ၏ ကျေးရွာလက်စွဲစာအုပ်ပြုလုပ်ခြင်း
မှတ်တမ်းဓာတ်ပုံများ





နောက်ဆက်တွဲ (၄) ခြားနားသောအပိုင်းများအတွက် ဦးစားပေးဖွံ့ဖြိုးရေးလုပ်ငန်းစဉ်များ အနှစ်ချုပ်

မှရင်းသည်အား VPS ဇွင်ထားရှိရပါမည်။ အခြားဌာနများနှင့် ညှိနှိုင်းရန်အတွက် မိတ္တူအား TPIC သို့ပို့ရပါမည်။ MIS data အနေဖြင့်သွင်းရန်မလိုအပ်ပါ။

	အဆင့်	လုပ်ငန်း	မည်သူ ဦးစားပေးလဲ	လ / နှစ်	ကျေးဇူးပြု တာဝန်ခံသူ သို့ အုပ်စု	ပြင်ပမှ မည်သူ ထောက်ပံ့ မလဲ
အခြေခံအဆောက်အအုံ	၁	ရွာမည်စုရှစ်အောင်	<input type="checkbox"/> မ <input type="checkbox"/> ကျား	၂၀၁၇	ကျေးဇူးပြုသူ	မူဝါဒရေးရာဌာန (မိန့်)
	၂		<input type="checkbox"/> မ <input type="checkbox"/> ကျား			
	၃		<input type="checkbox"/> မ <input type="checkbox"/> ကျား			
	၄		<input type="checkbox"/> မ <input type="checkbox"/> ကျား			
	၅		<input type="checkbox"/> မ <input type="checkbox"/> ကျား			
အထက်ပေးပို့မိကျောင်း/ပိုင်ပိုင်ရေး	၁		<input type="checkbox"/> မ <input type="checkbox"/> ကျား			
	၂		<input type="checkbox"/> မ <input type="checkbox"/> ကျား			
	၃		<input type="checkbox"/> မ <input type="checkbox"/> ကျား			
	၄		<input type="checkbox"/> မ <input type="checkbox"/> ကျား			
	၅		<input type="checkbox"/> မ <input type="checkbox"/> ကျား			
ကျန်းမာရေး နှင့် အာဟာရ	1	ရေပေးစေရ	<input checked="" type="checkbox"/> မ <input checked="" type="checkbox"/> ကျား	၂၀၁၆	၂၀၁၆.၂.၁၅	မူဝါဒရေးရာဌာန (မိန့်)
	2		<input type="checkbox"/> မ <input type="checkbox"/> ကျား			
	3		<input type="checkbox"/> မ <input type="checkbox"/> ကျား			
	4		<input type="checkbox"/> မ <input type="checkbox"/> ကျား			
	5		<input type="checkbox"/> မ <input type="checkbox"/> ကျား			
ပညာရေး	၁		<input type="checkbox"/> မ <input type="checkbox"/> ကျား			
	၂		<input type="checkbox"/> မ <input type="checkbox"/> ကျား			
	၃		<input type="checkbox"/> မ <input type="checkbox"/> ကျား			
	၄		<input type="checkbox"/> မ <input type="checkbox"/> ကျား			
	၅		<input type="checkbox"/> မ <input type="checkbox"/> ကျား			

အခြား	၀	ရှာဖွေရလေ့မရှိပါ	<input checked="" type="checkbox"/> ဝ <input checked="" type="checkbox"/> ကျား	၂၀၀၈	ကျေးဇူးတင်	-
	၂		<input type="checkbox"/> ဝ <input type="checkbox"/> ကျား			
	၃		<input type="checkbox"/> ဝ <input type="checkbox"/> ကျား			
	၄		<input type="checkbox"/> ဝ <input type="checkbox"/> ကျား			
	၅		<input type="checkbox"/> ဝ <input type="checkbox"/> ကျား			

VDP အရည်အသွေးထိန်းချုပ်မှု

ထိန်းချုပ်သူ-	ရက်စွဲ-	ရွာ-	VDP ရက်စွဲ-
		မြို့နယ်-	ကျေးရွာအုပ်စု-

(က) ခြုံငုံခြင်း (မြို့နယ်အဆင့်) - PC 8 ၏ Data အရ မှန်ကန်မှုရှိကြောင်းစစ်ပါ။

(ခ) အသေးစိတ် စစ်ဆေးခြင်း - တစ်မြို့နယ်တွင် ၁၀ ရွာ မှ ၂၀ ရွာ ကျေးရွာအုပ်စု (VDPs) များကို အရည်အသွေးစစ်ဆေးရန်ရွေးပါ။ တစ်မြို့နယ်တွင် ကျေးရွာ ၂၀ ထက်ကျော်လျှင် ကျမ်းနန်းနမူနာရွေးပါ။

(၁) VDP စာရွက်စာတမ်းပြီးဆုံးမှုကို စစ်ဆေးပါ။ (OM အရ)

- မျက်နှာဖုံး (အဖုံး)
- ဖာတီကာ
- ကျေးရွာအခြေခံ Data
- PSA အကျဉ်းချုပ်နှင့် PRA လုပ်ငန်းစဉ်
- အမျိုးသား/အမျိုးသမီးအဖွဲ့များ၏ အစက်အစဲများ
- ကျေးရွာပျော်မွန်းချက် (ဆွေးနွေးချက်ရလဒ်)
- အမျိုးသား/အမျိုးသမီးအဖွဲ့များသဘောတူထားသည့် နောင်လေးနှစ်အတွက် ဦးစားပေးလုပ်ငန်းများကရင်း (အခြေခံအဆောက်အအုံ၊ အသက်မွေးမှု၊ ပညာရေး၊ လူမှုရေးထိန်းသိမ်းမှု....)

နောက်ဆက်တွဲများ-

- လူမှုရေးအကဲဖြတ်မှု စာရွက်စာတမ်းဝါတ်ပုံနှင့် PRA လုပ်ငန်းစဉ် (ဖြစ်နိုင်လျှင်)
- ပြောပုံများ ပါရမည်၊ စည်းစိမ်ပိုင်ဆိုင်မှုအဆင့်၊ venn ပုံ...
- ကျေးရွာစီမံကိန်းရေးဆွဲရေးအစည်းအဝေးမိတ္တူ
- ကျေးရွာ၏အချက်အလက် (PC 1 ပုံစံ)
- ကျေးရွာပျော်မွန်းချက်

(၂) လူမှုရေးအကဲဖြတ်မှုအရည်အသွေးနှင့် VDP စစ်ဆေးပါ။

- VDP တွင်ပါဝင်သောဦးစေရ (အမျိုးသား/အမျိုးသမီး)-
- လူမှုရေးအကဲဖြတ်မှုအရည်အသွေးနှင့် VDP အတွက် ရက်ပေါင်း-
- PRA ပစ္စည်းများ အသုံးပြုသည့် အရေအတွက်-

- ပါဝင်သောဦးရေနှင့် လုပ်ငန်းများ မှတ်တမ်းတင်ခြင်း (အစည်းအဝေးမှတ်တမ်း၊ အဖွဲ့ခါတ်ပုံ၊ တိုင်းရင်းသားအနည်းစုနှင့် ထိခိုက်လွယ်သော အဖွဲ့များ)
 - အလွန်ကောင်း
 - ကောင်း
 - ညံ့
- လုပ်ငန်းများ မှတ်တမ်းတင်ခြင်းနှင့် အမျိုးသမီးအဖွဲ့အစည်းအဝေး၏ရလဒ် အားခွဲခြားပေးထားသလား။
 - ရှိ
 - မရှိ
- စီမံကိန်းအရေအတွက် (အမျိုးသား/အမျိုးသမီးရွေးချယ်မှုအရေအတွက်)-
- PRAနှင့်သက်ဆိုင်သောအခြား စီမံကိန်းအရေအတွက် (အမျိုးသား/အမျိုးသမီးရွေးချယ်မှုအရေအတွက်)-