

ပြည်ထောင်စုသမ္မတမြန်မာနိုင်ငံတော် အစိုးရ  
စိုက်ပျိုးရေး၊ မွေးမြူရေးနှင့် ဆည်မြောင်းဝန်ကြီးဌာန  
(ကျေးလက်ဒေသဖွံ့ဖြိုးတိုးတက်ရေးဦးစီးဌာန)

စေတုတ္ထရာမြို့နယ်



လူထုဗဟိုပြုစီမံကိန်း

National Community Driven Development Project  
(NCDDP)



ကျေးရွာဖွံ့ဖြိုးရေးအစီအစဉ်

Village Development Plan (VDP)

အုံးဝါးကျေးရွာအုပ်စု၊ တွယ်လင်ကျေးရွာ

၂၀၁၆ ခုနှစ်

စေတုတ္ထရာမြို့နယ်

## မာတိကာ

စဉ်	အကြောင်းအရာ
၁	မြို့နယ်မြေပုံ
* ၂	ကျေးရွာအုပ်စုမြေပုံ
၃	ကျေးရွာမြေပုံ
၄	ကျေးရွာအခြေခံအချက်အလက်များပုံစံ(၁)
၅	လူထုပူးပေါင်းပါဝင်သောလူမှုဆန်းစစ်ခြင်းနှင့်အကဲဖြတ်ခြင်း လုပ်ငန်းစဉ် (PSA/PRA) အကျဉ်းချုပ်ဇယား
၆	ကျေးရွာဖွံ့ဖြိုးရေးအစီအစဉ်အတွက်အသုံးပြုခဲ့သော PRA Toolsများနှင့် တစ်စုခြင်းစီအတွက်သုံးသပ်ချက်များ
၇	ကျေးရွာအုပ်စု၊ကျေးရွာကော်မတီဖွဲ့စည်းပုံဇယား
၈	ကျေးရွာဖွံ့ဖြိုးရေးဦးစားပေးအစီအစဉ်ပုံစံ (၃)
၉	ကျေးရွာအုပ်စုစီမံကိန်းလုပ်ငန်းခွဲရွေးချယ်ခြင်းပုံစံ (၄)
၁၀	ဦးစားပေးလုပ်ငန်းအကျဉ်းချုပ်ဇယား
၁၁	အစည်းအဝေးတက်ရောက်သူစာရင်းပုံစံ (၁၂)
၁၂	အစည်းအဝေးမှတ်တမ်း
၁၃	အစည်းဝေးပြုလုပ်သည့် ဓါတ်ပုံများ
၁၄	ကဏ္ဍအလိုက်ဦးစားပေးဖွံ့ဖြိုးရေးလုပ်ငန်းစဉ်များ
၁၅	ကျေးရွာဖွံ့ဖြိုးရေးစီမံချက်အရည်အသွေးထိန်းချုပ်မှု (Check list for VDP)

# စေတုတ္တရာမြို့နယ်ပြမြေပုံ



စေတုတ္တရာမြို့နယ်  
မကျေးတိုင်း  
၁ လက်မ = ၂ မိုင်စကေး

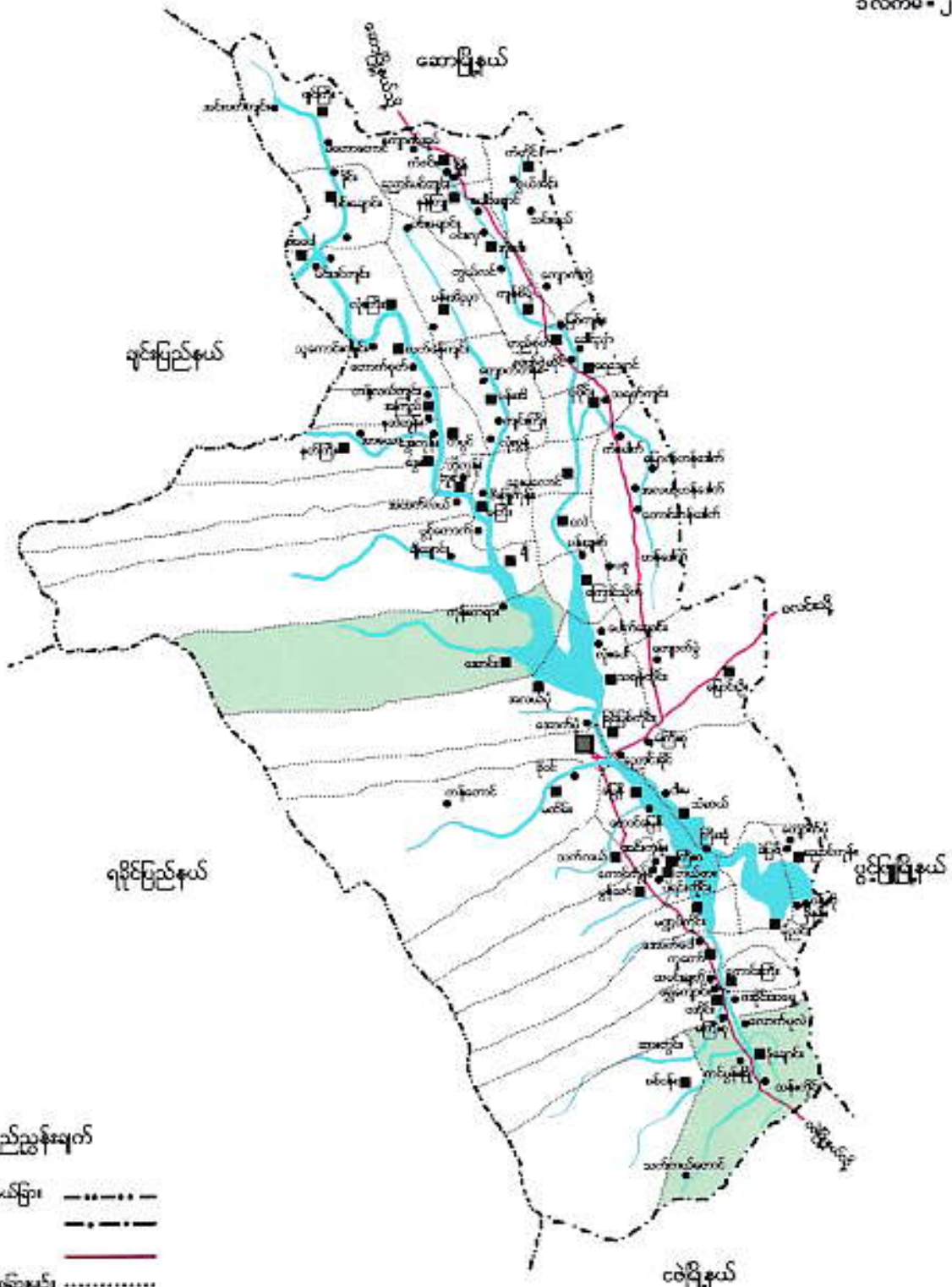

## ရည်ညွှန်းချက်

- တိုင်း၊ ပြည်နယ်ခြား -----
- မြို့နယ်ခြား - - - - -
- ကားလမ်း = = = = =
- မာယုရွာဆိုင်ရုံခြားမျဉ်း .....
- မြို့ [■]
- မာယုရွာဆိုင်ရုံ [■]
- မာယုရွာ [●]
- မြစ်ချောင်း [~]

အုံးဝါးကျေးရွာအုပ်စု  
အခြေပြမြေပုံ

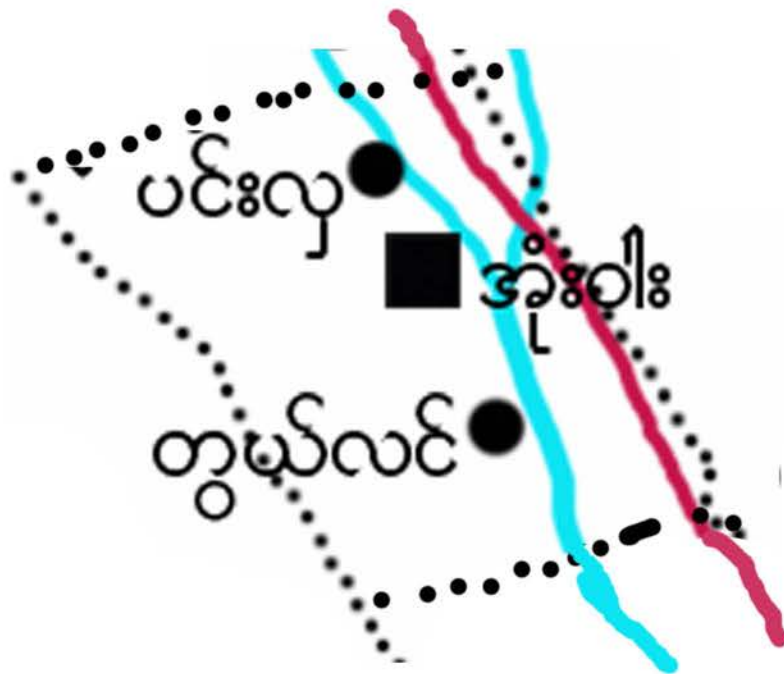

- ကျေးရွာအုပ်စု      ■
- ကျေးရွာ            ●
- ကျေးရွာအုပ်စုခြားမျဉ်း      ······
- ချောင်း            
- ကားလမ်း          



# မကွေးတိုင်းဒေသကြီး၊ မင်းဘူးခရိုင်၊ စေတုတ္ထရာမြို့နယ်၊ အုံးဝါးကျေးရွာအုပ်စု၊ တွယ်လင်ကျေးရွာ အကွက်ချမြေပုံ

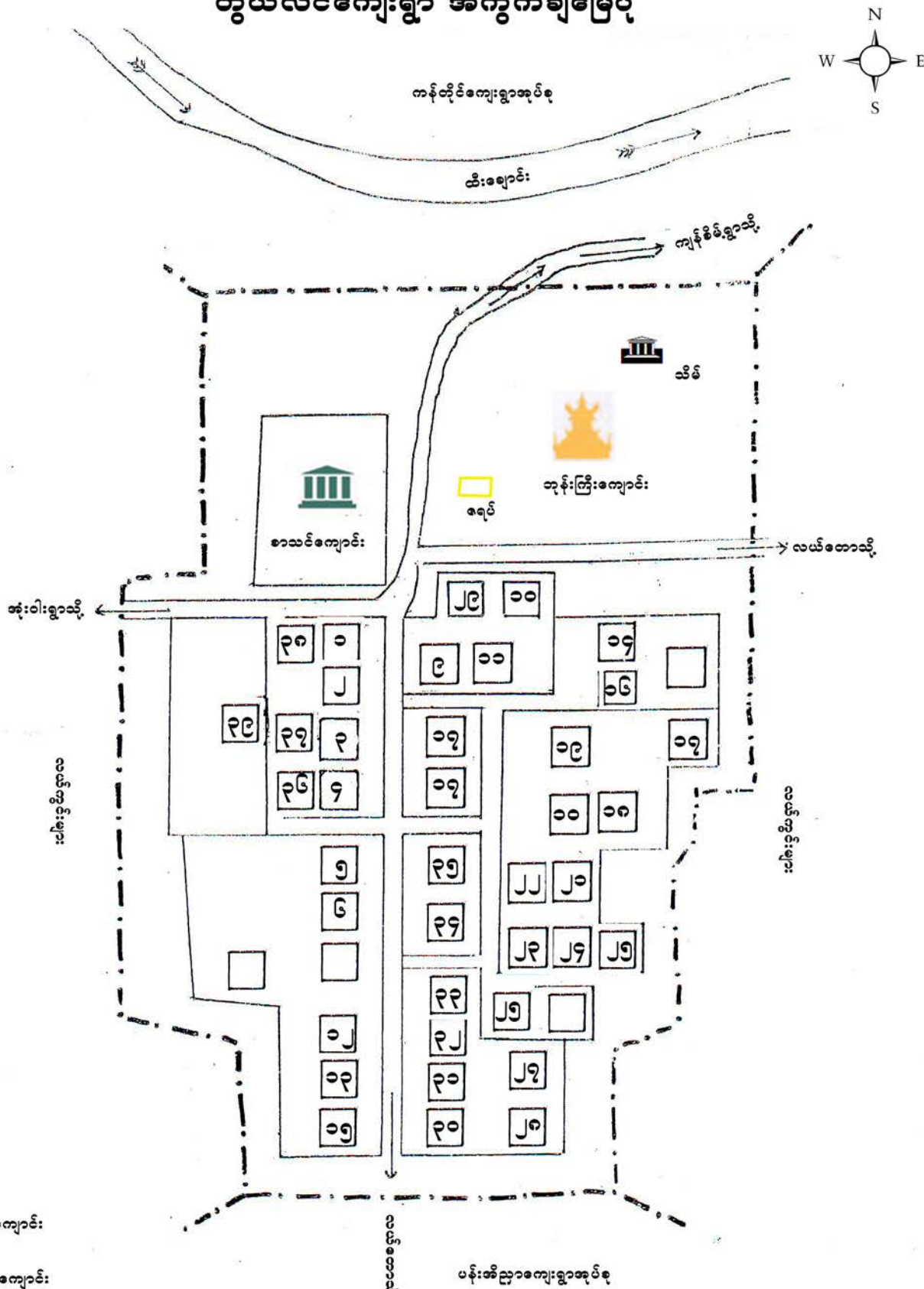

- ရည်ညွှန်းချက်**
- ခရစ်
  - သိမ်
  - စာသင်ကျောင်း
  - တုန်းကြီးကျောင်း
  - အိမ်ယာမြေကွက်

ကျေးရွာအုပ်စု	အိမ်ခြေ	အိမ်ထောင်စု	လူဦးရေ			စာသင်ကျောင်း အဆောက်အဦး များစာရင်း	ဘုန်းကြီးကျောင်း အဆောက်အဦး များစာရင်း	ဝညာဓဇ အဆောက်အဦး များစာရင်း	တာသဓဇ အဆောက်အဦး များစာရင်း	ကျွန်းစာဓဇ အဆောက်အဦး များစာရင်း	စုစုပေါင်း
			ကျား	မ	စုစုပေါင်း						
တွယ်လင်	၃၉	၄၂	၁၀	၉၁	၁	၁	၁	၂	၁		

ပုံစံ-၁ ကျေးရွာအခြေခံအချက်အလက်များ (Form PC 1)

လယ်ညွှန်ချက်/ကျေးရွာတစ်ရွာသို့ ပထမဆုံးမိတ်ဆက်ခရီးသွားရောက်သောအခါ လူထုစည်းရုံးရေးမှူးသည် ကျေးရွာခေါင်းဆောင်များအားကျေးရွာအချက်အလက်များကိုမေတ္တာရပ်ခံ၍တောင်းခံရသည်။ ဤအချက်အလက်များကိုစီမံကိန်းမိတ်ဆက်အစည်းဝေးမတိုင်မီတောင်းခံရမည်။ စီမံကိန်းမိတ်ဆက်အစည်းဝေးတွင် လူထုစည်းရုံးရေးမှူးသည် ဤအချက်အလက်များအားစစ်ဆေးပြီးမှန်ကန်အောင်ပြုလုပ်ရမည်။ ပြီးနောက်တွင် လူထုစည်းရုံးရေးမှူးမှ သတင်းအချက်အလက်ထဲသို့ Tablets မှတစ်ဆင့် ဖြည့်သွင်းရမည်။

ကျေးရွာအုပ်ချုပ်ရေးမှူးအမည် ဦး ဗျို၊ တက်ကောင်	ကျေးရွာအုပ်ချုပ်ရေးမှူး၏ဖုန်းနံပါတ်	လူထုစည်းရုံးရေးမှူး၏အမည် ဒေါ်ဖြူမာမာကြွယ်ကို
ပြည်နယ်တိုင်းဒေသကြီး မကွေး	မြို့နယ် ဝေတုရွာရွာ	ကျေးရွာအုပ်စု ကျိုဝါး
		ကျေးရွာ တွယ်သော်

လူဦးရေ လူမျိုးစု	အိမ်ထောင်စုအရေအတွက်	ကိုးကွယ်သည့်ဘာသာ	အိမ်ထောင်စုအရေအတွက်
လူမျိုးစု (၁) - ဇနီး	၄၂	ဘာသာ(၁) - ဗုဒ္ဓ	၄၂
လူမျိုးစု (၂) -	-	ဘာသာ(၂) -	-
လူမျိုးစုရော -	-	ဘာသာရော -	-

လူဦးရေ	အမျိုးသား(အရေအတွက်)	အမျိုးသမီးအရေအတွက်
အိမ်ထောင်စုဦးစီး	၈၈	၉၁
	၃၇	၅

(ခ) လက်လှမ်းမီအသုံးပြုနိုင်သည့်အဆောက်အအုံများ

စာသင်ကျောင်း	အမှတ် ခြံစံပါ	ကျန်းမာရေး	အမှတ် ခြံစံပါ	ဘာသာရေးအဆောက် အအုံ	အမှတ် ခြံစံပါ
အထက်တန်းကျောင်း	<input checked="" type="checkbox"/>	ဆေးရုံ	<input type="checkbox"/>	ဝေတီ	<input checked="" type="checkbox"/>
အလယ်တန်းကျောင်း	<input type="checkbox"/>	ကျန်းမာရေးဌာန	<input type="checkbox"/>	ဘုန်းကြီးကျောင်း	<input checked="" type="checkbox"/>
ပူလတန်းကျောင်း	<input checked="" type="checkbox"/>	ကျန်းမာရေးဌာနခွဲ	<input type="checkbox"/>	ဟိန္ဒူဘုရားကျောင်း	<input type="checkbox"/>
မူကြိုကျောင်း	<input type="checkbox"/>	ဆေးပေးခန်း	<input type="checkbox"/>	ခရစ်ယာန်ကျောင်း	<input type="checkbox"/>
အခြား	<input type="checkbox"/>	အခြား	<input checked="" type="checkbox"/>	ဗလီ	<input type="checkbox"/>
မှတ်ချက်		မှတ်ချက်အကျဉ်းဖွဲ့ Save the children ဆေးရုံ ဝန်ထမ်း အဖွဲ့		မှတ်ချက်	

(ဂ) ကျွမ်းကျင်သူများမှတ်တမ်း : ကျေးရွာတွင်နေထိုင်သော သို့မဟုတ် တခြားရွာမှလာရောက်သောကျွမ်းကျင်သူများ

	(၁) စာသင်ကျောင်း			(၂) ကျန်းမာရေး		(၃) လက်မှု ပညာရှင်	
	ရွာတွင်နေထိုင်သူ	အခြားရွာမှလာသူ		ရွာတွင်နေထိုင်သူ	အခြားရွာမှလာသူ	ရွာတွင်နေထိုင်သူ	အခြားရွာမှလာသူ
ပူလတန်းပြဆရာ/ဆရာမ	<input checked="" type="checkbox"/>	<input checked="" type="checkbox"/>	ဆရာမန်	<input type="checkbox"/>	<input type="checkbox"/>	လက်သမား	<input checked="" type="checkbox"/>
အထက်တန်းပြဆရာ/ဆရာမ	<input type="checkbox"/>	<input type="checkbox"/>	လက်ထောက်ကျန်းမာရေးမှူး	<input type="checkbox"/>	<input type="checkbox"/>	ပန်းချီ	<input type="checkbox"/>
အလယ်တန်းပြဆရာ/ဆရာမ	<input type="checkbox"/>	<input type="checkbox"/>	အမျိုးသမီးကျန်းမာရေးဆရာမ	<input type="checkbox"/>	<input type="checkbox"/>	လှုပ်စစ်ထိုင်ရာ	<input type="checkbox"/>





မှတ်ချက်	၂	၁	အရံသားများ	<input checked="" type="checkbox"/>	<input type="checkbox"/>	ရောက်သွယ်သူ	<input type="checkbox"/>	<input type="checkbox"/>
			ပြည်သူ့ကျန်းမာရေးလုပ်သား (၁)/(၂)	<input checked="" type="checkbox"/>	<input type="checkbox"/>	စက်ပြင်ဆရာ	<input type="checkbox"/>	<input type="checkbox"/>
မှတ်ချက်			မှတ်ချက်			မှတ်ချက်		

(ဃ) ကျေးရွာသို့ ရောက်ရှိနိုင်သည့်လမ်းအခြေအနေ / ကျေးရွာတစ်ရွာသည် ၎င်း၏ကျေးရွာအုပ်စုနှင့် ဆက်သွယ်ထားသော လမ်းအခြေအနေ (အောက်ပါတို့ကိုပိုင်းပါ)

ကျောက်ကြမ်းလမ်း      ကတ္တရာလမ်း      ကွန်ကရစ်လမ်း      မော်တော်ဆိုင်ကယ်လမ်း  
 ကျောက်ခင်းလမ်း      မြေသားလမ်း      လှသွားလမ်း      အခြား

(င) ကျေးရွာဖွံ့ဖြိုးမှုစီမံချက်

- (၁) လူထုပတ်ဝန်းကျင်ဆိုင်ရာ ဤကျေးရွာတွင်ကျေးရွာဖွံ့ဖြိုးမှု စီမံချက်ရှိပါသလား? ပိုင်ပါ  
 နှိပ်ပါသည်/မရှိပါ/မသိပါ
- (၂) ရှိပါလျှင် ဤစီမံချက်ကို မည်သည့် ခုနှစ်တွင်ပြင်ဆင်ခဲ့ပါသနည်း? နှစ်-----/မသိပါ
- (၃) ဤစီမံချက်ကို မြို့နယ်မှအတည်ပြုခဲ့ပါသလား? ပြုခဲ့ပါသည်/မပြုခဲ့ပါ/မသိပါ

(စ) ခရီးအကွာအဝေး

- (၁) ဤကျေးရွာ၏ပတ်ဝန်းကျင်ကျေးရွာအုပ်စုအထိပတ်ဝန်းကျင်အထိပတ်ဝန်းကျင်အထိ မည်မျှကွာဝေးသနည်း? မိုင်-----/မသိပါ
- (၂) ဤကျေးရွာမှ ၎င်းကျေးရွာအုပ်စုပတ်ဝန်းကျင်အထိပတ်ဝန်းကျင်အထိ ကြာမြင့်သည့်အချိန် ခြောက်သွေ့ရာသီတွင်ကြာချိန် ၁၅ မိနစ် ထော်လာဂျီ/မော်တော်ဆိုင်ကယ်/ခြေလျှင်/လား/မော်တော်ဘုတ်/ အခြား ----- စသည်တို့ဖြင့် သွားလျှင်ကြာမြင့်သည့်အချိန် မိုးရာသီတွင်ကြာချိန် ၂၅ မိနစ် ထော်လာဂျီ/မော်တော်ဆိုင်ကယ်/ခြေလျှင်/လား/မော်တော်ဘုတ်/ အခြား ----- စသည်တို့ဖြင့် သွားလျှင်ကြာမြင့်သည့်အချိန်

(ဆ) ပတ်ဝန်းကျင်ဆိုင်ရာသဘာဝဘေးအန္တရာယ် -

ဤကျေးရွာတွင်ကြောက်ရွံ့ခြင်းကဲ့သို့ သဘာဝဘေးအန္တရာယ်ကျရောက်မှုခြင်းရှိပါသလား။  
 မရှိပါ       ရှိပါသည်      ရှိလျှင်ဖော်ပြပါ - ၂၀၀၀ (ရေကြီးရေညှိမှု) ၃ နှစ်အကြိမ်တိုင်တိုင် ရေကြီးမှု

(ဇ) ကျေးရွာတွင် ဖွံ့စည်းထားသော အဖွဲ့အစည်းများ

လူထုပတ်ဝန်းကျင်ဆိုင်ရာ ဤကျေးရွာတွင် ကျေးရွာဖွံ့ဖြိုးရေးအတွက် အစိုးရ(သို့)ရွာသားများကိုယ်တိုင်(သို့) စီမံကိန်းတစ်ခုခုမှ ဖွံ့စည်းထားသည့် အဖွဲ့အစည်းများရှိပါသလား။

Five ho children  
ရေကော်မတီ  
အ.က.မိ.သတ်တစ်ဖွဲ့  
စာပေအဖွဲ့ - ကော်မတီ

ကျေးရွာခေါင်းဆောင်      အမည် ဦးမျိုးထက်ဖေအောင်  
 လက်မှတ် [Signature]      နေ့.စွဲ ၂၃ . ၁ . ၂၀၁၆  
 လူထုစည်းရုံးရေးမှူး      အမည် ဒေါ်ကြည်စွယ်တို့  
 လက်မှတ် [Signature]      နေ့.စွဲ ၂၃ . ၁ . ၂၀၁၆

လူထုပူးပေါင်းပါဝင်သောလူမှုဆန်းစစ်ခြင်းနှင့်အကဲဖြတ်ခြင်းလုပ်ငန်းစဉ်(PSA/PRA)အကျဉ်းချုပ်

စဉ်	အကြောင်းအရာ	ရက်စွဲ	ဦးတည်အုပ်စု	တက်ရောက်သူ			အဓိကဆွေးနွေးချက်များ
				ကျား	မ	ပေါင်း	
၁	လူမှုစီးပွားအဆင့်သတ်မှတ်ခြင်း (Wealth Ranking)	၂၃.၁.၂၀၁၆	ချမ်းသာ၊ အလယ်အလတ်၊ နွမ်းပါးအုပ်စု	၁၆	၁၆	၃၂	ကျေးရွာလူမှုစီးပွားအုပ်စုများ၊ ခွဲခြားသတ်မှတ်နိုင်ရေးအတွက် အခြေခံစံနှုန်းများသတ်မှတ်ခြင်း ကျေးရွာသားများနှင့်အများသ ဘောတူခွဲခြားသတ်မှတ်ခြင်း
၂	ရာသီခွင်ပြပြက္ခဒိန် (Seasonal Calender)	၂၃.၁.၂၀၁၆	ကော်မတီဝင်၊ အမျိုးသမီး၊ အမျိုးသားများ	၈	၈	၁၆	ရာသီဥတု၊စိုက်ပျိုးသီးနှံများ၊ လယ်ယာလုပ်ငန်းများ၊ ပင်ငွေထွက်ငွေ၊မွေးမြူ ရေးလုပ်ငန်းများ
၃	ကျေးရွာလူနေမှုပြသယံဇာတပြပုံ (social Map/Resource Map)	၂၃.၁.၂၀၁၆	ရပ်မိ၊ရပ်ဖ ကော်မတီဝင်များ	၁၆	၁၆	၃၂	အိမ်အမျိုးအစားများ၊အခြေခံ အဆောက်အဦများ၊လမ်းပန်း ဆက်သွယ်ရေးအခြေအနေ၊ လယ်ယာမြေမြစ်ချောင်း၊ ရေတွင်းရေကန်သစ်တောများ
၄	ပြဿနာသစ်ပင် (Problem Tree)	၂၃.၁.၂၀၁၆	အမျိုးသား၊ အမျိုးသမီးများ	၁၆	၁၆	၃၂	ဆွေးနွေးထားသောအခြေခံ အဆောက်အဦများနှင့်အ သက်မွေးဝမ်းကြောင်းလုပ်ငန်း များ
၅	ကျေးရွာ၏ငါးနှစ်စာဦးစားပေး အစီအစဉ်(Pair Wise)	၂၃.၁.၂၀၁၆	အမျိုးသားအုပ်စု၊ အမျိုးသမီးအုပ်စု၊ လူငယ်အုပ်စု၊ ရပ်မိရပ်ဖအုပ်စု	၁၆	၁၆	၃၂	အကျိုးပြုဦးရေအကျိုးခံစားခွင့် နှင့်အဓိကလိုအပ်ချက်များပေ မူတည်ပြီးဆုံးဖြတ်သည်။
၆	အဖွဲ့အစည်းချိတ်ဆက်ပုံ (Venn Diagram)	၂၃.၁.၂၀၁၆	အဖွဲ့၊ အုပ်ချုပ်ရေးအဖွဲ့၊ ကျေးရွာစီတောက် အဖွဲ့	၈	၈	၁၆	ကျေးရွာတွင်ရှိအဖွဲ့အစည်းများ နှင့်ဖွဲ့ဖွဲ့ရေးလုပ်ငန်းအတွက်ချိတ် ဆက် ဆောင်ရွက်လုပ်ကိုင်မှု
၇	ပင့်ကူအိမ်ကွန်ယက် (Spider Web)	၂၃.၁.၂၀၁၆	အမျိုးသား၊ အမျိုးသမီးများ	၈	၈	၁၆	အမျိုးသား၊ အမျိုးသမီးများတန်းတူအခွင့်အမ ရေးရရှိမှုနှင့်ပရရှိသည့်အ ကြောင်းအရင်းများ



၈	အမျိုးသား၊ အမျိုးသမီးများ၏ တနေ့တာလုပ်ငန်းသုံးသ င်မ (Men/Women timeline)	<i>၂၃.၁.၂၀၁၆</i>	အမျိုးသား၊ အမျိုးသမီးများ	၈	၈	၁၆	အမျိုးသား၊ အမျိုးသမီးများ၏တနေ့တာအလုပ် ချိန်နှင့်အားလပ်ချိန်များသုံးသပ် ချက်
၉	အိမ်ကော်ပြမြေပုံ (Dream Map)	<i>၂၃.၁.၂၀၁၆</i>	ကျေးရွာစီထောက် အဖွဲ့ကျေးရွာလူထု	၈	၈	၁၆	နောင်တချိန်ကျေးရွာတွင် ဖြစ်စေလိုသောအနာဂတ်မြင် ကွင်းများထည့်သွင်းရေးဆွဲခြင်း
၁၀	ကျေးရွာသမိုင်းကြောင်း (village Histoy)	<i>၂၃.၁.၂၀၁၆</i>	ကျေးရွာစီထောက် အဖွဲ့ကျေးရွာလူထု	၈	၃	၁၁	ကျေးရွာဖြစ်ပေါ်လာပုံ သမိုင်းကြောင်း

ဥပမာနေအဆင့် ခွဲခြားမှု ရန်ပုံနှုတ်

မြို့နယ် စေတနာ့ကူ..... ကျေးရွာအုပ်စု .....အုံးဝါ... ကျေးရွာ .....တွယ်လင်... ရက်စွဲ ...၂၃.၈.၂၀၁၆

အကြောင်းအရာ	ရင်းသား	အလယ်အလတ်	နွမ်းပါး
နေအိမ်အခြေအနေ	သွပ်မိုး ပျဉ်ညွှတ်	သက်ကယ်မိုး ပျဉ်ညွှတ်	သက်ကယ်မိုး ဝါးကာ
ကော်ပစ္စည်းပိုင်ဆိုင်မှု	စပါးစက်	ဆိုင်ကယ်	-
လယ်ယာမြေပိုင်ဆိုင်မှု	၂ ဧက	၁ ဧက	ကောက် / မရှိ
ကျွဲ၊ နွား ပိုင်ဆိုင်မှု	၄ ကောင်	၂ ကောင်	-
တန်ဖျားပျားပျောင်ငွေ	၅ သိန်း	၃ သိန်း	၁ သိန်းခွဲ
တေးနပ်ရုံကွာမှလုပ်မှု	မူလုံ	ကလေးအိတ်တင်	နှုတ်ပါး
စုစုပေါင်းအိမ်ကောက်စု	၂	၁၀	၃၀

စဉ်	ချမ်းသာ	အလယ်အလတ်	နွမ်းပါး
၁	ဦးကံသိန်း	ဦးသန်းမောင်	ဦးကျော်ကျော်မင်း
၂	ဦးစစ်လှိုင်	ဦးဒေါ်သိန်းစို	ဦးအောင်ဝင်း
၃		ဒေါ်မြစု	ဦးထွန်းရွှေ
၄		ဦးကျော်လှိုင်	ဦးကျော်ကာ
၅		ဦးလွန်းမောင်	ဒေါ်အုန်းဂျေဗီ
၆		ဦးဝင်းမောင်	ဦးကျော်ရှင်
၇		ဒေါ်လှတော့	ဦးကျော်အောင်
၈		ဦးသိန်းဖေ	ဦးသိန်းရွှေ (၂)
၉		ဦးသိန်းစို	ဦးဦစလင်း
၁၀		ဦးသိန်းရွှေ (၁)	ဦးဝင်းရွှေ
၁၁			ဦးလွန်းဝင်း
၁၂			ဦးမြစုစို
၁၃			ဦးဝင်းဆောင်
၁၄			ဦးဝင်းဖေ
၁၅			ဒေါ်မယ်လှ
၁၆			ဦးမြစုဆွေ
၁၇			ဦးမျိုးထက်အောင်
၁၈			ဦးကျော်စန်း
၁၉			ဦးစိုလ်ကေအောင်
၂၀			ဦးအုန်းမောင်
၂၁			ဦးကျော်ဝင်း (၁)





မကွေးတိုင်း၊ ဇေယျာဏီ၊ စေတုတ္ထရာ ဖြို၊ နယပ်၊ အုတ်၊ အုတ်စု၊ တွယ်လတ်ကျေးရွာ၏  
 ဥက္ကဋ္ဌအဆင့်၊ ဖွဲ့စည်းမှု၊ သုံးသပ်ချက်။

ရေ၊ နေ	- ၂၃.၁.၂၀၁၆
အစည်းအဝေးစကားပြော	- ၆.၃၀ ညနေ
ဇွဲဆုံးချိန်	- ၇.၀၀ ည
ဇွဲချိန်	- ၃၀ မိနစ်
နေရာ	- ကျေးရွာ၏/တောင် ဥက္ကဋ္ဌ အိမ်

တွယ်လတ်ကျေးရွာတွင် ဥက္ကဋ္ဌအဆင့် အားဖြင့် (၃) အုပ်စုရှိပါသည်။  
 ၎င်းတို့မှာ ချမ်းသာအုပ်စု၊ အလယ်အလတ် အုပ်စု နှင့် နွမ်းပါး အုပ်စုတို့ဖြစ်  
 သည်။ အိမ်ထောင်စု (၄၂) အိမ်တွင် ချမ်းသာ (၂) အိမ်၊ အလယ်အလတ်  
 (၁၀) အိမ်၊ နွမ်းပါး (၃၀) အိမ် ရှိပါသည်။ ချမ်းသာအုပ်စုတွင် ပါဝင်သော အိမ်  
 ထောင်စုများမှာ သွယ်စို၊ ပျဉ်ညွှတ်အိမ်၊ စပါးစက်၊ လပတ် ၂ စေ၊ ကျွဲနွား၊ ငှက်ကောင်  
 နှင့် အထက်၊ တစ်နှစ်ပျမ်းမျှဝတ်ငွေ ၅ သိန်း၊ စားနပ်ရိက္ခာ ပူလုံ စသည်တို့ ပြုစုဆောင်ရွက်  
 သည်။ အလယ်အလတ်အုပ်စုဝင် အိမ်ထောင်စုများမှာ သက်ကယ်စို၊ ပျဉ်ညွှတ်အိမ်၊  
 ဆိုင်ကယ်၊ လပတ်(၁)စေ၊ ကျွဲနွား ၂ ကောင်၊ တစ်နှစ်ပျမ်းမျှဝတ်ငွေ ၃ သိန်း၊ စားနပ်  
 ရိက္ခာ အသင့်အတင့် ပူလုံ စသည်တို့ ပြုစုဆောင်ရွက်သည်။ နွမ်းပါး အုပ်စုဝင် အိမ်ထောင်  
 စုများမှာ သက်ကယ်စို၊ ဝါးစာအိမ်၊ စက်ပစ္စည်းပြုစုမှု၊ နည်းပါး၊ လပတ်ယာဇ္ဇ  
 ဇာဝင်(၈၅၊ ၆၅)၊ ကျွဲနွား ပြုစုမှု မရှိ၊ တစ်နှစ်ပျမ်းမျှဝတ်ငွေ ၁ သိန်းခွဲနှင့်  
 အထက်၊ စားနပ်ရိက္ခာ ပူလုံမှု နည်းပါး စသည်တို့ ပြုစုဆောင်ရွက်သည်။

အနှစ်ချုပ်

တွယ်လတ်ကျေးရွာတွင် နွမ်းပါး အုပ်စုဝင် အိမ်ထောင်စု များစွာ ပိုများသည်။  
 ၎င်း၏ အဓိက အကြောင်းရင်းမှာ လမ်းယာ၊ ဆက်ညွှတ်ရေး၊ စက်ခဲ၊ ပြီး မညာရေး  
 မဖွံ့ဖြိုးသောကြောင့် ဖြစ်သည်။ တောင်သူလုပ်ငန်း အထက် အလားတူငွေရ အလုပ်  
 အခိုင်ရှားပါးသောကြောင့် ဝတ်ငွေ နည်းကြလေ။ နွမ်းပါးသူ များ ရှိလေ ဖြစ်  
 သည်။

ဦးစောင့်ဆွေးနွေးသူ - ဦးကျော်မင်း၊ ဒေါ်သိက္ခာဝင်း / ပါဝင်ဆွေးနွေးသူ - ကျား(၁၆)၊ မ(၁၆)







၁၈ ကျေးတိုင်းဒေသကြီး၊ စေတုတ္ထကာဖျိ-နယ်၊ အင်းဝါးအုပ်စု ၊ တွပ်ကဲလင်ကျေးရွာအုပ်စု  
ရာသီဥတုဇယား ရွေးချယ်ချက်။

ရက်စွဲ - ၂၃ . ၁ . ၂၀၁၆

ရေရာ - ကျေးရွာစီ/တောင်ပုစိုက်ရေး

တွပ်ကဲလင် ကျေးရွာအုပ်စု စိုက်ပျိုးရေးကဏ္ဍမှူးဝမ်းကြောင်းလုပ်ငန်းမှာ စိုက်ပျိုးရေး

ရေး ဖြစ်သည်။ စပါးစိုက်ပျိုးရေး - ကဆုန်၊ နယုန်တွင် စိုက်ပျိုး၍ ၊ ဝါခေါင် မှ တော်သလင်းထိ ပေါင်း  
ရှင်း ၊ ဆေးကျေး- ကြာသည်။ တန်ဆောင်မုန်း၊ နတ်တော်တွင် စပါးသိမ်းကြသည်။  
နှင်းစိုက် ကဆုန်၊ နယုန်တွင် ကျွဲ၊ ဤ ၊ ဝါခေါင်တော်သလင်း တွင် စိုက်ပျိုးသိမ်းကြသည်။ ပဲစိုက်  
ခြင်းစိုက် ကဆုန်၊ နယုန်တွင် စပေး၊ ဇာသို၊ တပျိုတွင် စိုက်ပျိုးသိမ်းကြသည်။ တော်သလင်း  
စပါးစိုက် - ကဆုန်၊ နယုန်တွင် စတင်စိုက်ပျိုးပြီး ဝါခေါင်၊ တော်သလင်း တွင် ပေါင်းရှင်းသည်။  
တန်ဆောင်မုန်း၊ နတ်တော်တွင် စိုက်ပျိုးသိမ်းသည်။ လက်လုပ်လက်စား အဖြစ် စိုက်ပျိုးချိန်  
အားလပ်ချိန်များတွင် သစ်ခုတ်၊ ဝါးခုတ်၊ လမ်းခင်း စသည်တို့ကို တစ်နှစ်ပတ်လုံး  
လုပ်ဆောင်ကြသည်။

ရာသီဥတုတော်များ အဖြစ် လက်လုပ်ပွဲတော်များရှိပြီး ကဆုန်၊ နယုန်၊  
နတ်တော် ၊ ဇာသို တို့ တွင် ရွှေပေ။

ရာသီဥတုများမှာ တန်ခူးလမှ နယုန်လအထိ ပျော်သည်။ နယုန်လအောက်  
ပိုင်းမှ သီတင်းကျွတ်လအထိ မိုးရွာသည်။ တန်ဆောင်မုန်းလမှ နတ်တော်လအထိ  
ရာသီဥတုသာယာစေသည်။ ဇာသိုမှ တပေါင်းလအထိ အနည်းငယ်ခဲသည်။  
လမ်းပန်းဆက်သွယ်ရေးမှာ ကဆုန်မှ တန်ဆောင်မုန်းထိ ဆက်ခံသည်။  
အလုပ်ချိန်များမှာ မိုးတွင်းကာလများတွင် ကျွပ်ဆုံး အချိန်ဖြစ်သည်။  
ထိခွေမှုများမှာ သီးနှံစိုက်ပျိုးရေးများတွင် ထိခွေမှုများဖြစ်ပြီး သီးနှံစိုက်  
ပျိုးချိန်များတွင် ထွက်နှုန်းများသည်။

ဦးဆောင်ဆွေးနွေးသူ - ဦးဝင်းရွှေ ၊ ဒေါ်သီတာနွယ်

ပါဝင်ဆွေးနွေးသူ - ကျား (၈) ၊ မ (၈)

ကျေးရွာ၏ သဘာဝသယံဇာတ အရင်းအမြစ်နှင့် လူမှုရေးပြုပြင်မှု ရေးဆွဲခြင်း

မြို့နယ် စော့ရွာရွာ..... ကျေးရွာအုပ်စု အုံးဝါး... ကျေးရွာ..... စွယ်လမ်း..... ရက်စွဲ ၂၃.၁.၂၀၁၆

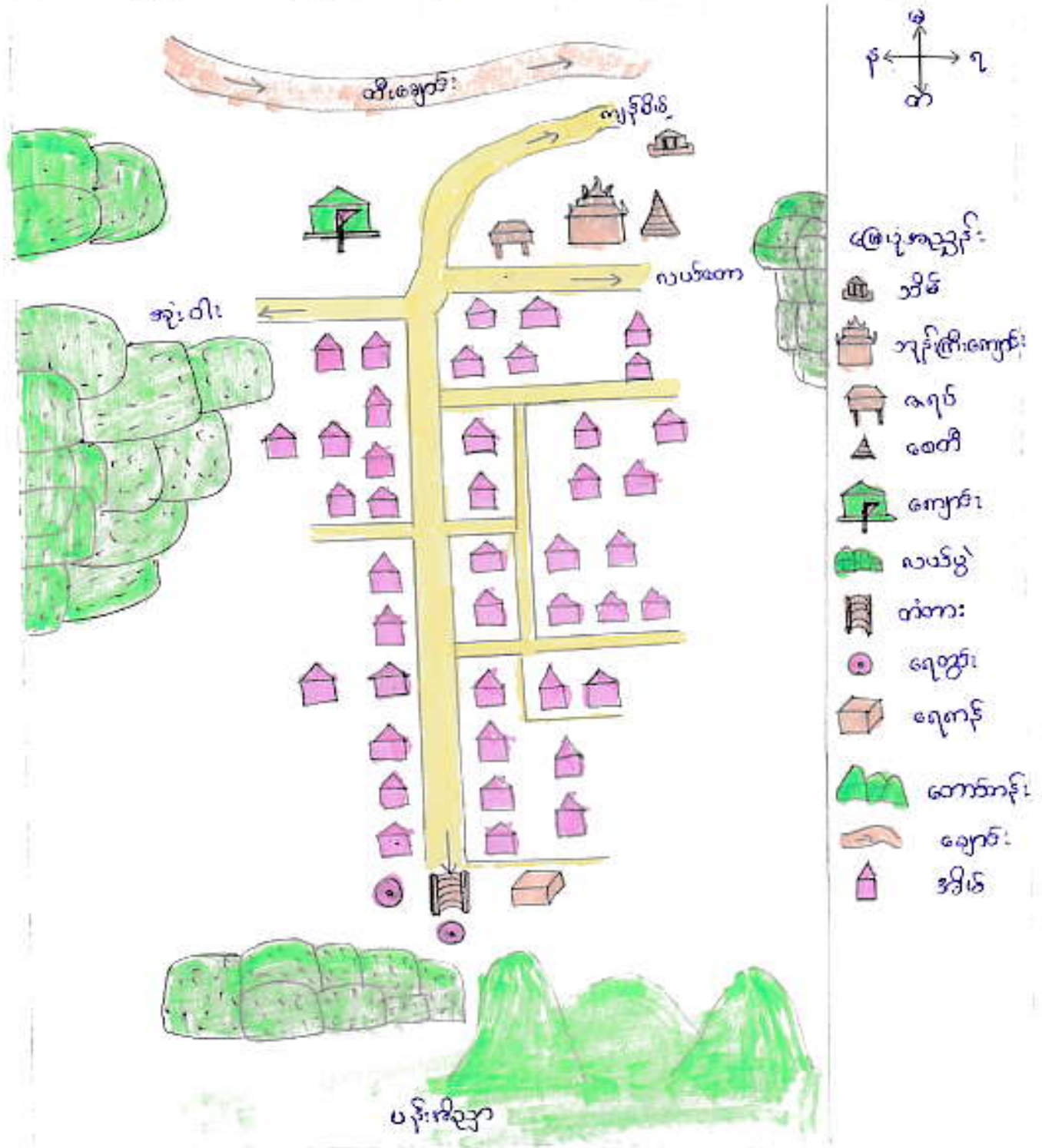

ပါဝင်ရေးဆွဲရေးသူ - ဦးကျော်တင်အောင်၊ ဒေါ်လှစွန်း

ကျား - ၁၆

မ - ၁၆

မှတ်တမ်းတင်သူ  
ဒေါ်ကြွယ်ကြွယ်စိုး

CF

*(Signature)*



မကျွေးတိုင်း ဒေသကြီး ၊ စေတနာ့အဖွဲ့အစည်း ၊ အင်းဝါး အုပ်စု ၊ တွယ်ကပ်ကျေးရွာအုပ်စု  
 နေရာများတွင် ဝန်ထမ်းများကို

ရေ.စွဲ - ၂၃.၁.၂၀၁၈

အထူးအထူးစာတန်းချိန်	-	၆:၀၀	ညနေ
စာတန်းအထူးချိန်	-	၆:၀၀	ညနေ
ထူးချိန်	-	၆:၃၀	ညနေ
အထူးချိန်	-	၃၀	မိုးခင်း
နေရာ	-	ကျေးရွာစီ/တောင်ပုရွာစီ	

တွယ်ကပ်ကျေးရွာသည် အိမ်ထောင်စုပေါင်း (၃၉) အိမ်ရှိပါသည်။ ရွာအင်  
 ဇောက်ဖက်တွင် တီးခတ်စား ၊ အရှေ့-ဇောက်ဖက်တွင် ကျွဲစိမ်းရွာ ၊ အနောက်ဇောက်  
 ဖက်တွင် အင်းဝါးရွာ ၊ တောင်ဖက်တွင် ပန်းကဲရွာအုပ်စု စတု. နှင့် အိမ်ထောင်စုရှိပါသည်။

အိမ်ထောင်စု အားလုံး တောင်သူလယ်သမားများဖြစ်ကြပြီး ၊ စိုက်ပျိုးရေး  
 အားလပ်ပါက ၊ ကျပန်းလုပ်ငန်းများအဖြစ် လမ်းဆင်းခြင်း ၊ ဝါးစုတ်ခြင်း ၊ နေစား  
 အငှါး လိုက်ခြင်း စသည်တို့ လုပ်ကိုင်ကြသည်။ တောင်သူလယ်သမားများအဖြစ် ရေကန်ရှိသော်  
 လည်း ရေတွင်း၌ သာ သွားရောက်စပ်ကြသည်။ နေရာအိမ်၌ ရေကန်ပါးမြစ်သည်။  
 ရွာသည် အင်းဝါးမှ လာလျှင် ချောက်များ ပေါ်လာသဖြင့် ချောက်၌ သွားလာရေးခက်ခဲ  
 သည်။ မူလတန်းကျောင်းရှိပြီး ၊ ကျန်းမာရေး ၊ စီးပွားရေး ၊ ပညာရေး ဖွံ့ဖြိုးမှု  
 အားလည်း နေရာမရပါ။ သဘာဝအရင်းအမြစ် ရှားပါးသော ရွာဖြစ်ပါသည်။

ဦးစောအထူးအဖွဲ့အစည်း - ဦးမျိုးထက်ကော် ၊ ဒေါ်လှစွေး  
 ပါဝင်အဖွဲ့အစည်း - ကျား (၁၆) ၊ မ (၁၆)



ပြဿနာ သစ်ပင် ရေးဆွဲခြင်း

ရက်စွဲ ၂၃.၁.၂၀၁၆

အကျိုးတရား

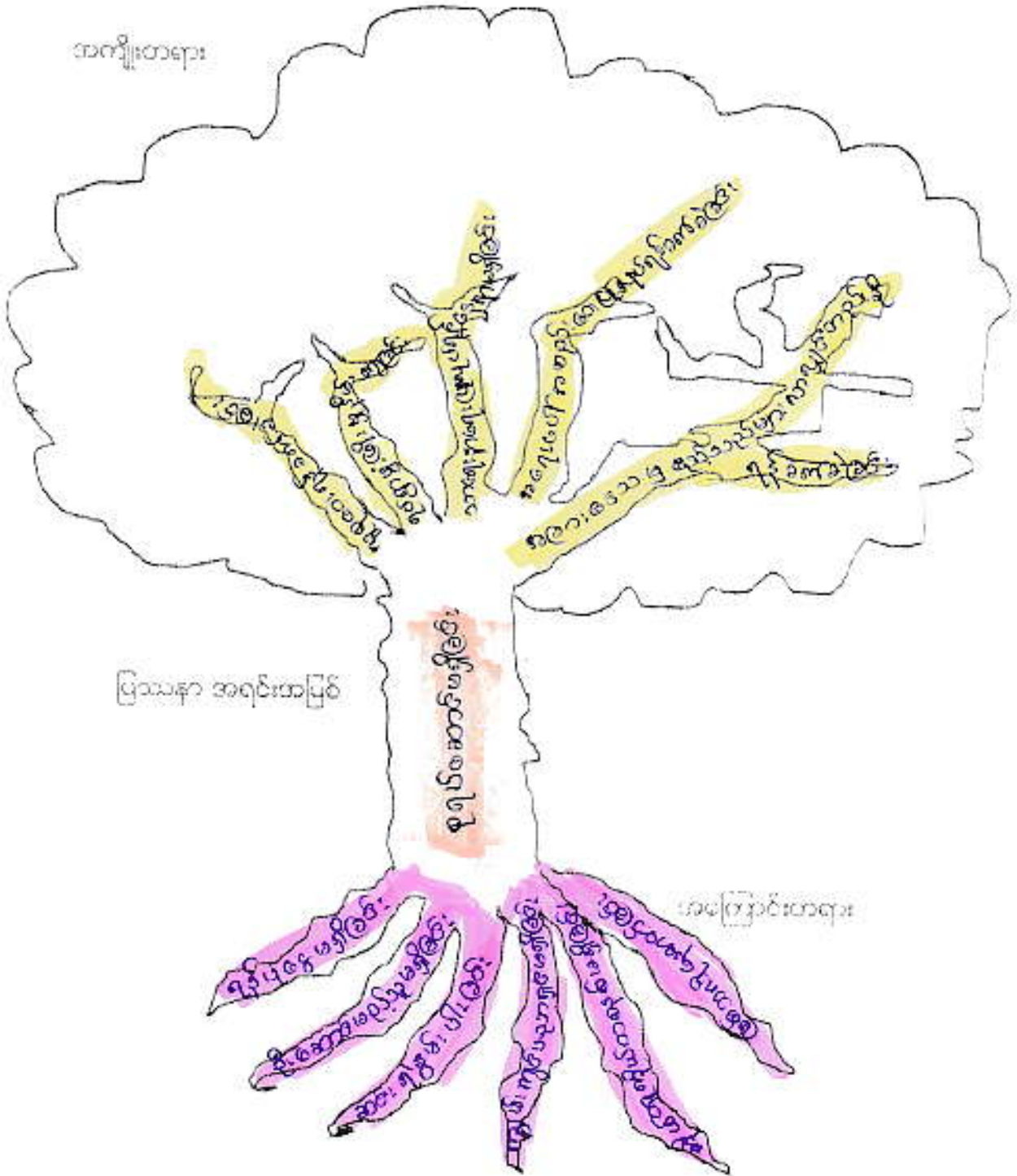

ပြဿနာ အရင်းအမြစ်

အကျိုးတရား

ပြဿနာ ဖြေရှင်းမှု စက်ဝန်း

မြို့နယ် အထူးအဖွဲ့များ..... ကျေးရွာအုပ်စု အစိုးရများ..... ကျေးရွာ .....အွယ်ကော်..... ရက်စွဲ ...၂၀၁၈.၁၁.၂၀

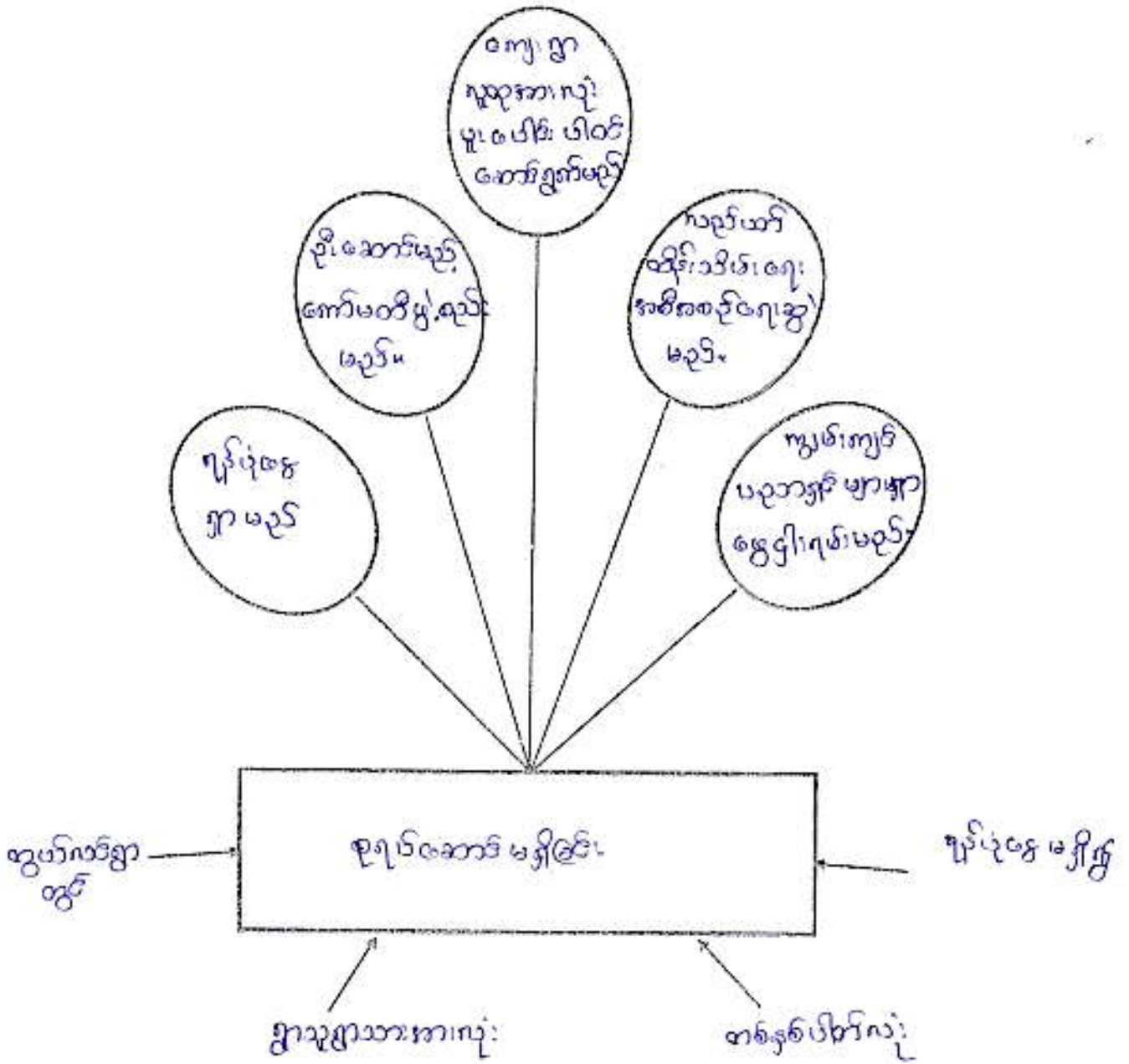

ပါဝင်ဆွေးနွေးသူ - ဦးစိုးမေ၊ ဒေါ်တင်ဖြူ

ကျား - ၁၆

မ - ၁၆

မတ်တမ်းတင်သူ  
ဒေါ်အောင်အောင်စိုး

CF

*(Signature)*







လုပ်ငန်းလုပ်အပ်ချက်များ ဖော်ထုတ်ခြင်း

ရက်စွဲ ၂၀၂၃.၁၁.၁၆

အမျိုးသား အဖွဲ့

- ၁။ ခရိုင်ချင်း ဆက်လမ်း မှ ဤစု ဝန်ထမ်း
- ၂။ တစ်ဖက်ခြမ်း ဆိုလာမီ
- ၃။ စုရပ်ဆောင်
- ၄။ ချောက်ကုတ်တာ
- ၅။ ကျောင်းဖြုံစုခွဲ
- ၆။ စာကြည့်တိုက်
- ၇။ စိပ်ခမ်း ရေသွယ်တန်းခြင်း
- ၈။
- ၉။

အမျိုးသမီး အဖွဲ့

- ၁။ သစ်သား ခတ်တာ
- ၂။ စုပေါင်း ဆိုလာမီ
- ၃။ စုရပ်ဆောင်
- ၄။ ဤတွင်းလမ်း
- ၅။ အုံးဝါ နှင့် တွယ်ပင် ဤချင်း ဆက်လမ်း
- ၆။ စာသင်ကျောင်းဖြုံစုခွဲ
- ၇။
- ၈။
- ၉။

ကျေးရွာလူမှုရေး အဆောက်အဦးဆိုင်ရာ အခက်အခဲများအပေါ် စနစ်ပုံစံ ဝေငွေကြေး တွက်ချက်မှုဇယား

ရက်စွဲ ...၂၀၂၁.၁၁.၂၅ရက်

စဉ်	ဦးစားပေး ဖြေရှင်းရမည့် အခက်အခဲ	ဖြေရှင်းနည်း	လိုအပ်သော တက္ကသိုလ်ပမာဏ	ဆောင်ရွက်မည့် ကာလ	တာဝန်ခံမည် အဖွဲ့	မှတ်ချက်
၁။	ရွာထဲသို့ ကျွန်ုပ်တို့ ပစ္စည်းများ သယ်ယူပို့ဆောင်ရာတွင် ဂရုတစိုက်ခြင်း	စရိတ်လျှော့ချမှု၊ မြှုပ်နှံခြင်း	၁၀၀ သိန်း	၂၀၁၆	စတူထု မဟာမိတ်	
၂။	ရွာထဲမှ မရရှိသည့် အခက်အခဲ	တစ်စိတ်စိတ် ဆိုလာပေးခြင်း	၅၅ သိန်း	၂၀၁၇	၂	
၃။	မိုးတိုင်း အခါ၌ ရေအား ရရှိစေရန်အတွက်	ချောက်ကူး တံတား	၈၀ သိန်း	၂၀၁၈	၂	
၄။	ရွာထဲတစ်ခုခု ခပ်ငိုခြင်း	ရေသွယ် တန်းခြင်း	၆၂ သိန်း	၂၀၁၉	၂	
၅။	သူ့စုဝေး ရန်သူများ မရှိခြင်း	စုရပ်ဆောင်ခြင်း	၈၀ သိန်း	၂၀၂၀	၂	
၆။	ရွာချင်း ဆက်သွယ်ရေး ဖြေရှင်းခြင်း	ရွာချင်း ဆက်သွယ်ရေး	၄၅ သိန်း	၂၀၂၁	၂	
၇။	မတူသည့် ရွာများရှိ ရန်သူများ မရှိခြင်း	စာဖြန့်ဖြူးခြင်း	၅၀ သိန်း	၂၀၂၂	၂	
၈။	မိုးရာသီတွင် ရွာထဲမှ ရေအား ရရှိစေရန်	ရွာထဲလမ်း ဖြေရှင်းခြင်း	၇၀ သိန်း	၂၀၂၃	၂	
၉။	ကျောက်၊ ဓာတ်မြစ် မရှိသည့် ရွာများရှိ ရေအား ရရှိစေရန်	ကျောက်၊ ဓာတ်မြစ်	၅၅ သိန်း	၂၀၂၄	၂	
၁၀။						

ပါဝင်ဆွေးနွေးသူ

ကျား - ၅  
မ - ၅

မှတ်တမ်းတင်သူ  
ဒေါ်ကြွယ်ကြွယ်တို့  
CF  





မကွေးတိုင်းဒေသကြီး ၊ မေတ္တာဓမ္မာဇာတိ နယံ၊ အင်းဝ၊ အင်းစိန် ၊ တွယ်လတ်ကျေးရွာအုပ်စု၊ အစည်းအရုံး၊ ချိတ်ဆက်ပြုစုဖွဲ့စည်း သုံးသပ်ချက်-

နေ့စွဲ	- ၂၃.၁.၂၀၁၆
အစည်းအဝေးစတင်ချိန်	- ၇:၀၀ ည
စတင်ဆွေးနွေးချိန်	- ၇:၀၀ ည
ဖွဲ့စည်းချိန်	- ၇:၃၀ ည
ကြာချိန်	- ၃၀ မိနစ်
နေရာ	- ကျေးရွာအုပ်စု၊ ဥက္ကဋ္ဌ အဖွဲ့

အင်းဝ၊ အင်းစိန် ၊ တွယ်လတ်ကျေးရွာရှိ အစည်းအရုံးများမှာ ကျေးရွာအုပ်စု၊ ကျေးရွာအုပ်စုအဖွဲ့၊ လယ်ဥင်းအဖွဲ့၊ လူထုမပုဂ္ဂိုလ်တော်မတီအဖွဲ့၊ အချိန်အားဖြင့် ၊ လူငယ်အဖွဲ့ ၊ မေတ္တာဓမ္မာဇာတိ အဖွဲ့ ၊ ရေကော်မတီ၊ ကျေးရွာအုပ်စု၊ မိခင်နှင့်ကလေးအဖွဲ့၊ ဂေါပကအဖွဲ့ ၊ Save the Children အဖွဲ့ ၊ အချိန်အားဖြင့် စသည်တို့ဖြစ်ကြသည်။

ကျေးရွာအုပ်စုအစည်းအရုံးများမှာ - ဇာတိနယ် အုပ်စုအဖွဲ့၊ မေတ္တာဓမ္မာဇာတိ အဖွဲ့၊ ကျေးလက်ဒေသအဖွဲ့၊ ဖိုးခိုင်တက်ရေးဌာန၊ ပညာရေးဌာန၊ ကျန်းမာရေးဌာန၊ ရွာစက်တော်စသော် ၊ ဇာတိနယ် Save the Children ၊ သစ်တောဌာန၊ ရဲဌာန စသည်တို့ ဖြစ်ကြသည်။  
တွယ်လတ်ကျေးရွာရှိ အစည်းအရုံးများမှာ ကျေးရွာအဖွဲ့အဖွဲ့၊ အဖွဲ့အစည်းအဖွဲ့၊ နှစ်ဖွဲ့၊ နှစ်ဖွဲ့၊ ချိတ်ဆက်ဖွဲ့၊ လုပ်ကိုင်အောင်မြင်ကြပါသည်။

ဦးဆောင်ဆွေးနွေးသူ - ဦးစိုးဝင်း ၊ ဒေါ်စန္ဒာဝင်း  
ပါဝင်ဆွေးနွေးသူ - ကျား (၈) ၊ မ (၈)

ပင်တူအိမ် သုံးသပ်ခြင်း ( Cobweb )

အမျိုးသမီး အဖွဲ့ / အမျိုးသား အဖွဲ့

ဒဂုံ၊ ရီး၊ ဒဂုံ၊ စွယ်စုံကျေးရွာ

ရက်စွဲ ၂၃.၁.၂၀၁၆

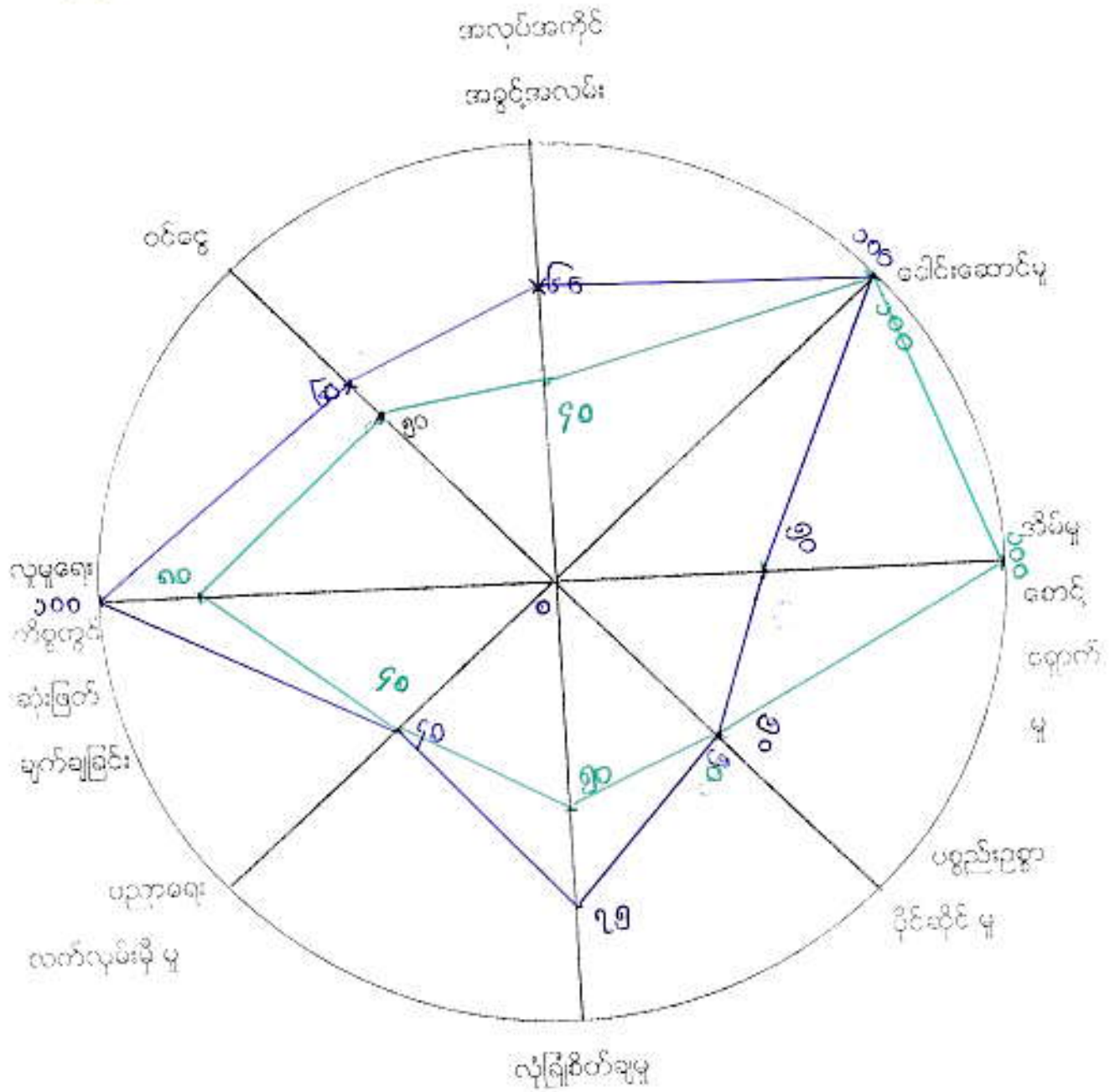

- အမျိုးသား

- အမျိုးသမီး







<p>၅) <u>ရုံးခွဲစိတ်ချရမှု</u>        အမျိုးသား: ၇၅%        အမျိုးသမီး: ၅၀%</p>	<p>အမျိုးသမီးများက အမျိုးသားများထက် ရာခိုင်နှုန်းနည်းနည်း ချခွဲခြား အမျိုးသမီးများသည် တစ်ဦးထဲ နေရာမရွေး၊ အချိန်မရွေး သွားပါက လူ့အဖွဲ့အစည်းတော်သောကြောင့် ဖြစ်ပါသည်။</p>
<p>၆) <u>ပညာရေးကဏ္ဍလွှမ်းမိုးမှု</u>        အမျိုးသား: ၄၀%        အမျိုးသမီး: ၄၀%</p>	<p>အမျိုးသား၊ အမျိုးသမီး တန်းတူဖြစ်ရခြင်းမှာ အတန်းအောင်မြင် ကျောင်းနေချိန်ကတည်းက ကျောင်းတက်စေပြီး ကျား၊ မ ခွဲခြားမှု မရှိသောကြောင့် ဖြစ်သည်။</p>
<p>၇) <u>ကုမ္ပဏီကိစ္စများတွင် ဆုံးဖြတ်ချက်ချခွင့်</u>        အမျိုးသား: ၁၀၀%        အမျိုးသမီး: ၈၀%</p>	<p>အမျိုးသမီးများက အမျိုးသားများထက် ရာခိုင်နှုန်းနည်းနည်း ချခွဲခြား အမျိုးသမီးများက မှတ်တိုင် အမျိုးသားများအား ပိုမို ယုံကြည်စွာ ဆုံးဖြတ်ခွင့်ပေးသောကြောင့် ဖြစ်သည်။</p>
<p>၈) <u>ဝင်ငွေ ရရှိမှု</u>        အမျိုးသား: ၆၀%        အမျိုးသမီး: ၅၀%</p>	<p>အမျိုးသားများက ရာခိုင်နှုန်း များစွာ ချခွဲခြား မှတ်တိုင် အမျိုးသမီးများက အိမ်မှုကိစ္စများတွင် အချိန်ကုန်ခံကာ အလုပ်လုပ် ရသောကြောင့် ဖြစ်သည်။</p>

အသိပညာ ကန့်သတ်ချက်

အမျိုးသားများက ပိုမို အလုပ်လုပ်နိုင်ခြင်း၊ အမျိုးသမီးများ အလုပ်ကိုင် နိုင်သော ဝင်ငွေရ အလုပ်အကိုင်များ ပါဝင်ခြင်း၊ အရင်းအမြစ်များ ပါဝင်ခြင်း။

ပါဝင်ဆွေးနွေးသူများ

- ကျား - ၈ (၈)
- မ - (၈)

ဦးဆောင်ဆွေးနွေးသူ

ဦးဇော်ဝင်း ၊ ဒေါ်မိချို

ကျေးဇူးတင်အနာဂတ်ရူပါပုံပြင်ကွင်းဖော်ထုတ်ခြင်း

(၅)နှစ်တာပြင်ကွင်းပုံ

ရက်စွဲ ၂၂.၂.၂၀၂၆

အချိန်	အမျိုးသမီး တစ်နေ့တာ လုပ်ဆောင်ချက်	အချိန်	အမျိုးသား တစ်နေ့တာ လုပ်ဆောင်ချက်
၁:၀၀	အိပ်နေ	၁:၀၀	အိပ်နေ
၂:၀၀	အိပ်နေ	၂:၀၀	အိပ်နေ
၃:၀၀	အိပ်နေ	၃:၀၀	အိပ်နေ
၄:၀၀	သွမ်း ချက်	၄:၀၀	ရေခဲ
၅:၀၀	သွမ်းယို	၅:၀၀	ထမင်း စား
၆:၀၀	ထမင်းကျွေး၊ ထမင်းစား	၆:၀၀	ကလုပ်ဆင်
၇:၀၀	ကလုပ်ဆင်	၇:၀၀	ကလုပ်ဆင်
၈:၀၀	ကလုပ်ဆင်	၈:၀၀	ကလုပ်ဆင်
၉:၀၀	ကလုပ်ဆင်	၉:၀၀	ကလုပ်ဆင်
၁၀:၀၀	ကလုပ်ဆင်	၁၀:၀၀	ကလုပ်ဆင်
၁၁:၀၀	ကလုပ်ဖြန့်	၁၁:၀၀	ကလုပ်ဖြန့်
၁၂:၀၀	ထမင်းချက်၊ ဓနုချို၊ ထမင်းစား	၁၂:၀၀	ရေချိုး၊ ထမင်းစား
၁၃:၀၀	ကလုပ်ဆင်	၁၃:၀၀	ကလုပ်ဆင်
၁၄:၀၀	ကလုပ်ဆင်	၁၄:၀၀	ကလုပ်ဆင်
၁၅:၀၀	ကလုပ်ဆင်	၁၅:၀၀	ကလုပ်ဆင်
၁၆:၀၀	ကလုပ်ဖြန့်	၁၆:၀၀	ကလုပ်ဖြန့်
၁၇:၀၀	ထမင်းချက်၊ အဝတ်လျှော်	၁၇:၀၀	ရေခဲ၊ နွားကျွေး၊ ထမင်းစား
၁၈:၀၀	ဝက်ကျွေး	၁၈:၀၀	TV ကြည့်
၁၉:၀၀	ထမင်းကျွေး၊ စား	၁၉:၀၀	TV ကြည့်
၂၀:၀၀	အိပ်ယာပြင်၊ ကလေး၊ အိပ် TV ကြည့်	၂၀:၀၀	အုစု၊ ခိုခို
၂၁:၀၀	အုစု၊ ဝတ်တက်	၂၁:၀၀	အိပ်ယာဝင်
၂၂:၀၀	အိပ်ယာဝင်	၂၂:၀၀	အိပ်နေ
၂၃:၀၀	အိပ်နေ	၂၃:၀၀	အိပ်နေ
၂၄:၀၀	အိပ်နေ	၂၄:၀၀	အိပ်နေ

မှတ်တမ်းတင်သူ  
 ဒေါ်ကြွယ်ကြွယ်တို့  
 CF  



မေတ္တေဝရ်ဇ်: ဒေသဇာနီ၊ ၊ စေတုတ္ထကုမ္ပဏီ. နပင်၊ ဒေသ: ဝါ: အုတ်စု၊ ထွပ်လတ်ကျေးရွာ၏  
 တစ်နေ့က ကမ္ပိုးသာ၊ ၊ ကမ္ပိုးသာမီး၊ ကလွယ်ချိန်ဇယားပေး၊ ရှေ့ဆွဲခြင်း၊ သုံးသပ်  
 ချက်။

ရက်စွဲ - ၂၃.၁.၂၀၁၆  
 ကလွယ်: ကပေးစတင်ချိန် - ၇:၃၀ ည  
 ဖြီးချိန် - ၈:၀၀ ည  
 ကြာချိန် - ၃၀ မိနစ်  
 နေရာ - ကျေးရွာမိ/တောက်  
 ဥက္ကဋ္ဌ အိမ်

ထွပ်လတ်ရွာ ၏ ကမ္ပိုးသာ၊ ၊ ကမ္ပိုးသာမီး၊ ဝါ: အုတ်စု တစ်နေ့က ကလွယ်ချိန်  
 ဇယားကို ရှိပြီး ယှဉ် ကြည့်ရှာတွင် ကမ္ပိုးသာမီး၊ များသည့် ကမ္ပိုးသာ၊ များလျှင်  
 ငှက်ဆီး၊ ရှက် ချက်ပြုတ် ဖြစ်ဆင်ပေးရသလို အိမ်ရှေ့ကန်ရွာ၊ ကိုလည်း၊ လုပ်  
 ဆောင်ရသည်။ ထို့ပြင် ကလွယ်ချိန် နည်း၊ ဝါ: အုတ်စု၊ လည်း၊ လုပ်ငန်း  
 ကာ၊ ကလွယ်ချိန် ဇယား ကြည့်ပါသည်။

ကမ္ပိုးသာ၊ များက ဝါ: အုတ်စုလုပ်ငန်းကို အစီအစဉ် လုပ်ကိုင်ကြပြီး ကမ္ပိုး  
 သာမီး၊ များက အိမ်ရှေ့ကန်ရွာ လုပ်ဆောင်ခြင်းကို အစီအစဉ် ကြည့်ပါသည်။

ဦးဆောင်ဆွေးနွေးသူ - ဦးကျော်ဝင်း ၊ ဖိတ်ခေါ်ပေးပါရန်  
 ဖြစ်စေသူ - ကျား (၈) ၊ မ (၈)

ကျေးရွာ၏ အနာဂတ် ပုံရိပ် အိပ်မက်ပြ မြေပုံ ရေးဆွဲခြင်း

မြို့နယ် စေ့ကုက္ကရာ... ကျေးရွာအုပ်စု ...အရပ်ဝေး... ကျေးရွာ .... တွယ်ပင်လမ်း... ရက်စွဲ ၂၀၂၀.၁၁.၂၀.၂၀၂၀

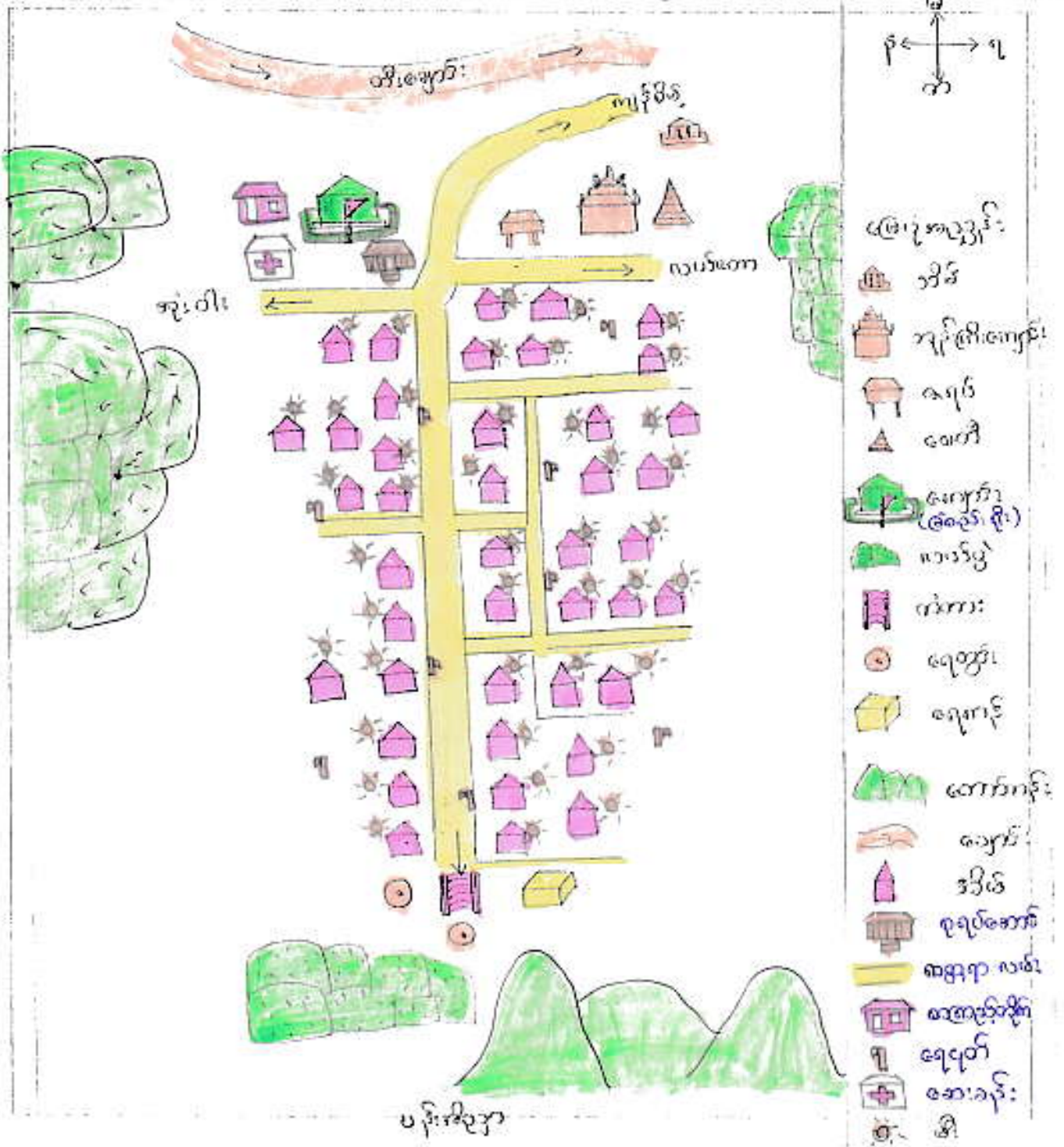

ပိတ်ဆွေးနွေးသူ - ဦးထိကျောင်း၊ ဒေါ်မာအို

ကျား - - ဂ

မ - - ဂ

မှတ်တမ်းတင်သူ

ဒေါ်ကျွယ်ကျွယ်တို့

CF

*[Signature]*







လူထုတော်ပြန်ပေးမှု လူထုပူးပေါင်းပါဝင်သောနည်းဖြင့် ဒုတိယနှစ်စီမံကိန်း ပိတ်ဆက်အစည်းအဝေး

( ၂၀၁၆ ) ခုနှစ်

ကျေးရွာအုပ်စုအမည် - အုံးဝါး

ကျေးရွာအမည် - တွယ်လတ်

ရက်စွဲ - ၂၀၁၆.၁၁.၂၀

၁။ ကျေးရွာသမိုင်းကြောင်း

..... တွယ်လတ် ကျေးရွာသည် အုံးဝါး ရွာနှင့် ကျွန်းစိမ်းရွာ အကြား တည်ရှိပါသည်။  
စီမံခန့်ခွဲ (၄၂) စီမံ ရှိပြီး တောင်ဘက်အလယ်တိုင်းလယ်တိုင်းကြားသည် ရွာ၏ အရှေ့ဘက်တွင်  
ရွေးယောင်း အဆောက်အဦး၏ အကြောင်းအကျဉ်းအရပ်ရပ်များ ရှိသည်။ ထိုနေရာတွင် ရွှေစိုး  
ရွာ၊ ဩဝါဒကားသည် ဘုရားတော်ရှိသည်။ စွယ်စုံသည် ဝတ္ထုနှစ်ကျော်က အဆက်ပိုင်း  
ဗုဒ္ဓပုဂ္ဂိုလ်များက လာရောက်ထွေးဖော်ကြရာ ရွာကျေးရွာ ရှိကြောင်း မရှိခဲ့ပေ။ ကျွန်ုပ်တို့၏  
အောက်က ရွာနားထပ်ပိုက်တွင် အဝတ်နီများ တောချိခုံကြားသည်။

..... တွယ်လတ်ကျေးရွာတွင် နေထိုင်နေကျဖြစ် နှိုင်း ကျောက်ကား ချိုးနေ နည်းပါး  
သည်။ ရွာထဲတွင်လည်း ယခုကတော်ငြိနေ နည်းသည်။ တွယ်လတ်ကျေးရွာကို အုံးဝါးမှ အရှေ့  
ကတော်ရွာ၏ ဝေးသည်။ တောင်ဘက်စွယ် ပေါ်ချိန်တွင် ကျွန်ုပ်တို့က တောင်ဘက်  
ကျွန်းကျေး မြို့များရှိသည်။ ရိုးရာအစဉ်အလာ အရ ကျွန်ုပ်တို့သည် ၂၀၁၀, ၂၀၁၁, ၂၀၁၂  
နှစ်အထိတိုင် နေထိုင်ကာ အိုးနှင့်မြှော့ ပုစွန်စီအုံးဝါး ခဲ့ပြီးကြသည်။ ရွာထဲတွင် ရာသီ  
မျှ ၃ စဉ်ရှိပြီး မြှော့ စက်ဖြင့် ကြသည်။ အုံးဝါးနှင့် ရွာအထိ အထိလမ်းမှာ လမ်းကြေးများ ရှိ  
သဖြင့် ကျွန်ုပ်တို့သည် မြှော့ စက်ဖြင့် ချောင်းမြောင်းဖြင့်သာ သယ်ယူပို့  
သည်။ အိုးနှင့် မြှော့ကို စလင်း ပါအပ်ပြီး ကျွန်ုပ်တို့ သွား ရောက်ရောက် မြှော့သည်။ ပေခပ်  
ခရိုင်လမ်း မကြီး မရှိခင်က ကျွန်ုပ်တို့ မြှော့ဖြင့် ၅ ပေ ရက်ကြာ မျှ ခရီးခံကာ ကျွန်ုပ်တို့  
ကြသည်။ ယခုအခါတွင် ရွာထဲထပ်ရင်း နေထိုင် စီမံခန့်ခွဲရေး ဝန်ကြီး (ရေကန်) ရှိ  
သော်လည်း အောင်မြင်ခြင်း မရှိသေးပါ။

..... တွယ်လတ် ရွာသူ ရွာသားများမှာ ရိုးရာအလာ " မျှော့ပုံမျှော့ " မျှော့ပုံ၊ မျှော့  
အားကစား များ ဖြစ်ကြပြီး ဝေဖန်ရွေ ပျံ့ပြန့် ကြပါသည်။

မှတ်တမ်းတင်သူ  
အမည် - ဒေါ်ကြွယ်ကြွယ်တို့  
CF  



ကျေးရွာအုပ်စု ဖွဲ့စည်းရေး အထောက်အကူပြုရေးကော်မတီ ဖွဲ့စည်းပုံ

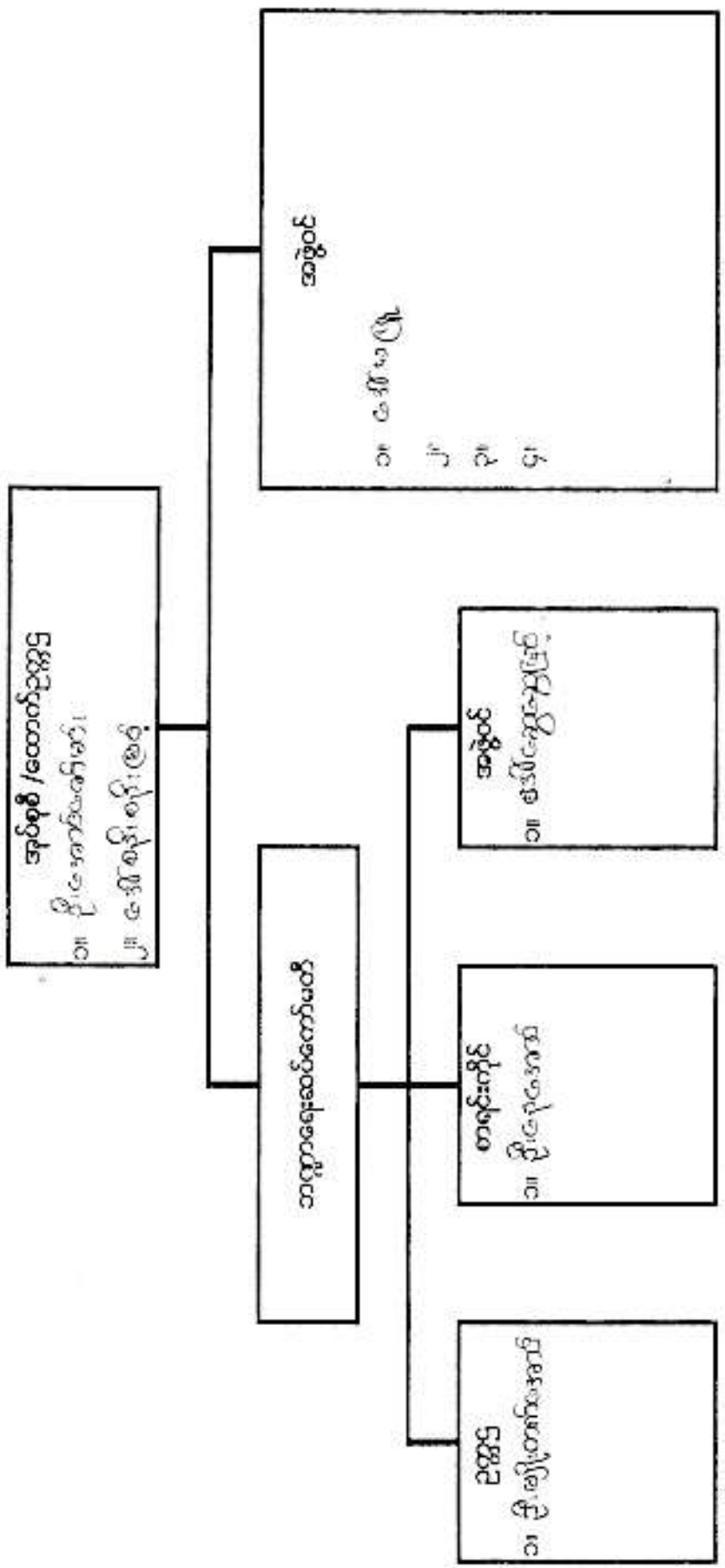



ပုံစံ ၈-၃ ကျေးရွာဖွံ့ဖြိုးရေး ဦးစားပေးအစီအစဉ် (Form PC 3)

လမ်းညွှန် ချက်/အဆင့်(၃)ကျေးရွာမျှော်မှန်းချက်အစည်းအဝေးပြီးဆုံးသောအခါ ကျေးရွာစီမံကိန်း အထောက်အကူပြုကော်မတီသည် လူထုစည်းရုံးရေးမှူးအကူအညီဖြင့် ဤပုံစံကိုပြည့်စုံအောင် ဖြည့်သွင်းရမည်။ အားလုံးသောအခက်အခဲအတားအဆီးများ၊ ဖွံ့ဖြိုးမှုဦးစားပေးအစီအစဉ်များလူထုပဟိုပြုစီမံကိန်း၏ ရန်ပုံငွေအရင်းအမြစ်နှင့် မသက်ဆိုင်သည့် လုပ်ငန်းများအားလုံးကိုဖော်ပြရမည်။

လူထုစည်းရုံးရေးမှူး/ဝန်ထမ်း အမည် **ဒေါ်ကြွယ်ကြွယ်တို့**

နေ့စွဲ **၂၃.၂.၂၀၁၆** စက်ဝန်းအား အမှတ်ခြစ်ပါ (✓) ၊ စက်ဝန်း(၁) ၊ စက်ဝန်း(၂) ၊ စက်ဝန်း(၃) ၊ စက်ဝန်း(၄)

မြန်မာနိုင်ငံတိုင်း **မကွေး**၊ မြို့နယ် **ကျေးရွာအုပ်စု** **ဆုံးငါး**၊ ကျေးရွာ **ဗွယ်လတ်**  
 က. အခက်အခဲအတားအဆီးများအားဆွေးနွေးခြင်း - ယခုလက်ရှိအခြေအနေတွင်ဤကျေးရွာဖွံ့ဖြိုးတိုးတက်ရေးအတွက် အဓိကအခက်အခဲအတားအဆီးများသည် မည်သည်များဖြစ်ပါသနည်း(အမျိုးသား/သမီး အနည်းဆုံးအခက်အခဲ ၅ ခုစီဖော်ပြပါ)

အမျိုးသား အဖွဲ့မှတင်ပြသောအခက်အခဲအတားအဆီးများ	အမျိုးသမီး အဖွဲ့မှတင်ပြသောအခက်အခဲအတားအဆီးများ
၁ ခရိုင်ချင်း ဆက်လမ်း မှု ရွာဝင်လမ်းခက်ခဲ	၁ မို.တွင်းကလေးများကျောက် ဘွားရရှိခက်ခဲ
၂ ရွာထဲ၌ လာကဒါမြေတိုမဲ၌ ဘွားကားရခက်ခဲ	၂ လာကဒါရွာထဲ မြေတိုမဲ၌ ဘွားကားရခက်ခဲ
၃ ရွာစုဝေး ရရှိရေးခက်ခဲ	၃ ရွာစုဝေး ရရှိရေးခက်ခဲ
၄ ကလေး များကျောက် ဘွား ရရှိမှု တွင်းခက်ခဲ	၄ မို.တွင်း ရွာထဲ လမ်းများ ရှိ ထူ
၅ ကျောက် ရှိ ကျွဲ ချွဲ မှု	၅ ရွာထဲ၌ ကားများ မဝင်နိုင်

(၆) မဟာသုတျာရန် ဇေယျာခက်ခဲ / (၇) ဇေယျာခက်ခဲ (၆) စာသတ်ကျောက် ကျွဲ ချွဲ မှု  
 ခ. မျှော်မှန်းခြင်း- ဤကျေးရွာဖွံ့ဖြိုးတိုးတက်ရေးအတွက်နောင်လာမည့် ( ၅ )နှစ်အားရည်ရွယ်၍ဆောင်ရွက်ရန်အတွက် မည်သည့်အရာများသည်အဓိကမျှော်မှန်းချက်ဖြစ်သနည်း။

အမျိုးသားအဖွဲ့မှတင်ပြသောမျှော်မှန်းချက်များ	အမျိုးသမီးအဖွဲ့မှတင်ပြသောမျှော်မှန်းချက်များ
၁ ခရိုင်လမ်း မှု ရွာဝင်လမ်း	၁ သစ်သား တံတား
၂ ဆိုလာ ဇီး ( တစ်စိတ်ချင်း )	၂ စုပေါင်း ဆိုလာဇီး
၃ စုရပ်ဆောက်	၃ စုရပ်ဆောက်
၄ နေ့စဉ်ကျား တံတား	၄ ရွာတွင်း လမ်း ဖြူလှစ်
၅ ကျောက် ခြံစည်း ရှိ	၅ ဆုံးငါး ကွယ်လတ် ရွာချင်းဆက်လမ်း

(၆) စာကြည့်တိုက် / (၇) စိမ်းစမ်း ရေပွယ်ခြင်း (၆) ကျောက်ခြံစည်း ရှိ  
 ဂ. ဤကျေးရွာ၏ လာမည့်( ၃ )နှစ်အတွက် ဦးစားပေး ဖွံ့ဖြိုးတိုးတက်မှု လုပ်ငန်း အစီအစဉ်များအားဖော်ပြပါ။ (လူထုပဟိုပြုစီမံကိန်း ရန်ပုံငွေအတွက် အဆိုပြုသော အစီအစဉ်များကိုဦးစားပေး အဆင့်အလိုက်ဖော်ပြပြီး ကျန် လူထုပဟိုပြု စီမံကိန်း ရန်ပုံငွေအရင်းအမြစ်နှင့် မပတ်သက်သည့်အစီအစဉ်များလည်းဖော်ပြရန်ဖြစ်သည် )

ကျေးရွာအတွက်ဦးစားပေးဖွံ့ဖြိုးတိုးတက်မှု လုပ်ငန်းစဉ်များ	အဆိုပြုသူ (အမျိုးသားများ/ အမျိုးသမီးများ/ အမျိုးသား+အမျိုးသမီး)	လူထုပဟိုပြုစီမံကိန်းအတွက်အဆိုပြုသည် (ဦးစားပေးအဆင့်အလိုက်ဖော်ပြပါ)	ခန့်မှန်း ကုန်ကျ စရိတ်	အကျိုးခံစားခွင့်ရှိ သူခန့်မှန်းခြေ အရေအတွက်
၁ ခရိုင်လမ်း မှု ရွာဝင်လမ်း	ကျား	၁	အသိရှိ	၁၇၉
၂ ဆိုလာ ဇီး ( တစ်စိတ်ချင်း )	ကျား + ၁၁	၂	၅၅၁၅	၁၇၉

၃	အောက်ကျွန်းတံတား	ကျား + မ	၃	စတင်	၁၇၉
၄	ရေအောက်တံတား	ကျား	၄	စတင်	၁၇၉
၅	ရေအောက်	ကျား + မ	၅	စတင်	၁၇၉
၆	အောက်တံတား	မ	၆	စတင်	၁၇၉
(၇)	အောက်တံတား	ကျား	၇	စတင်	၁၇၉

ဥပမာ ၊ ကျေးရွာစီမံကိန်းအထောက်အကူပြုကော်မတီမှအတည်ပြုသည်။

အမည် ပြီးစီးဆောင်ရွက် လက်မှတ် *[Signature]* ၁၃.၆.၂၀၁၆

(က)	အောက်တံတား	ကျား	၈	စတင်	၁၇၉
(ခ)	အောက်တံတား	ကျား + မ	၉	စတင်	၁၇၉









မကျွေးတိုင်း ၀၃၁၁ကြီး၊ စေတုတ္ထရွာကြီး၊ နယ်၊ ဆုံးဝါး အုပ်စု၊ တွယ်ကပ်ကျေးရွာ၏  
 ၂၀၁၆ ခုနှစ် ဦးစားပေးလုပ်ငန်း အကျဉ်းချုပ်စာတမ်း။

ရက်စွဲ - ၂၃ . ၁ . ၂၀၁၆

စဉ်	လုပ်ငန်းအမျိုးအစား	ဦးစားပေးအဆင့်
၁။	ခရိုင်လမ်း၊ မြို့ရွာဝင်လမ်း	ပထမဦးစားပေး
၂။	ဆိုလာမီး	ဒုတိယဦးစားပေး
၃။	ချောက်ကျွတ်တံတား	တတိယဦးစားပေး
၄။	ရေသွယ်ကြမ်း	စတုတ္ထဦးစားပေး
၅။	စုရပ်မဆောင်	ပဉ္စမဦးစားပေး
၆။	ရွာချင်းဆက်လမ်း	အဋ္ဌမဦးစားပေး
၇။	စာကြောညှပ်ပိုက်	သက္ကမဦးစားပေး
၈။	ရွာတွင်းလမ်း	အဋ္ဌမဦးစားပေး
၉။	ရွာချင်းဆက်လမ်း	နဝမဦးစားပေး



ပုံစံ - ၀-၁၂ - အစည်းအဝေးဆောင်ရွက်သူများ (FORM PC 12)

လမ်းညွှန်၊ စီမံကိန်း၊ အစည်းအဝေးအစီအစဉ်ဆောင်ရွက်ရာတွင် အသုံးပြုရန်၊ လူထုစည်းရုံးရေးများက ကျွေးမွေးသည့် ကွင်းဆင်းတွင် စစ်ဆေး၍ ပုံစံ ၂ စီမံကိန်းဆက်လက်အချိန်အထိ အစည်းအဝေးဆောင်ရွက်သူများအရင်းကို ဖြည့်ဆည်းရန်

စည်းရုံးရေးများအမည် ဦး-မောင်စွယ်စွယ်

ရက်စွဲ၊ ၂၃. ၁. ၂၀၁၆

မြို့နယ်/ တိုင်းဒေသကြီး၊ ပဲခူးကွဲ

စီမံကိန်းဆက်လက်အမှတ်(၁)  စီမံကိန်း(၂)  စီမံကိန်း(၃)  စီမံကိန်း(၄)

ကျေးရွာအုပ်စု၊ ရွှေဘို၊ ကျေးရွာ၊ ဝတ္တဝါ

စဉ်	အမည်	ကျား (✓)	မ (✓)	အိမ်ထောင် ရရှိသော လူသား (✓)	လူမျိုး	လက်မှတ်
၁	ဦး ကိုသိန်း	✓		✓	ခိုင်	လက်မှတ်
၂	ဦး ကျော်မင်း	✓		✓	မ	လက်မှတ်
၃	မ. ကျော်စိန်	✓		✓	မ	လက်မှတ်
၄	မ. စိန်စိန်	✓		✓	မ	လက်မှတ်
၅	ဒေါ်အိမ်စိန်	✓	✓	✓	မ	လက်မှတ်
၆	မ. ကျော်စိန်	✓	✓	✓	မ	လက်မှတ်
၇	မ. ကျော်စိန်	✓	✓	✓	မ	လက်မှတ်
၈	မ. ကျော်စိန်	✓	✓	✓	မ	လက်မှတ်
၉	မ. ကျော်စိန်	✓	✓	✓	မ	လက်မှတ်
၁၀	မ. ကျော်စိန်	✓	✓	✓	မ	လက်မှတ်
၁၁	မ. ကျော်စိန်	✓	✓	✓	မ	လက်မှတ်
၁၂	မ. ကျော်စိန်	✓	✓	✓	မ	လက်မှတ်
၁၃	မ. ကျော်စိန်	✓	✓	✓	မ	လက်မှတ်

(၁) အိမ်ထောင်မရှိသူများကို အမျိုးသား/အမျိုးသမီး အိမ်ထောင်မှ တစ်ဖက်ကို ကိုယ်စားပြုသူအဖြစ် သတ်မှတ်ရမည်။





ပုံစံ - ၈-၁၂ - အစည်းအဝေးထောက်ပံ့ချက်များ (FORM PC 12)

လက်ရွေးစင် စီမံကိန်း အစည်းအဝေးထောက်ပံ့တွင် အသုံးပြုရန် လျာထားခြင်းအတွက် ကျေးဇူးတင်ပူဇော်စာ ရေးသားခြင်းအတွက် အစည်းအဝေးထောက်ပံ့ချက်များ ထုတ်ပြန်ချက်ကို ပြန်လည်စစ်ဆေးရန်  
 စည်းရုံးရေးမှူးအဖွဲ့အစည်း စု၊ တက်ဝင်မှု  
 ရက်စွဲ ၂၂.၁.၂၀၁၆  
 မြန်မာနိုင်ငံတော်/တိုင်းဒေသကြီး/ပြည်နယ်/တရားရုံးချုပ်  
 ဦးစိုးမင်း  
 စီမံကိန်းထောက်ပံ့ရေးအဖွဲ့(၁)  တက်ဝင်မှု(၂)  တက်ဝင်မှု(၃)  တက်ဝင်မှု(၄)  
 ကျေးဇူးတင်ပူဇော်စာ ရေးသားခြင်း

စဉ်	အမည်	ကျား (✓)	မ (✓)	အိမ်ထောင် ဖုန်းနံပါတ် (✓/၀)	လူမျိုး	လက်မှတ်
၂၂	ဦးစိုးမင်း	✓	✓	✓	ဗမာ	
၂၃	ဦးစိုးမင်း	✓	✓	✓	ဗမာ	
၂၄	ဦးစိုးမင်း	✓	✓	✓	ဗမာ	
၂၅	ဦးစိုးမင်း	✓	✓	✓	ဗမာ	
၂၆	ဦးစိုးမင်း	✓	✓	✓	ဗမာ	
၂၇	ဦးစိုးမင်း	✓	✓	✓	ဗမာ	
၂၈	ဦးစိုးမင်း	✓	✓	✓	ဗမာ	
၂၉	ဦးစိုးမင်း	✓	✓	✓	ဗမာ	
၃၀	ဦးစိုးမင်း	✓	✓	✓	ဗမာ	

(၁) အိမ်ထောင်စုံစုံခြင်းမရှိပါ။ အမျိုးသား/အမျိုးသမီး အိမ်ထောင် တစ်စုံကို ကိုယ်စားပြုသူပညာသူပညာ အမှတ်ပြုပါ။

ကျား - ၁၆ ၂ ၁၆ (၁၆)  
 မိန်းမ - ၃၂



လူတပတ်ပြုပိတ်နိဂုံးစေတုတ္တရာပြိုင်ပွဲ

အစည်းအဝေးပုတ်တမ်း

အစည်းအဝေးခေါ်  
ရည်ရွယ်ချက်

ဥပဒေစနစ်ဆိုင်ရာ၊ မိတ်ဆက် အစည်း၊ အစေး

ကျေးဇူးအပယ်/

ကျွမ်းကျင်ကျေးဇူး

ကျေးဇူးအပယ်အပယ်

အိုးဝါး အုပ်စု

နေရာ : ကျေးဇူးစီစဉ်ထားသော နေရာ

နေ့စွဲ : ၂၃ - ၁ - ၂၀၁၆

တက်ရောက်သူဦးရေ : ကျား (၁၆) ဦး

အချိန် : ည ၆:၀၀ မှ ည ၁၁:၀၀ ထိ

မ (၁၆) ဦး  
မိန်းမ (၅) ဦး

အစည်းအဝေးအစဉ်များ

- (၁) မိတ်ဆက်၊ မိတ်ဆက်ခြင်း
- (၂) လူမှုစာမေးပွဲဖြေဆိုခြင်း၊ အစည်းအဝေး ပြုစုရေးဆွဲခြင်း
- (၃) ဥပဒေအဖွဲ့ဝင်များ အစည်းအဝေးအစဉ်
- (၄) လူမှုစာမေးပွဲဖြေဆိုခြင်း၊ အစည်းအဝေး၊ အစည်းအဝေး၊ အစည်းအဝေး၊ အစည်းအဝေး၊ အစည်းအဝေး
- (၅) အစည်းအဝေး ဖွဲ့စည်းခြင်း
- (၆) အစည်းအဝေး၊ အစည်းအဝေး၊ အစည်းအဝေး၊ အစည်းအဝေး
- (၇) Pair Wise Ranking and Problem Trees
- (၈) အစည်းအဝေး၊ အစည်းအဝေး၊ အစည်းအဝေး၊ အစည်းအဝေး
- (၉) Dream Map

ဥပဒေစနစ်ဆိုင်ရာ →

..... ပထမဦးစွာ..... ဥပဒေစနစ်ဆိုင်ရာ..... ဥပဒေစနစ်ဆိုင်ရာ..... မိတ်ဆက်၊ အစည်းအဝေး၊  
 ..... အစည်းအဝေး၊ အစည်းအဝေး၊ အစည်းအဝေး၊ အစည်းအဝေး၊ အစည်းအဝေး၊ အစည်းအဝေး၊  
 ..... အစည်းအဝေး၊ အစည်းအဝေး၊ အစည်းအဝေး၊ အစည်းအဝေး၊ အစည်းအဝေး၊ အစည်းအဝေး၊  
 ..... အစည်းအဝေး၊ အစည်းအဝေး၊ အစည်းအဝေး၊ အစည်းအဝေး၊ အစည်းအဝေး၊ အစည်းအဝေး၊  
 ..... အစည်းအဝေး၊ အစည်းအဝေး၊ အစည်းအဝေး၊ အစည်းအဝေး၊ အစည်းအဝေး၊ အစည်းအဝေး၊







ကညပ်ပတ်စီနိုဒ်ဒိမ်းဂေ့

- ဦးဉာဏ်ဝတ်

- ဒေါ်မာအို

- ဒေါ်လှရီ

အက္ခရာဂေ့၊ စာဂေ့

- ဦးကျော်ထိန်း

အကံဉာဉ်အေဂေ့၊ ဂေ့

- ဦးဝင်းအောင်

- ဒေါ်ချစ်ချစ်ဝေ

စီမံကိန်းကုန်ပစ္စည်းနှင့် ဦးစားပေးရမည့် များ

- ခ) ခရိုင်လမ်းမှ ရွာဝင် လမ်း: ၈ မ'
- ည) ဆိုလာဖီး (တစ်စိတ်ချင်း): ၇ မ'
- ဋ) ချောက်ရွာဝင်ကား: ၆ မ'
- ဌ) ရေအောက်တူးခြင်း: ၅ မ'
- ဍ) စုရပ်အောက်: ၄ မ'
- ဎ) ရွာချစ်ဆက်လမ်း: ၃ မ'
- ဏ) စာအောင်တိုက်: ၂ မ'
- ဏ) ရွာတွင်းလမ်း: ၁ မ'
- ဏ) ကျောင်းခြံစည်းတိုက်:

အုပ်စုကုန်ဆိုင်ရန် အင်အားထွက်ချက်နှင့် ပါးနပ်စေရန်အတွက် ဦးစားပေးရမည့် များအား စာတင်ရန်

ထွက်ချက်ကားရွေးချယ်သွားပါမည်။

Handwritten scribbles in the top right corner.

Series of horizontal dotted lines for writing.

နောက်လအတွက် အစည်းအဝေးပြုလုပ်မည်

(နေ့ရက်/အချိန်/နေရာ)။

အစည်းအဝေးပုဂ္ဂိုလ်စာရင်း

လက်မှတ် ..... *[Signature]* .....

အမည် ..... *စစ်ကြွယ်ကြွယ်စိုး* .....

ရာထူး ..... *CF* .....



တွယ်လင်ကျေးရွာ၏ ကျေးရွာလက်စွဲစာအုပ်ပြုလုပ်ခြင်း  
မှတ်တမ်းဓာတ်ပုံများ





နောက်ဆက်တွဲ (၄) ပြားနားသောအပိုင်းများအတွက် ဦးစားပေးဖွဲ့ချုပ်ရေးလုပ်ငန်းစဉ်များ အနှစ်ချုပ်

ပူးရင်းသည်အား VPSC တွင်ထားရှိရပါမည်။ အခြားဌာနများနှင့် ညှိနှိုင်းရန်အတွက် မိတ္တူအား TPIC သို့ပို့ရပါမည်။ MIS data အနေဖြင့်သွင်းရန်မလိုအပ်ပါ။

	အဆင့်	လုပ်ငန်း	မည်သူ ဦးစားပေးလဲ	လ / နှစ်	ကျေးဇူးမှ တာဝန်ခံသူ သို့ အုပ်စု	ပြင်ပမှ မည်သူ ထောက်ပံ့ မလဲ
အခြေခံအဆောက်အအုံ	၁	ပရိတ်လမ်း၊ ဖွဲ့စည်းခန်း	✓ မ ✓ ကျား	၂၀၂၀	ကျေးဇူး	
	၂	စုရပ်ခေတနာ	✓ မ ✓ ကျား	၂၀၁၆	ကျေးဇူး	မူဝါဒ အပိုင်း
	၃	ကျောက်ကျောက်တံတား	✓ မ ✓ ကျား	၂၀၁၈	ကျေးဇူး	မူဝါဒ အပိုင်း
	၄	ရွာတွင်းလမ်း	✓ မ □ ကျား	၂၀၂၃	ကျေးဇူး	
	၅	ရွာတွင်းဆက်လမ်း	✓ မ □ ကျား	၂၀၂၁	ကျေးဇူး	
အသက်မွေးဝမ်းကျောင်းပျံ့နှံ့ရေး	၁		□ မ □ ကျား			
	၂		□ မ □ ကျား			
	၃		□ မ □ ကျား			
	၄		□ မ □ ကျား			
	၅		□ မ □ ကျား			
ကျန်းမာရေး နှင့် အာဟာရ	၁		□ မ □ ကျား			
	၂		□ မ □ ကျား			
	၃		□ မ □ ကျား			
	၄		□ မ □ ကျား			
	၅		□ မ □ ကျား			
ပညာရေး	၁	ကျောက်စံစုန်းစို	✓ မ ✓ ကျား	၂၀၂၄	ကျေးဇူး	
	၂		□ မ □ ကျား			
	၃		□ မ □ ကျား			
	၄		□ မ □ ကျား			
	၅		□ မ □ ကျား			

အခြား	၁	မိမိ၏အားလျှော့ပတ်ဝန်းကျင်	<input type="checkbox"/> မ <input checked="" type="checkbox"/> ကျား	၂၀၁၉	ကျေးရွာ	
	၂	စာကြည့်တိုက်	<input type="checkbox"/> မ <input checked="" type="checkbox"/> ကျား	၂၀၂၂	ကျေးရွာ	
	၃	ဆိုင်ကား	<input checked="" type="checkbox"/> မ <input checked="" type="checkbox"/> ကျား	၂၀၁၇	ကျေးရွာ	ကုသမှုမရှိ
	၄		<input type="checkbox"/> မ <input type="checkbox"/> ကျား			
	၅		<input type="checkbox"/> မ <input type="checkbox"/> ကျား			



11

### VDP အရည်အသွေးထိန်းချုပ်မှု

ထိန်းချုပ်သူ-	ရက်စွဲ-	ရွာ- ကွယ်လွင်	VDP ရက်စွဲ-
		မြို့နယ်-	ကျေးရွာအုပ်စု-

(က) ခြုံငုံခြင်း (မြို့နယ်အဆင့်)- PC 8 ၏ Data အရ မှန်ကန်မှုရှိကြောင်းစစ်ပါ။

(ခ) အသေးစိတ် စစ်ဆေးခြင်း- တစ်မြို့နယ်တွင် ၁၀ ရွာ မှ ၂၀ ရွာ ကျေးရွာအုပ်စု(VDPs)များကို အရည်အသွေးစစ်ဆေးရန်ရွေးပါ။ တစ်မြို့နယ်တွင် ကျေးရွာ ၂၀ ထက်ကျော်လျှင် ကျပန်းနမူနာရွေးပါ။

(၁) VDP စာရွက်စာတမ်းပြီးဆုံးမှုကို စစ်ဆေးပါ။ (OM အရ)

- o မျက်နှာပုံ (အပုံ)
- o မာတိကာ
- o ကျေးရွာအခြေခံ Data
- o PSA အကျဉ်းချုပ်နှင့် PRA လုပ်ငန်းစဉ်
- o အမျိုးသား/အမျိုးသမီးအဖွဲ့များ၏ အခက်အခဲများ
- o ကျေးရွာမှော်မှန်းချက် (ဆွေးနွေးချက်ရလဒ်)
- o အမျိုးသား/အမျိုးသမီးအဖွဲ့များသဘောတူထားသည့် နောင်လေးနှစ်အတွက် ဦးစားပေးလုပ်ငန်းများကရင်း (အခြေခံအဆောက်အအုံအသက်မွေးမှု၊ ပညာရေး၊ လူမှုရေးထိန်းသိမ်းမှု...)

နောက်ဆက်တွဲများ-

- o လူမှုရေးအကဲဖြတ်မှု စာရွက်စာတမ်းခါတ်ပုံနှင့် PRA လုပ်ငန်းစဉ် (ဖြစ်နိုင်လျှင်) ဖြေပုံများ ပါရမည်၊ စည်းစိမ်ပိုင်ဆိုင်မှုအဆင့်၊ venn ပုံ...
- o ကျေးရွာစီမံကိန်းရေးဆွဲရေးအစည်းအဝေးမိတ္တူ
- o ကျေးရွာ၏အချက်အလက် (PC 1 ပုံစံ)
- o ကျေးရွာမှော်မှန်းချက်

(၂) လူမှုရေးအကဲဖြတ်မှုအရည်အသွေးနှင့် VDP စစ်ဆေးပါ။

- o VDP တွင်ပါဝင်သောဦးရေ (အမျိုးသား/အမျိုးသမီး)-
- o လူမှုရေးအကဲဖြတ်မှုအရည်အသွေးနှင့် VDP အတွက် ရက်ပေါင်း-
- o PRA ပစ္စည်းများ အသုံးပြုသည့် အရေအတွက်-

- ပါဝင်သောဦးရေနှင့် လုပ်ငန်းများ မှတ်တမ်းတင်ခြင်း (အစည်းအဝေးမှတ်တမ်း၊ အဖွဲ့ခေါ်ဝေါ်၊ တိုင်းရင်းသားအနည်းစုနှင့် ထိခိုက်လွယ်သော အဖွဲ့များ)
  - အလွန်ကောင်း
  - ကောင်း
  - ညံ့
- လုပ်ငန်းများ မှတ်တမ်းတင်ခြင်းနှင့် အမျိုးသမီးအဖွဲ့အစည်းအဝေး၏ရလဒ် အားဖွဲ့ခြားပေးထားသလား။
  - ရှိ
  - မရှိ
- စီမံကိန်းအရေအတွက် (အမျိုးသား/အမျိုးသမီးရွေးချယ်မှုအရေအတွက်)-
- PRAနှင့်သက်ဆိုင်သောအခြား စီမံကိန်းအရေအတွက် (အမျိုးသား/အမျိုးသမီးရွေးချယ်မှုအရေအတွက်)-