

ပြည်ထောင်စုသမ္မတမြန်မာနိုင်ငံတော် အစိုးရ
စိုက်ပျိုးရေး၊ မွေးမြူရေးနှင့် ဆည်မြောင်းဝန်ကြီးဌာန
(ကျေးလက်ဒေသဖွံ့ဖြိုးတိုးတက်ရေးဦးစီးဌာန)

စေတုတ္ထရာမြို့နယ်



လူထုဗဟိုပြုစီမံကိန်း

National Community Driven Development Project
(NCDDP)



ကျေးရွာဖွံ့ဖြိုးရေးအစီအစဉ်

Village Development Plan (VDP)

လက်ပံကျင်းကျေးရွာအုပ်စု၊ တောက်စုတ်ကျေးရွာ

၂၀၁၆ ခုနှစ်

စေတုတ္ထရာမြို့နယ်

မာတိကာ

စဉ်	အကြောင်းအရာ
၁	မြို့နယ်မြေပုံ
* ၂	ကျေးရွာအုပ်စုမြေပုံ
၃	ကျေးရွာမြေပုံ
၄	ကျေးရွာအခြေခံအချက်အလက်များပုံစံ(၁)
၅	လူထုပူးပေါင်းပါဝင်သောလူမှုဆန်းစစ်ခြင်းနှင့်အကဲဖြတ်ခြင်း လုပ်ငန်းစဉ် (PSA/PRA) အကျဉ်းချုပ်ဇယား
၆	ကျေးရွာဖွံ့ဖြိုးရေးအစီအစဉ်အတွက်အသုံးပြုခဲ့သော PRA Toolsများနှင့် တစ်စုခြင်းစီအတွက်သုံးသပ်ချက်များ
၇	ကျေးရွာအုပ်စု၊ကျေးရွာကော်မတီဖွဲ့စည်းပုံဇယား
၈	ကျေးရွာဖွံ့ဖြိုးရေးဦးစားပေးအစီအစဉ်ပုံစံ (၃)
၉	ကျေးရွာအုပ်စုစီမံကိန်းလုပ်ငန်းခွဲရွေးချယ်ခြင်းပုံစံ (၄)
၁၀	ဦးစားပေးလုပ်ငန်းအကျဉ်းချုပ်ဇယား
၁၁	အစည်းအဝေးတက်ရောက်သူစာရင်းပုံစံ (၁၂)
၁၂	အစည်းအဝေးမှတ်တမ်း
၁၃	အစည်းဝေးပြုလုပ်သည့် ဓါတ်ပုံများ
၁၄	ကဏ္ဍအလိုက်ဦးစားပေးဖွံ့ဖြိုးရေးလုပ်ငန်းစဉ်များ
၁၅	ကျေးရွာဖွံ့ဖြိုးရေးစီမံချက်အရည်အသွေးထိန်းချုပ်မှု (Check list for VDP)

စေတုတ္ထရာမြို့နယ်ပြမြေပုံ



စေတုတ္ထရာမြို့နယ်
မကျေးတိုင်း
၁ လက်မ = ၂ မိုင်စကေး



ရည်ညွှန်းချက်

- တိုင်း၊ ပြည်နယ်ခြား -----
- မြို့နယ်ခြား - - - - -
- ကားလမ်း = = = = =
- မာယုရွာဆိုင်ရုံခြားမျဉ်း
- မြို့ ■
- မာယုရွာဆိုင်ရုံ ■
- မာယုရွာ ●
- မြစ်ချောင်း ~~~~~

လက်ပန်ကျင်းကျေးရွာအုပ်စု အခြေပြမြေပုံ



- ကျေးရွာအုပ်စု ■
- ကျေးရွာ ●
- ကျေးရွာအုပ်စုခြားမျဉ်း ······
- ချောင်း

မကွေးတိုင်းဒေသကြီး၊ မင်းဘူးခရိုင်၊ စေတုတ္ထရာမြို့နယ်၊ လက်ပန်ကျင်းကျေးရွာအုပ်စု၊
တောက်စွတ်ကျေးရွာ အကွက်ချမြေပုံ

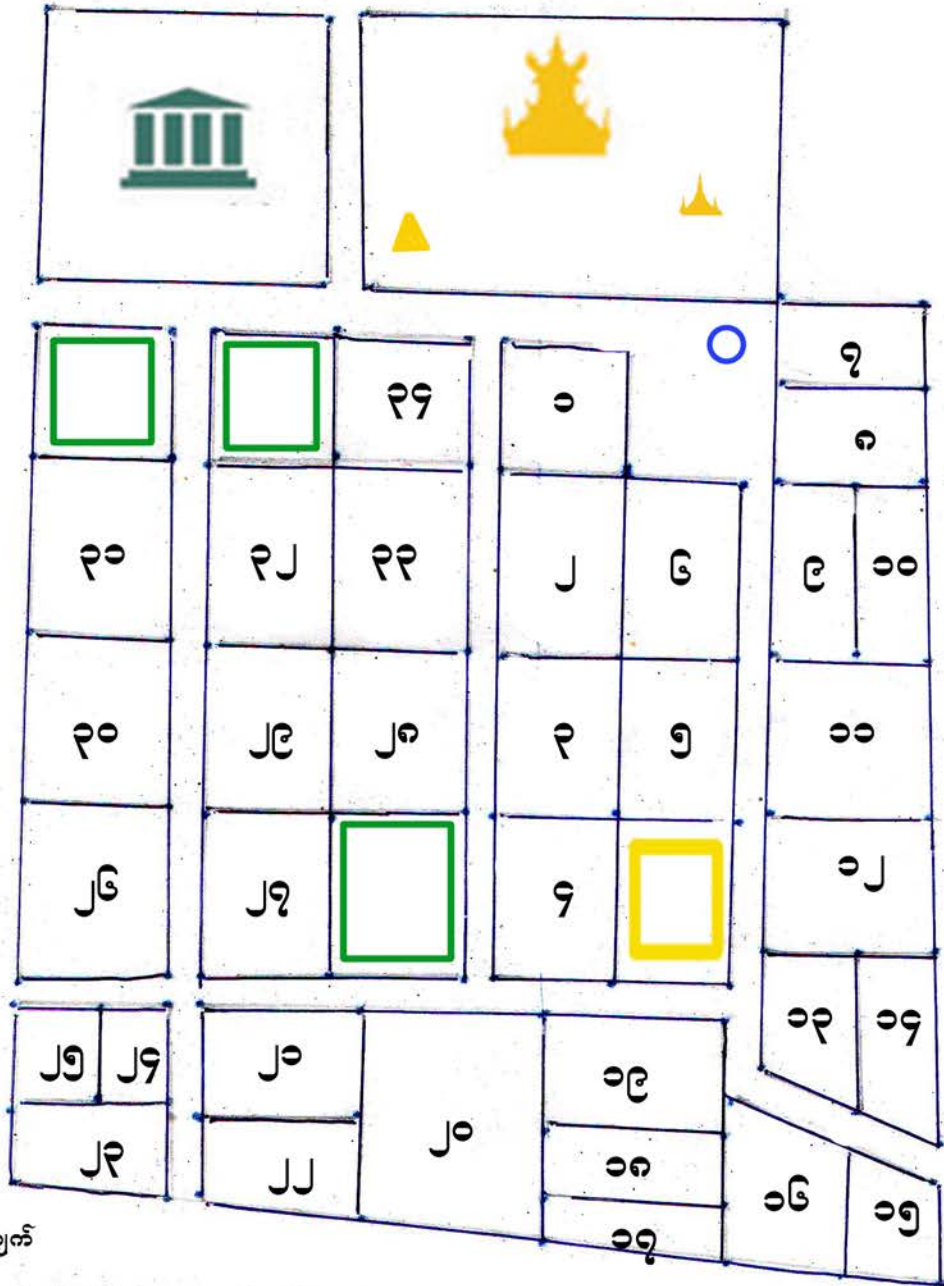
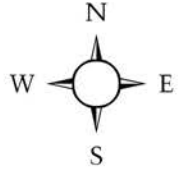

ရည်ညွှန်းချက်

- အိမ်ယာကွက်၊ မြေကွက်
- ဧရပ်
- ဧရတွင်း
- ဘုန်းတော်ကြီးကျောင်း
- ဧတီ
- သိမ်/မ္ဗာရှ်
- စာသင်ကျောင်း
- ကျေးရွာနယ်နိမိတ်
- ဝန်ထမ်းနေအိမ်

ကျေးရွာအုပ်စု	အိမ်ခြေ	အိမ်ထောင်စု	လူဦးရေ			စာသင်ကျောင်း အဆောက်အဦး မြားစာရင်း	ဘုန်းတော်ကြီးကျောင်း အဆောက်အဦး မြားစာရင်း	ဝညာမူ အဆောက်အဦး မြားစာရင်း	သာသာမူ အဆောက်အဦး မြားစာရင်း	ကျွန်းမာမူ အဆောက်အဦး မြားစာရင်း	မှယ်မြယ်
			လူ	မ	စုစုပေါင်း						
ထောက်စွတ်	၃၄	၃၃	၆၃	၀၀	၀၄၄	၀	၀	၄	၃	-	



လူထုဝဟိုပြုစီမံကိန်း၊စီမံကိန်းလက်ဦး
အပိုင်း-၃ ၂၉.၉.၂၀၁၅

ပုံစံ-၁ ကျေးရွာအခြေခံအချက်အလက်များ (Form PC 1)

လမ်းညွှန်ရွက်/ကျေးရွာတစ်ရွာသို့ ပထမဆုံးမိတ်ဆက်ရေးသွားရောက်သော အခါ လူထုစည်းရုံးရေးမှူးသည် ကျေးရွာခေါင်းဆောင်များအား ကျေးရွာအချက်အလက်များကို မေတ္တာရပ်ခံ၍ တောင်းခံရသည်။ ဤအချက်အလက်များကို စီမံကိန်းမိတ်ဆက်အစည်းဝေးမတိုင်မီ တောင်းခံရမည်။ စီမံကိန်းမိတ်ဆက်အစည်းဝေးတွင် လူထုစည်းရုံးရေးမှူးသည် ဤအချက်အလက်များအား စစ်ဆေးပေးမှန်ကန်အောင် ပြုလုပ်ရမည်။ ပြီးနောက်တွင် လူထုစည်းရုံးရေးမှူးမှ သတင်းအချက်အလက်ထိသို့ Tablets မှတစ်ဆင့် ပြည့်သွင်းရမည်။

ကျေးရွာအုပ်ချုပ်ရေးမှူးအမည် <i>ဒေါ်ခင်အိန်</i>	ကျေးရွာအုပ်ချုပ်ရေးမှူး၏ ဝန်ထမ်းအမည်	လူထုစည်းရုံးရေးမှူး၏ အမည် <i>ဒေါ်ခင်လင်း</i>
ပြည်နယ်၊ တိုင်းဒေသကြီး <i>မကွေး</i>	မြို့နယ် <i>ကျေးရွာ</i>	ကျေးရွာအုပ်စု <i>လက်ပံကျွန်း</i>
		ကျေးရွာ <i>ကျောက်ရွာ</i>

က. လူဦးရေ

လူမျိုးစု	အိမ်ထောင်စုအရေအတွက်	ကိုးကွယ်သည့်ဘာသာ	အိမ်ထောင်စုအရေအတွက်
လူမျိုးစု (၁) <i>ဗမာ</i>	<i>၃၆</i>	ဘာသာ (၁) <i>ဗုဒ္ဓ</i>	<i>၃၆</i>
လူမျိုးစု (၂) -----		ဘာသာ (၂) -----	
လူမျိုးစုစရာ -----		ဘာသာစရာ -----	

လူဦးရေ	အမျိုးသား (အရေအတွက်)	အမျိုးသမီး (အရေအတွက်)
လူဦးရေ	<i>၉၂</i>	<i>၇၃</i>
အိမ်ထောင်စုဦးရီး	<i>၂၉</i>	<i>၇</i>

(ခ) လက်လှမ်းမီ အသုံးပြုနိုင်သည့် အဆောက်အအုံများ

အဆောက်အအုံအမျိုးအစား	အမှတ် ခြံမပါ	ကျန်းမာရေး	အမှတ် ခြံမပါ	ဘာသာရေးအဆောက်အအုံ	အမှတ် ခြံမပါ
အထက်တန်းကျောင်း	<input type="checkbox"/>	ဆေးရုံ	<input type="checkbox"/>	ဧဝတီ	<input checked="" type="checkbox"/>
အလယ်တန်းကျောင်း	<input type="checkbox"/>	ကျန်းမာရေးဌာန	<input type="checkbox"/>	တုန်းကြီးကျောင်း	<input checked="" type="checkbox"/>
မူလတန်းကျောင်း	<input checked="" type="checkbox"/>	ကျန်းမာရေးဌာနခွဲ	<input type="checkbox"/>	ဟိန္ဒူဘုရားကျောင်း	<input type="checkbox"/>
မူကြိုကျောင်း	<input type="checkbox"/>	ဆေးပေးခန်း	<input type="checkbox"/>	ခရစ်ယာန်ကျောင်း	<input type="checkbox"/>
အခြား	<input type="checkbox"/>	အခြား	<input type="checkbox"/>	ဗလီ	<input type="checkbox"/>
				အခြား	<input type="checkbox"/>
မှတ်ချက်		မှတ်ချက်		မှတ်ချက်	

(ဂ) ကျွမ်းကျင်သူများမှတ်တမ်း ၊ ကျေးရွာတွင် နေထိုင်သော သို့မဟုတ် တခြားရွာမှ လာရောက်သော ကျွမ်းကျင်သူများ

(၁) တာဝန်ကျောင်း			(၂) ကျန်းမာရေး			(၃) လက်မှုပညာရှင်		
	ရွာတွင် နေထိုင်သူ	အခြားရွာမှ လာသူ		ရွာတွင် နေထိုင်သူ	အခြား ရွာမှ လာသူ		ရွာတွင် နေထိုင်သူ	အခြား မူလား
မူလတန်း ပြင်ဆင်ရေးဆရာမ	<input type="checkbox"/> ၁	<input type="checkbox"/> ၃	ဆရာဝန်	<input type="checkbox"/>	<input type="checkbox"/>	လက်သမား	<input type="checkbox"/> ၁	<input type="checkbox"/>
အထက်တန်း ပြင်ဆင်ရေးဆရာမ	<input type="checkbox"/>	<input type="checkbox"/>	လက်ထောက် ကျန်းမာရေးမှူး	<input type="checkbox"/>	<input type="checkbox"/>	ပန်းချီ	<input type="checkbox"/> ၁	<input type="checkbox"/>
အလယ်တန်း ပြင်ဆင်ရေးဆရာမ	<input type="checkbox"/>	<input type="checkbox"/>	အမျိုးသမီးကျန်းမာရေး	<input type="checkbox"/>	<input type="checkbox"/>	လျှပ်စစ်ဆိုင်ရာ	<input type="checkbox"/>	<input type="checkbox"/>

လူထုဗဟိုပြုစီမံကိန်း၊ စီမံကိန်းလက်ခွဲ
အပိုင်း-၃ ၂၉.၉.၂၀၁၅

အခြား	<input type="checkbox"/>	<input type="checkbox"/>	မာရေးဆရာမ	<input type="checkbox"/>	<input type="checkbox"/>	ရေခိုက်သွယ်သူ	<input type="checkbox"/>	<input type="checkbox"/>
အခြား	<input type="checkbox"/>	<input type="checkbox"/>	အရံသားများ	<input type="checkbox"/>	<input type="checkbox"/>	ကော်ပြင်ဆရာ	<input type="checkbox"/>	<input type="checkbox"/>
မှတ်ချက်			ပြည်သူကျန်းမာရေးလုပ်သား (၁)/(၂)					
			မှတ်ချက်					

(ဃ) ကျေးရွာသို့ ရောက်ရှိနိုင်သည့်လမ်းအခြေအနေ / ကျေးရွာတစ်ရွာသည် ၎င်း၏ကျေးရွာအုပ်စုနှင့် ဆက်သွယ်ထားသော လမ်းအခြေအနေ (အောက်ပါတို့ကိုပိုင်းပါ)

ကျောက်ကြမ်းလမ်း ကတ္တရာလမ်း ကွန်ကရစ်လမ်း မော်တော်ဆိုင်ကယ်လမ်း
 ကျောက်ခင်းလမ်း ပြေသားလမ်း လူသွားလမ်း အခြား _____

(င) ကျေးရွာဖွံ့ဖြိုးမှုစီမံချက်

- (၁) လူထုဗဟိုပြုစီမံကိန်းမထင်မီ ဤကျေးရွာတွင်ကျေးရွာဖွံ့ဖြိုးမှု စီမံချက်ရှိခဲ့ပါသလား? ပိုင်းပါ ✓
ရှိပါသည်/မရှိပါ/မသိပါ
- (၂) ရှိခဲ့ပါလျှင် ဤစီမံချက်ကို မည်သည့် ခုနှစ်တွင်ပြင်ဆင်ခဲ့ပါသနည်း? နှစ်-----/မသိပါ
- (၃) ဤစီမံချက်ကို ခြုံနယ်မှအတည်ပြုခဲ့ပါသလား? ပြုခဲ့ပါသည်/မပြုခဲ့ပါ /မသိပါ

(စ) ခရီးအကွာအဝေး

- (၁) ဤကျေးရွာ၏ဗဟိုမှ၎င်းကျေးရွာအုပ်စု၏ဗဟိုအထိခရီးမိုင်မည်မျှကွာဝေးသနည်း? မိုင်-----/မသိပါ **၅ မာလီ**
- (၂) ဤကျေးရွာမှ ၎င်းကျေးရွာအုပ်စုဗဟိုအထိသွားလာရာတွင်ကြာမြင့်သည့်အချိန် **၂၀ - မိနစ်**
 ခြောက်သွေ့ ရာသီတွင်ကြာချိန် ----- ထော်လာဂျီ/မော်တော်ဆိုင်ကယ်/ခြေလျှင်/လား/မော်တော်ဘုတ်/
 အခြား ----- စသည်တို့ဖြင့်သွားလျှင်ကြာမြင့်သည့်အချိန်
 မိုးရာသီတွင်ကြာချိန် ----- **၃၀ - မိနစ်** ----- ထော်လာဂျီ/မော်တော်ဆိုင်ကယ်/ခြေလျှင်/လား/မော်တော်ဘုတ်/
 အခြား ----- စသည်တို့ဖြင့်သွားလျှင်ကြာမြင့်သည့်အချိန်

(ဆ) ပတ်ဝန်းကျင်ဆိုင်ရာသဘာဝဘေးအန္တရာယ် -

ဤကျေးရွာတွင်ရေကြီးခြင်းကဲ့သို့ သဘာဝဘေးအန္တရာယ်ကျရောက်ဖူးခြင်းရှိပါသလား။
 မရှိပါ ရှိပါသည် ရှိလျှင်ခေါ်ပြပါ- **၂၀၁၅ - ချွယ် ရေကြီးခြင်းကြောင့် ပျက်စီးခဲ့ပါသည်။**

(ဇ) ကျေးရွာတွင် ဖွံ့စည်းထားသော အဖွဲ့အစည်းများ

လူထုဗဟိုပြုစီမံကိန်းမတိုင်မီ ဤကျေးရွာတွင် ကျေးရွာဖွံ့ဖြိုးရေးအတွက် အစိုးရ(သို့)ရွာသားများကိုယ်တိုင်(သို့) စီမံကိန်းတစ်ခုခုမှ ဖွံ့စည်းထားသည့် အဖွဲ့အစည်းများရှိပါသလား။

ရှိပါသည် အဖွဲ့ _____
 ရှိပါသည် အဖွဲ့ ၁ အဖွဲ့အစည်း _____
 မရှိပါ _____

ကျေးရွာခေါင်းဆောင် အမည် **ဒေါ်ခွင်စု**
 လက်မှတ် **ခွင်** ဇန.ရဲ့ **၁၁.၁.၂၀၁၆**
 လူထုစည်းရုံးရေးမှူး အမည် **ဒေါ်ခင်စု**
 လက်မှတ် **စု** ဇန.ရဲ့ **၁၁.၁.၂၀၁၆**

လူထုပူးပေါင်းပါဝင်သောလူမှုဆန်းစစ်ခြင်းနှင့်အကဲဖြတ်ခြင်းလုပ်ငန်းစဉ်(PSA/PRA)အကျဉ်းချုပ်

စဉ်	အကြောင်းအရာ	ရက်စွဲ	ဦးတည်အုပ်စု	တက်ရောက်သူ			အဓိကဆွေးနွေးချက်များ
				ကျား	မ	ပေါင်း	
၁	လူမှုစီးပွားအဆင့်သတ်မှတ်ခြင်း (Wealth Ranking)	၅၀၀.၁.၀၀	ချမ်းသာ၊ အလယ်အလတ်၊ နွမ်းပါးအုပ်စု	၁၁	၁၁	၂၂	ကျေးရွာလူမှုစီးပွားအုပ်စုများ၊ ခွဲခြားသတ်မှတ်နိုင်ရေးအတွက် အခြေခံစံနှုန်းများသတ်မှတ်ခြင်း ကျေးရွာသားများနှင့်အများသ ဘောတူခွဲခြားသတ်မှတ်ခြင်း
၂	ရာသီခွင်ပြပြက္ခဒိန် (Seasonal Calender)	၅၀၀.၁.၀၀	ကော်မတီဝင်၊ အမျိုးသမီး၊ အမျိုးသားများ	၁၁	၁၁	၂၂	ရာသီဥတု၊စိုက်ပျိုးသီးနှံများ၊ လယ်ယာလုပ်ငန်းများ၊ ဝင်ငွေထွက်ငွေ၊မွေးမြူ ရေးလုပ်ငန်းများ။
၃	ကျေးရွာလူနေမှုပြသယံဇာတမြေပုံ (social Map/Resource Map)	၅၀၀.၁.၀၀	ရပ်မိ၊ရပ်ဖ ကော်မတီဝင်များ	၁၁	၁၁	၂၂	အိမ်အမျိုးအစားများ၊အခြေခံ အဆောက်အဦများ၊လမ်းပန်း ဆက်သွယ်ရေးအခြေအနေ၊ လယ်ယာမြေမြစ်ရောင်း၊ ရေတွင်း၊ရေကန်သစ်တောများ
၄	ပြဿနာသစ်ပင် (Problem Tree)	၅၀၀.၁.၀၀	အမျိုးသား၊ အမျိုးသမီးများ	၁၁	၁၁	၂၂	ဆွေးနွေးထားသောအခြေခံ အဆောက်အဦများနှင့်အ သက်မွေးဝမ်းကြောင်းလုပ်ငန်းမျ ား
၅	ကျေးရွာ၏ဝါးနှစ်စာဦးစား ပေး အစီအစဉ်(Pair Wise)	၅၀၀.၁.၀၀	အမျိုးသားအုပ်စု၊ အမျိုးသမီးအုပ်စု၊ လူငယ်အုပ်စု၊ ရပ်မိရပ်ဖအုပ်စု	၁၁	၁၁	၂၂	အကျိုးပြုဦးရေအကျိုးခံစားခွင့် နှင့်အဓိကလိုအပ်ချက်များပေး မှုတည်ပြီးဆုံးဖြတ်သည်။
၆	အဖွဲ့အစည်းချိတ်ဆက်ပုံ (Venn Diagram)	၅၀၀.၁.၀၀	ရားအဖွဲ့၊ အုပ်ချုပ်ရေးအဖွဲ့၊ ကျေးရွာစီတော် အဖွဲ့	၁၁	၁၁	၂၂	ကျေးရွာတွင်ရှိအဖွဲ့အစည်းများ နှင့်ဖွံ့ဖြိုးရေးလုပ်ငန်းအတွက်ရိတ် ဆက် ဆောင်ရွက်လုပ်ကိုင်မှု
၇	ပင့်ကူအိမ်ကွန်ယက် (Spider Web)	၅၀၀.၁.၀၀	အမျိုးသား၊ အမျိုးသမီးများ	၁၁	၁၁	၂၂	အမျိုးသား၊ အမျိုးသမီးများတန်းတူအခွင့်အ ရေးရရှိမှုနှင့်မရရှိသည့်အ ကြောင်းအရင်းများ

လူထုပူးပေါင်းပါဝင်သောလူမှုဆန်းစစ်ခြင်းနှင့်အကဲဖြတ်ခြင်းလုပ်ငန်းစဉ်(PSA/PRA)အကျဉ်းချုပ်

စဉ်	အကြောင်းအရာ	ရက်စွဲ	ဦးတည်အုပ်စု	တက်ရောက်သူ			အဓိကဆွေးနွေးချက်များ
				ကျား	မ	ပေါင်း	
၁	လူမှုစီးပွားအဆင့်သတ်မှတ်ခြင်း (Wealth Ranking)	၅၀၀၂.၀၂.၀၀	ချမ်းသာ၊ အလယ်အလတ်၊ နွမ်းပါးအုပ်စု	၁၁	၁၁	၂၂	ကျေးရွာလူမှုစီးပွားအုပ်စုများ၊ ခွဲခြားသတ်မှတ်နိုင်ရေးအတွက် အခြေခံစံနှုန်းများသတ်မှတ်ခြင်း ကျေးရွာသားများနှင့်အများသ ဘောတူခွဲခြားသတ်မှတ်ခြင်း
၂	ရာသီခွင်ပြပြက္ခဒိန် (Seasonal Calender)	၅၀၀၂.၀၂.၀၀	ကော်မတီဝင်၊ အမျိုးသမီး၊ အမျိုးသားများ	၁၁	၁၁	၂၂	ရာသီဥတု၊စိုက်ပျိုးသီးနှံများ၊ လယ်ယာလုပ်ငန်းများ၊ ဝင်ငွေထွက်ငွေ၊ဗွေမြူ ရေးလုပ်ငန်းများ၊
၃	ကျေးရွာလူနေမှုပြသယံဇာတမြေပုံ (social Map/Resource Map)	၅၀၀၂.၀၂.၀၀	ရပ်မိ၊ရပ်ဖ ကော်မတီဝင်များ	၁၁	၁၁	၂၂	အိမ်အမျိုးအစားများ၊အခြေခံ အဆောက်အဦများ၊လမ်းပန်း ဆက်သွယ်ရေးအခြေအနေ၊ လယ်ယာမြေမြစ်ချောင်း၊ ရေတွင်းရေကန်သစ်တောများ
၄	ပြဿနာသစ်ပင် (Problem Tree)	၅၀၀၂.၀၂.၀၀	အမျိုးသား၊ အမျိုးသမီးများ	၁၁	၁၁	၂၂	ဆွေးနွေးထားသောအခြေခံ အဆောက်အဦများနှင့်အ သက်မွေးဝမ်းကြောင်းလုပ်ငန်းမျ ား
၅	ကျေးရွာ၏ငါးနှစ်စာဦးစား ပေး အစီအစဉ်(Pair Wise)	၅၀၀၂.၀၂.၀၀	အမျိုးသားအုပ်စု၊ အမျိုးသမီးအုပ်စု၊ လူငယ်အုပ်စု၊ ရပ်မိရပ်ဖအုပ်စု	၁၁	၁၁	၂၂	အကျိုးပြုဦးရေအကျိုးခံစားခွင့် နှင့်အဓိကလိုအပ်ချက်များပေး မှုတည်ပြီးဆုံးဖြတ်သည်။
၆	အဖွဲ့အစည်းမျှော်ဆက်ပုံ (Venn Diagram)	၅၀၀၂.၀၂.၀၀	ရူးအဖွဲ့ အုပ်ချုပ်ရေးအဖွဲ့၊ ကျေးရွာစီတောက် အဖွဲ့	၁၁	၁၁	၂၂	ကျေးရွာတွင်ရှိအဖွဲ့အစည်းများ နှင့်ဖွံ့ဖြိုးရေးလုပ်ငန်းအတွက်ရိတ် ဆက် ဆောင်ရွက်လုပ်ကိုင်မှု
၇	ပင့်ကူအိမ်ကွန်ယက် (Spider Web)	၅၀၀၂.၀၂.၀၀	အမျိုးသား၊ အမျိုးသမီးများ	၁၁	၁၁	၂၂	အမျိုးသား၊ အမျိုးသမီးများတန်းတူအခွင့်အ ရေးရရှိမှုနှင့်မရရှိသည့်အ ကြောင်းအရင်းများ

၈	အမျိုးသား၊ အမျိုးသမီးများ၏ တနေ့တာလုပ်ငန်းသုံးသ ပ်မှု (Men/Women timeline)	၅၀၀.၀၀၀	အမျိုးသား၊ အမျိုးသမီးများ	၁၁	၁၁	၂၂	အမျိုးသား၊ အမျိုးသမီးများ၏တနေ့တာအလု ပ်ချိန်နှင့်အားလပ်ချိန်များသုံးသပ် ချက်
၉	အိမ်ပက်ပြမြေပုံ (Dream Map)	၅၀၀.၀၀၀	ကျေးရွာစီထောက် အဖွဲ့၊ကျေးရွာလူထု	၆	၆	၁၂	နောင်တချိန်ကျေးရွာတွင် ဖြစ်စေလိုသောအနာဂတ်မြင်ကွင် များထည့်သွင်းရေးဆွဲခြင်း
၁၀	ကျေးရွာသမိုင်းကြောင်း (village Histoy)	၅၀၀.၀၀၀	ကျေးရွာစီထောက် အဖွဲ့၊ကျေးရွာလူထု	၆	၆	၁၂	ကျေးရွာဖြစ်ပေါ်လာပုံ သမိုင်းကြောင်း

ဥက္ကဋ္ဌအဖွဲ့အဖွဲ့ဝင်များ စံနှုန်းစာရင်း

ပြည်နယ် အစိုးရအဖွဲ့..... ကျေးဇူးတင်စွာ ကျွမ်းကျင်ရေးများ အဖွဲ့ဝင်များ..... ရက်စွဲ 11.11.2016.

အခြားအရာ	ရင်းသား	အလယ်အလတ်	မြင့်မား
နေထိုင်အခြေအနေ	အုပ်စု၊ မြို့နယ် ပျဉ်းမင်း	အုပ်စု၊ မြို့နယ် ဝါးတိုက်	ဝါးမင်း၊ သာယာဝတီ ဝါးတိုက်၊ ဝါးတိုက်
တစ်ပညာဆိုင်ရာ	အုပ်စု၊ အုပ်စု စု၊ ဝါးမင်း	အုပ်စု ဝါးမင်း (အစား)	ဝါးမင်း
လယ်ယာမြေပိုင်ဆိုင်မှု	ကျွမ်းကျင် (၃) ဧက	ကျွမ်းကျင် (၂) ဧက	လယ် (၁) ဧက
အဖွဲ့ဝင် ဝါးမင်း	အုပ်စု	စု (၂) ဧက ဝါးမင်း (၁) ဧက	ဝါးမင်း (၁) ဧက
တစ်ပညာဆိုင်ရာ	၅၀ ဝါးမင်း	၈၀ ဝါးမင်း	၃ ဝါးမင်း အစား
အခြားအရာ	အုပ်စု	(၆) ဝါးမင်း	လယ်ယာလက်စား
ပုဂ္ဂလိကအဖွဲ့အစည်း	၅ ဝါးမင်း	၂၀ ဝါးမင်း	၈ ဝါးမင်း

ကျွမ်းကျင် - ၁၁

ဝါးမင်း - ၁၁

ဆေးဥက္ကဋ္ဌ. နယ်၊ လက်ပံကျင်း ရပ်ဦး ၊ ဆေးကုရေးဌာန ဥက္ကဋ္ဌ ဦးကျော်စွာ

ဆုံးသပ်ချက်

တ.ရ. - 11.1.2016

စာရေးချိန် - 9:30

ဖိုးချိန် - 10:00

တ.ရ. - ရေညှိ - ရေခဲ - ချိန်

ဆေးကုရေးဌာန ဥက္ကဋ္ဌ ဦးကျော်စွာ ကား စီးဆင်းရာ၊ နယ်လမ်းကမ်း၊ ဘဝန်
ပျက် ဆုံးချိန်၊ ဘယ်မှာ ကြပါသည်။ နယ်လမ်း စပ်ရာတွင် တ.ရ. စီမံ နေရာမှာ ဖျက်ခင်း
ပျက်ကပ် ၊ ညှပ်ဖျက် ၊ လက်ပံကျင်း ပျက်ခင်း မှ ဆုံးချက် ၊ ဆိုက်ကပ် ၊ ဖျက် ၊ တိဇာ ၊
လယ်ယာစေ့ပျက်ခင်း မှ တွင် ကျင်းစေ့ (၃) ဧက ၊ ကျွဲနား ပျက်ခင်း မှ တွင် နား (၃) ဧက
တစ်ခုစီ ဖျက်ခင်း မှ (၅၀) ၊ ဆေးရပ်ကွက် မူလ မှ ဘယ် တစ်ခုစီ ကျင်း မှ မူလ မှ ဖျက်
ခင်းပေါင်း (၅) ဧက ကြပါသည်။

နယ်လမ်းကမ်း မြောင်းတွင် တ.ရ. စီမံ နေရာ ဖျက်ခင်း ၊ ဝါးတိုက် ၊ ညှပ်ဖျက်
လက်ပံကျင်း ပျက်ခင်း မှ ဆိုက်ကပ် ၊ တိဇာ ၊ လယ်ယာစေ့ပျက်ခင်း မှ (၂) ဧက ၊ ကျွဲနား ပျက်
ခင်း မှ နား (၂) ဧက ၊ ဝက် (၁) ဧက ၊ တစ်ခုစီ ဖျက်ခင်း မှ (၈) ချိန် ၊ ဆေးရပ်ကွက်
မူလ မှ (၆) ချိန် ၊ မူလ မှ ဖျက်ခင်း (၂) ဧက ကြပါသည်။

ဘယ် မြောင်းတွင် တ.ရ. စီမံ နေရာ ဝါးစမ်းခင်း ၊ ဝါးတိုက် ၊ ဘက်ကပ်ပျက်
လက်ပံကျင်း ပျက်ခင်း မှ ဖျက်ခင်း ၊ လယ်ယာစေ့ပျက်ခင်း မှ လယ် (၁) ဧက ၊ ကျွဲနား ပျက်ခင်း မှ
ဝက် (၁) ဧက ၊ တစ်ခုစီ ဖျက်ခင်း မှ (၃) ချိန် ၊ ဆေးရပ်ကွက် မူလ မှ မူလကပ်
ခင်းပေါင်း (၈) ဧက ကြပါသည်။

ပါဝင်ဆွေးနွေးသူ
ကျား (၁၁) ခဦး
မ (၁၁) ခဦး

အိတ်ကပ္ပာလ ဘဉ် မိုးစုနည်း ငယ်ရွာဖွားဖို့ ဖီးဖျားပွဲတော် ကျင်းပသော လဖြစ်
သည်။ ပဲခူးငုံ ပေါင်းတိုးခြင်း လုပ်ငန်းများရှိသည်။ တွင်းရေ၊ မိတ်ခမ်းရေ ကိုစားနည်း ဖြစ်ပြီး
ဌာနများ၊ ငွေလွှာတစ်ရပ် ရောက်ရှိပြီး ဖြစ်ပွားတတ်သည်။ ဝေငွေများဖို့ ဝှက်ရေ နောင်ကား
ရှိသော လဖြစ်သည်။

တပ်ဆင်ဖျားလ ဘဉ် ချမ်းစေးသော လဖြစ်ပြီး နှာခေး၊ ချောင်းနိုး ရောက်ရှိပြီး
ဖြစ်ပွားတတ်သည်။ စားထက်ပဲ ဖြစ်ပြီး၊ ပျားအင်း၊ ပဲခက်ကံ၊ ခေပဲ စိုက်ဖျိုးခြင်း များလုပ်ကိုင်ကြသည်။
ကယ်လွဲ ကျင်းပ ကြပြီး၊ တွင်းရေ ကျရေကို စားနည်းဖြစ်သည်။ ဝေငွေများဖို့ ဝှက်ရေ နည်းသော
လဖြစ်သည်။

အိတ်ကပ္ပာလ ဘဉ် ချမ်းစေးသော လဖြစ်သည်။ ပေါင်းတိုး ဇွဲလုပ်ငန်း များရှိပြီး တွင်းရေ ကျ
ရေကို စားနည်းဖြစ်သည်။ နှာခေး၊ ချောင်းနိုး ရောက်ရှိပြီး ဖြစ်ပွားတတ်သည်။ ဝေငွေ များဖို့ ဝှက်ရေ
နည်းသော လဖြစ်သည်။

ပြာဘိုလ ဘဉ် ချမ်းစေးသော လဖြစ်ပြီး ဝေငွေချမ်းခင်ရေကံ ချပွဲ ရှိသည်။ ပဲခက်ကံသိမ်း
ခြင်းလုပ်ငန်း များလုပ် ကိုင်ကြသည်။ နှာခေး၊ ချောင်းနိုး ရောက်ရှိပြီး ဖြစ်ပွားတတ်ပြီး တွင်းရေနှင့် ကျရေ
ကိုစားနည်းဖြစ်သည်။ ဝေငွေ များဖို့ ဝှက်ရေ နည်းသော လဖြစ်သည်။

တပျံတုံသ ဘဉ် ချမ်းစေးသော လဖြစ်ပြီး ထမင်းနီချိုး ပွဲတော် ရှိသည်။ စားထက်ပဲ သိမ်း
ခြင်းလုပ်ငန်း များလုပ် ကိုင်ကြပြီး တွင်းရေ၊ ကျရေကို စားနည်းဖြစ်သည်။ များစွာ ခေါင်းကိုက်ရောက်
ရှိပြီး ဖြစ်ပွားတတ်ပြီး ဝေငွေ များဖို့ ဝှက်ရေ နည်းသော လဖြစ်သည်။

ဝေပေါင်းလ ဘဉ် ရာဘီဥတု ပျံစိုက်သော လ ဖြစ်ပြီး ပဲခူးငုံသိမ်း ဇွဲလုပ်ငန်း များ
ရှိသည်။ ဘားရွတ်ပျံ ပွဲတော် ရှိပြီး တွင်းရေ ကျရေ ကို စားနည်းဖြစ်သည်။ များစွာ ခေါင်းကိုက်
ရောက်ရှိပြီး ဖြစ်ပွားတတ်ပြီး ဝေငွေ များဖို့ ဝှက်ရေ နည်းသော လ ဖြစ်သည်။

ပါဝင်ဆွေးနွေးသူ
ဣာ (၁၁ ဦး)
မ (၁၁ ဦး)

ပြဿနာ သစ်ပင် ရေးဆွဲခြင်း

ရက်စွဲ 12.1.2016

အကျိုးတရား

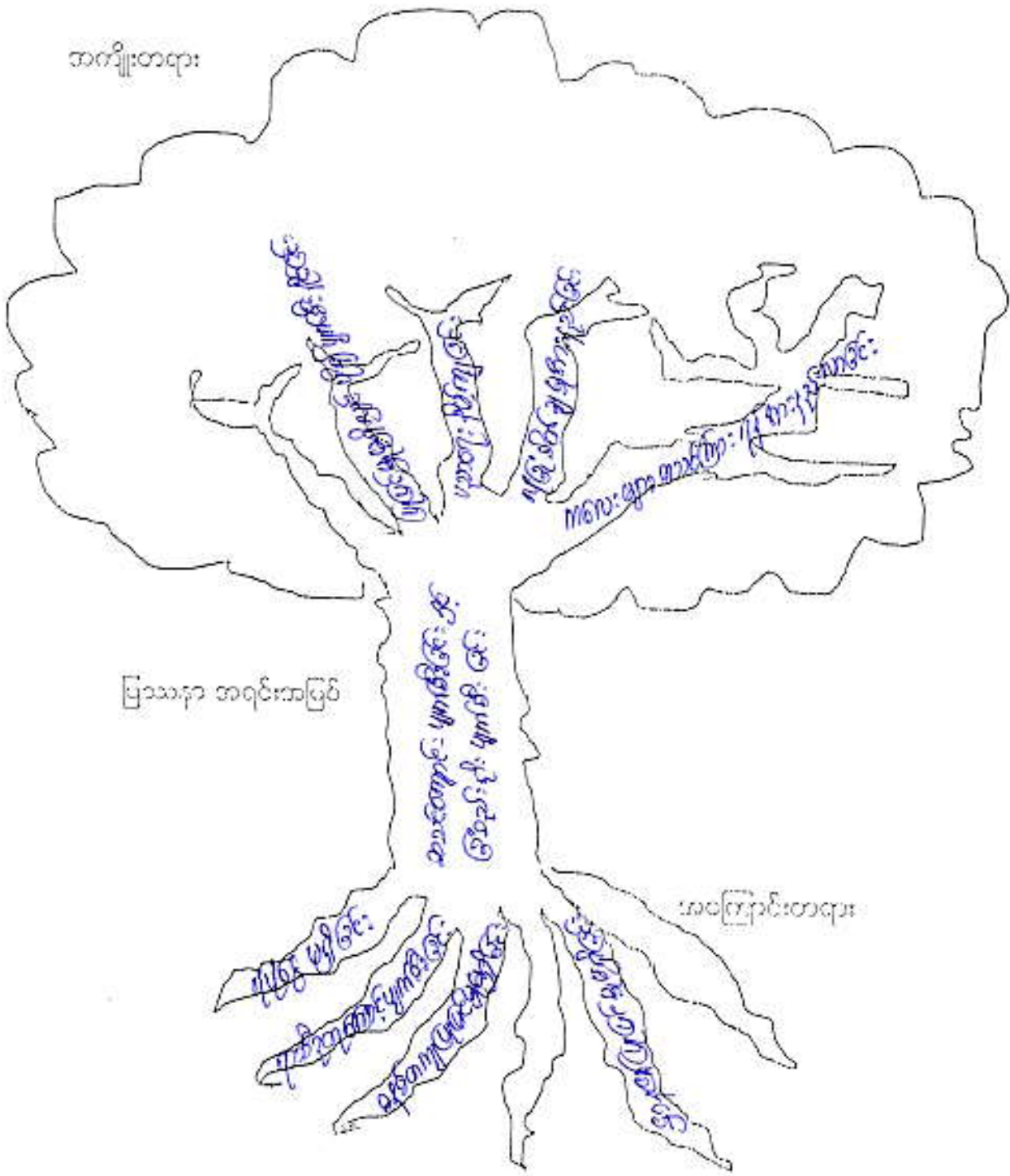

ပြဿနာ အရင်းအမြစ်

အကြောင်းတရား

ပြဿနာ ဖြေရှင်းမှု စက်ဝန်း

မြို့နယ် မောင်တူ..... ကျေးရွာအုပ်စု လက်ပံကျွန်း ကျေးရွာ အောက်ရင်..... ရက်စွဲ ၂၉.၁.၂၀၂၆

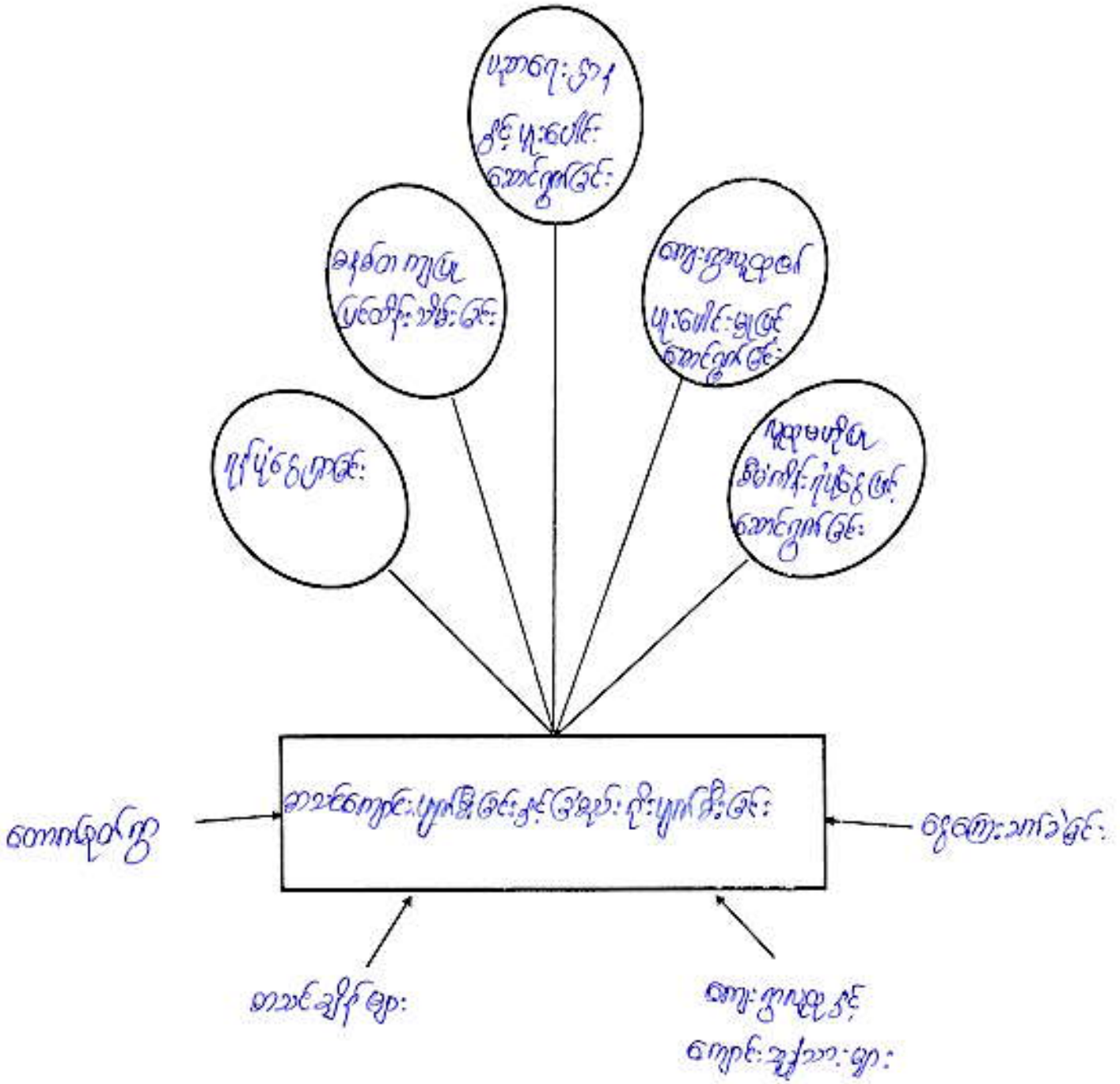

ပါဝင်ဆွေးနွေးသူ -
 ကျား - ၅
 မ - ၃

မှတ်တမ်းတင်သူ
 ကမာန် - မိုးမောင်မောင်
 လက်မှတ် -

ဆေးတူညီမျှခြင်း၊ လက်ပံကျင်း စုပုံစု၊ ဆေးကုစေရန် ပြောဆိုခြင်း

ခက်ခဲ

၁၅.၅ - ၁၇. ၁. ၂၀၁၆

ခင်းဆွေးနွေးချိန် - ၂:၁၅

ဖွဲ့စည်းချိန် - ၃:၃၀

စာချိန် - ၀၀:၁၅

၁၅.၅ - စုစည်းဆွေးနွေးမှု

ဆေးကုစေရန် ဆေးကုစေရန်နှင့် ဖွဲ့စည်းချိန် ပျက်စီးခြင်းနှင့် ဆေးကုစေရန်

များ ဆေးကုစေရန် ဖွဲ့စည်းချိန် ဖွဲ့စည်းချိန် ဖွဲ့စည်းချိန် ဆေးကုစေရန်နှင့်

ဖွဲ့စည်းချိန် ပျက်စီးခြင်းကို ဆေးကုစေရန် ဆေးကုစေရန် ဖွဲ့စည်းချိန် ဖွဲ့စည်းချိန်

ဆေးကုစေရန် ဖွဲ့စည်းချိန် ဖွဲ့စည်းချိန် ဖွဲ့စည်းချိန် ဆေးကုစေရန် ဖွဲ့စည်းချိန်

ဆေးကုစေရန် ဖွဲ့စည်းချိန် ဖွဲ့စည်းချိန် ဖွဲ့စည်းချိန် ဆေးကုစေရန် ဖွဲ့စည်းချိန်

ဆေးကုစေရန် ဖွဲ့စည်းချိန် ပျက်စီးခြင်းနှင့် ဆေးကုစေရန် ဖွဲ့စည်းချိန်

၁၅.၅ - ၁၇. ၁. ၂၀၁၆

၁၅.၅ - ၁၇. ၁. ၂၀၁၆

၁၅.၅ - ၁၇. ၁. ၂၀၁၆

အမျိုးသား အဖွဲ့

- ၁။ အသစ်ကျောင်း ဖြစ်ရန် ၊
- ၂။ ကျွန်ုပ်တို့ ဂေဟဗေဒ ပုံစံ အသစ် ဖြစ်ရန် ၊
- ၃။ စီမံခန့်ခွဲရေး အဖွဲ့ ဖွဲ့စည်းရန် ၊
- ၄။ စောင့်ရှောက် ၊ ထိန်းသိမ်းရေး ကျန်းမာရေး အဖွဲ့အစည်း ဖွဲ့စည်းရန် ၊
- ၅။ အခြေခံကျောင်း ဆောက်လုပ်ရန် ၊
- ၆။ ကျွန်ုပ်တို့ ကျောင်း စီမံခန့်ခွဲရေး အဖွဲ့အစည်း ဖွဲ့စည်းရန် ၊
- ၇။ အခြေခံအဆောက်အအုံ ဆောက်လုပ်ရန် ၊
- ၈။ ကျောင်း အဖွဲ့အစည်း ဖွဲ့စည်းရန် ၊
- ၉။ ကျွန်ုပ်တို့ အဖွဲ့အစည်း ဖွဲ့စည်းရန် ၊

အမျိုးသမီး အဖွဲ့

- ၁။ အသစ်ကျောင်း ဖြစ်ရန် ၊
- ၂။ ကျွန်ုပ်တို့ အဖွဲ့အစည်း ဖွဲ့စည်းရန် ၊
- ၃။ ကျွန်ုပ်တို့ ပုံစံ အသစ် ဖြစ်ရန် ၊
- ၄။ စောင့်ရှောက် ၊ ထိန်းသိမ်းရေး ကျန်းမာရေး အဖွဲ့အစည်း ဖွဲ့စည်းရန် ၊
- ၅။ အခြေခံအဆောက်အအုံ ဆောက်လုပ်ရန် ၊
- ၆။ အသစ်ကျောင်း အဖွဲ့အစည်း ဖွဲ့စည်းရန် ၊
- ၇။ ကျွန်ုပ်တို့ အဖွဲ့အစည်း ဖွဲ့စည်းရန် ၊
- ၈။
- ၉။

လုပ်ငန်းခွင်ကူးလမ်းဆက်ခံ နှိုင်းယှဉ်စာတမ်း

ရက်စွဲ ၂၂. ၁. ၂၀၂၆

	စာအုပ်စာတမ်း အမျိုးအစား	စာအုပ်စာတမ်း အမျိုးအစား	စာအုပ်စာတမ်း အမျိုးအစား	စာအုပ်စာတမ်း အမျိုးအစား	စာအုပ်စာတမ်း အမျိုးအစား	စာအုပ်စာတမ်း အမျိုးအစား	စာအုပ်စာတမ်း အမျိုးအစား
စာအုပ်စာတမ်း အမျိုးအစား							
စာအုပ်စာတမ်း အမျိုးအစား							
စာအုပ်စာတမ်း အမျိုးအစား							
စာအုပ်စာတမ်း အမျိုးအစား							
စာအုပ်စာတမ်း အမျိုးအစား							
စာအုပ်စာတမ်း အမျိုးအစား							
စာအုပ်စာတမ်း အမျိုးအစား							

ကျောင်း
အုပ်စု
အမျိုးအစား

ပုဂံတိုင်းဒေသကြီး

ပါဝင်ရေး: ၅၅ ဘူ
ကျား: ၁၁
မ: ၁၁

- Cal
- ဒီဂရီစာတမ်း

ကျေးဇူးလူမှုရေး အထောက်အပံ့ဆောင်ရွက်ရန်အတွက် အခက်အခဲများအပေါ် ခန့်မှန်း ငွေကြေး တွက်ချက်မှုဇယား

ရက်စွဲ ၂၉.၁.၂၀၂၆.....

စဉ်	ဦးစားပေး ခြေကုင်း ရမည့် အခက်အခဲ	ပြေရှင်းရမည့်	လိုအပ်သော အလှူငွေ ပမာဏ	ဆောင်ရွက်မည့် ကာလ	တာဝန်ခံမည့် အဖွဲ့	ပတ်ချက်
၁။	အောင်စောမြင့်၏ ၂၆ (၂၅) နှစ် ဝမ်းဗိုက် ဝမ်းဗိုက် ဝမ်းဗိုက်	အောင်ကျော်စွန်း ဝမ်းဗိုက် ဝမ်းဗိုက်	၇၀၀၀၀၀၀	၂၀၂၆	အောင်စောမြင့် ဝမ်းဗိုက်	၂၀၂၆
၂။	ကျော်စွန်း ဝမ်းဗိုက် ဝမ်းဗိုက်	ကျော်စွန်း ဝမ်းဗိုက် ဝမ်းဗိုက်	၅၀၀၀၀၀၀	၂၀၂၆	ကျော်စွန်း ဝမ်းဗိုက်	၂၀၂၆
၃။	အောင်စောမြင့်၏ ဝမ်းဗိုက် ဝမ်းဗိုက်	အောင်စောမြင့်၏ ဝမ်းဗိုက် ဝမ်းဗိုက်	၅၀၀၀၀၀၀	၂၀၂၆	အောင်စောမြင့် ဝမ်းဗိုက်	၂၀၂၆
၄။	အောင်စောမြင့်၏ ဝမ်းဗိုက် ဝမ်းဗိုက်	ကျော်စွန်း၏ ဝမ်းဗိုက် ဝမ်းဗိုက်	၆၀၀၀၀၀၀	၂၀၂၆	ကျော်စွန်း၏ ဝမ်းဗိုက် ဝမ်းဗိုက်	၂၀၂၆
၅။	အောင်စောမြင့်၏ ဝမ်းဗိုက် ဝမ်းဗိုက်	ကျော်စွန်း၏ ဝမ်းဗိုက် ဝမ်းဗိုက်	၅၀၀၀၀၀၀	၂၀၂၆	ကျော်စွန်း၏ ဝမ်းဗိုက် ဝမ်းဗိုက်	၂၀၂၆
၆။	အောင်စောမြင့်၏ ဝမ်းဗိုက် ဝမ်းဗိုက်	အောင်စောမြင့်၏ ဝမ်းဗိုက် ဝမ်းဗိုက်	၅၀၀၀၀၀၀	၂၀၂၆	အောင်စောမြင့် ဝမ်းဗိုက်	၂၀၂၆
၇။						
၈။						
၉။						
၁၀။						

ပါပင်ဆွေးနွေးသူ
 ကျား - ၂၂
 မ - ၂၁

ပတ်တမ်းတင်သူ
 အောင်စောမြင့် -
 အောင်စောမြင့် -

မင်းကုတ်ပိမ် သုံးသပ်ခြင်း (Cobweb)

အမျိုးသမီး အဖွဲ့ / အမျိုးသား အဖွဲ့

ရက်စွဲ 11.11.2016

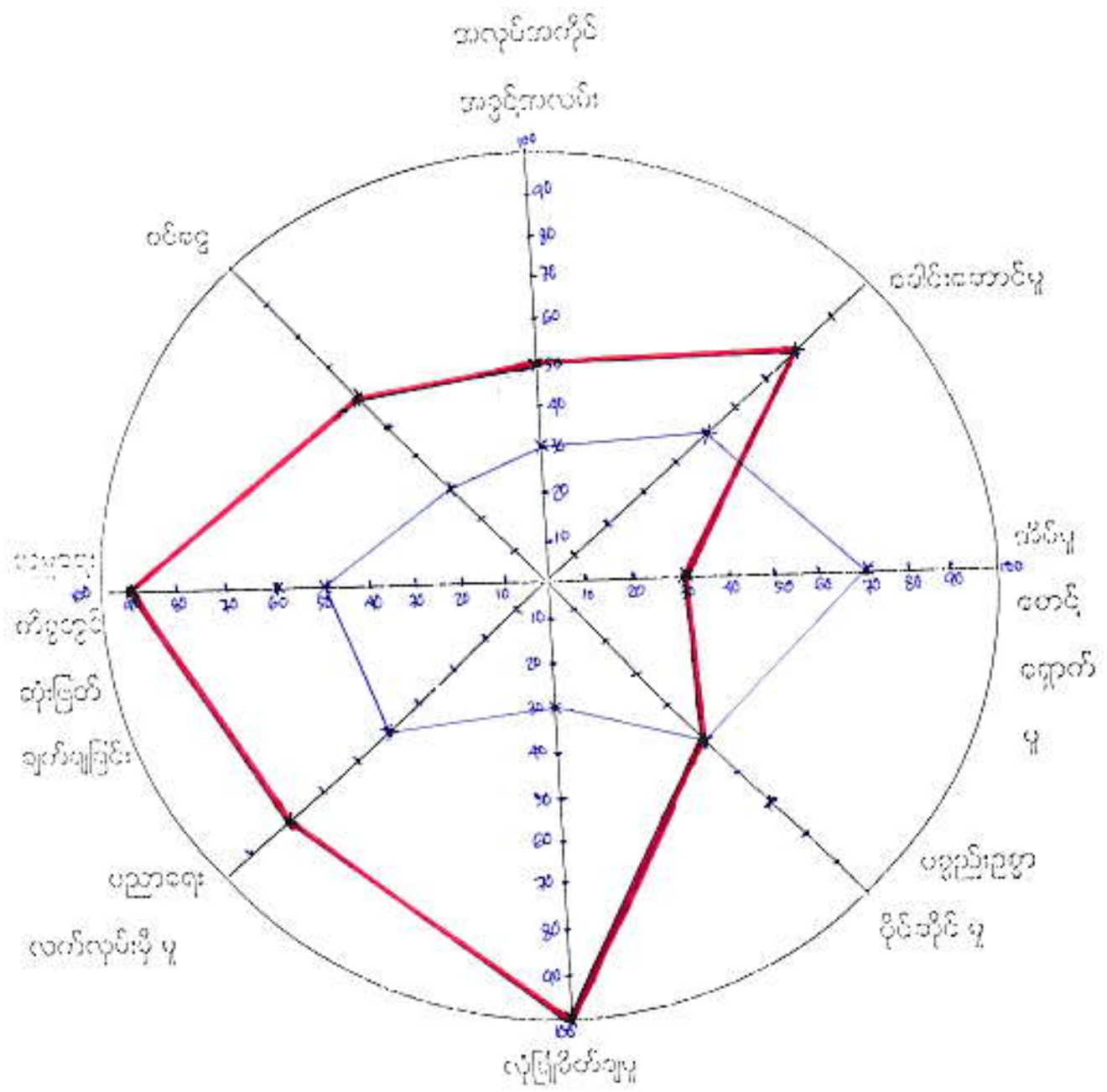

- စိမ်းဘေး (၁၁ ဦး)
- ကိုရီးယား (၁၁ ဦး)

ဆေးကုသရေးဌာန | လက်ပံကျင်းကုန်စုံ | ဆေးကုသရေးဌာန စာမျက်နှာ: ၁၁

ပင်မကုန်စုံ: သစ်ချက်

ရက်စွဲ - 11.1.2016

ဆောင်ရွက်ချိန် - 10:00

စီးဆင်းချိန် - 10:30

စာချိန် - 00:30

ရက်စွဲ - စတင်: ၈:၀၀

ဆေးကုသရေးဌာန စာမျက်နှာ: ၁၁ | ကျေးဇူးပြု၍ ပင်မကုန်စုံ: သစ်ချက်ကို ကျွန်ုပ်

(၈) သစ်ချက်ဖြင့် လေ့လာဆောင်ရွက်ရန်

(၁) ကုန်စုံကိုင်တွင်ကုန်စုံကုန်စုံ -

ကုန်စုံကိုင်တွင်ကုန်စုံကုန်စုံ: ကျေးဇူးပြု၍ စာမျက်နှာ: ၁၁ မှာ သစ်ချက် (၃၀) ဖြစ်ပါသည်။

စာမျက်နှာ: ၁၁ မှာ အခြားကုန်စုံကိုင်တွင်ကုန်စုံကုန်စုံ: ကျေးဇူးပြု၍ သစ်ချက် (၅၀) ဖြစ်ပါသည်။

(၂) ဝါးစောင်ဖြင့် -

ဝါးစောင်ဖြင့်ဆေးကုသရေးဌာန စာမျက်နှာ: ၁၁ မှာ သစ်ချက် (၅၀) ဖြစ်ပါသည်။

စာမျက်နှာ: ၁၁ မှာ သစ်ချက် (၁၀) ဖြစ်ပါသည်။

(၃) ကုန်စုံကိုင်တွင်ဆေးကုသရေးဌာန -

ကုန်စုံကိုင်တွင်ဆေးကုသရေးဌာနတွင် စာမျက်နှာ: ၁၁ မှာ သစ်ချက် (၇၀) ဖြစ်ပါသည်။ စာမျက်နှာ: ၁၁ မှာ သစ်ချက် (၃၀) ဖြစ်ပါသည်။

(၄) ပစ္စည်းပစ္စည်းပိုင်ဆိုင်မှု -

ပစ္စည်းပိုင်ဆိုင်မှုဖြင့်ဆေးကုသရေးဌာန စာမျက်နှာ: ၁၁ မှာ သစ်ချက် (၅၀) ဖြစ်ပါသည်။ စာမျက်နှာ: ၁၁ မှာ သစ်ချက် (၅၀) ဖြစ်ပါသည်။

(၅) ပညာရေးလက်ကွပ်ဖို့ခွင့် -

ပညာရေးလက်ကွပ်ဖို့ခွင့်တွင် စာမျိုးစာပီးများသည် (၅၀) % ဖြစ်ပြီး စာမျိုးစာပီးများသည်

(၈၀) % ဖြစ်ကြသည်။

(၆) ဂုဏ်ထူးဆောင်များ -

ဂုဏ်ထူးဆောင်များတွင် ထောက်ပံ့ရေးကော်မရှင် စာမျိုးစာပီးများသည် (၃၀) % ဖြစ်ပြီး

စာမျိုးစာပီးများသည် (၁၀၀) % ဖြစ်သည်။

(၇) ဂုဏ်ထူးဆောင်များတွင် ဆုံးဖြတ်ချက်ချခြင်း -

ဂုဏ်ထူးဆောင်များတွင် ဆုံးဖြတ်ချက်ချခြင်းတွင် စာမျိုးစာပီးများသည် (၅၀) % ဖြစ်ပြီး

စာမျိုးစာပီးများသည် (၉၀) % ဆုံးဖြတ်ချက်ချကြသည်။

(၈) ဝင်ငွေ -

ဝင်ငွေ ဂုဏ်ထူးဆောင်များတွင် ထောက်ပံ့ရေးကော်မရှင် စာမျိုးစာပီးများသည် (၃၀) % ဖြစ်ပြီး

စာမျိုးစာပီးများသည် (၉၀) % ဖြစ်ကြသည်။

ပါဝင်ဆွေးနွေးသူ

ကျား - ၁၁ ဦး

မ - ၁၁ ဦး

ကျေးဇူးတင် အမျိုးသမီး ၁၁ ဦး / အမျိုးသား ၆ ဦး

လှပေ့ ကျေးဇူးပြုပေးတာ

ရက်စွဲ 11.1.2016

အမျိုး	အမျိုးသမီး တစ်နေ့တာ လုပ်ဆောင်ချက်
၁၀၀၀	ဧပြီ ချိန်
၂၀၀၀	ဧပြီ ချိန်
၃၀၀၀	ဧပြီ ချိန်
၄၀၀၀	ဆွမ်း ချက်
၅၀၀၀	ထမင်းစား
၆၀၀၀	ဖာ ကျင်း ချိန် ကလုပ် ချွား
၇၀၀၀	ကလုပ် ချိန်
၈၀၀၀	ကလုပ် ချိန်
၉၀၀၀	ကလုပ် ချိန်
၁၀၀၀၀	ကလုပ် ချိန်
၁၀၀၀၀	ထမင်းစား တက်စာကျွေး
၁၂၀၀၀	ဖာ ကျင်း ချွား နှားကျောင်း
၁၃၀၀၀	ကလုပ် ချိန်
၁၄၀၀၀	ကလုပ် ချိန်
၁၅၀၀၀	ကလုပ် ချိန်
၁၆၀၀၀	ဧပြီ ချိန် ထမင်း ချက်
၁၇၀၀၀	ကျွေး ထမင်း ချက်
၁၈၀၀၀	တက်စာကျွေး ထမင်းစား
၁၉၀၀၀	ကျွေး ချိန်ကောင် TV စာနဲ့
၂၀၀၀၀	ကျွေး ချိန် ယုတ်စာ
၂၁၀၀၀	ဧပြီ ချိန် ဧပြီ ချိန်
၂၂၀၀၀	ဧပြီ ချိန်
၂၃၀၀၀	ဧပြီ ချိန်
၂၄၀၀၀	ဧပြီ ချိန်

အမျိုး	အမျိုးသား တစ်နေ့တာ လုပ်ဆောင်ချက်
၁၀၀၀	ဧပြီ ချိန်
၂၀၀၀	ဧပြီ ချိန်
၃၀၀၀	ဧပြီ ချိန်
၄၀၀၀	ဧပြီ ချိန်
၅၀၀၀	ကျွေး ချက်
၆၀၀၀	ကျွေး ချက် ထမင်းစား
၇၀၀၀	လုပ် ချိန်
၈၀၀၀	ကလုပ် ချိန်
၉၀၀၀	ကလုပ် ချိန်
၁၀၀၀၀	ကလုပ် ချိန်
၁၀၀၀၀	ထမင်းစား
၁၂၀၀၀	ကျွေး ချက်
၁၃၀၀၀	ကလုပ် ချိန်
၁၄၀၀၀	ကလုပ် ချိန်
၁၅၀၀၀	ကလုပ် ချိန်
၁၆၀၀၀	ဧပြီ ချိန် ကျွေး ချက်
၁၇၀၀၀	ကျွေး ချက် ထမင်း ချက်
၁၈၀၀၀	ထမင်းစား
၁၉၀၀၀	ကျွေး ချက်ကောင် TV စာနဲ့
၂၀၀၀၀	TV စာနဲ့
၂၁၀၀၀	ကျွေး ချက် ဧပြီ ချိန်
၂၂၀၀၀	ဧပြီ ချိန်
၂၃၀၀၀	ဧပြီ ချိန်
၂၄၀၀၀	ဧပြီ ချိန်

ပုတ်တမ်းဟင်သု

- ဒီအစီအစဉ်

ခေတ်ဉာဏ်ဇာတ်အုပ် | လက်ပံကျင်း ချစ်ချစ် | တောင်ကြားတန်း
ရက်စွဲ- 12.1.2016
အိပ်မက် ခေတ် ချစ် ချစ်

ခေတ်ဉာဏ်ဇာတ်အုပ် | လက်ပံကျင်း ချစ်ချစ် | တောင်ကြားတန်း ဘွဲ့ 2016-2017
တွင် တစ်ကျောင်း နှင့် ခေတ်ဉာဏ်ဇာတ်အုပ် ဇာတ်အုပ် ဇာတ်အုပ် ဇာတ်အုပ် ဇာတ်အုပ်
နှင့် ခေတ်ဉာဏ်ဇာတ်အုပ် ဇာတ်အုပ် ဇာတ်အုပ် ဇာတ်အုပ် ဇာတ်အုပ် ဇာတ်အုပ်
ခေတ်ဉာဏ်ဇာတ်အုပ် ဇာတ်အုပ် ဇာတ်အုပ် ဇာတ်အုပ် ဇာတ်အုပ် ဇာတ်အုပ်
ကျောင်း ဇာတ်အုပ် ဇာတ်အုပ် ဇာတ်အုပ် ဇာတ်အုပ် ဇာတ်အုပ် ဇာတ်အုပ်
2018-2019 နှင့် ဇာတ်အုပ် ဇာတ်အုပ် ဇာတ်အုပ် ဇာတ်အုပ် ဇာတ်အုပ် ဇာတ်အုပ်
ဇာတ်အုပ် ဇာတ်အုပ် ဇာတ်အုပ် ဇာတ်အုပ် ဇာတ်အုပ် ဇာတ်အုပ်
ရက်စွဲ ဇာတ်အုပ် ဇာတ်အုပ် ဇာတ်အုပ် ဇာတ်အုပ် ဇာတ်အုပ် ဇာတ်အုပ်
ဇာတ်အုပ် ဇာတ်အုပ် ဇာတ်အုပ် ဇာတ်အုပ် ဇာတ်အုပ် ဇာတ်အုပ်
2020-2021 နှင့် ဇာတ်အုပ် ဇာတ်အုပ် ဇာတ်အုပ် ဇာတ်အုပ် ဇာတ်အုပ် ဇာတ်အုပ်
ဇာတ်အုပ် ဇာတ်အုပ် ဇာတ်အုပ် ဇာတ်အုပ် ဇာတ်အုပ် ဇာတ်အုပ်
ဇာတ်အုပ် ဇာတ်အုပ် ဇာတ်အုပ် ဇာတ်အုပ် ဇာတ်အုပ် ဇာတ်အုပ်
ဇာတ်အုပ် ဇာတ်အုပ် ဇာတ်အုပ် ဇာတ်အုပ် ဇာတ်အုပ် ဇာတ်အုပ်
ဇာတ်အုပ် ဇာတ်အုပ် ဇာတ်အုပ် ဇာတ်အုပ် ဇာတ်အုပ် ဇာတ်အုပ်

လူထုတို့ပြုစီမံကိန်းမှ လူထုပူးပေါင်းပါဝင်သောနည်းဖြင့် ဒုတိယနှစ်စီမံကိန်း မိတ်ဆက်အစည်းအဝေး

(၂၀၁၆) ခုနှစ်

ကျေးရွာအုပ်စုအမည် - လက်ပံကျင်း ကျေးရွာအမည် - တောက်ခွတ်ရွာ ရက်စွဲ 11.1.2016

၁။ ကျေးရွာသမိုင်းကြောင်း

..... တောက်ခွတ်ကျေးရွာကို ပျော်ခဲ့သောနှစ်ပေါင်း (၄၀၀) နှစ်ကတည်းကပင်ခဲ့ကြ
သည်ဟုဆိုပြီး သီရိပါသည်။ ရွာအုပ်စုနှင့် စာ ရုံးဝါး၊ ပြင်ဆင်၊ ပြင်ပရောင်း၊
ပျော်စို ခရောင်းရွာများမှ လူများ သည် ရွာအုပ်စု အထက် ရွာအုပ်စုများမှ ခုပေါင်း
ကက ယခု ပျော်ထောင်ခဲ့ ကြောင်းကတည်းက ကြို တောက်ခွတ် ကျေးရွာကို ပျော်စိုပြီး ပျော်စို
နှင်းဆီက တောက်ခွတ်ကျေးရွာ တည်ရှိကြပျက် (၁၀) နှစ်ခန့် နှိုင်း သတ္တမကလေးကို
တောက်ခွတ် ဟု သမိုင်းခဲ့ကြ သည်။

..... ရွာအုပ်စုအား ဖြို နှစ်ပေါင်း များစွာ ကြာမြင့် ခဲ့ကြောင်း သာ သာအောင် စာဆိုခဲ့
လှိုခိုင်များ တဖန် ပျော်စို ထောင် သက် သို့ ယခု ကြားပြီး ကျေးရွာ တောက်ခွတ် ကျေးရွာ
ဖြိုပျက် စင်းကျင်းစွာ မှ အကောင် ခြိုတောက်က စားပင်ကောင် ကြည်ညို စိုက်ပျိုး
ကြသည်။ အကောင်ကြီး များ နှစ်နှင့် နှစ် ပင်အောင် ကျိုး ကျယ် ခဲ့ကြပြီး ကျောင်း ဆိုကြီး
ရွာကလေး ပျက်စီး ပျက်ပွေ ခဲ့ပါသည်။

..... ၁၆၆၁-၁၆၇၀ ကျောင်း ကျောင်း ၁၆၆၂-၁၆၆၃ ကျောင်း ကျောင်း များ ခုပေါင်းအစ
ဖြင့် တောက်ခွတ် ခဲ့ကြပြီး မူလကျောင်း ကျောင်း ဖြင့် ကျောင်းပျက် အကြောင်း နှိုင်း
ပါသည်။

..... ၂၀၁၅-၁၆ နှစ်တွင် ကျေးရွာ ခေတ်ပျော်ခဲ့ကြောင်း လယ်စာစေ များ ပျက်စီး ခု
နှစ် ခုပါသည်။ လယ်စာစေ များ ပျက်စီး ခုနှစ် နှစ်တွင် တောက်ခွတ် သို့ နှစ် များ ခုနှစ်
ပျော်စို မှန် ဖြစ်ခဲ့ပါသည်။ တောက်ခွတ် ကျေးရွာ / ၁၁- များ စားအင်ကြေးပေး စီမံခန့်ခွဲ
မှု နှစ် နှစ် ကြာပါသည်။ နှစ်စဉ် ၃၅ နှစ် ၁ ပျော်စို ၁၄၅ နှစ် ခြိုသော
တောက်ခွတ် ကျေးရွာ သည် လက်ပံကျင်း နှစ် ခု ကျင့် ပါအ ဖြစ် လယ်စာစေ များ
လက်ခွတ် လေး ကျိုး နှစ်ပါသည်။

..... ကျေးရွာ (၆)
..... (၆)

မှတ်တမ်းတင်သူ
အမည် - ဦးကျော်စွာ

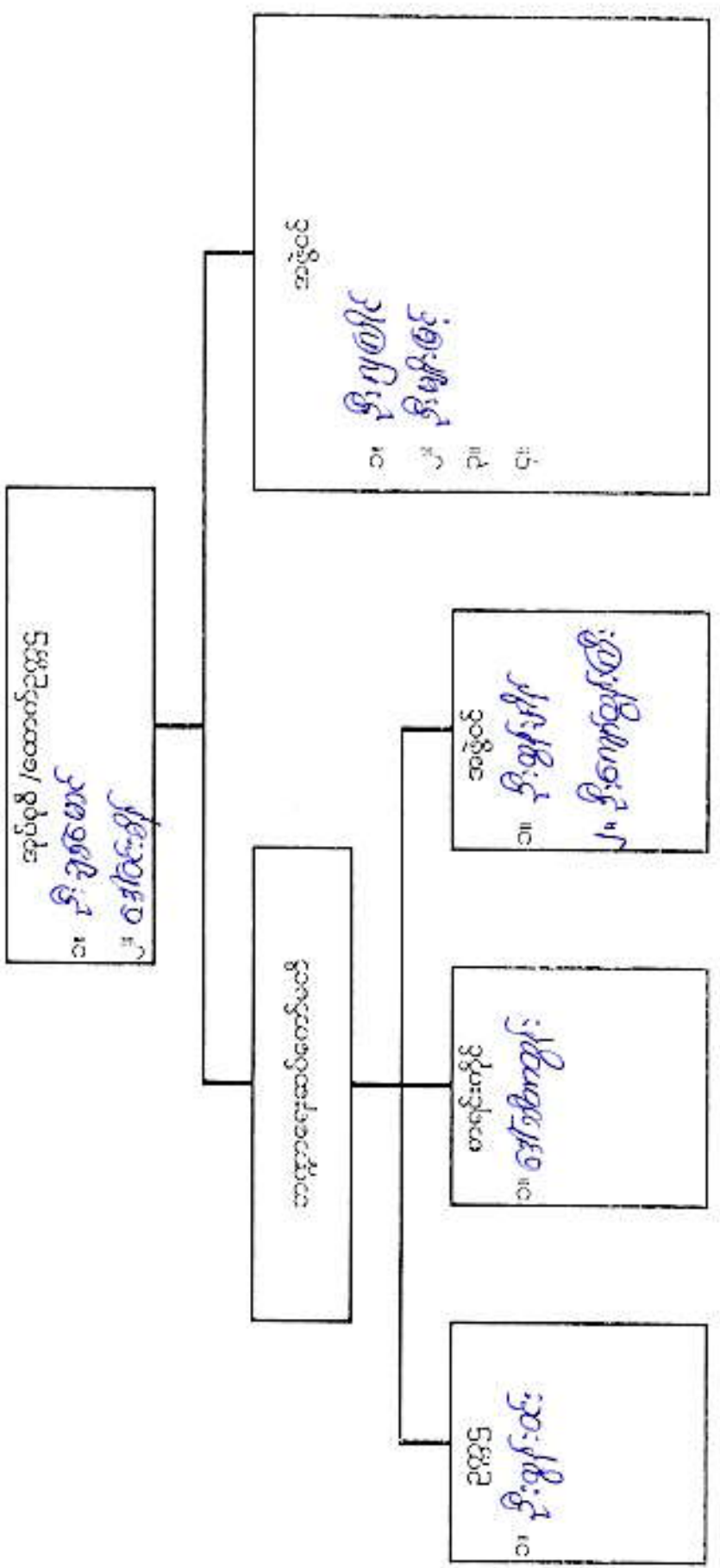

ಕನ್ನಡ ಭಾಷೆಯ ವೈಶಿಷ್ಟ್ಯ ಮತ್ತು ಇತಿಹಾಸ

ပုံ: ညီညွတ်စွာ ရှိရန် အရေးကြီးသော အချက်များ

ဒုတိယအဆင့်
 ဒုတိယအဆင့်

ဒုတိယအဆင့်
 ဒုတိယအဆင့်

ဒုတိယအဆင့်
 ဒုတိယအဆင့်

ဒုတိယအဆင့်
 ဒုတိယအဆင့်

ဒုတိယအဆင့်
 ဒုတိယအဆင့်

ဒုတိယအဆင့်
 ဒုတိယအဆင့်

ဒုတိယအဆင့်
 ဒုတိယအဆင့်

ဒုတိယအဆင့်
 ဒုတိယအဆင့်

ပုံစံ ၈-၃ ကျေးရွာခွဲ ဖွဲ့စည်းပေးအပ်အစဉ် (Form PC 3)

လမ်းညွှန် ရွက်/အဆင့်(၃)ကျေးရွာပျော်ပန်းချက်အစည်းအဝေးပြီးဆုံးသောအခါ ကျေးရွာစီမံကိန်း အလောက်အကျပြုကော်မတီသည် လူထုစည်းရုံးရေးမှူးအကူအညီဖြင့် ဤပုံစံကိုပြည့်စုံအောင် ဖြည့်သွင်းရမည်။ အားလုံးသောအခက်အခဲအတားအဆီးများ၊ ဖွဲ့စည်းပေးအပ်အစဉ်များ၊ လူထုပတ်ဝန်းကျင်ဆိုင်ရာ အခြေအနေအထားနှင့် မသက်ဆိုင်သည့် လုပ်ငန်းများအားလုံးကိုဖော်ပြရမည်။
 လူထုစည်းရုံးရေးမှူး/ဝန်ထမ်း အမည် အောင်ကျော်စွာ

နေ့စွဲ 11. 1. 2016 စက်ဝန်းအား အမှတ်ခြစ်ပါ (✓) ။ စက်ဝန်း(၁) ။ စက်ဝန်း(၂) ။ စက်ဝန်း(၃) ။ စက်ဝန်း(၄)

ပြည်နယ်/တိုင်း ပဲခူး၊ ပြည်နယ်အဖွဲ့အစည်း ကျေးရွာအုပ်စု၊ ကျေးရွာအုပ်စု ကျေးရွာ၊ ကျေးရွာ ကျေးရွာ၊ က. အမတ်အဖွဲ့အတားအဆီးများအားစောင့်ရှောက်ခြင်း - ယခုလက်ရှိအခြေအနေအထားကြီးကျေးရွာခွဲ ဖွဲ့စည်းတိုးတက်ရေးအတွက် အဓိကအခက်အခဲအတားအဆီးများသည် မည်သည့်များခြစ်ပါသနည်း(အမျိုးသား/သမီး အနည်းဆုံးအခက်အခဲ ၅ ခုစီဖော်ပြပါ)

အမျိုးသား အဖွဲ့မှတင်ပြသောအခက်အခဲအတားအဆီးများ	အမျိုးသမီး အဖွဲ့မှတင်ပြသောအခက်အခဲအတားအဆီးများ
၁ ဝေးကွာမှု၊ လူထုစည်းရုံးရေး ဖြစ်နိုင်စွမ်းမရှိခြင်း	၁ စိုက်ပျိုးရေး၊ မြေယာရေးရာ ဝန်ထမ်း မရှိခြင်း
၂ လူထုစည်းရုံးရေး ဝန်ထမ်း မရှိခြင်း	၂ ရေ၊ မြေယာရေးရာ ဝန်ထမ်း မရှိခြင်း
၃ မြေယာရေးရာ ဝန်ထမ်း မရှိခြင်း	၃ မြေယာရေးရာ ဝန်ထမ်း မရှိခြင်း
၄ မြေယာရေးရာ ဝန်ထမ်း မရှိခြင်း	၄ မြေယာရေးရာ ဝန်ထမ်း မရှိခြင်း
၅ မြေယာရေးရာ ဝန်ထမ်း မရှိခြင်း	၅ မြေယာရေးရာ ဝန်ထမ်း မရှိခြင်း
၆ မြေယာရေးရာ ဝန်ထမ်း မရှိခြင်း	၆ မြေယာရေးရာ ဝန်ထမ်း မရှိခြင်း

ခ. ပျော်ပန်းချက်- ဤကျေးရွာဖွဲ့စည်းတိုးတက်ရေးအတွက် နောင်လာမည့် (၅) နှစ်အားမည်သည့်အခက်အခဲအတားအဆီးများသည် အဓိကပျော်ပန်းချက်ဖြစ်သနည်း။

အမျိုးသားအဖွဲ့မှတင်ပြသောပျော်ပန်းချက်များ	အမျိုးသမီးအဖွဲ့မှတင်ပြသောပျော်ပန်းချက်များ
၁ မြေယာရေးရာ ဝန်ထမ်း မရှိခြင်း	၁ မြေယာရေးရာ ဝန်ထမ်း မရှိခြင်း
၂ မြေယာရေးရာ ဝန်ထမ်း မရှိခြင်း	၂ မြေယာရေးရာ ဝန်ထမ်း မရှိခြင်း
၃ မြေယာရေးရာ ဝန်ထမ်း မရှိခြင်း	၃ မြေယာရေးရာ ဝန်ထမ်း မရှိခြင်း
၄ မြေယာရေးရာ ဝန်ထမ်း မရှိခြင်း	၄ မြေယာရေးရာ ဝန်ထမ်း မရှိခြင်း
၅ မြေယာရေးရာ ဝန်ထမ်း မရှိခြင်း	၅ မြေယာရေးရာ ဝန်ထမ်း မရှိခြင်း
၆ မြေယာရေးရာ ဝန်ထမ်း မရှိခြင်း	၆ မြေယာရေးရာ ဝန်ထမ်း မရှိခြင်း

ဂ. ဤကျေးရွာ၏ လာမည့်(၃)နှစ်အတွက် ဦးစားပေး ဖွဲ့စည်းတိုးတက်မှု လုပ်ငန်း အဓိကအစဉ်များအားဖော်ပြပါ။ (လူထုပတ်ဝန်းကျင်ဆိုင်ရာ အခြေအနေအထားကို ဦးစားပေး အဆင့်အလိုက်ဖော်ပြပြီး ကျန် လူထုပတ်ဝန်းကျင်ဆိုင်ရာ အခြေအနေအထားနှင့် မသက်ဆိုင်သည့် အဓိကအစဉ်များလည်းဖော်ပြရန်ဖြစ်သည်)

ကျေးရွာအတွက် ဦးစားပေးဖွဲ့စည်းတိုးတက်မှု လုပ်ငန်းစဉ်များ	အဆိုပြုသူ (အမျိုးသားများ/ အမျိုးသမီးများ/ အမျိုးသား+အမျိုးသမီး)	လူထုပတ်ဝန်းကျင်ဆိုင်ရာ အခြေအနေအထား (ဦးစားပေးအဆင့်အလိုက်ဖော်ပြပါ)	ခန့်မှန်း ကုန်ကျစရိတ်	အကျိုးခံစားခွင့်ရှိသူ ဝန်ထမ်း မှုန်းခြေ အတွက်
၁ မြေယာရေးရာ ဝန်ထမ်း မရှိခြင်း	m + w	မြေယာရေးရာ ဝန်ထမ်း မရှိခြင်း	၂၀ သိန်း	
၂ ရေ၊ မြေယာရေးရာ ဝန်ထမ်း မရှိခြင်း	m + w	ရေ၊ မြေယာရေးရာ ဝန်ထမ်း မရှိခြင်း	၅၀ သိန်း	

၃	ကုမ္ပဏီ၏ ဝန်ထမ်းများ၏ နှစ်စဉ် အလုပ်	ကျပ် + ၀	ပျော်ရွှင်စရာ ဝန်ထမ်းများ နှစ်စဉ်		
၄	ကုမ္ပဏီ၏ ဝန်ထမ်းများ၏ နှစ်စဉ် အလုပ်	ကျပ် + ၀	ပျော်ရွှင်စရာ ဝန်ထမ်းများ (ကုမ္ပဏီ၏ ဝန်ထမ်းများ)		
၅	ကုမ္ပဏီ၏ ဝန်ထမ်းများ၏ နှစ်စဉ် အလုပ်	ကျပ် + ၀	ပျော်ရွှင်စရာ ဝန်ထမ်းများ (ကုမ္ပဏီ၏ ဝန်ထမ်းများ)		
၆	ကုမ္ပဏီ၏ ဝန်ထမ်းများ၏ နှစ်စဉ် အလုပ်	ကျပ် + ၀	ပျော်ရွှင်စရာ ဝန်ထမ်းများ		

၇။ ဝန်ထမ်းများ၏ နှစ်စဉ် အလုပ်

ဥပမာ၊ ကုမ္ပဏီ၏ ဝန်ထမ်းများ၏ နှစ်စဉ် အလုပ်

အမည် ဦးကျော်စွာ ရက်စွဲ ၂၆.၅.၂၀၁၆

<p>အထွေထွေ</p>	<p>အဖွဲ့အစည်း အဖွဲ့အစည်း အဖွဲ့အစည်း</p>		<p>၅၅</p>	<p>အဖွဲ့အစည်း အဖွဲ့အစည်း အဖွဲ့အစည်း</p>				
----------------	---	--	-----------	---	--	--	--	--

အဖွဲ့အစည်းအဖွဲ့အစည်းအဖွဲ့အစည်း

အဖွဲ့အစည်း ----- ၅၅ -----

အဖွဲ့အစည်း ----- ၅၅ -----

အဖွဲ့အစည်း ----- ၅၅ -----

ကျေးဇူးတင်: ၂၆၈၇၅၅၇၅၅၅၅၅၅ | တာဝန်ခံခြင်း | လက်မှတ်: ၅၆၈

ဦးစားလေး: အထွေထွေ ဝေဖန်

အမှတ်	အုပ်စုအမည်	အဖွဲ့အစည်း m+၈	ဦးစားလေး အဖွဲ့	
၁	အဖွဲ့အစည်း: ဒုတိယအဖွဲ့အစည်း	m+၈	၁	
၂	အဖွဲ့အစည်း	m+၈	၂	
၃	အဖွဲ့အစည်း: ဒုတိယအဖွဲ့အစည်း	m+၈	၃	
၄	အဖွဲ့အစည်း: ဒုတိယအဖွဲ့အစည်း	m+၈	၄	
၅	အဖွဲ့အစည်း: ဒုတိယအဖွဲ့အစည်း	m+၈	၅	
၆	အဖွဲ့အစည်း: ဒုတိယအဖွဲ့အစည်း	m+၈	၆	

ပုံစံ - ၀-၁၂ - အစည်းအဝေးတက်ရောက်သူများ (FORM PC 12)

လက်ညှိုး၊ စိတ်ကူး၊ အစည်းအဝေးအားလုံးတွင် အသုံးပြုရန် လူထုဝန်ထမ်းချိမ်းညှိရေးဦးစီးဌာနမှ အတည်ပြုထားသည့် ပုံစံ၊ စိတ်ကူး၊ အစည်းအဝေးတက်ရောက်သူများ အစည်းအဝေးအားလုံးတွင် အသုံးပြုရန်

အစည်းအဝေးအမျိုးအစား: ပူးတွဲအစည်းအဝေး၊ အစည်းအဝေးအမျိုးအစား (၁)၊ အစည်းအဝေးအမျိုးအစား (၂)၊ အစည်းအဝေးအမျိုးအစား (၃)၊ အစည်းအဝေးအမျိုးအစား (၄)

ရက်စွဲ: 11.1.2016

ပြည်နယ်၊ တိုင်းဒေသကြီး၊ ပရိယာယ်: မန္တလေး၊ မြို့နယ်: မန္တလေးမြို့၊ ကျေးရွာ: မန္တလေးမြို့

စဉ်	အမည်	ကျား (✓)	မ (✓)	အိမ်ထောင်ဖက်သားလုပ် (✓)	လုပ်ရက်	လက်မှတ်
၁၄	ဒေါ်ခင်အေး	✓	✓	✓	၈	(၅၈)
၂	ဒေါ်ခင်အေး	✓	✓	✓	၇	၁၀၀၇၂၆
၃	ဒေါ်ခင်အေး	✓	✓	✓	၆	၁၀၀၇၂၆
၄	ဒေါ်ခင်အေး	✓	✓	✓	၆	၁၀၀၇၂၆
၅	ဒေါ်ခင်အေး	✓	✓	✓	၆	၁၀၀၇၂၆
၆	ဒေါ်ခင်အေး	✓	✓	✓	၆	၁၀၀၇၂၆
၇	ဒေါ်ခင်အေး	✓	✓	✓	၆	၁၀၀၇၂၆
၈	ဒေါ်ခင်အေး	✓	✓	✓	၆	၁၀၀၇၂၆
၉	ဒေါ်ခင်အေး	✓	✓	✓	၆	၁၀၀၇၂၆
၁၀	ဒေါ်ခင်အေး	✓	✓	✓	၆	၁၀၀၇၂၆
၁၁	ဒေါ်ခင်အေး	✓	✓	✓	၆	၁၀၀၇၂၆
၁၂	ဒေါ်ခင်အေး	✓	✓	✓	၆	၁၀၀၇၂၆
၁၃	ဒေါ်ခင်အေး	✓	✓	✓	၆	၁၀၀၇၂၆

(၁) အိမ်ထောင်ဖက်သားအဖြစ်အဖြစ် အတည်ပြုထားသည့် အစည်းအဝေးအမျိုးအစားအား အိမ်ထောင်ဖက်သားအဖြစ်အဖြစ် အတည်ပြုရန်

ကျား - ၅
မ - ၈
ကျား စုစုပေါင်း - ၅
မ စုစုပေါင်း - ၈

ပုံစံ - ၈-၁၂ - အစည်းအဝေးတက်ရောက်သူများ (FORM PC 12)

လက်ညွှန်း၊ လိပ်စာ၊ အစည်းအဝေးအားကျင်းပရန် အချိန်ရန်၊ လူထုစည်းရုံးရေးများက ကျေပွဲသို့ တွင်ဆောင်ရန် စစ်ဆေးပြီးမှ စီမံကိန်းတက်ဖွဲ့ဆောင်ရွက်ရမည်။ အစည်းအဝေးတက်ရောက်သူများ၏ အစည်းအဝေးကို ဖြည့်သွင်းရန်

စည်းရုံးရေးမှူးအမည် ဒေါ်စန္ဒာမာမာ
 ရက်စွဲ 11.1.2016
 ဖြည့်နှင်းရန် တိုင်ကြားသူအမည် မမေ မြို့နယ် မောင်
 တေးရွာအုပ်စု မောင် ဝက်ရပ်(၁) ဝက်ရပ်(၂) ဝက်ရပ်(၃) ဝက်ရပ်(၄) ဝက်ရပ်(၅)

စဉ်	အမည်	ကျား (✓)	မ (✓)	အိမ်ထောင် စုတို့သား လွယ်(✓/x)	လူမျိုး	လက်မှတ်
၁၄	ဒေါ်စန္ဒာမာမာ	✓		✓	မ	
၁၅	ဒေါ်စန္ဒာမာမာ	✓		✓	မ	
၁၆	ဒေါ်စန္ဒာမာမာ		✓	✓	မ	
၁၇	ဒေါ်စန္ဒာမာမာ	✓		✓	မ	
၁၈	ဒေါ်စန္ဒာမာမာ	✓		✓	မ	

အစည်းအဝေးအစီအစဉ် မောင် မောင် မောင်

ရက်စွဲ 11.1.2016

(၁) အိမ်ထောင်စုတို့စုစည်းရုံးရန်အတွက် အချိန်/အချိန်အား အိမ်ထောင်စု တစ်စုကို ကိုယ်စားပြုသူအဖြစ် သို့မဟုတ် အမှတ်ကြိုက်ပါ။

နောက်လကမည်အစည်းအဝေးပြုလုပ်မည်

(နေ့ရက်/အချိန်/နေရာ) : 11.1.2016 - 8:00 AM - ၃၆:၀

အစည်းအဝေးမှတ်တမ်းတင်သူ

လက်မှတ် 

အမည် ဦးဂါးမင်း

ရာထူး ညွှန်ကြားရေးမှူး

တောက်စုတ်ကျေးရွာ၏ ကျေးရွာလက်ရွဲစာအုပ်ပြုလုပ်ခြင်း
မှတ်တမ်းဓာတ်ပုံများ





နောက်ဆက်တွဲ (၄) ခြားနားသောအပိုင်းများအတွက် ဦးစားပေးဖွံ့ဖြိုးရေးလုပ်ငန်းစဉ်များ အနှစ်ချုပ်

မူရင်းသည်အား VPSC တွင်ထားရှိရပါမည်။ အခြားဌာနများနှင့် ညှိနှိုင်းရန်အတွက် ဗိတ္တုအား TPIC သို့ပို့ရပါမည်။ MIS data အနေဖြင့်သွင်းရန်မလိုအပ်ပါ။

	အဆင့်	လုပ်ငန်း	မည်သူ ဦးစားပေးလဲ	လ / နှစ်	ကျေးဇူးပြု တာဝန်ခံသူ သို့ အုပ်စု	ပြင်ပမှ မည်သူ ထောက်ပံ့ မလဲ
အခြေခံအဆောက်အအုံ	၁	ကျေးဇူး နှစ်ဖ ဖြစ်စေ	<input checked="" type="checkbox"/> မ <input checked="" type="checkbox"/> ကျား	2017	ကျေးဇူး	မူရင်းမဟုတ်ပါ ခွဲပေးပါ
	၂	ဤကွက်အစီအစဉ်အောက်တွင် အလုပ်များ ပြုလုပ်	<input checked="" type="checkbox"/> မ <input checked="" type="checkbox"/> ကျား	2018	မ	မ
	၃	ကျေးဇူး နှစ်ဖ ဆက်လက်	<input checked="" type="checkbox"/> မ <input checked="" type="checkbox"/> ကျား	2019	မ	မ
	၄	ကျေးဇူး နှစ်ဖ ဆက်လက် အလုပ်များ ပြုလုပ်	<input checked="" type="checkbox"/> မ <input checked="" type="checkbox"/> ကျား	2020	မ	မ
	၅		<input type="checkbox"/> မ <input type="checkbox"/> ကျား			
အသက်မွေးဝမ်းကျောင်းပျံ့နှံ့ရေး	၁		<input type="checkbox"/> မ <input type="checkbox"/> ကျား			
	၂		<input type="checkbox"/> မ <input type="checkbox"/> ကျား			
	၃		<input type="checkbox"/> မ <input type="checkbox"/> ကျား			
	၄		<input type="checkbox"/> မ <input type="checkbox"/> ကျား			
	၅		<input type="checkbox"/> မ <input type="checkbox"/> ကျား			
ကျန်မာရေး နှင့် အာဟာရ			<input type="checkbox"/> မ <input type="checkbox"/> ကျား			
	2		<input type="checkbox"/> မ <input type="checkbox"/> ကျား			
	3		<input type="checkbox"/> မ <input type="checkbox"/> ကျား			
	4		<input type="checkbox"/> မ <input type="checkbox"/> ကျား			
	5		<input type="checkbox"/> မ <input type="checkbox"/> ကျား			
ပညာရေး	၁	အသက်ကျောင်း နှင့် နှစ်ဖ ဆက်လက်	<input checked="" type="checkbox"/> မ <input checked="" type="checkbox"/> ကျား	2016	ကျေးဇူး	မူရင်းမဟုတ်ပါ ခွဲပေးပါ
	၂	အသက်ကျောင်း အောက်တွင် အလုပ်များ ပြုလုပ်	<input checked="" type="checkbox"/> မ <input checked="" type="checkbox"/> ကျား	2021	မ	မ
	၃	အသက်ကျောင်း	<input checked="" type="checkbox"/> မ <input checked="" type="checkbox"/> ကျား	2022	မ	မ
	၄		<input type="checkbox"/> မ <input type="checkbox"/> ကျား			
	၅		<input type="checkbox"/> မ <input type="checkbox"/> ကျား			

VDP အရည်အသွေးထိန်းချုပ်မှု

ထိန်းချုပ်သူ-	ရက်စွဲ-	ရွာ-	VDP ရက်စွဲ-
		ဦးနယ်-	ကျေးရွာအုပ်စု-

(က) ခြုံငုံခြင်း (ဦးနယ်အဆင့်)- PC 8 ၏ Data အရ မှန်ကန်မှုရှိကြောင်းစစ်ပါ။

(ခ) အသေးစိတ် စစ်ဆေးခြင်း- တစ်ဦးနယ်တွင် ၁၀ ရွာ မှ ၂၀ ရွာ ကျေးရွာအုပ်စု(VDPs)များကို အရည်အသွေးစစ်ဆေးရန်ရွေးပါ။ တစ်ဦးနယ်တွင် ကျေးရွာ ၂၀ ထက်ကျော်လျှင် ကျယ်ပြန့်မှုမှန်ကန်စေပါ။

(၁) VDP စာရွက်စာတမ်းပြီးဆုံးမှုကို စစ်ဆေးပါ။ (OM အရ)

- မျက်နှာဖုံး (အဖုံး)
- မာတိကာ
- ကျေးရွာအခြေခံ Data
- PSA အကျဉ်းချုပ်နှင့် PRA လုပ်ငန်းစဉ်
- အမျိုးသား/အမျိုးသမီးအဖွဲ့များ၏ အခက်အခဲများ
- ကျေးရွာပျော်မွန်းချက် (ဆွေးနွေးချက်ရလဒ်)
- အမျိုးသား/အမျိုးသမီးအဖွဲ့များသဘောတူထားသည့် နောင်လေးနှစ်အတွက် ဦးစားပေးလုပ်ငန်းများကရင်း (အခြေခံအဆောက်အအုံ၊ အသက်မွေးမှု၊ ပညာရေး၊ လူမှုရေးထိန်းသိမ်းမှု....)

နောက်ဆက်တွဲများ-

- လူမှုရေးအကဲဖြတ်မှု စာရွက်စာတမ်းဝါတ်ပုံနှင့် PRA လုပ်ငန်းစဉ် (ဖြစ်နိုင်လျှင်)၊ မြေပုံများ ပါရမည်၊ စည်းစိမ်ပိုင်ဆိုင်မှုအဆင့်၊ venin ပုံ...
- ကျေးရွာစီမံကိန်းရေးဆွဲရေးအစည်းအဝေးမိတ္တူ
- ကျေးရွာ၏အချက်အလက် (PC 1 ပုံစံ)
- ကျေးရွာပျော်မွန်းချက်

(၂) လူမှုရေးအကဲဖြတ်မှုအရည်အသွေးနှင့် VDP စစ်ဆေးပါ။

- VDP တွင်ပါဝင်သောဦးရေ (အမျိုးသား/အမျိုးသမီး)-
- လူမှုရေးအကဲဖြတ်မှုအရည်အသွေးနှင့် VDP အတွက် ရက်ပေါင်း-
- PRA ပစ္စည်းများ အသုံးပြုသည့် အရေအတွက်-

- ပါဝင်သောဦးရေနှင့် လုပ်ငန်းများ မှတ်တမ်းတင်ခြင်း (အစည်းအဝေးမှတ်တမ်း၊ အဖွဲ့ဝါတ်ပုံ၊ တိုင်းရင်းသားအနည်းစုနှင့် ထိခိုက်လွယ်သော အဖွဲ့များ)
 - အလွန်ကောင်း
 - ကောင်း
 - ညံ့
- လုပ်ငန်းများ မှတ်တမ်းတင်ခြင်းနှင့် အမျိုးသမီးအဖွဲ့အစည်းအဝေးအိရလစ် အားခွဲခြားပေးထားသလား။
 - ရှိ
 - မရှိ
- စီမံကိန်းအရေအတွက် (အမျိုးသား/အမျိုးသမီးရွေးချယ်မှုအရေအတွက်)-
- PRAနှင့်သက်ဆိုင်သောအခြား စီမံကိန်းအရေအတွက် (အမျိုးသား/အမျိုးသမီးရွေးချယ်မှုအရေအတွက်)-