

ပြည်ထောင်စုသမ္မတမြန်မာနိုင်ငံတော်အစိုးရ
 စိုက်ပျိုးရေး၊ မွေးမြူရေးနှင့် ဆည်မြောင်းဝန်ကြီးဌာန
 ကျေးလက်ဒေသဖွံ့ဖြိုးတိုးတက်ရေးဦးစီးဌာန
 တနင်္သာရီမြို့နယ်



လူထုဗဟိုပြုစီမံကိန်း
 National Community Driven Development Project
 (NCDDP)



ကျေးရွာဖွံ့ဖြိုးရေးအစီအစဉ်
 Village Development Plan(VDP)
 ဘန်လောအရှေ့ကျေးရွာ၊ ဘန်လောကျေးရွာအုပ်စု

၂၀၁၆ ခုနှစ်

တနင်္သာရီမြို့နယ်

မာတိကာ

၁။	မြို့နယ်မြေပုံ	၃
၂။	ကျေးရွာအုပ်စုပြင်မြေပုံ (တည်နေရာ)	၄
၃။	အုပ်စုတွင်ပါဝင်သောကျေးရွာများစာရင်း	၅
၄။	ကျေးရွာအခြေခံအချက်အလက်များ	၆
၅။	လူထုပူးပေါင်းပါဝင်သော လူမှုဆန်းစစ်ခြင်းနှင့် အကဲဖြတ်ခြင်းလုပ်ငန်းစဉ် (PSA/PRA) အကျဉ်းချုပ်ဇယား	၇
၆။	ကျေးရွာဖွံ့ဖြိုးရေးအစီအစဉ်အတွက်အသုံးပြုခဲ့သော PRA tools များနှင့် တစ်ခုချင်းစီအတွက် သုံးသပ်ချက်များ	၉
၇။	ကော်မတီဝင်များရွေးချယ်ခြင်းနှင့်ကျေးရွာဖွံ့ဖြိုးရေးအစီအစဉ်ဆောင်ရွက်မှုမှတ်တမ်းခါတ်ပုံများ	၂၄
၈။	ကော်မတီဝင်များစာရင်း	၂၆
၉။	ကျေးရွာအချက်အလက်(ပုံစံ-၁)	၂၇
၁၀။	စီမံကိန်းစက်ဝန်းအချိန်ဇယား(ပုံစံ-၂)	၃၀
၁၁။	ကျေးရွာဖွံ့ဖြိုးရေးဦးစားပေးအစီအစဉ်(ပုံစံ-၃)	၃၁
၁၂။	ကျေးရွာအုပ်စုစီမံကိန်းလုပ်ငန်းခွဲရွေးချယ်ခြင်း(ပုံစံ-၄)	၃၃
၁၃။	အစည်းအဝေးတက်ရောက်သူများ (ပုံစံ-၁၂)	၃၄
၁၄။	အစည်းအဝေးမှတ်တမ်း	၃၈
၁၅။	ကဏ္ဍာအလိုက် ဦးစားပေးလုပ်ငန်းများ အကျဉ်းချုပ်	-
၁၆။	VDP အရည်အသွေး ထိန်းချုပ်မှု	၃၉

၁။ တနင်္သာရီမြို့နယ်ပြ မြေပုံ

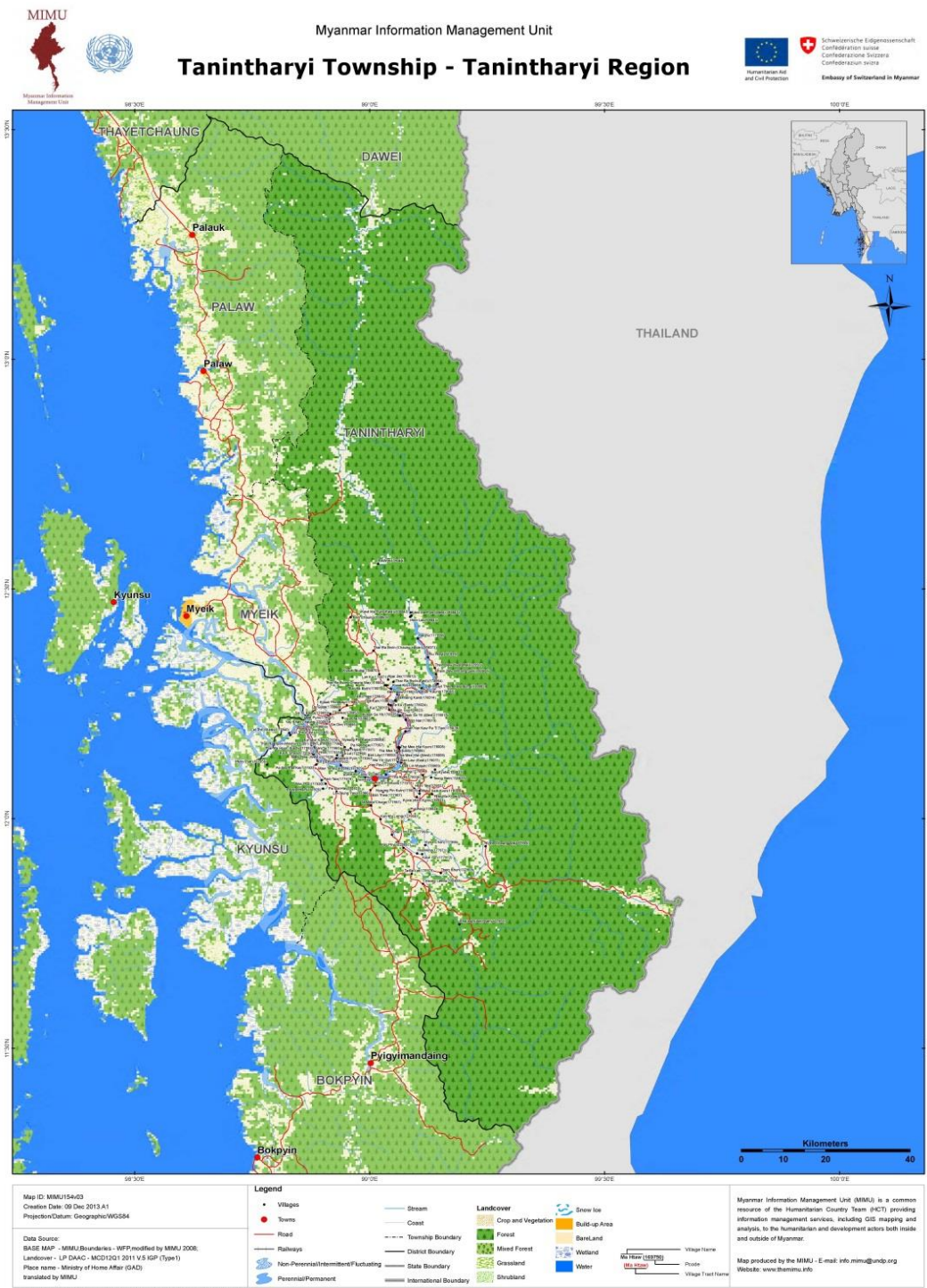

၃။ အုပ်စုတွင်ပါဝင်သောကျေးရွာများစာရင်း

ဘန်လောကျေးရွာနှင့် လှေးရွာများစာရင်း

စဉ်	ကျေးရွာအမည်
၁။	ဘန်လော အာဇာနည်ကျေးရွာ
၂။	ဘန်လော အနောက်ကျေးရွာ
၃။	ဘန်လော ကျေးရွာ
၄။	ကျောက်ကျေးရွာ
၅။	မင်းဗွယ် အာဇာနည်ကျေးရွာ
၆။	မင်းဗွယ် အနောက်ကျေးရွာ
၇။	မင်းဗွယ် ကျေးရွာ
၈။	မင်းဗွယ် လှိုင်ကျေးရွာ
၉။	လှိုင် (၅) မိုင် ကျေးရွာ

၄။ ကျေးရွာအခြေခံအချက်အလက်များ

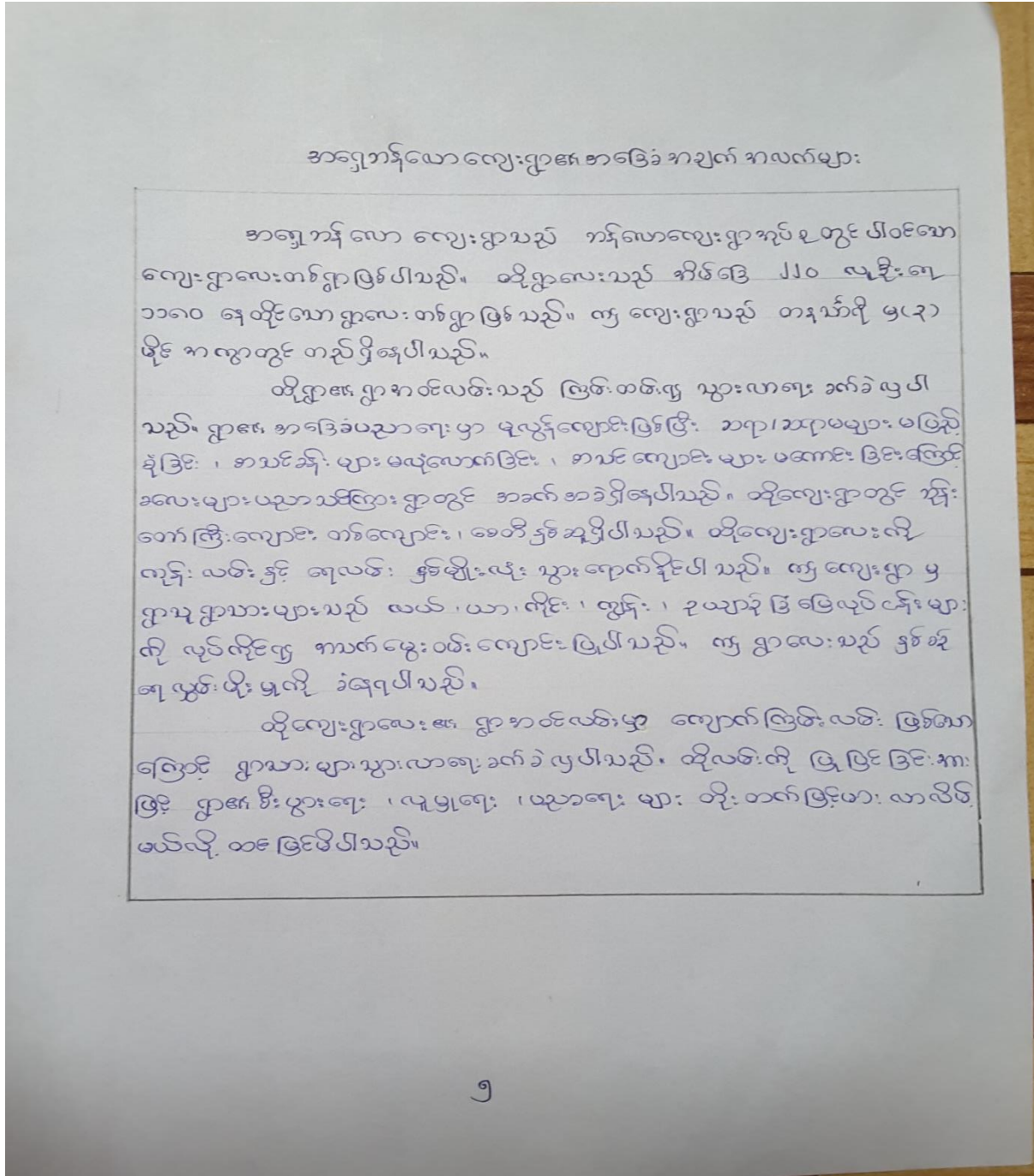

၅။ လူထု ပူးပေါင်းပါဝင်သော လူမှု ဆန်းစစ်ခြင်းနှင့် အကဲဖြတ်ခြင်း လုပ်ငန်းစဉ် (PSA/PRA) အကျဉ်းချုပ်

လူထုပူးပေါင်းပါဝင်သော လူမှုဆန်းစစ်ခြင်းနှင့် အကဲဖြတ်ခြင်း လုပ်ငန်းစဉ် (PSA/PRA) အကျဉ်းချုပ်

စဉ်	အကြောင်းအရာ	ရက်စွဲ	ဦးတည်ချက်	တက်ရောက်သူများ			အဓိကဆွေးနွေးချက်များ
၁။	လူမှုစီးပွားအဆင့် ယတ်မှတ်ခြင်း (Wealth Ranking)	၄.၃.၂၀၁၆	ချမ်းသာ၊ အလယ် အလတ်၊ ဆင်းရဲ အလွန်ဆင်းရဲ။	၅၃	၄၈	၁၁၁	ကျေးရွာလူမှုစီးပွား အဆင့်များ ခွဲခြားယတ်မှတ်ခြင်း အတွက် အခြေခံခံ့နှုန်းများ ယတ်မှတ်ခြင်း၊ ကျေးရွာအားလုံး ဖွင့် အများစုက ခွဲခြားယတ်မှတ်ခြင်း။
၂။	ရာသီဥတုမြေပြင်ပုံ (Seasonal Calendar)	၄.၃.၂၀၁၆	ကော်မတီဝင်၊ အမျိုးသား၊ အမျိုးသမီးများ။	၅၃	၄၈	၁၁၁	ရာသီဥတုအလိုက် စိုက်ပျိုးစိုက်ပျိုးမှုများ၊ လယ်ယာလုပ်ငန်းများ၊ ဥယျာဉ်ပျိုးစေ့များ၊ အစားအသောက်ထုတ်လုပ်မှုများ၊ အစားအသောက်များ၊ လိုင်းစိုက်ပျိုးမှု။
၃။	ကျေးရွာလူမှုစီးပွား ယာယီ မြေပုံ (Social Map Resource Map)	၄.၃.၂၀၁၆	ရပ်မိ၊ ရပ်မ ကော်မတီဝင်များ။	၁၅	၅	၂၀	အိမ်အမျိုးအစားများ၊ အခြေခံ အဆောက်အအုံများ၊ ယင်းတို့ ဆက်သွယ်ရေး အခြေအနေ၊ လယ်ယာမြေများ၊ မြစ်ချောင်းများ၊ ရေကန်များ၊ ရေကန်များ၊ သစ်တောများ။
၄။	ပြဿနာသစ်ပင် (Problem Tree)	၄.၃.၂၀၁၆	အမျိုးသား၊ အမျိုးသမီးများ။	၅၃	၄၈	၁၁၁	ဆွေးနွေးထားသော ပြဿနာ အရင်းအမြစ်များ ထဲမှ လမ်း၊ မ ကောင်းသော အကြောင်း၊ အရင်း နှင့် ဆိုးကျိုးများကို ချွတ်ချွတ်။

ပုထိုးပေါင်းပါဝင်သောပုထိုးဆန်းစစ်ခြင်းနှင့် ကတ်ဖြတ်ခြင်းယုတ်လုံးစဉ် (PSA/PRA) ကလျဉ်း ချပ်

စဉ်	အကြောင်းအရာ	ရက်စွဲ	ဦးတည်ချက်	တက်ရောက်သူ			စာမိတ်ဆွေးနွေးချက်များ
				လျား	မ	ပေါင်း	
၅။	လျှေးရွာ၏ (၅)နှစ်အစဉ်အားစာမိတ်ဆွေးနွေးခြင်း (Metric Ranking)	၄.၇.၂၀၁၆	အမျိုးသားနှင့်အမျိုးသမီးအစဉ်	၅၃	၄၈	၁၀၁	အကျိုးပြုခြင်း၊ အကျိုးခံစားခွင့်နှင့် အဓိကဗျူဟာချက်များ ပေါ်မူတည်၍ ဆုံးဖြတ်မည်။
၆။	အဖွဲ့အစည်းချိတ်ဆက်မှု (Venn Diagram)	၄.၇.၂၀၁၆	လျှေးရွာယုထု	၅၃	၄၈	၁၀၁	လျှေးရွာတွင်းရှိ အဖွဲ့အစည်းများနှင့် မည်သို့ လာယုတ်လုံးများ အတွက် မည်သည့် အဖွဲ့များ ချိတ်ဆက်ယုတ်လုံးမူ။
၇။	ပင့်လူအိမ်ကွန်ယက် (Spider Web)	၄.၇.၂၀၁၆	အမျိုးသားများနှင့် အမျိုးသမီးများ	၅၃	၄၈	၁၀၁	အမျိုးသားများနှင့် အမျိုးသမီးများ တွေ့ရှိရသည့် အရေးရှိမှုနှင့် မရှိမှုသည် အကြောင်းအရာများ။
	လျှေးရွာအိမ်မက် ဖြေဖြေပုံ (Dream Map)	၄.၇.၂၀၁၆	လျှေးရွာယုထု	၅၃	၄၈	၁၀၁	အောင်တစ်ချိန်တွင် လျှေးရွာတွင် ဖြစ်စေချင်သော ဖြစ်စေချင်သော အရာများ ဆက်ဆံရေးဆွဲခြင်း။

၇

၆.၁။ ဥစ္စာနေ ကြွယ်ဝမှု အဆင့် သတ်မှတ်ခြင်း

ခန့်အပ်စား အဆင့် သတ်မှတ်ခြင်း

အမျိုးအစား	အဆင့် သတ်မှတ်ချက်	အိမ်ထောင်စု	ရာခိုင်နှုန်း
ချမ်းသာ	စီးပွားရေးအဆင့်မြင့်၊ စိုက်ခင်း၊ ဆိုင်ကယ် လွှမ်းခြုံ၊ မီးခက်၊ ရော်ကဒ်	၅၀	၂၂.၇%
အလယ်အလတ်	စားနပ်ရိက္ခာအဆင့်၊ သစ်သားအိမ်၊ ဆိုင်ကယ် ဥယျာဉ်	၁၀၀	၄၅.၅%
စားနပ်ရိက္ခာ	စီးပွားရေးအဆင့်မမြင့်၊ ဝါးထူအိမ်၊ ဖက်ဆိုး၊ ဆွေးမြေ့၊ လက်လှုပ်လက်စား	၅၀	၂၂.၇%
အလွန်စားနပ်ရိက္ခာ	အခရာ၊ စားခရာမရှိ၊ တဲအိမ်၊ ဥယျာဉ် မရှိ၊ လယ်မရှိ၊ အလုပ်အကိုင် မရှိ	၂၀	၉.၁%
စုစုပေါင်း		၂၂၀	၁၀၀%

ဥစ္စာနေ ကြွယ်ဝမှု အဆင့် သတ်မှတ်ခြင်း အပေါ်သုံးသပ်ချက်များ

နေအိမ်အား အဆင့် သတ်မှတ်ခြင်း၏ သုံးသပ်ချက်

နေအိမ်အား အဆင့် သတ်မှတ်ခြင်းကို ရှေးဆွဲခြင်းဖြင့် လေးရွာရှိ ခိုင်ဆောင်မှု တစ်ခုခြင်းစီ၏ ဥစ္စာနေ ကြွယ်ဝမှု ကို သိရှိနိုင်ပါသည်။ လေးရွာ အခြေအနေနှင့် ချမ်းသာသည် ခိုင်ဆောင်မှု မှာ (၅၀) ရှိပြီး၊ ကလယ်ကလယ် ချမ်းသာသည် ခိုင်ဆောင်မှု မှာ (၁၀၀) ရှိ ပါသည်။ စင်းရဲသည် မိသားစုမှာ (၅၀) ရှိပြီး၊ ကလွန် စင်းရဲသည် မိသားစုမှာ (၂၀) ရှိပါသည်။ ချမ်းသာသည် ခိုင်ဆောင်မှု သတ်မှတ်ချက်မှာ တိုက်ခိုက်၊ ဆိုင်ကယ်၊ လွတ်ခြင်း၊ ရေကန်များ ရှိပြီး၊ ကလယ် ကလယ် ချမ်းသာသည် မိသားစုမှာ သစ်သားခိုင်၊ ဆိုင်ကယ်၊ ဥယျာဉ်များ ပိုင်ဆိုင် ပါသည်။ စင်းရဲသည် ခိုင်ဆောင်မှု သတ်မှတ်ချက်မှာ ပါးထင်ခိုင်၊ ဖက်ရိုး၊ မွေးမြူရေး၊ လက်လှုပ်လက်စား သမားများဖြစ်ပြီး၊ ကလွန်စင်းရဲသည် ခိုင်ဆောင်မှု မှာ နေရာမရှိ၊ တံခါး၊ ဥယျာဉ်မရှိ၊ ကလွန်ကလွန်မရှိ ယူများဖြစ်ကြသည်။ ဤသတ်မှတ်ချက်ကို ရှေးဆွဲခြင်းဖြင့် လေးရွာအတွင်းရှိ အမျိုးအစားကွဲပြား ဖွယ်ကွဲမှုများကို နားလည်စေရန်နှင့် ၎င်းအချက်အလက်များသည် ယူထု၏ ဘဝ နေ့လျော်မှုနှင့် ထိခိုက်လွယ်မှုများကို လူ့ဦးစားခြင်းကို နားလည်စေ ရန် ဖြစ်သည်။

၆.၂။ ရာသီခွင်ပြဌာန်

အကြောင်းအရာ	ရာသီခွင်ပြဌာန်														ဝင်ငွေ	ထွက်ငွေ
	ဇူလိုင်	ဇူလိုင်	ဇူလိုင်	ဇူလိုင်	ဇူလိုင်	ဇူလိုင်	ဇူလိုင်	ဇူလိုင်	ဇူလိုင်	ဇူလိုင်	ဇူလိုင်	ဇူလိုင်	ဇူလိုင်	ဇူလိုင်		
လတ်လုပ်	[Redacted]															
ရော်ဘာ	[Redacted]															
ကြံ့ခိုင်	[Redacted]															
ကန်ခွန်းခိုက်	[Redacted]															
လက်လုပ်လက်စား	[Redacted]															
ကျင်းခိုက်	[Redacted]															
ခယာခိုက်	[Redacted]															
ဟင်းဂွက်ခိုက်	[Redacted]															
ကျမ်းသီးအရောင်းအဝယ်	[Redacted]															
ဆိပ်ကမ်းအလုပ်သမား	[Redacted]															
ပန်းရုံအလုပ်သမား	[Redacted]															
လက်သမား	[Redacted]															
တောင်ယာခုတ်သမား	[Redacted]															
သီဟိုဠ်အရောင်းအဝယ်	[Redacted]															

ရာသီခွင်ပြက္ခဒိန်အကြောင်းကို ဆွေးနွေးသုံးသပ်ချက်

ဘန်လောအကျွေးရွာ ရာသီခွင်ပြပြက္ခဒိန်၏သုံးသပ်ချက်

ဘန်လောအကျွေးရွာ ရာသီခွင်ပြပြက္ခဒိန်ကို ဈေးဆွဲခြင်း၊ အားဖြင့်
 လှည့်ခြင်း၊ ရာသီအလိုက် လုပ် လိုအပ်သော အလုပ်အကိုင်များကို သိရှိလာပါသည်။
 မိုးရာသီတွင် မိုးခါး၊ နွေရာသီတွင် နွေခါးကို စိုက်ပျိုး ရိုက်ထိမ်းကြပါသည်။
 ရာသီအလိုက် နေကာစိုက်ခြင်း၊ ခြံစိုက်ခြင်း၊ ကန်စိုက်ခြင်း၊ လိုင်း၊ ဥယျာဉ်
 ဟင်းပွတ်၊ လွှမ်းထီးကောက်စိုက်၊ တောင်ယာစိုက်စိုက်၊ စိမ့်တယ်ခေကောက်
 စိုက် စသည် ရာသီအလိုက် အလုပ်လုပ်စိုက်များကို တွေ့ရှိရပါသည်။ လှည့်
 ခွင်ဖြေယားကို အသုံးပြုခြင်း၊ အားဖြင့် တစ်နှစ်ပတ်လုံးတွင် အလုပ်ပြုပေး
 ကာလကို နှောင်နှောင်းခြင်း၊ စိမ့်ထိန်း၊ လှုပ်ထိန်းများကို အကောင်အထည် ဖော်ဆောင်
 ခွင် ခိုင်မာစွာ ဖြစ်သည်။

၆.၄။ပြဿနာသစ်ပင်

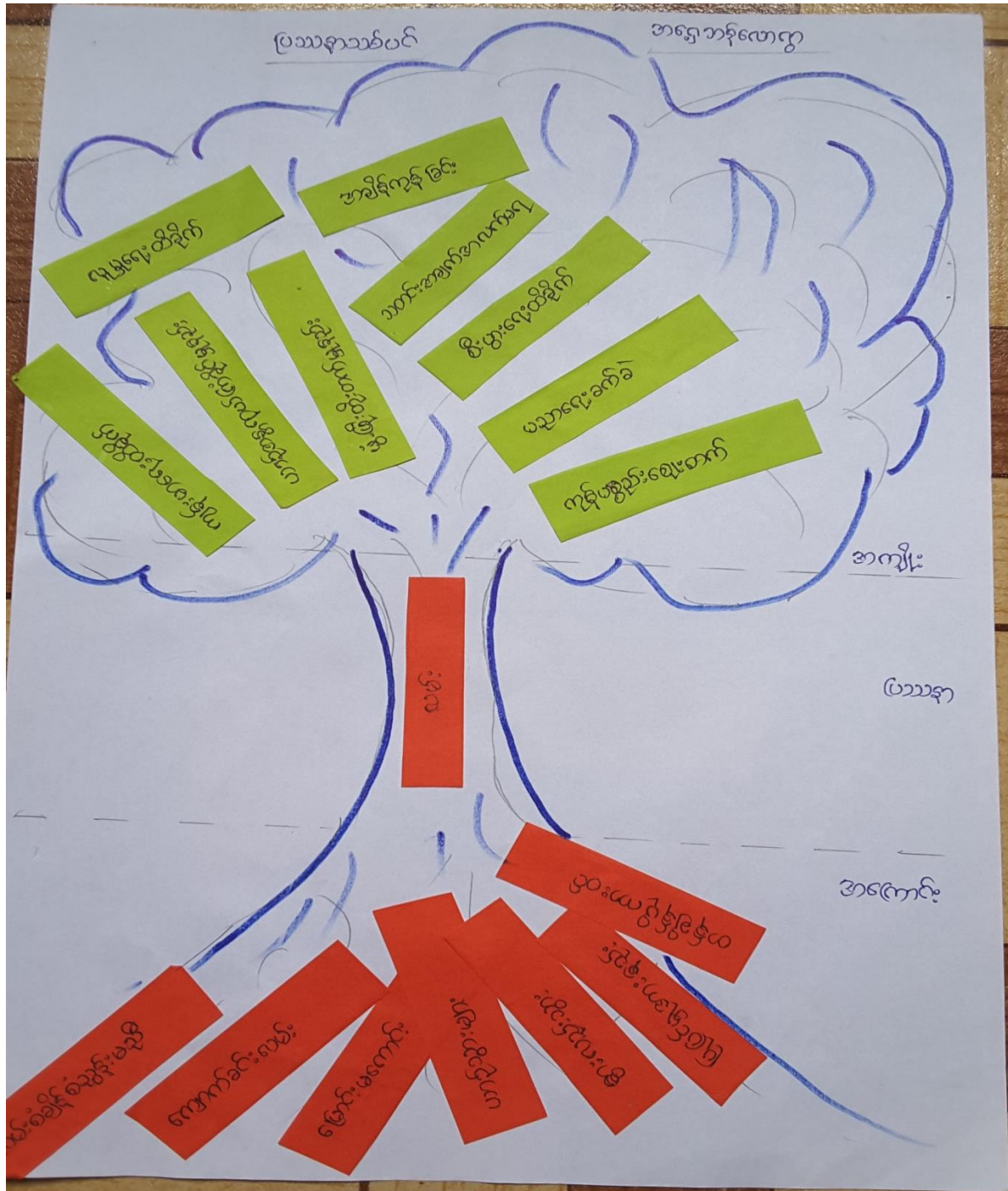

ပြဿနာသစ်ပင် သုံးသပ်ခြင်း

ပြဿနာသစ်ပင် နေသုံး သပ်ချက်

အရှေ့ဘန်လောကျေးရွာ၏ ပြဿနာသစ်ပင်ကို ရှေးဆွဲခြင်းဖြင့် ပြဿနာ၏ အခြေခံ အကြောင်း၊ အရင်းနှီးငွေ၊ ၎င်း၏ အကျိုးရလဒ်ကို ဖြစ်စေသော အဓိကပြဿနာများကို ဖော်ထုတ်နိုင်စေရန် ဖြစ်သည်။ အရှေ့ဘန်လောကျေးရွာ၏ အဓိကပြဿနာမှာ လမ်းဖြစ်ပြီး လမ်းမကောင်းသည်၊ အကြောင်း အရင်းမှာ လမ်း၏ ခံနိုင်ရည် ခံနိုင်မှု မညီခြင်း၊ လျှောက်ခင်း လမ်းဖြစ်ခြင်း၊ ဧကခြင်း မကောင်းခြင်း၊ တန်ဖိုး ထက်ပိုသော ယာဉ်များ သွားလာခြင်း၊ ခွားလည်းများ သွားလာခြင်း၊ ဖြူဖြူ မှု အားနည်းခြင်းတို့ကြောင့် ဖြစ်သည်။ လမ်းမကောင်းခြင်းကြောင့် ချဉ်းလာသော အလျိုးတရားများမှာ လျှိုးမာရေး၊ ဖိခိုက် ခိုင်းခြင်း၊ ယာဉ် အန္တရာယ်များခြင်း၊ ဖွံ့ဖြိုးတိုးတက်မှု နည်းခြင်း၊ အချိန်လွန်ခြင်း၊ စတင် အချက်အလက်များ မရခြင်း၊ နှီးပွားရေး ဖိခိုက်ခြင်း၊ ပညာရေး အတွက် သွားလာရ ခက်ခဲခြင်း၊ လျှပ်စွန့် သွားချေးတက်ခြင်း စသည် အလျိုးတရားများ ချဉ်းလာပါသည်။

၆.၅။ ပင့်ကူအိမ်ပြ မြေပုံ

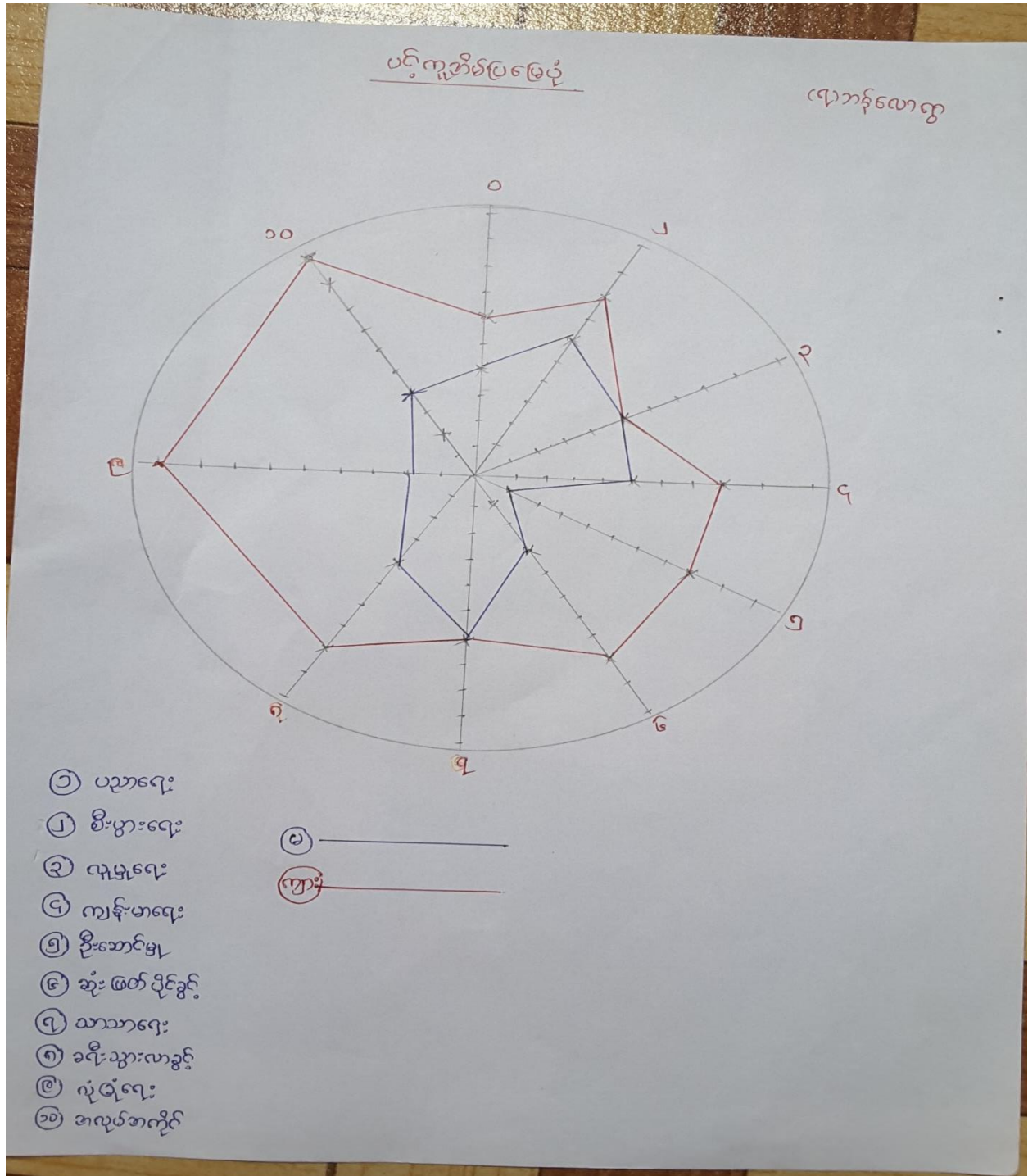

ပင့်ကူအိမ်ပြုမြေပုံသုံးသပ်ချက်

ပင့်ကူအိမ်ပြုမြေပုံ၏ သုံးသပ်ချက်

- ပညာရေး

ဘန်လောအရှေ့ကျေးရွာအနေဖြင့် ပညာရေးလမ်းညွှန်ဖြင့် ပညာတတ်မြောက်မှုတွင် ကွာဟမှုရှိနေပါပေ။ အမျိုးသားနှင့် အမျိုးသမီးတန်းတူဖြစ်ရန် လိုအပ်နေပါသည်။ ကျေးရွာတွင် အယ်တန်းကျောင်းဖြင့် အခြေခံပညာရေးကို လက်လှမ်းမမီရှိပါသည်။ အနာထအားဖြင့်ပါရှိသည်။

- စီးပွားရေး

အမျိုးသမီးများ၏ထိတွေ့မှုမှာ အမျိုးသားများကောက်ယူမှုဖြင့် အမျိုးသားများသာ ထိတွေ့လိုခြင်းဖြစ်ပါသည်။ အနာထအားတွေ့ရှိရပါသည်။ အမျိုးသားများက အခြေထွက်စီးပွားရှာဖွေရာတွင် အမျိုးသမီးများက အိမ်ထဲတွင်သာ နေထိုင်ရသောကြောင့် ဖြစ်ပါသည်။ ထို့ကြောင့် အမျိုးသမီးများ၏ ထိတွေ့မှုနှင့် အလုပ်အကိုင်အခွင့်အလမ်းရရှိရေးအတွက် ဆောင်ရွက်ရန် လိုအပ်ပါသည်။

- ယဉ်ကျေးရေး

ယဉ်ကျေးရေးလုပ်ငန်းများတွင် အမျိုးသားနှင့် အမျိုးသမီး တန်းတူပါဝင်နေကြောင်း တွေ့ရှိရပါသည်။

- ကျန်းမာရေး

ဘန်လောအရှေ့ကျေးရွာတွင် ကျန်းမာရေးနှင့် ပတ်သက်၍ ဖွံ့ဖြိုးတိုးတက်မှုမရှိလျှင် ကျန်းမာရေးပေးဆေးမှု မရှိခြင်း၊ ဆေးဝါးအလုပ်အကိုင် မရှိခြင်း၊ ကျန်းမာရေးဆိုင်ရာ အစီအစဉ် မရှိခြင်း၊ အချိန်ပိုင်းပေးဆေးမှု မရှိခြင်း၊ ကျန်းမာရေး ဗဟုသုတ အားနည်းခြင်းကြောင့် ဖြစ်ပါသည်။

- ဦးဆောင်မှုနှင့် ဆုံးဖြတ်ပိုင်ခွင့်

ဘန်လောအရှေ့ကျေးရွာတွင် ဦးဆောင်မှုနှင့် ဆုံးဖြတ်ပိုင်ခွင့်မှာ အမျိုးသမီးများသည် အမျိုးသားများထက် နိမ့်ပါသည်။ အကြောင်းမှာ အစိုးရအဖွဲ့ဝင်များမှာ အမျိုးသမီးများထက် အမျိုးသားများကို အာဇာနည်ပေးခြင်းကြောင့် ဖြစ်ပါသည်။

- ကာယရေး

ကာယရေးလုပ်ငန်းများတွင် အမျိုးသားနှင့် အမျိုးသမီး တန်းတူပါဝင်နေကြောင်း တွေ့ရှိရပါသည်။

- ခရီးသွားလာခွင့်
 ဘန်လောအရှေ့ကျေးရွာတွင် ခရီးသွားလာခွင့် ဟာ အမျိုးသမီးများထက် အမျိုးသားများ ဟာ ပို၍ အားသာကြောင်း တွေ့ရှိရပါသည်။
- ယုံကြည်ရေး
 အမျိုးသမီးများ၏ ယုံကြည်မှုသည် အမျိုးသားများနှင့် နှိုင်းယှဉ်လျှင် (၇:၇၀) အမျိုးသမီးများ ပို၍ နှစ်ခြင်းကြောင်း အမျိုးသမီးများ၏ ယုံကြည်မှုမှာ ထက်ဝက်လျော် ကွဲဟနေကြောင်း တွေ့ရှိရပါသည်။
- အလုပ်အကိုင် အခွင့်အလမ်း
 အလုပ်အကိုင် အခွင့်အလမ်း ရရှိမှုတွင် အမျိုးသားများထက် အမျိုးသမီးများသည် အိမ်ထောင်ရေးနှင့် အချိန်လျန်နေရသည်အပြင် အမျိုးသမီးများသည် အမျိုးသားထက် အလုပ် မလုပ်နိုင် ဖြစ်ကြသည်။

ပိုင်ဆိုင်မှုပြဿနာ

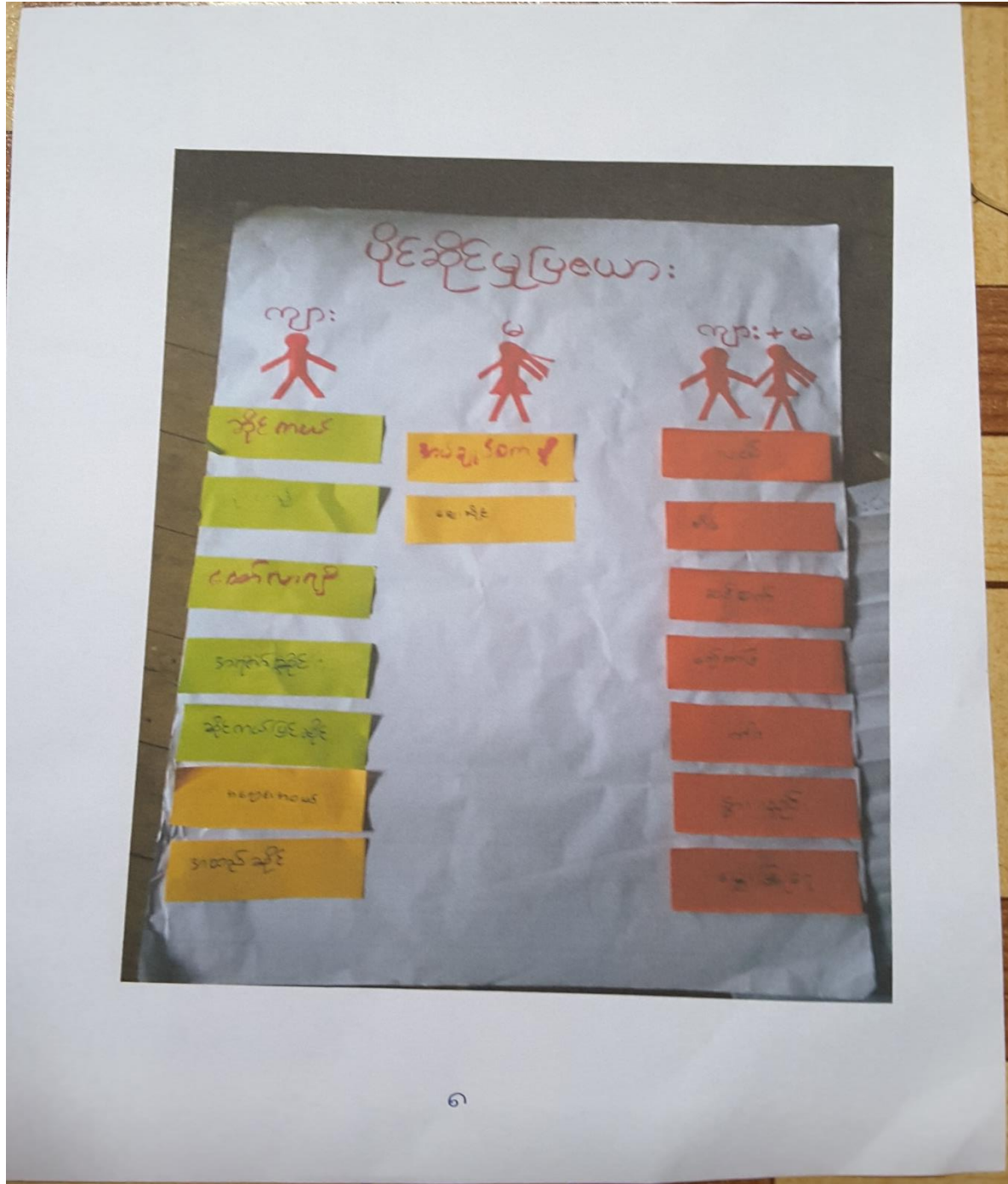

၆.၇။ အခက်အခဲအတားဆီးများ

အမျိုးသား အဖွဲ့ ၄ တင်ပြလာသော အခက်အခဲအတားအဆီးများ	
၁။	ရွာတွင်း ယင်းမကောင်းစွာဖြင့် ရွာသားများ သွားလာရေး အခက်အခဲ
၂။	ကျေးလက်ဆေးဆေးဆေးဆေးဖြင့် ရွာသားများ လျှို့ဝှက်ဖမ်းဆီးမှု အခက်အခဲ
၃။	လျှို့ဝှက်ဖမ်းဆီးမှုဖြင့် ရွာသားများ သွားလာရေး အခက်အခဲ
၄။	အသင့်လျော် မကောင်းစွာဖြင့် ဆေးများ ပညာပေးခြင်း စုတ်ဖောက်မှု
၅။	ခြေယာမကောင်းသောကြောင့် ခိုက် ဖြိုးစား အတွက် အခက်အခဲ

အမျိုးသမီး အဖွဲ့ ၄ တင်ပြလာသော အခက်အခဲအတားအဆီးများ	
၁။	ယင်းမကောင်းစွာဖြင့် သွားလာဆက်သွယ်ရေး အခက်အခဲ
၂။	ကျေးလက်ဆေးဆေးဆေးဆေးဖြင့် ရွာသားများ လျှို့ဝှက်ဖမ်းဆီးမှု အခက်အခဲ
၃။	လျှို့ဝှက်ဖမ်းဆီးမှုဖြင့် ရွာသားများ သွားလာရေး အခက်အခဲ
၄။	ကျေးဇူးပါးစွာဖြင့် ရွာသားများ စာတတ်သုံးမှု အခက်အခဲ
၅။	အလုပ်အကိုင် ရွေးချယ်မှုဖြင့် ရွာသားများ အခက်အခဲ

၂၀

၆.၈။ ကျေးရွာ၏ အနာဂတ်မျှော်မှန်းချက်များ

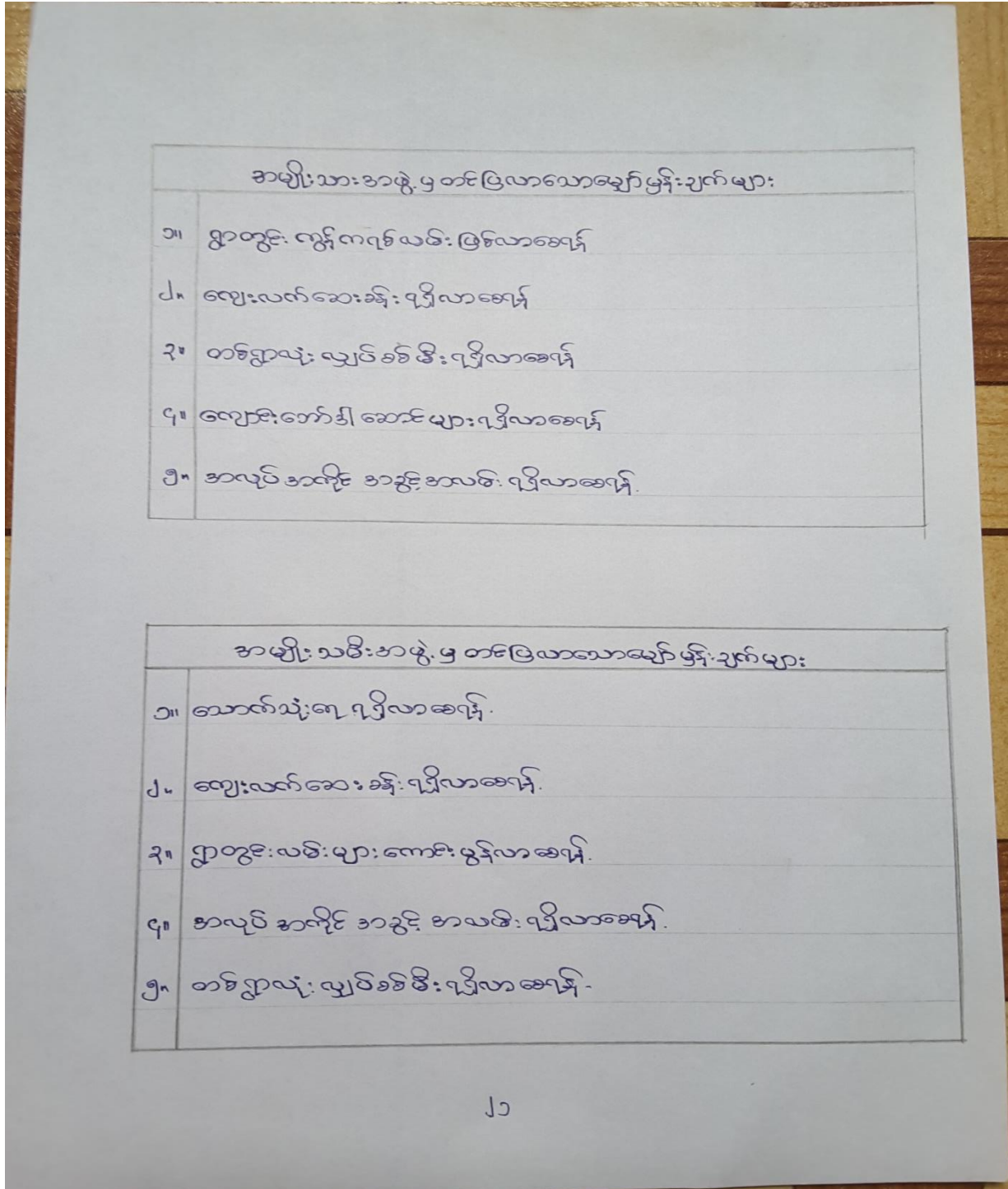

၇။ ကော်မတီဝင်များရွေးချယ်ခြင်းနှင့်ကျေးရွာဖွံ့ဖြိုးရေးအစီအစဉ်ဆောင်ရွက်မှုမှတ်တမ်းဓါတ်ပုံများ

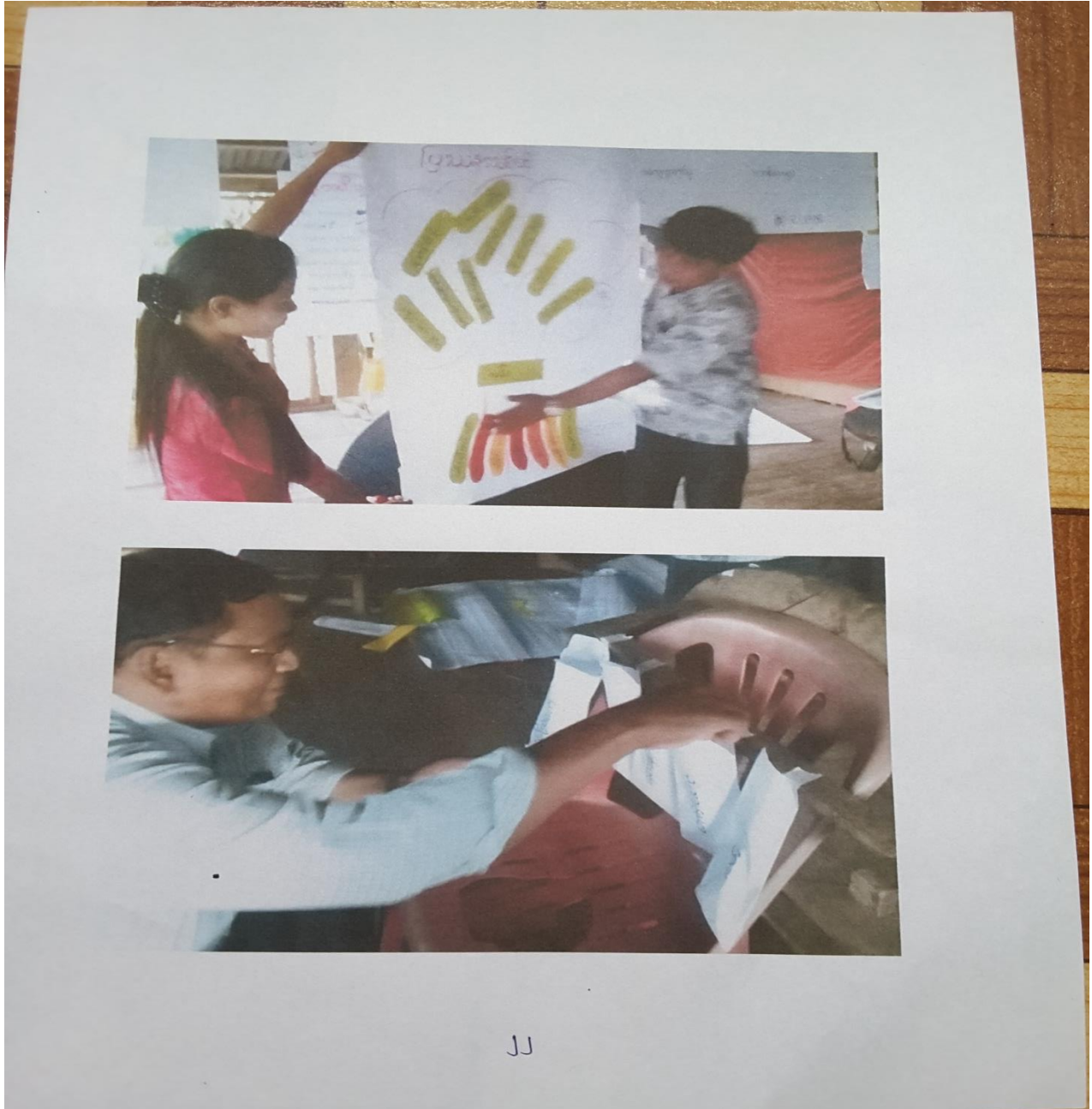

၂၂



၂၃

၈။ ကျေးရွာ ကော်မတီဝင်များ စာရင်း

စီမံကိန်း ဘဏ္ဍာရေး အဖွဲ့ဝင်များ စာရင်း

စဉ်	အမည်	တာဝန်	လွှာ	မ	ဖုန်းနံပါတ်
၁။	ဦးစင်စင်	ကျေးရွာအစားအသုံးအဖွဲ့	✓	✓	၀၉၂၆၂၀၆၂၅၅၃
၂။	ဒေါ်အေးဖြူ				
၃။	ဦးစင်အောင်	စီမံကိန်း ဘဏ္ဍာရေး အဖွဲ့ဝင်များ	✓	✓	၀၉၄၉၈၅၈၅၅၄
၄။	ဒေါ်ဇော်ဇော်				
၅။	ဦးဇော်ဇော်	ဝယ်ယူရေး ဘဏ္ဍာရေး	✓	✓	၀၉၄၉၈၅၈၅၅၄
၆။	ဒေါ်ခင်အေး				
၇။	ဦးအောင်ဆွေ				
၈။	ဦးအောင်ဆွေ	ကျေးရွာအစားအသုံးအဖွဲ့	✓		၀၉၄၉၈၅၈၅၅၄
၉။	ဦးအောင်ဆွေ	ပြင်ဆင်ရေး ဘဏ္ဍာရေး	✓	✓	
၁၀။	ဒေါ်အေးအေး				
၁၁။	ဦးအောင်ဆွေ				
၁၂။	ဦးအောင်ဆွေ	အကြံပြုရေးအဖွဲ့	✓	✓	၀၉၄၉၈၅၈၅၅၄
၁၃။	ဒေါ်အေးအေး				
၁၄။	ဦးအောင်ဆွေ	စောင့်ကြည့်ရေးအဖွဲ့	✓	✓	၀၉၇၃၀၇၂၂၄၅
၁၅။	ဦးအောင်ဆွေ				
၁၆။	ဒေါ်အေးအေး				
		စုစုပေါင်း	၁၀	၆	

၂၄

၉။ ကျေးရွာအချက်အလက်(ပုံစံ-၁)

လူထုဗဟိုပြုစီမံကိန်းစီမံကိန်းဌာန
အပိုင်း-၃ ၂၉.၉.၂၀၁၅

ပုံစံ-၁ ကျေးရွာအခြေခံအချက်အလက်များ (Form PC 1)

လယ်ညှန်ရွက်/ ကျေးရွာတစ်ရွာသို့ ပထမဆုံး မိတ်ဆက်ခရီးသွားရောက်သောအခါ လူထုစည်းရုံးရေးမှူးသည် ကျေးရွာခေါင်းဆောင်များအားကျေးရွာအချက်အလက်များကိုပေတ္တာရပ်ခံ၍တောင်းခံရသည်။ ဤအချက်အလက်များကိုစီမံကိန်းမိတ်ဆက်အစည်းပေးပတ်ပိုင်တောင်းခံရမည့်စီမံကိန်းမိတ်ဆက်အစည်းပေးတွင် လူထုစည်းရုံးရေးမှူးသည် ဤအချက်အလက်များအားစစ်ဆေးပြီးမှန်ကန်အောင်ပြုလုပ်ရမည်။ ဦးဆောင်တွင် လူထုစည်းရုံးရေးမှူးမှ သတင်းအချက်အလက်ထံသို့ Tablets မှတစ်ဆင့်ဖြည့်သွင်းရမည်။

ကျေးရွာအုပ်ချုပ်ရေးမှူးအမည် ဦး မြင့်စွန်း	ကျေးရွာအုပ်ချုပ်ရေးမှူး ၏ဖုန်းနံပါတ် ၀၅၄၀၈၃၇၂၂၀၅	လူထုစည်းရုံးရေးမှူး၏အမည် ဦးအောင်ခင်တင်၊ ဒေါ်အေးမော်သူ
မြည်နှယ်တိုင်းဒေသကြီး တနင်္သာရီ	မြို့နယ် တနင်္သာရီ	ကျေးရွာအုပ်စု ဘင်္ဂလား ကျေးရွာ ဘင်္ဂလား

က. လူဦးရေ

လူဦးရေ	အိမ်ထောင်စုအရေအတွက်	ကျား/မ	အိမ်ထောင်စုအရေအတွက်
လူဦးရေ (၁) ၆၆၁	၂၂၀	ဘာသာ(၁) မိကျ	၂၂၀
လူဦးရေ (၂) -----		ဘာသာ(၂) -----	
လူဦးရေစရာ -----		ဘာသာစရာ -----	

	အမျိုးသား(အရေအတွက်)	အမျိုးသမီး(အရေအတွက်)
လူဦးရေ	၅၅၁	၆၀၉
အိမ်ထောင်စုဦးစီး	၂၀၀	၂၀

(ခ) လက်လှမ်းမီအသုံးပြုနိုင်သည့်အဆောက်အအုံများ

တံဆိပ်ကောင်း	အမှတ် ခြံပေါ်	ကျန်းမာရေး	အမှတ် ခြံပေါ်	ဘာသာရေးအဆောက် အအုံ	အမှတ် ခြံပေါ်
အထက်တန်းကျောင်း	<input type="checkbox"/>	ဆေးရုံ	<input type="checkbox"/>	စေတီ	<input checked="" type="checkbox"/>
အလယ်တန်းကျောင်း	<input checked="" type="checkbox"/>	ကျန်းမာရေးဌာန	<input type="checkbox"/>	ဘုန်းကြီးကျောင်း	<input checked="" type="checkbox"/>
မူလတန်းကျောင်း	<input type="checkbox"/>	ကျန်းမာရေးဌာနခွဲ	<input type="checkbox"/>	ဟိန္ဒူဘုရားကျောင်း	<input type="checkbox"/>
ပုထိုးကျောင်း	<input type="checkbox"/>	ဆေးပေးခန်း	<input type="checkbox"/>	ရေဝိယာန်ကျောင်း	<input type="checkbox"/>
အခြား	<input type="checkbox"/>	အခြား	<input type="checkbox"/>	ဗုဒ္ဓ	<input type="checkbox"/>
မူလကျောင်း		မုတ်ချက်		အခြား	<input type="checkbox"/>
				မုတ်ချက်	

၂၅



လူထုဝဟိုပြုစီမံကိန်း၊စီမံကိန်းလက်စွဲ
အပိုင်း-၃ ၂၉.၉.၂၀၁၅

(ဂ) ကျွမ်းကျင်သူများမှတ်တမ်း ၊ ကျေးရွာတွင်နေထိုင်သော သို့မဟုတ် တခြားရွာမှလာရောက်သောကျွမ်းကျင်သူများ

(၁) စာသင်ကျောင်း			(၂) ကျန်းမာရေး			(၃) လက်မှု ပညာရှင်		
	ရွာတွင်နေထိုင်သူ	အခြားရွာမှလာသူ		ရွာတွင်နေထိုင်သူ	အခြားရွာမှလာသူ		ရွာတွင်နေထိုင်သူ	အခြားရွာမှလာသူ
မှလတန်းပြဆရာဆရာမ	✓၂၁	✓၂၁	ဆရာဝန်	□	□	လက်သမား	✓၂၁	□
အထက်တန်းပြဆရာဆရာမ	□	□	လက်ထောက်ကျန်းမာရေးမှူး	□	□	ပန်းရံ	✓၂၁	□
အလယ်တန်းပြဆရာဆရာမ	✓၂၁	✓၂၁	အမျိုးသမီးကျန်းမာရေးဆရာမ	□	□	လှုပ်စင်ဆိုင်ရာ	✓၂၁	□
မှကြိုဆရာဆရာမ	□	□	အရံသားစား	✓၂၁	□	ရေရိုက်သူယ်သူ	□	□
အခြား	□	□	ပြည်သူ့ကျန်းမာရေးလုပ်ဆောင်ရေး (၁)/(၆)	✓၂၁	□	စက်ပြင်ဆရာ	✓၂၁	✓၂၁
မှတ်ချက်			မှတ်ချက်			မှတ်ချက်		

(ဃ) ကျေးရွာသို့ ရောက်ရှိနိုင်သည့်လမ်းအခြေအနေ / ကျေးရွာတစ်ရွာသည် ၎င်း၏ကျေးရွာအုပ်စုနှင့် ဆက်သွယ်ထားသောလမ်းအခြေအနေ (အောက်ဖော်ပြပါအတိုင်း)

ကျောက်ကြမ်းလမ်း: _____
 ကျောက်စင်းလမ်း: _____
 တက္ကရာလမ်း: _____
 ရွှေသားလမ်း: _____
 ကွန်ကရစ်လမ်း: _____
 လူသွားလမ်း: _____
 မော်တော်ဆိုင်ကယ်လမ်း: _____
 အခြား: _____

(င) ကျေးရွာခွဲခြားမှုစီမံချက်

- (၁) လူထုဝဟိုပြုစီမံကိန်းဝေစာင်မှု ဤကျေးရွာတွင်ကျေးရွာခွဲခြားမှုစီမံချက်ရှိခဲ့ပါသလား? ရှိပါသည်/မရှိပါ/မသိပါ
- (၂) ရှိခဲ့ပါလျှင် ဤစီမံချက်ကို မည်သည့် ရက်တွင်ပြင်ဆင်ခဲ့ပါသနည်း? နှစ် ၂၀၁၂ / မသိပါ
- (၃) ဤစီမံချက်ကို မြို့နယ်မှအတည်ပြုခဲ့ပါသလား? ခြေခံ/ရောင်ချေ/အလှူပြုခဲ့ပါသည်/မပြုခဲ့ပါ /မသိပါ

(စ) ဓနိအကူအပေး

- (၁) ဤကျေးရွာ၏ဝဟိုမှ၎င်းကျေးရွာအုပ်စု၏ဝဟိုအထိခရီးခိုင်းမည်မျှကြာဝေးသနည်း? မိုင် ၁၂ / မသိပါ
- (၂) ဤကျေးရွာမှ ၎င်းကျေးရွာအုပ်စု၏ဝဟိုအထိသွားလာရာတွင်ကြာမြင့်သည့်အချိန်

ခြောက်ဆယ့်ရှစ်တွင်ကြာချိန် ----- ထော်လာရီ/မော်တော်ဆိုင်ကယ်/မြေလှောင်/လား/မော်တော်ဘုတ်/အခြား: _____
 ဝမ်းချောင်းတွင်ကြာချိန် ----- ထော်လာရီ/မော်တော်ဆိုင်ကယ်/မြေလှောင်/လား/မော်တော်ဘုတ်/အခြား: _____

(ဆ) ဝတ်ဝန်းကျင်ဆိုင်ရာသဘာဝဘေးအန္တရာယ် -

ဤကျေးရွာတွင်ရေကြီးခြင်းကိုသို့ သဘာဝဘေးအန္တရာယ်ကျရောက်မှုခြင်းရှိပါသလား? မရှိပါ
 □ မရှိပါ ✓ ရှိပါသည် ရှိလျှင် ဖော်ပြပါ ----- ခြေခံ/ရောင်ချေ



လူထုဗဟိုပြုစီမံကိန်းစီမံကိန်းလက်စွဲ
အပိုင်း-၃ ၂၉.၉.၂၀၁၅

(ဇ) ကျေးရွာတွင် ဖွဲ့စည်းထားသော အဖွဲ့အစည်းများ
လူထုဗဟိုပြုစီမံကိန်းမတိုင်မီ ဤကျေးရွာတွင် ကျေးရွာဖွံ့ဖြိုးရေးအတွက် အစိုးရ(သို့)ရွာသားများကိုယ်တိုင်(သို့) စီမံကိန်းတစ်ခုခုမှ
ဖွဲ့စည်းထားသည့် အဖွဲ့အစည်းများရှိပါသလား။

- (၁) မြို့မင်းရွာ
- (၂) အရှေ့လူဦးမြို့ရွာ

ကျေးရွာခေါင်းဆောင်

အမည် ဦး မြတ်နိုး

လက်မှတ်  နေ့စွဲ ၃.၃.၂၀၁၆

လူထုစည်းရုံးရေးမှူး

အမည် ဦးအောင်စိန်

လက်မှတ်  နေ့စွဲ ၃.၃.၂၀၁၆

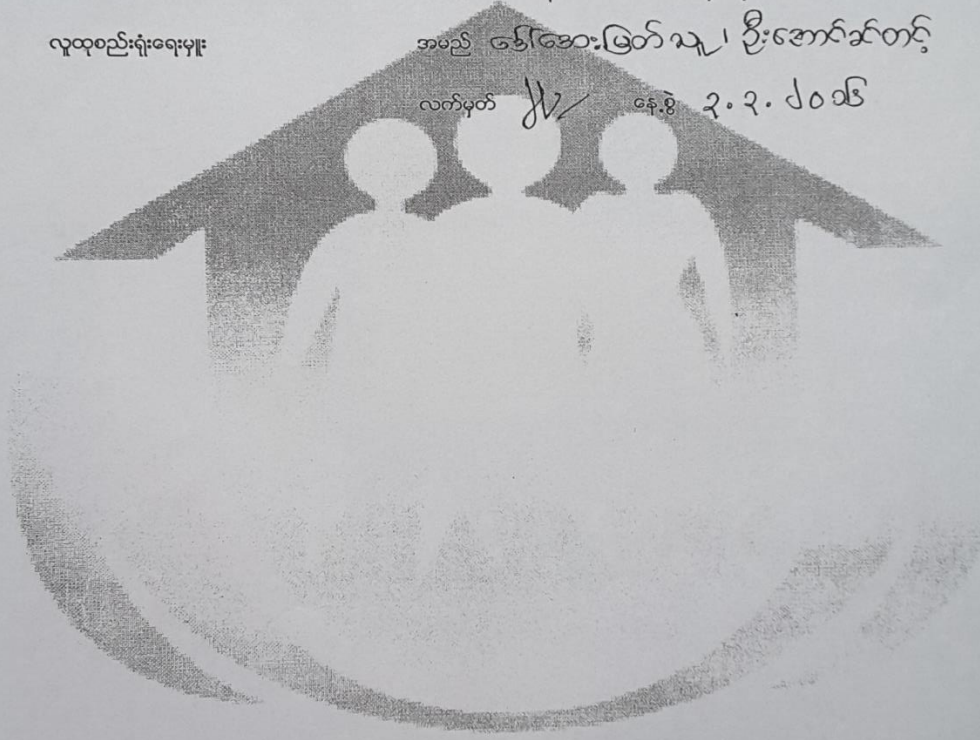

၁၀။ စီမံကိန်းစက်ဝန်းအချိန်ဇယား(ပုံစံ-၂)

လူထုဖွံ့ဖြိုးရေးကော်မရှင်၊ စီမံကိန်းဦးစီးဌာန၊ ဝန်ကြီးဌာန၊ ဝန်ကြီးရုံး၊ ဝန်ကြီးဌာန၊ ဝန်ကြီးရုံး၊ ဝန်ကြီးဌာန၊ ဝန်ကြီးရုံး

အပိုင်း-၃ ၂၀၂၀.၂၀၁၅

ပုံစံ ၀-၂ - စီမံကိန်းစက်ဝန်းအချိန်ဇယား (PC 2)

လမ်းညွှန်ချက်သက်ဆိုင်ရာလူထုထုတ်ဖော်ရေး/လက်ထောက်နည်းပညာနည်းပညာများ	စီမံကိန်းစက်ဝန်းအဆင့်တစ်ခုစီ	ပြီးစီးတိုင်းကျေးရွာနှင့်	ကျေးရွာအုပ်စု
အလွန်အမင်း/လက်ထောက်/အထူးအရေးကြီး			
ထုတ်ဖော်ရေး/ဝန်ထမ်း အမည် ဦးကျော်ဆင်တင်၊ ဖြေဖွဲ့ရေး/ဌာန			
နေ့စွဲ ၄. ၃. ၂၀၁၆		စီမံကိန်းအမျိုးအမည် <input type="checkbox"/> စက်ဝန်း(၁) <input type="checkbox"/> စက်ဝန်း(၂) <input type="checkbox"/> စက်ဝန်း(၃) <input type="checkbox"/> စက်ဝန်း(၄)	
ပြင်ဆင်/တိုင်း	တရားရုံး	မြို့နယ်	တရားရုံး
	ကျေးရွာအုပ်စု	ဘဏ္ဍာ	ကျေးရွာ
			အရှေ့ဘက်လောက

စီမံကိန်းအဆင့်/အမျိုးအမည်	နေ့စွဲ		အစည်းအဝေးတွင်တက်ရောက်သူအရေအတွက်			
	စတင်သည့်နေ့	ပြီးဆုံးသည့်နေ့	အမျိုးသားအရေအတွက်	အမျိုးသမီးအရေအတွက်	အိမ်ထောင်စုအရေအတွက်	လူမျိုးစုတက်ရောက်သူအရေအတွက်နှင့် လူမျိုးစုအမည်
၁. ကျေးရွာစီမံကိန်း မိတ်ဆက်အစည်းအဝေး	၄.၃.၂၀၁၆	၄.၃.၂၀၁၆	၅၃	၄၈	၁၀၁	၈၅၂
၂. ကျေးရွာဖွံ့ဖြိုးရေး စီမံချက်ရေးဆွဲခြင်း အစည်းအဝေး						
၃. ကျေးရွာအုပ်စု လုပ်ငန်း ဆုံးဖြတ်ချက်ချသည့်အစည်းအဝေး						
၄. မြို့နယ်အဆင့်စီမံကိန်းရေးဆွဲရေးနှင့်အကောင်အထည်ဖော်ရေးကော်မတီ၏ စီမံကိန်း သုံးသပ်မှုအစည်းအဝေး			မလို	မလို	မလို	မလို
၅. မြို့နယ် စီမံကိန်းရေးဆွဲရေးနှင့်အကောင်အထည်ဖော်ရေးကော်မတီ၏ဆုံးဖြတ်မှုကို ရွာသို့ အသိပေးအကြောင်းကြားသည့်အစည်းအဝေး						
၆. စီမံကိန်းလုပ်ငန်းခွဲစီမံချက်ရေးဆွဲခြင်း အစည်းအဝေး	မလို	မလို	မလို	မလို	မလို	မလို
၆.၁။ စီမံကိန်းလုပ်ငန်း အကောင်အထည်ဖော်ရေးအစီအစဉ် ရေးဆွဲခြင်း						
၆.၂။ ပယ်ယူရေးအစီအစဉ် ရေးဆွဲခြင်း						

	အမျိုးသား+အမျိုးသမီး		အရေအတွက်
၁	လမ်း ၅၀၆	လျား + မ	အပျံ့လျား
၂	ကော်ဒါဆော်-ကျောက်	လျား	၄၇၇
၃	စော့ချိ	လျား + မ	၂
၄	လှိုင်ခင်စိ	လျား + မ	၂
၅	မကြိုင်မက	လျား	၂
၆			၂

ဥက္ကဋ္ဌ ၊ ကျေးရွာစီမံကိန်းအထောက်အကူပြုကော်မတီမှအတည်ပြုသည်။

အမည် ဦးစောစော လက်မှတ် [Signature] ဇူလိုင် ၅၊ ၂၀၁၆

မန္တလေး

[Signature]

၁၂။ ကျေးရွာအုပ်စုစီမံကိန်းလုပ်ငန်းခွဲရွေးချယ်ခြင်း(ပုံစံ-၄)

ပုံစံ ၈-၄ ကျေးရွာအုပ်စုစီမံကိန်းလုပ်ငန်းခွဲရွေးချယ်ခြင်းပုံစံ

လမ်းညွှန်ချက်။ ။ ကျေးရွာအုပ်စုစီမံချက်ရေးဆွဲသည့်အစည်းအဝေးတွင် ကျွဲပစ်အားလူထုစည်းရုံးရေးမှူး / လက်ထောက်နည်းပညာမှူးတို့၏ အကူအညီဖြင့်ပြည်ပုံစံ ဖြည့်သွင်းရမည်။
 ကျွဲပစ်အားပြည့်စုံစွာဖြည့်သွင်းပြီးပါကကျေးရွာအုပ်စုဖွဲ့ပြီးတိုးတက်ရေးစီမံချက်တွင်နောက်ဆက်တွဲအဖြစ်တွဲထားရမည်။ CF မှ အချက်အလက်များကို MIS သို့ ထည့်သွင်းရမည်။
 ကျေးရွာစည်းရုံးရေးမှူး/ဝန်ထမ်းအမည် နေ(မြေ)ဓာတ်ပြား:

နေ့စွဲ - ၇.၃.၂၀၁၆	စက်ဝန်းအားအပတ်ခြစ်ပေးပါ(✓) ဝက်ဝန်း(၁) ဝက်ဝန်း(၂) ဝက်ဝန်း(၃) ဝက်ဝန်း(၄)
ပြည်နယ်/တိုင်း တနင်္သာရီ	မြို့နယ် တနင်္သာရီ
	ကျေးရွာအုပ်စု အင်းလော

ကျေးရွာအမည်	ဆောင်ရွက်မည့် လုပ်ငန်းများ	အတိုင်းအတာ	ခွဲပေး တိုးတက်အကျိုး ခံစားခွင့်ရှိသူများ	အဆိုပြုတင်ပြသူ	ခွဲပေးကန့်ကျင်စာ			
					စီမံကိန်းမှ ထည့်ဝင်မှု	ကျေးရွာမှ ထည့်ဝင်မှု	အခြားထည့်ဝင်မှု (မေ့ပြုပုံ ထည့်ဝင်မှု)	စုစုပေါင်း ထည့်ဝင်မှု
အနောက်ဘက်လော	ဒီဇယ် ၅ ဝက်		ရွာသူ ရွာသား အားလုံး ၂၇၄	မိကျား □ မ မိကျား+မ	၄၀ သိန်း			
အရှေ့ဘက်လော	လမ်း ၆၂၀ နေ	၁ မိုင် ၄၀၀ ၁၂ ပေ ကျယ်	ရွာသူ ရွာသား အားလုံး ၂၄၀၀	မိကျား □ မ မိကျား+မ	၅၅ သိန်း			
ရှေ့ပေါ်	စာသင်ကျောင်း ခံသွင်းရိုး ၆၂၀ နေ	အလျား ၃၀၆၀ အနံ ၄၅၀ အမြင့် ၅	ကျောင်းသား ကျောင်းသူ ၄၃၀ အရွယ် ၁၀-၂၀	မိကျား □ မ မိကျား+မ	၇၀ သိန်း			
ဘက်လော	လမ်း ၆၂၀ နေ	၁ မိုင် ၄၀၀ ၁၂ ပေ ကျယ်	ရွာသူ ရွာသား အားလုံး ၂၇၄	မိကျား □ မ မိကျား+မ	၇၀ သိန်း			
အနောက်ဘက်လော	စာသင်ကျောင်း မျက်နှာကျက် ၆၂၀ နေ	အလျား ၂၀၀ အနံ ၃၀	ကျောင်းသား ၂၅ ကျောင်းသူ ၃၀ အရွယ် ၁၀-၂၀	မိကျား □ မ မိကျား+မ	၃၀ သိန်း			

ရာထူး ကျေးရွာအုပ်စု စီမံကိန်းရေးဆွဲရေးမှူး
 အမည် ဦးဝင်းကျော် လက်မှတ် *[Signature]* ရက်စွဲ ၇.၃.၂၀၁၆



လူထုဝဟ်ပြုစီမံကိန်းစီမံကိန်းလက်ခွဲ
အပိုင်း-၃ ၂၉.၂၀၁၅

ပုံစံ - ၈-၁၂ - အစဉ်အဆက်တက်ရောက်သူများ (FORM PC 12)

လက်ညွှန်း စီမံကိန်း အစဉ်အဆက်တက်ရောက်သူ အသုံးပြုရန် လူထုဝဟ်ပြုစီမံကိန်းလက်ခွဲ အကန့်အသတ် ကျင့်သုံးရန် စီမံကိန်းလက်ခွဲအမျိုးအမည် အစဉ်အဆက်တက်ရောက်သူများအစဉ်အဆက် ဖြည့်သွင်းရန်

စီမံကိန်းအမျိုးအမည်: ဦးအောင်စံတောင့် ၊ ဇော်စော့၊ ဇော်သွယ်

ရက်စွဲ: ၁.၁.၂၀၁၆ စီမံကိန်းအမျိုးအမည်ပြင်ပ(V) မကော်မတီ(ခ) □စက်ဝန်း(၂) □စက်ဝန်း(၃) □စက်ဝန်း(၄)

ဖြည့်နယ်/ တိုင်ဆောင်သူ: ကျော်စွာ ဇွန်နယ် တာဝန်ရှိသူ: ကျော်စွာ ကန့်လော့: ကျော်စွာ အကန့်အသတ်: ကျော်စွာ

စဉ်	အမည်	ကျား (M)	မ (F)	အိမ်ထောင်စုကုန်ထမ်းလုပ်(၂)	လူမျိုး	လက်မှတ်
၁.	ဦးစွာ	✓		မ	ဗမာ	ကျော်စွာ
၂.	ဒေါ်ခင်စု		✓	မ	မ	ကျော်စွာ
၃.	ဦးကျော်စွာ	✓		မ	မ	ကျော်စွာ
၄.	ဒေါ်အောင်စံတောင့်	✓		မ	မ	ကျော်စွာ
၅.	ဒေါ်အောင်စံတောင့်	✓		မ	မ	ကျော်စွာ
၆.	မအောင်စံတောင့်		✓	မ	မ	ကျော်စွာ
၇.	ဦးကျော်စွာ	✓		မ	မ	ကျော်စွာ
၈.	ဒေါ်အောင်စံတောင့်	✓		မ	မ	ကျော်စွာ
၉.	ဒေါ်အောင်စံတောင့်	✓		မ	မ	ကျော်စွာ
၁၀.	ဒေါ်အောင်စံတောင့်	✓		မ	မ	ကျော်စွာ
၁၁.	ဒေါ်အောင်စံတောင့်	✓		မ	မ	ကျော်စွာ
၁၂.	ဒေါ်အောင်စံတောင့်	✓		မ	မ	ကျော်စွာ

(၁) အိမ်ထောင်စုကုန်ထမ်းလုပ်သူ၊ အမျိုးသား/အမျိုးသမီး အိမ်ထောင်စု တစ်ခုကို ကိုယ်စားပြုသူအဖြစ် သတ်မှတ်ခြင်း



လူထုဝဟ်ပြုစီမံကိန်းစီမံကိန်းလက်ခွဲ
အပိုင်း-၃ ၂၉.၂၀၁၅

ပုံစံ - ၈-၁၂ - အစဉ်အဆက်တက်ရောက်သူများ (FORM PC 12)

လက်ညွှန်း စီမံကိန်း အစဉ်အဆက်တက်ရောက်သူ အသုံးပြုရန် လူထုဝဟ်ပြုစီမံကိန်းလက်ခွဲ အကန့်အသတ် ကျင့်သုံးရန် စီမံကိန်းလက်ခွဲအမျိုးအမည် အစဉ်အဆက်တက်ရောက်သူများအစဉ်အဆက် ဖြည့်သွင်းရန်

စီမံကိန်းအမျိုးအမည်: ဦးအောင်စံတောင့် ၊ ဇော်စော့၊ ဇော်သွယ်

ရက်စွဲ: ၁.၁.၂၀၁၆ စီမံကိန်းအမျိုးအမည်ပြင်ပ(V) မကော်မတီ(ခ) □စက်ဝန်း(၂) □စက်ဝန်း(၃) □စက်ဝန်း(၄)

ဖြည့်နယ်/ တိုင်ဆောင်သူ: ကျော်စွာ ဇွန်နယ် တာဝန်ရှိသူ: ကျော်စွာ ကန့်လော့: ကျော်စွာ အကန့်အသတ်: ကျော်စွာ

စဉ်	အမည်	ကျား (M)	မ (F)	အိမ်ထောင်စုကုန်ထမ်းလုပ်(၂)	လူမျိုး	လက်မှတ်
၁.	ဒေါ်ကျော်စွာ		✓	မ	ဗမာ	ကျော်စွာ
၂.	ဦးကျော်စွာ	✓		မ	မ	ကျော်စွာ
၃.	ဦးကျော်စွာ	✓		မ	မ	ကျော်စွာ
၄.	ဦးကျော်စွာ	✓		မ	မ	ကျော်စွာ
၅.	ဦးကျော်စွာ	✓		မ	မ	ကျော်စွာ
၆.	ဦးကျော်စွာ	✓		မ	မ	ကျော်စွာ
၇.	ဦးကျော်စွာ	✓		မ	မ	ကျော်စွာ
၈.	ဦးကျော်စွာ	✓		မ	မ	ကျော်စွာ
၉.	ဦးကျော်စွာ	✓		မ	မ	ကျော်စွာ
၁၀.	ဦးကျော်စွာ	✓		မ	မ	ကျော်စွာ
၁၁.	ဒေါ်အောင်စံတောင့်		✓	မ	မ	ကျော်စွာ
၁၂.	ဦးကျော်စွာ	✓		မ	မ	ကျော်စွာ

(၁) အိမ်ထောင်စုကုန်ထမ်းလုပ်သူ၊ အမျိုးသား/အမျိုးသမီး အိမ်ထောင်စု တစ်ခုကို ကိုယ်စားပြုသူအဖြစ် သတ်မှတ်ခြင်း

လူထုဝဟ်ဗြဲစီမံကိန်းစီမံကိန်းလက်ဗွဲ
အပိုင်း-၃ ၂၉.၂.၂၀၁၅

ပုံစံ - ၈-၁၂ - အစဉ်အဆက်ဆောင်ရွက်သူများ (FORM PC 12)

၈ - ၄၉.
၆ - ၄၇
၆၀၆ - ၇၀၇

လမ်းညွှန်၊ စီမံကိန်း အစဉ်အဆက်ဆောင်ရွက်ရန်အတွက် အသုံးပြုရန်၊ လူထုဝဟ်ဗြဲစီမံကိန်းလက်ဗွဲ အကျဉ်းချုပ် တွင်းဆင်းစဉ် စစ်ဆေးပုံစံ ၂ စီမံကိန်းဆက်လက်ဆောင်ရွက်ပေးပေးပါ။ အစဉ်အဆက်ဆောင်ရွက်သူများစာရင်းကို ဖြည့်သွင်းရန်

စည်ရုံးစာရင်းအမည် ဦးကျော်စင်တင်၊ ဦးအောင်စင်တင်၊ ဦးအောင်စင်တင်၊ ဦးအောင်စင်တင်

ရက်စွဲ ၄.၁.၂၀၁၆

စီမံကိန်းဆက်လက်ဆောင်ရွက်ခြင်းမရှိ (✓) မဆောင်ရွက် () ဝန်ထမ်း () ဝန်ထမ်း () ဝန်ထမ်း ()

ဖြည့်နယ်/ တိုင်ဆောင်ခြင်း တနင်္လာနေ့၊ ညနေ၊ တနင်္လာနေ့၊ တနင်္လာနေ့၊ တနင်္လာနေ့

အစဉ်အဆက်ဆောင်ရွက်ရန်

စဉ်	အမည်	တန်း (✓)	ဝ (✓)	အိမ်ထောင်စုကိုယ်စားလှယ် (✓)	လူဦး	လက်မှတ်
၁	ဦးကျော်စင်တင်	✓		ဦးကျော်စင်တင်	မဟာ / ဇနီး	
၂	ဦးအောင်စင်တင်	✓		ဦးအောင်စင်တင်	မ	
၃	ဦးအောင်စင်တင်	✓		ဦးအောင်စင်တင်	မ	
၄	ဦးအောင်စင်တင်	✓		ဦးအောင်စင်တင်	မ	
၅	ဦးအောင်စင်တင်	✓		ဦးအောင်စင်တင်	မ	
၆	ဦးအောင်စင်တင်	✓		ဦးအောင်စင်တင်	မ	
၇	ဦးအောင်စင်တင်	✓		ဦးအောင်စင်တင်	မ	
၈	ဦးအောင်စင်တင်	✓		ဦးအောင်စင်တင်	မ	
၉	ဦးအောင်စင်တင်	✓		ဦးအောင်စင်တင်	မ	
၁၀	ဦးအောင်စင်တင်	✓		ဦးအောင်စင်တင်	မ	
၁၁	ဦးအောင်စင်တင်	✓		ဦးအောင်စင်တင်	မ	
၁၂	ဦးအောင်စင်တင်	✓		ဦးအောင်စင်တင်	မ	
၁၃	ဦးအောင်စင်တင်	✓		ဦးအောင်စင်တင်	မ	

(၁) အိမ်ထောင်စုကိုယ်စားလှယ်၊ အမျိုးသား/အမျိုးသမီး အိမ်ထောင်စု တစ်စုကို ကိုယ်စားပြုသူမရှိ အမှတ်ဖြည့်ပါ။

လူထုဝဟ်ဗြဲစီမံကိန်းစီမံကိန်းလက်ဗွဲ
အပိုင်း-၃ ၂၉.၂.၂၀၁၅

ပုံစံ - ၈-၁၂ - အစဉ်အဆက်ဆောင်ရွက်သူများ (FORM PC 12)

လမ်းညွှန်၊ စီမံကိန်း အစဉ်အဆက်ဆောင်ရွက်ရန်အတွက် အသုံးပြုရန်၊ လူထုဝဟ်ဗြဲစီမံကိန်းလက်ဗွဲ အကျဉ်းချုပ် တွင်းဆင်းစဉ် စစ်ဆေးပုံစံ ၂ စီမံကိန်းဆက်လက်ဆောင်ရွက်ပေးပေးပါ။ အစဉ်အဆက်ဆောင်ရွက်သူများစာရင်းကို ဖြည့်သွင်းရန်

စည်ရုံးစာရင်းအမည် ဦးကျော်စင်တင်၊ ဦးအောင်စင်တင်၊ ဦးအောင်စင်တင်၊ ဦးအောင်စင်တင်

ရက်စွဲ ၄.၁.၂၀၁၆

စီမံကိန်းဆက်လက်ဆောင်ရွက်ခြင်းမရှိ (✓) မဆောင်ရွက် () ဝန်ထမ်း () ဝန်ထမ်း () ဝန်ထမ်း ()

ဖြည့်နယ်/ တိုင်ဆောင်ခြင်း တနင်္လာနေ့၊ ညနေ၊ တနင်္လာနေ့၊ တနင်္လာနေ့၊ တနင်္လာနေ့

အစဉ်အဆက်ဆောင်ရွက်ရန်

စဉ်	အမည်	တန်း (✓)	ဝ (✓)	အိမ်ထောင်စုကိုယ်စားလှယ် (✓)	လူဦး	လက်မှတ်
၁	ဦးကျော်စင်တင်	✓		ဦးကျော်စင်တင်	မဟာ	
၂	ဦးအောင်စင်တင်	✓		ဦးအောင်စင်တင်	မ	
၃	ဦးအောင်စင်တင်	✓		ဦးအောင်စင်တင်	မ	
၄	ဦးအောင်စင်တင်	✓		ဦးအောင်စင်တင်	မ	
၅	ဦးအောင်စင်တင်	✓		ဦးအောင်စင်တင်	မ	
၆	ဦးအောင်စင်တင်	✓		ဦးအောင်စင်တင်	မ	
၇	ဦးအောင်စင်တင်	✓		ဦးအောင်စင်တင်	မ	
၈	ဦးအောင်စင်တင်	✓		ဦးအောင်စင်တင်	မ	
၉	ဦးအောင်စင်တင်	✓		ဦးအောင်စင်တင်	မ	
၁၀	ဦးအောင်စင်တင်	✓		ဦးအောင်စင်တင်	မ	
၁၁	ဦးအောင်စင်တင်	✓		ဦးအောင်စင်တင်	မ	
၁၂	ဦးအောင်စင်တင်	✓		ဦးအောင်စင်တင်	မ	
၁၃	ဦးအောင်စင်တင်	✓		ဦးအောင်စင်တင်	မ	

(၁) အိမ်ထောင်စုကိုယ်စားလှယ်၊ အမျိုးသား/အမျိုးသမီး အိမ်ထောင်စု တစ်စုကို ကိုယ်စားပြုသူမရှိ အမှတ်ဖြည့်ပါ။

၃၅

VDP အရည်အသွေးထိန်းချုပ်မှု

